

8.11.1912

PORTFOLLO FOTOGRAFICO

DE ESPAÑA



A. MARTÍN
EDITOR
BARCELONA

Cuaderno N.º 110

17

MORON

LE-3820



GERONA

- Signos convencionales.*
- Capital de Provincia.
 - Cabera de Partido.
 - Ayuntamiento.
 - ... Limite de provincia.
 - ... " " partido.
 - Ferrocarril.
 - Carretera.

Escala de 1:1500,000.

ALBERTO MARTIN
EDITOR - BARCELONA.

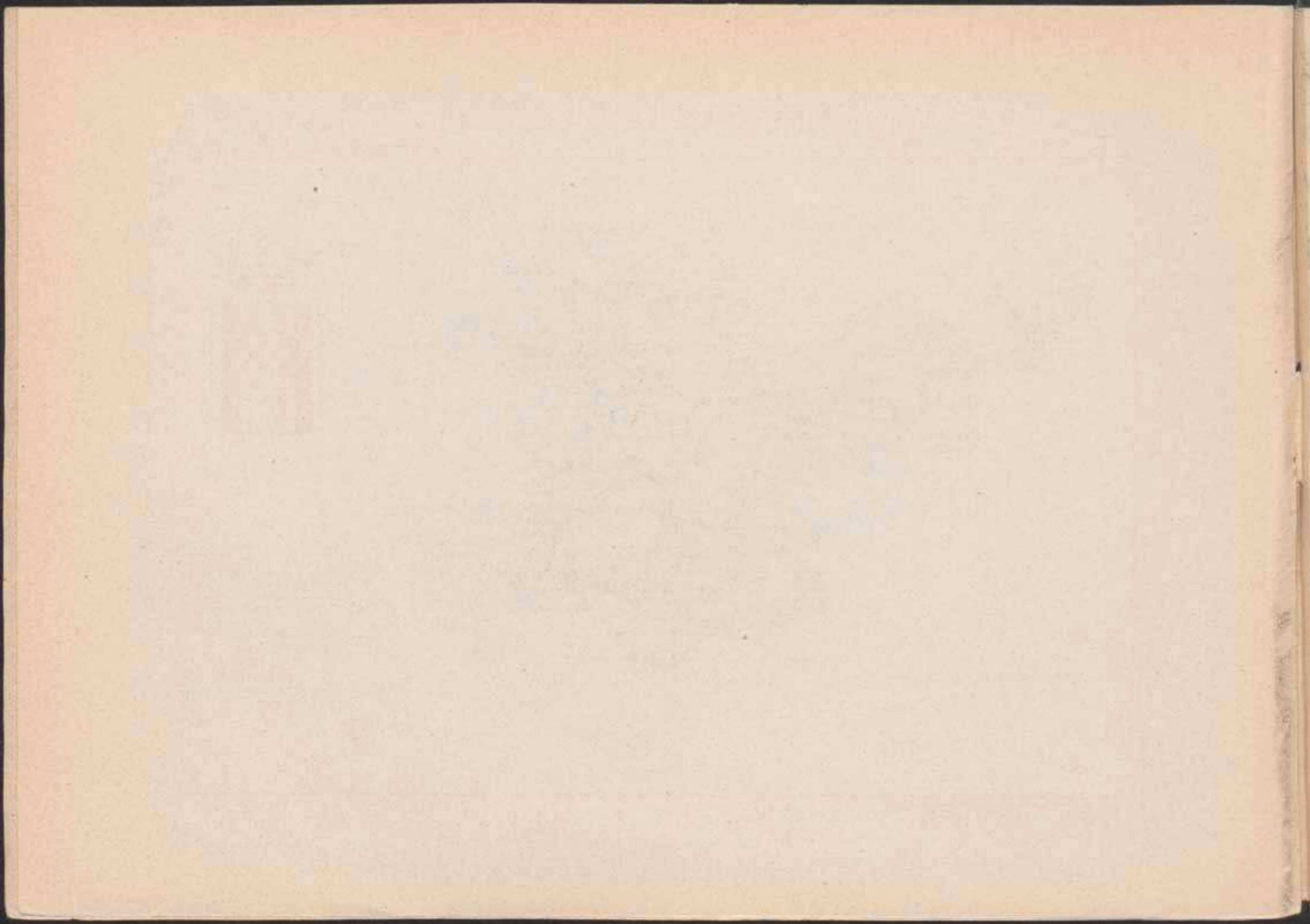

PROVINCIA DE GERONA



Se halla situada en el extremo NE. de la Península ibérica, entre los $41^{\circ} 40'$ y $42^{\circ} 30'$ de latitud N. y los $5^{\circ} 27'$ y 7° de longitud E. del meridiano de Madrid. Confina, por el N., con Francia; tiene al E., el Mediterráneo; al S. y SO., la provincia de Barcelona, y al NO., la de Lérida. Comprende $5,865 \text{ km.}^2$ y $319,676$ habitantes. Consta de 247 municipios, distribuidos entre los partidos judiciales de La Bisbal, Figueras, Gerona, Olot, Puigcerdá y Santa Coloma de Farnés, adscritos á la Audiencia Territorial de Barcelona. Corresponde al cuarto cuerpo de Ejército (Capitanía general de Cataluña); departamento marítimo de Cartagena y comandancia marítima de Palamós; distrito Universitario de Barcelona, con Instituto General y Técnico en la capital y otro de carácter local en Figueras y 453 escuelas públicas. Bajo el punto de vista eclesiástico, en su mayor parte se halla adscrita al obispado de Gerona y algunas parroquias á los de Vich y Seo de Urgel.

La costa comprendida desde la desembocadura del Tordera, que limita la provincia de Barcelona, hasta la Cova Foradada, tiene 158 kilómetros, y en ella aparecen las ensenadas de Blanes, Lloret, Tossa, San Felú de Guíxols, Val de Aro, Palamós, Llafranch, Estartit, La Escala, Bahía de Rosas, que es uno de los principales puertos naturales del Mediterráneo, Cadaqués, Puerto de la Selva, Llansá y Port-Bou, terminando cerca del cabo Cervera. Existen faros de primer orden en el cabo de San Sebastián; de tercero al NE. de las islas Medas y en el cabo de Creus; de cuarto en la Punta de la Punsella, de Rosas; de quinto en la Punta del Molino, de Palamós, y en la punta de Calanáus, de Cadaqués. Tiene aduana marítima de primera clase, en Palamós; de segunda, en Blanes, Cadaqués, Escala, Puerto de la Selva y San Felú de Guíxols; de tercera, en Palafrugell y Tossa, y de cuarta, en Lloret de Mar, San Miguel de Culera, Llansá y playa de Port-Bou, y aduana terrestre

en esta última población, La Junquera, Camprodon y Puigcerdá.

Su territorio ofrece llanuras extensas en el Ampurdán, La Selva y Cerdaña, presentando accidentes orográficos de importancia en la región montañosa de los Pirineos y sus estribaciones que lo separan de Francia. Las principales altitudes en esta zona son: el Puig Neulós, en las Alberas, con 1,267 metros; Pico de las Salinas, 1,320 metros; Roch de Francia, 1,449 metros, dominando el valle de Massanet de Cabrenys (España) y el de Amelie les Bains (Francia); Pico de Bassegoda, 1,343 metros; Monte Falgars, 1,610 metros; Costabona, 2,464 metros; Bastiments, 2,786 metros, y Puigmal, 2,909 metros. Al otro lado de Cerdaña, hacia Andorra, descuellan la sierra de la Baga ó de la Tossa, Roca Colom, Puig Farinós, Puigpedrós, de 2,914 metros; Portella Blanca de Maranges, pico de Bressols y Tossal de la Esquella ó pico de can Colomer.

Entre las derivaciones secundarias hay que mencionar la que baja al Cabo de Creus y otras de menor importancia en la comarca ampurdanesa. La parte NO. de la provincia ó sea la Cerdaña, se halla

comprendida en la cuenca del Segre y el resto de su territorio en las cuencas litorales, ya que sus ríos vierten directamente al mar, distinguiéndose la cuenca litoral del Norte, la cuenca del Muga, la del Fluviá y la del Ter, la cuenca litoral del Sur de la costa y la del Tordera.

Existen numerosas fábricas, especialmente en las orillas del Ter, cuyas aguas aprovechan como fuerza motriz. La industria corchera ha adquirido especial desarrollo en Palafrugell, Llagostera, San Felú de Guixols, La Bisbal, La Junquera, Palamós, Cassá de la Selva, etc., y en otros ramos se distinguen Ripoll, Olot, Gerona, etc.

Exporta vinos y productos manufacturados, principalmente corcho, cuyo producto es abundante en las comarcas de La Selva y Ampurdán. Es asimismo importante el cultivo de cereales, aceite, vino, frutas, legumbres y excelentes pastos en las regiones montañosas.

Se explotan minas de carbón de piedra en San Juan de las Abadesas; arsénico en Queralps; antimonio y amianto en los Pirineos; mármoles y arcillas para la cerámica. Son muy conocidas las aguas alcalino-carbonatadas de Caldas

de Malavella, bicarbonatadas cálcicas y magnésicas de San Hilario, sulfatadas mixtas de Ribas, con buenos establecimientos montados al efecto; sulfurosas en Bañolas y Campmany; alcalinas en Vilajuiga y otras varias de menor importancia.

Cuenta con 277'922 kilómetros de ferrocarril, y 491'743 kilómetros de carretera pertenecientes al Estado, además de las provinciales.

De los ferrocarriles que partiendo de Barcelona se dirigen á Francia, la que vá por el litoral, entra en la provincia al encontrar el río Tordera, siendo Blanes la primera estación; sigue por Tordera hacia el Empalme, en donde encuentra la que viene por el interior desde Granollers (Barcelona), penetrando por Breda y Hostalrich, dirigiéndose, una vez unidas, á la frontera, pasando por Gerona y Port-Bou.

La línea de San Juan de las Abadesas, que arranca de Barcelona, sólo tiene dos estaciones en nuestra provincia, que son Ripoll y la terminal de San Juan.

Dentro de la provincia, radican y tienen su término tres ferrocarriles económicos. El que de Gerona se dirige á Olot,

con las siguientes estaciones: Salt, Bescanó, Anglés, La Sellera, Amer, Las Planas y San Felú de Pallarols.

La de Gerona á San Felú de Guixols encuentra en su recorrido de 39 kilómetros, Crehueta (apeadero), Quart, Llabillas (apeadero), Cassá de la Selva, Llagostera, Font Picant (apeadero), Santa Cristina de Aro, Castell de Aro y San Felú de Guixols.

La línea de Flassá á Palamós, que es la tercera de las últimamente nombradas, en sus 34 kilómetros pasa por la Pera, Corsá, La Bisbal, Vulpellach, San Clemente de Peralta, Torrent, Llofrú, Palafrugell, Montrás, Vall-Llóbrega, San Juan de Palamós y Palamós.

Por lo que á carreteras se refiere, la más importante es la de 1.^{er} orden de Madrid á La Junquera y frontera francesa por el Portús, encontrando á su paso, La Junquera, Pont de Molins, Figueras, Bácsara, Medinyá, Sarriá, Gerona, entrando en Tordera á los 75 kilómetros, que ya corresponde á la provincia de Barcelona.

La de Lérida á Seo de Urgel, Puigcerdá y frontera francesa, entra en nuestra provincia 5 kilómetros más arriba de

Bellver, en el pueblo de Isóbol, llegando á los 12 kilómetros de Puigcerdá, desde donde se prolonga hacia Bourg-Madame (Cerdaña francesa) para Llegar á Llivia, municipio de esta provincia enclavado en territorio francés, á los 6 kilómetros. (Falta construir buena parte de la sección de Bellver á Puigcerdá).

La carretera de Barcelona á Puigcerdá entra 12 kilómetros antes de llegar á Ripoll, desde cuyo punto se dirige á Campdevánol y Ribas para ganar la altura del collado de Tossas y descender por la Cerdaña hacia Puigcerdá, á 58 kilómetros de Ripoll.

De esta carretera arranca un ramal desde Campdevánol hacia la Pobla de Lillet (Barcelona), pendiente de construcción y otro brazo desde Ripoll á San Juan de las Abadesas y Camprodón (en parte construída), que ha de empalmar en la penúltima de dichas poblaciones con la que viene de Santa Coloma pasando por San Felíu de Pallarols y Olot.

Hay también muy adelantada en su construcción, la de Manresa por Vich (Barcelona y Anglés á Gerona).

Dentro de la provincia existen, aparte de otras de menor importancia, las de

Gerona á Olot, una por Anglés y otra por Bañolas y Besalú.

De Besalú á Rosas y Cadaqués con ramal á La Selva por Figueras y de esta ciudad á Corsá por Vilademat y Verges. De Gerona á Palamós por La Bisbal y Palafrugell. De Argelaguer á Molló llegando hasta Tortellá.

De la estación de Riudellots á La Bisbal por Cassá de la Selva (en parte construída).

De Estarrit á San Jordi Desvalls por Torroella de Montgrí y Verges.

De Gerona á San Felíu de Guíxols por Cassá de la Selva y Llagostera.

De Hostalrich á San Hilario Sacalm por Arbucies.

De Hostalrich á Tossa por Blanes y Lloret (á punto de terminarse).

De Caldas de Malavella á Llagostera.

De Rosas á Vilajuiga por Palau Sabdera.

De San Felíu de Guíxols á Palamós.

De Santa Coloma de Farnés á Lloret por la Granota.

De Vilademat á Palafrugell por La Escala y Torroella de Montgrí.

De San Jordi Desvalls á Medinyá y otras varias que se encuentran en construcción.

GERONA. — VISTA PARCIAL.



Hermoso conjunto ofrece la Ciudad por la parte de Galligans, cuyo campanario se destaca en primer término y en segundo lugar la Catedral y aguja de San Félix.



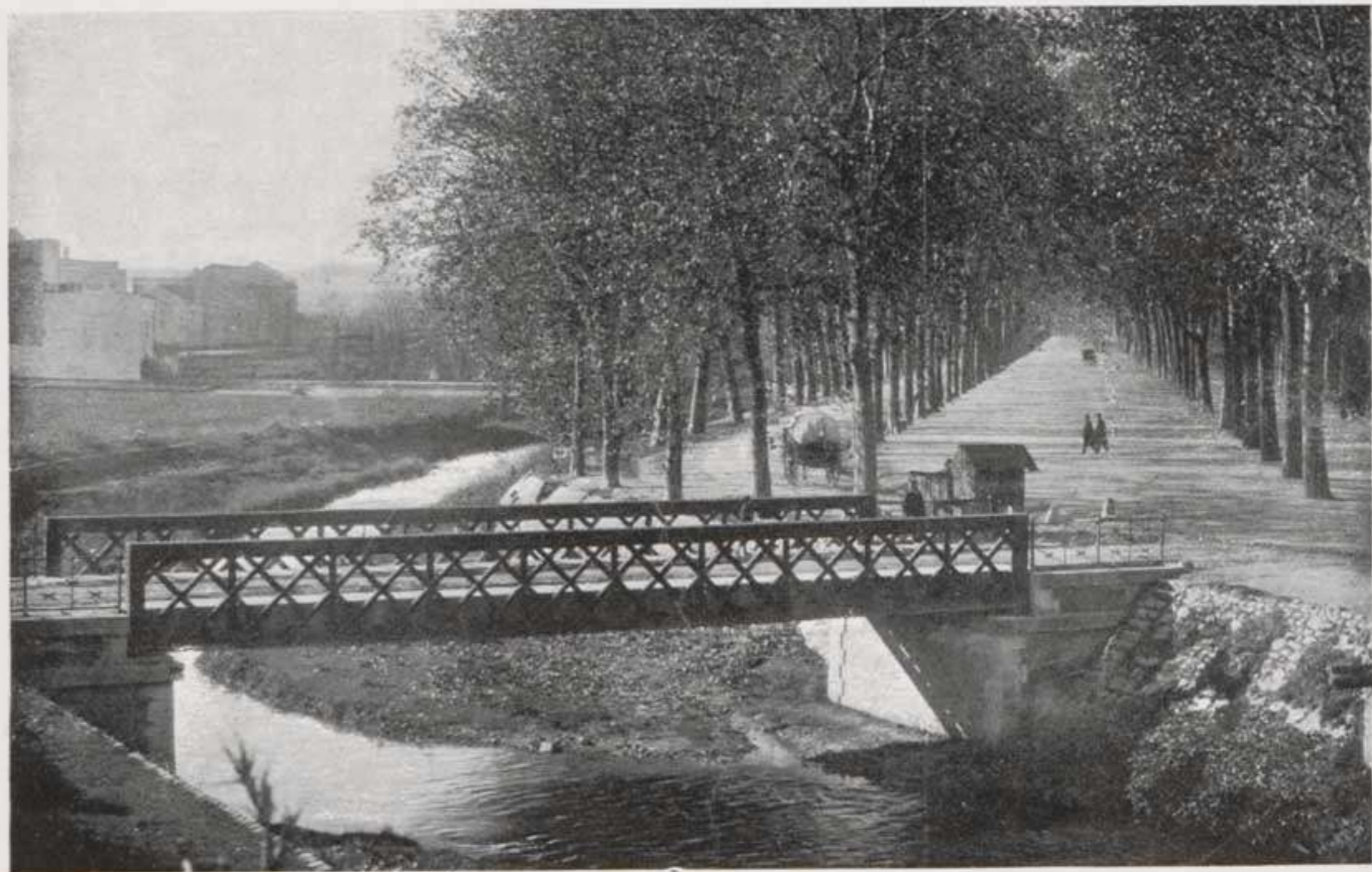

A orillas del Ter, á poca distancia de la Ciudad, se extiende el hermoso paseo de la Devesa, con tupida arboleda en los varios paseos de que se compone.





La Capital se desarrolla á ambas orillas del pequeño río, sobre el cual se extiende el puente de tres arcos rebajados, que figura en primer término.

1875



La parte superior de la Ciudad aparece circuída por robustos muros, en estado ruinoso algunos de ellos, como el que representa el adjunto grabado.

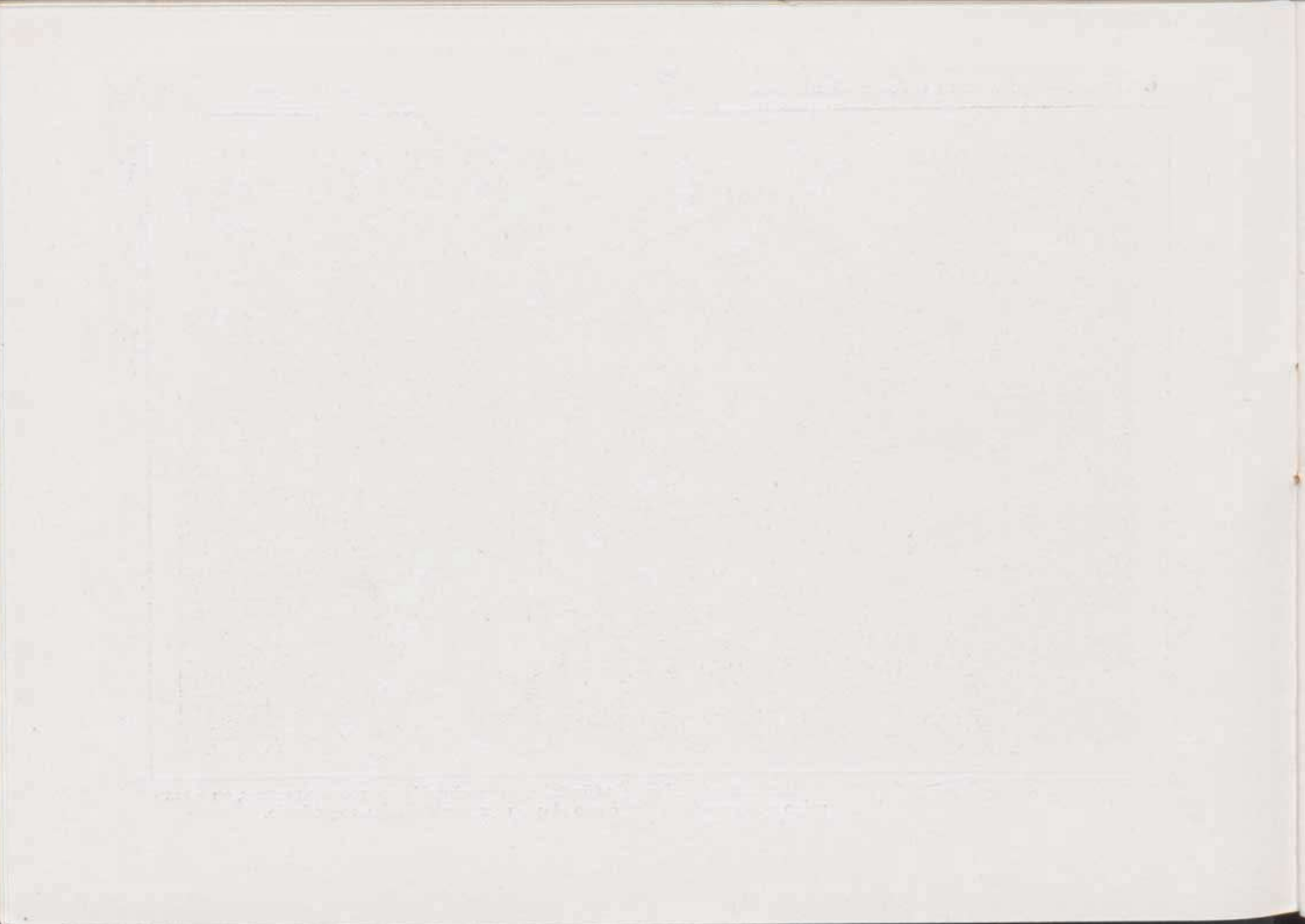

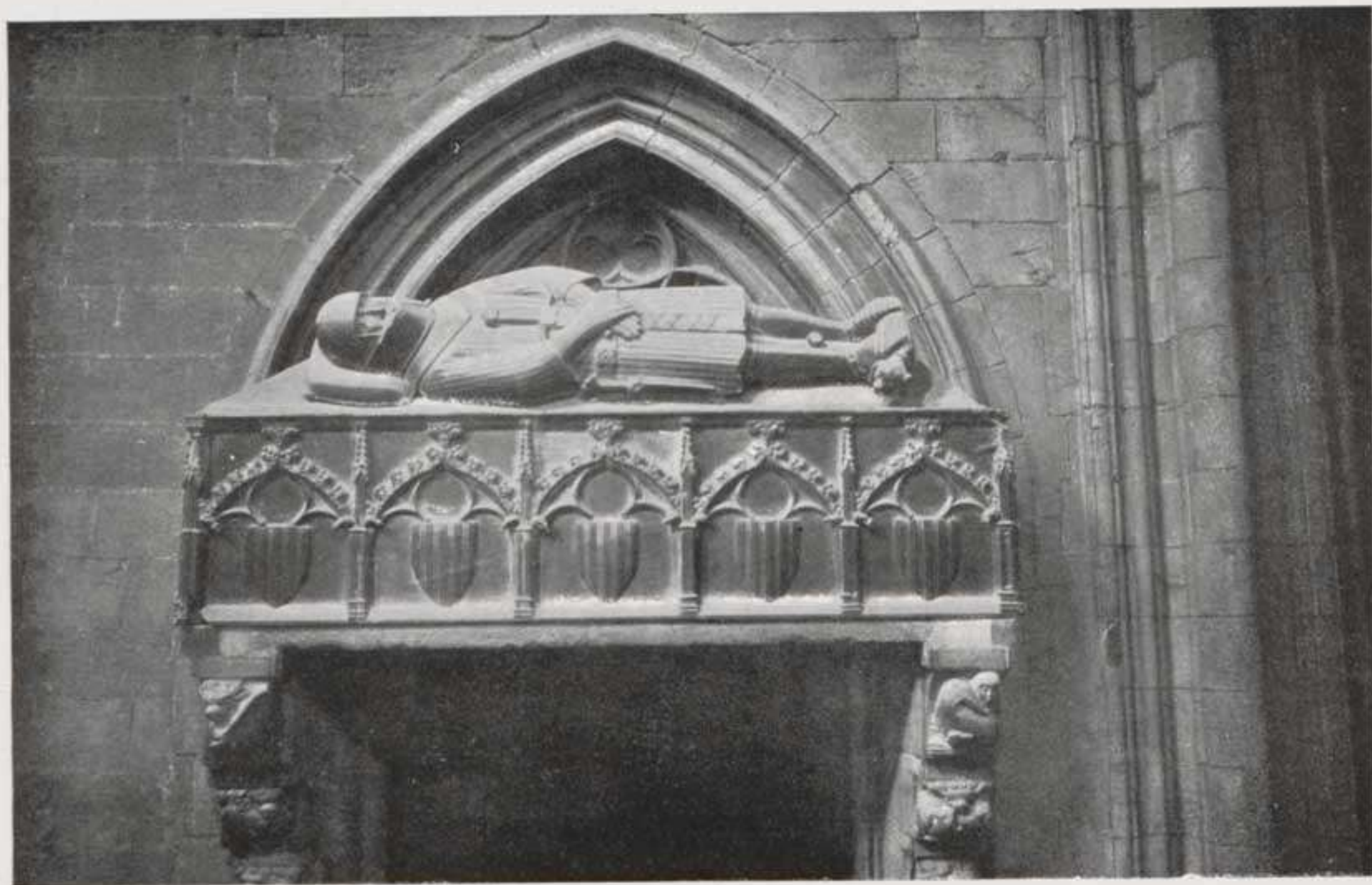

Muerto trágicamente cerca de Hostalrich el conde de Barcelona, Ramón Berenguer, apodado Cap de Estopa, su cadáver fué llevado á Gerona, recibiendo sepultura en la Catedral.

THE UNIVERSITY OF CHICAGO
LIBRARY

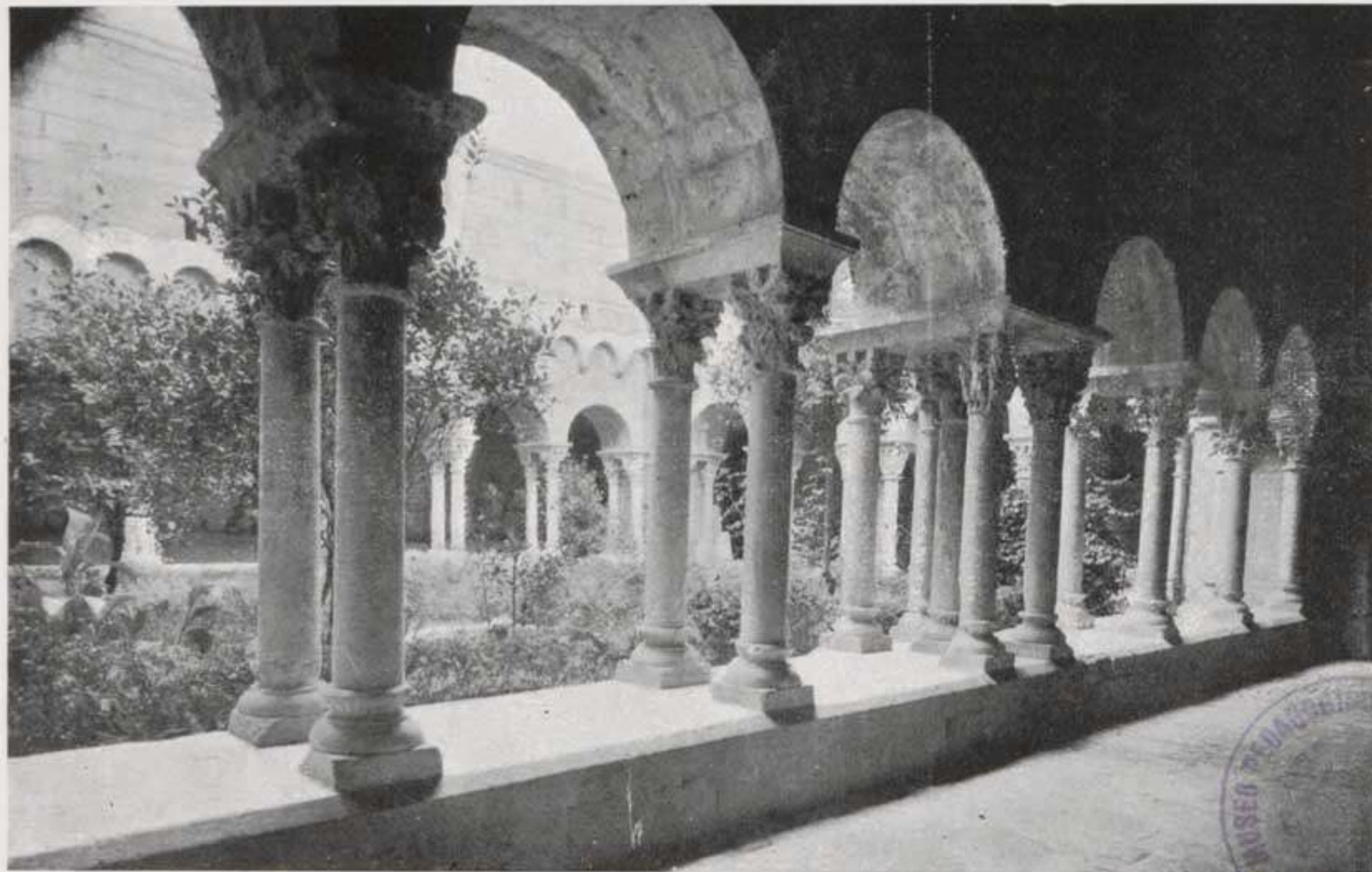

La elegante construcción que reproducimos, constituye uno de los más bellos ejemplares que nos legó el arte románico, distinguiéndose por la riqueza de detalles de sus capiteles.





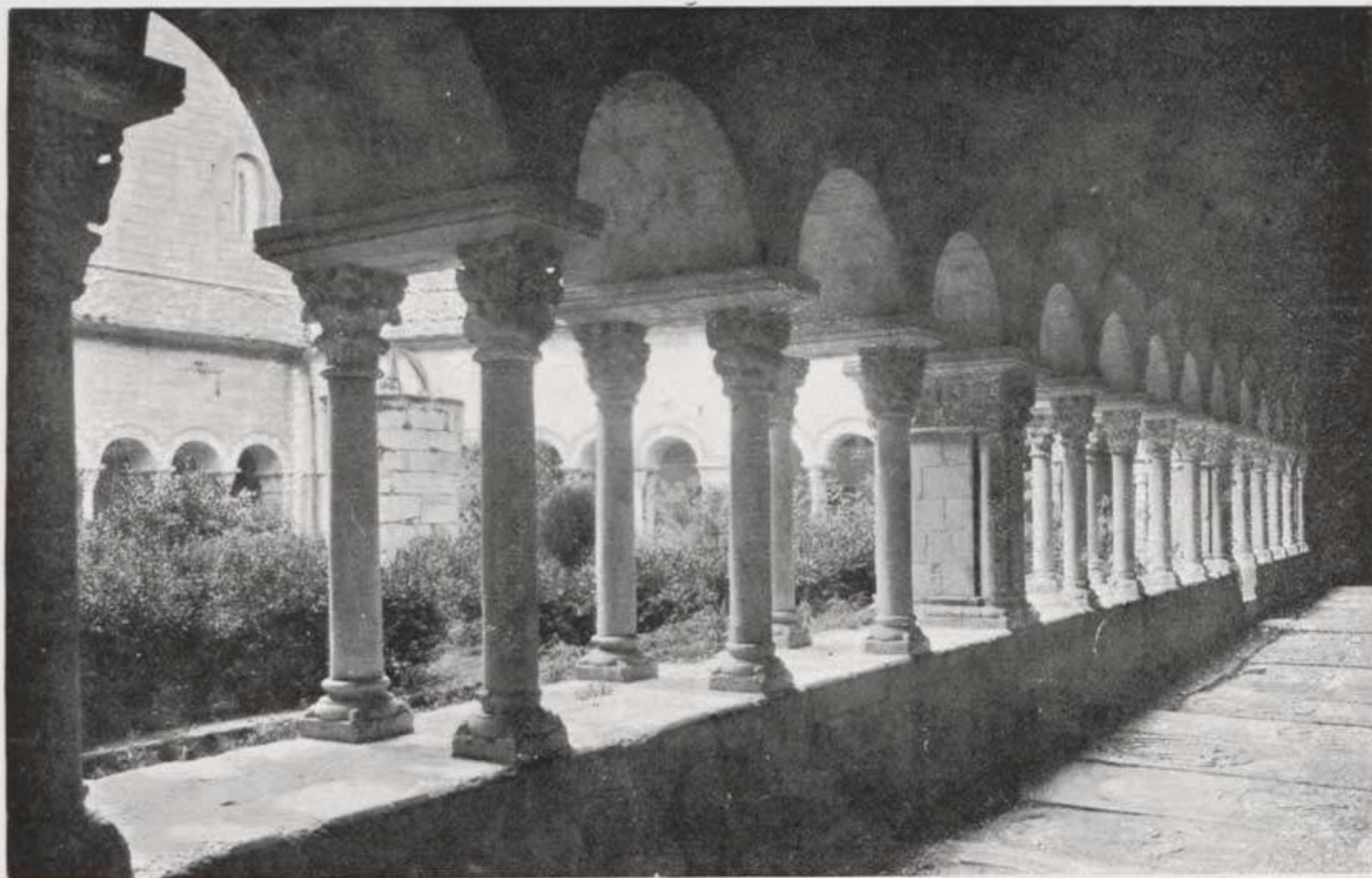

Corresponden al estilo románico, y su construcción es, por lo tanto, anterior al actual templo gótico.

Handwritten text at the bottom of the page, possibly bleed-through from the reverse side. The text is faint and difficult to decipher but appears to contain several lines of script.



Lleva este nombre una de las puertas laterales que ha quedado sin concluir, luciendo á ambos lados notables estatuas del apostolado.

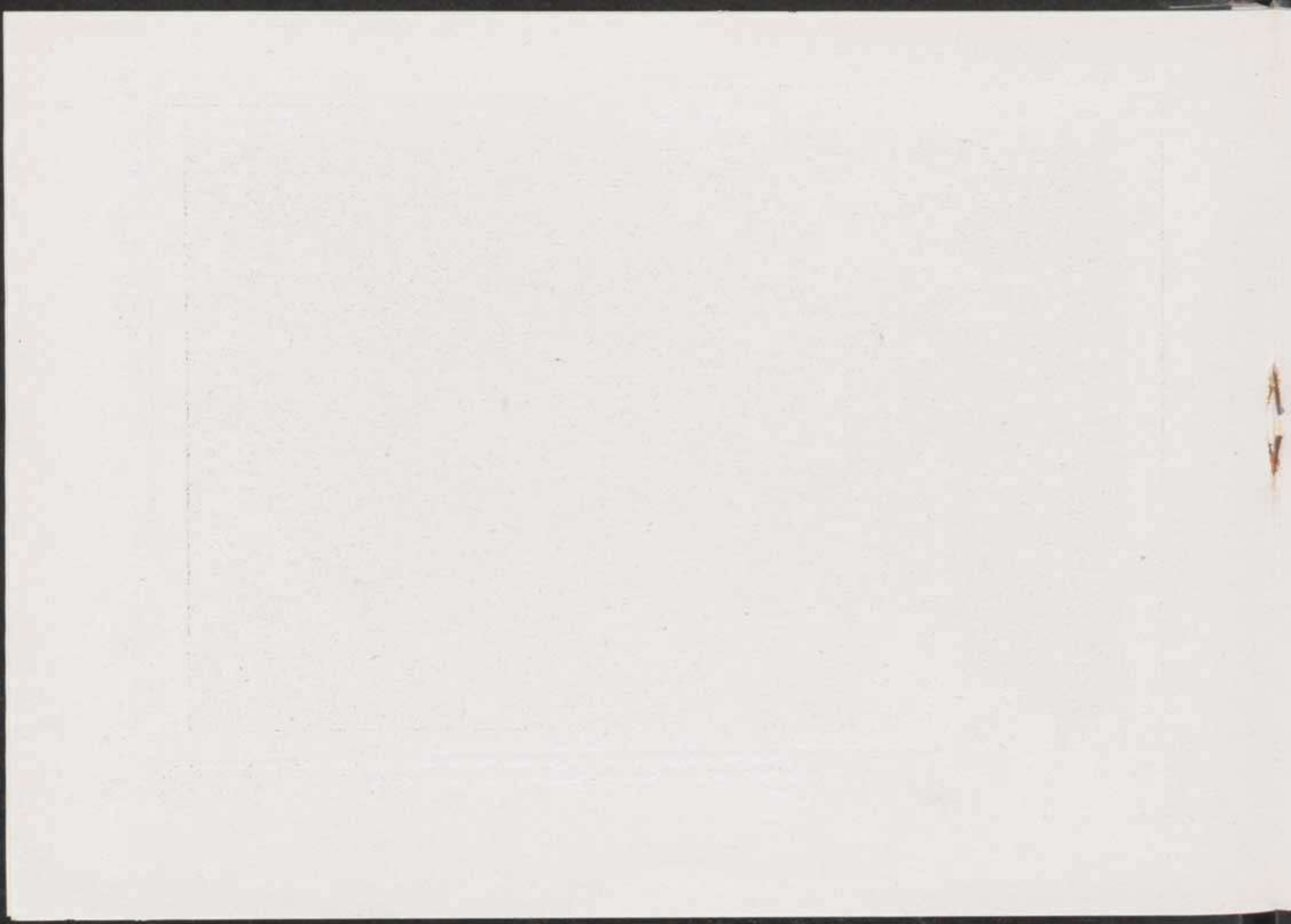



Fórmalo una ancha y elevada nave gótica que se divide en tres alrededor del presbiterio.

THE UNIVERSITY OF CHICAGO
LIBRARY

THE UNIVERSITY OF CHICAGO
LIBRARY

UNIVERSITY OF CHICAGO
LIBRARY



Precedida de larga escalinata, aparece el frontispicio barroco que se halla en discordancia con el orden arquitectónico dominante en el templo.

1870
1871
1872
1873
1874
1875
1876
1877
1878
1879
1880
1881
1882
1883
1884
1885
1886
1887
1888
1889
1890
1891
1892
1893
1894
1895
1896
1897
1898
1899
1900



Notable ejemplar del arte románico, con interesantes detalles en las arquivoltas y capiteles que coronan las columnas.

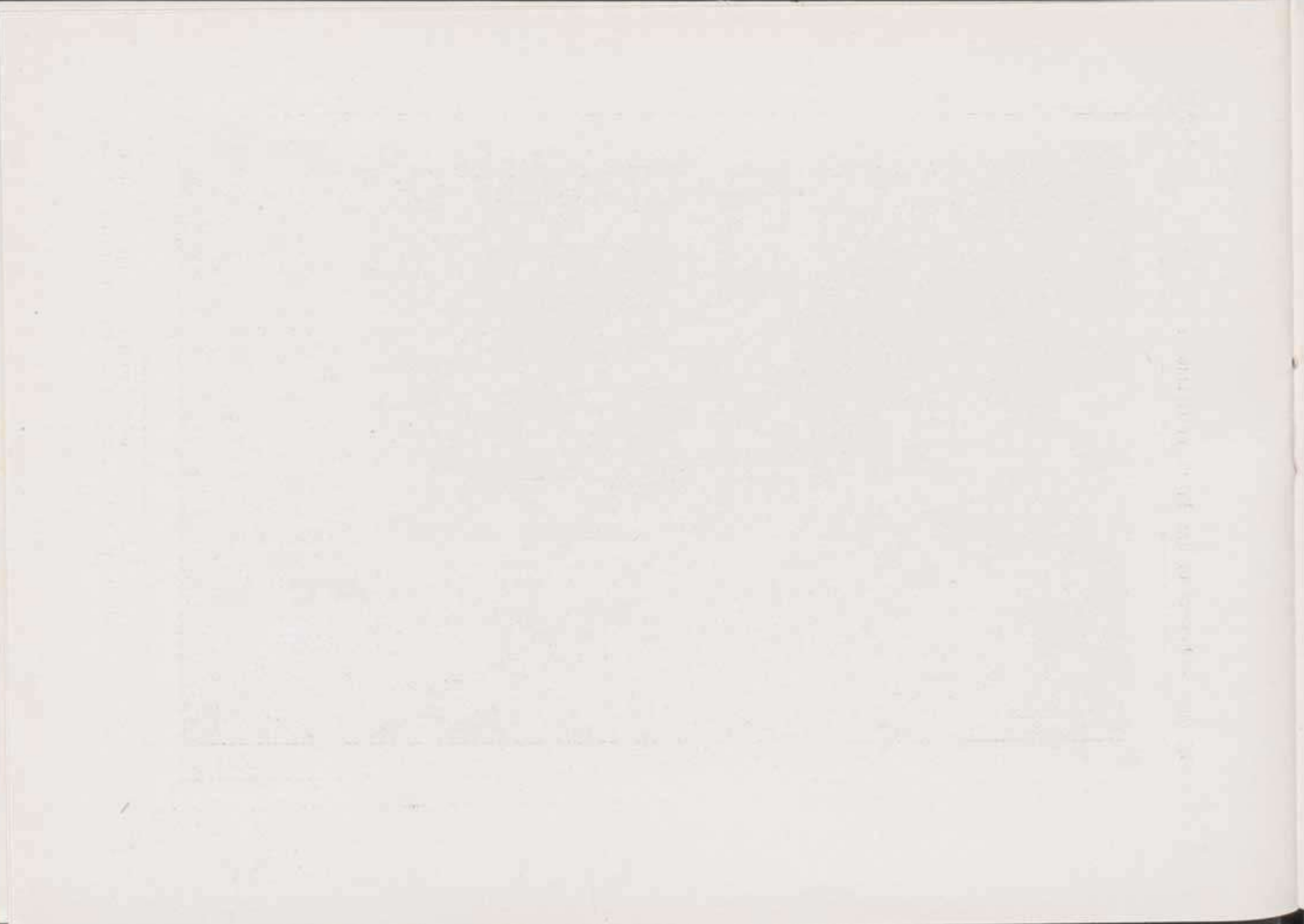



Abrese cerca de la iglesia de San Félix, constituyendo uno de los puntos más característicos de la Ciudad.

1898
1899
1900
1901
1902
1903
1904
1905
1906
1907
1908
1909
1910
1911
1912
1913
1914
1915
1916
1917
1918
1919
1920
1921
1922
1923
1924
1925
1926
1927
1928
1929
1930
1931
1932
1933
1934
1935
1936
1937
1938
1939
1940
1941
1942
1943
1944
1945
1946
1947
1948
1949
1950
1951
1952
1953
1954
1955
1956
1957
1958
1959
1960
1961
1962
1963
1964
1965
1966
1967
1968
1969
1970
1971
1972
1973
1974
1975
1976
1977
1978
1979
1980
1981
1982
1983
1984
1985
1986
1987
1988
1989
1990
1991
1992
1993
1994
1995
1996
1997
1998
1999
2000
2001
2002
2003
2004
2005
2006
2007
2008
2009
2010
2011
2012
2013
2014
2015
2016
2017
2018
2019
2020
2021
2022
2023
2024
2025

1898
1899
1900
1901
1902
1903
1904
1905
1906
1907
1908
1909
1910
1911
1912
1913
1914
1915
1916
1917
1918
1919
1920
1921
1922
1923
1924
1925
1926
1927
1928
1929
1930
1931
1932
1933
1934
1935
1936
1937
1938
1939
1940
1941
1942
1943
1944
1945
1946
1947
1948
1949
1950
1951
1952
1953
1954
1955
1956
1957
1958
1959
1960
1961
1962
1963
1964
1965
1966
1967
1968
1969
1970
1971
1972
1973
1974
1975
1976
1977
1978
1979
1980
1981
1982
1983
1984
1985
1986
1987
1988
1989
1990
1991
1992
1993
1994
1995
1996
1997
1998
1999
2000
2001
2002
2003
2004
2005
2006
2007
2008
2009
2010
2011
2012
2013
2014
2015
2016
2017
2018
2019
2020
2021
2022
2023
2024
2025

1898
1899
1900
1901
1902
1903
1904
1905
1906
1907
1908
1909
1910
1911
1912
1913
1914
1915
1916
1917
1918
1919
1920
1921
1922
1923
1924
1925
1926
1927
1928
1929
1930
1931
1932
1933
1934
1935
1936
1937
1938
1939
1940
1941
1942
1943
1944
1945
1946
1947
1948
1949
1950
1951
1952
1953
1954
1955
1956
1957
1958
1959
1960
1961
1962
1963
1964
1965
1966
1967
1968
1969
1970
1971
1972
1973
1974
1975
1976
1977
1978
1979
1980
1981
1982
1983
1984
1985
1986
1987
1988
1989
1990
1991
1992
1993
1994
1995
1996
1997
1998
1999
2000
2001
2002
2003
2004
2005
2006
2007
2008
2009
2010
2011
2012
2013
2014
2015
2016
2017
2018
2019
2020
2021
2022
2023
2024
2025



Los memorables sitios de 1808 y 1809, han sido perpetuados por el artístico grupo escultórico erigido á los defensores de la inmortal Ciudad.

1875
1876
1877
1878
1879
1880
1881
1882
1883
1884
1885
1886
1887
1888
1889
1890
1891
1892
1893
1894
1895
1896
1897
1898
1899
1900

Year	Jan	Feb	Mar	Apr	May	June	July	Aug	Sept	Oct	Nov	Dec	Total
1875													
1876													
1877													
1878													
1879													
1880													
1881													
1882													
1883													
1884													
1885													
1886													
1887													
1888													
1889													
1890													
1891													
1892													
1893													
1894													
1895													
1896													
1897													
1898													
1899													
1900													

CITY OF WASHINGTON
OFFICE OF THE COMMISSIONER OF PUBLIC WORKS
RECORDS SECTION
1900



Los restos del Gobernador de Gerona durante la guerra de la Independencia, descansan en el artístico monumento erigido en la colegiata de San Félix.

THE UNIVERSITY OF CHICAGO
LIBRARY

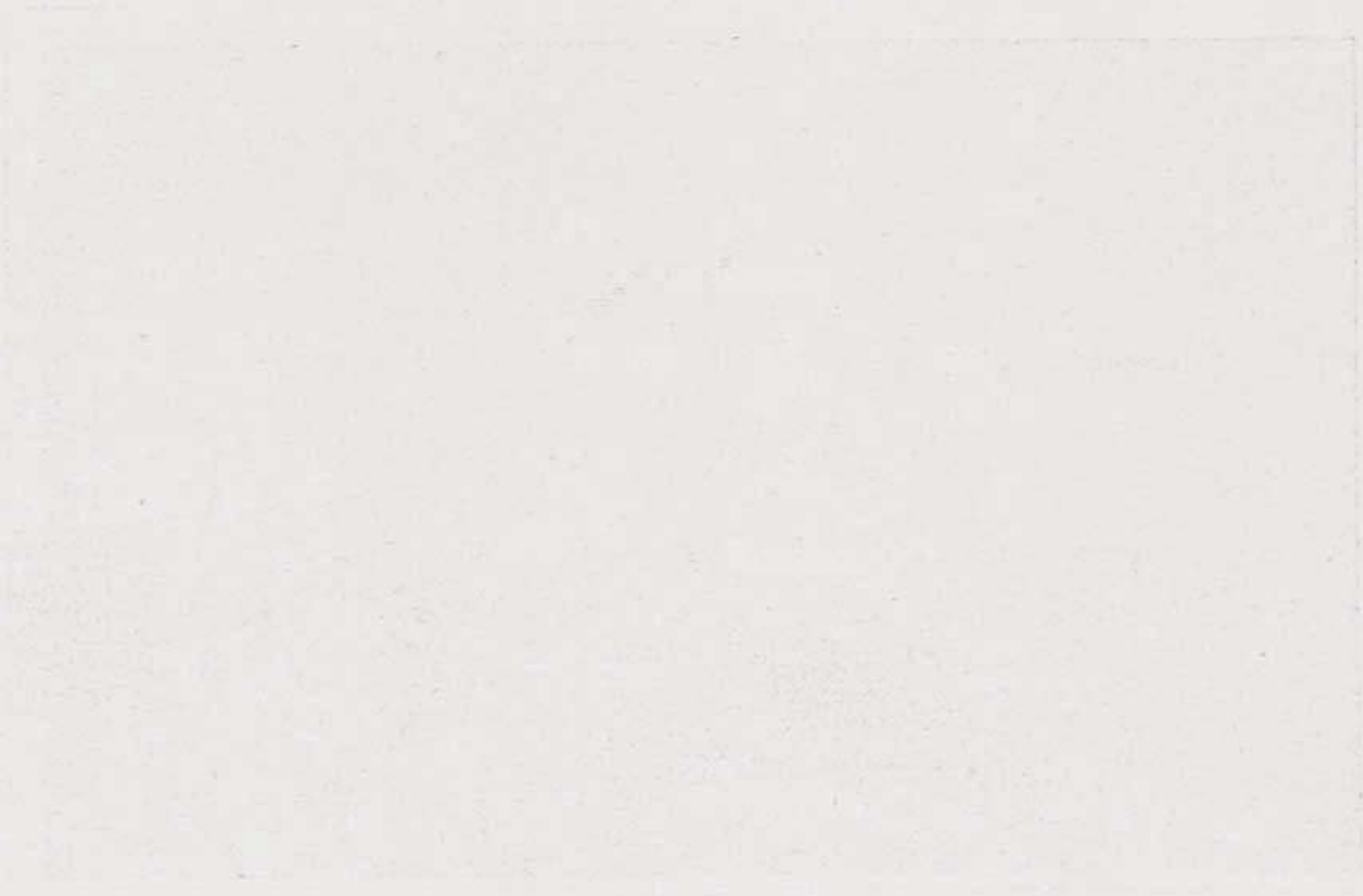

UNIVERSITY OF CHICAGO LIBRARY



Otro de los puntos más típicos que ofrece la Ciudad que nos ocupa.

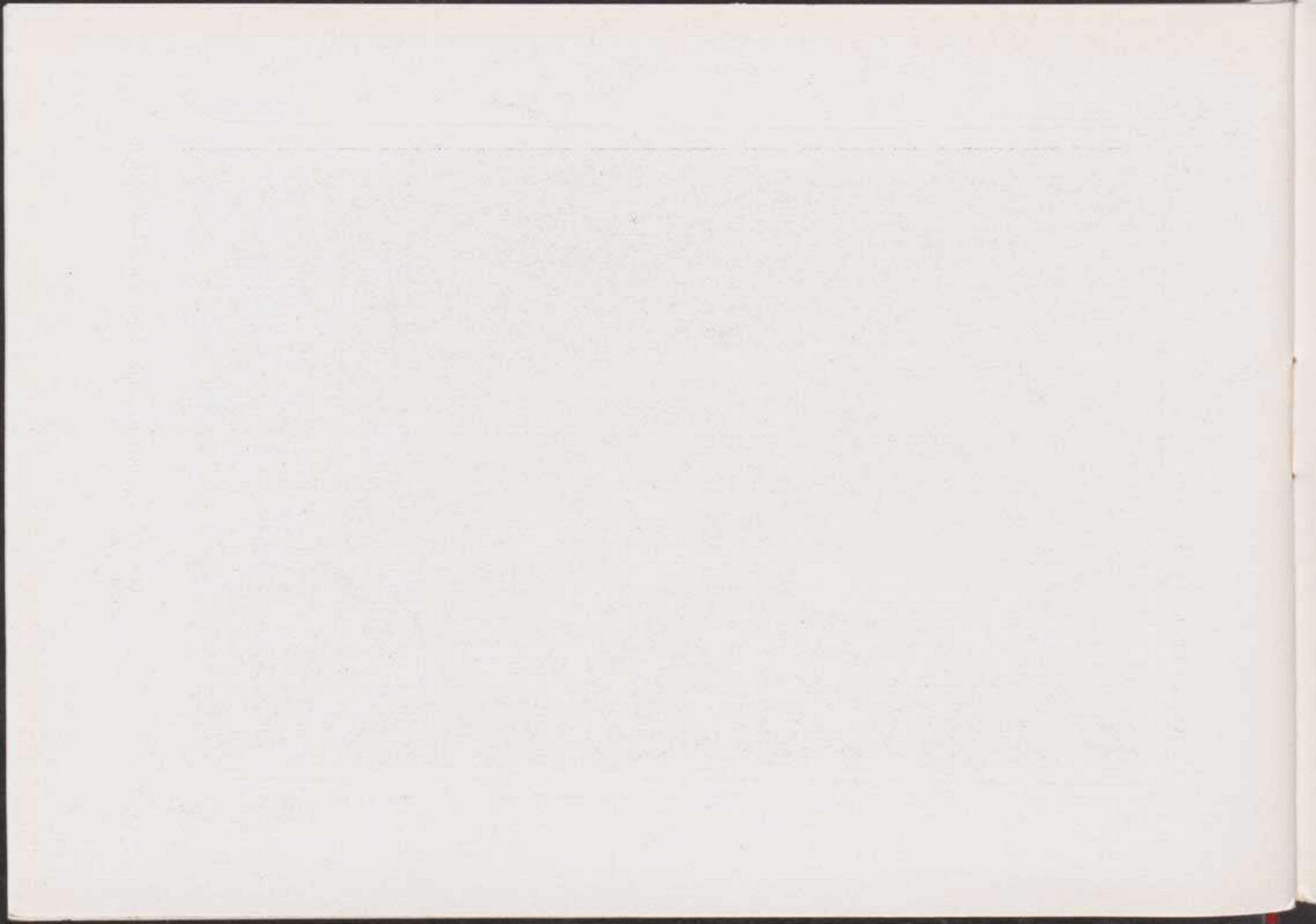

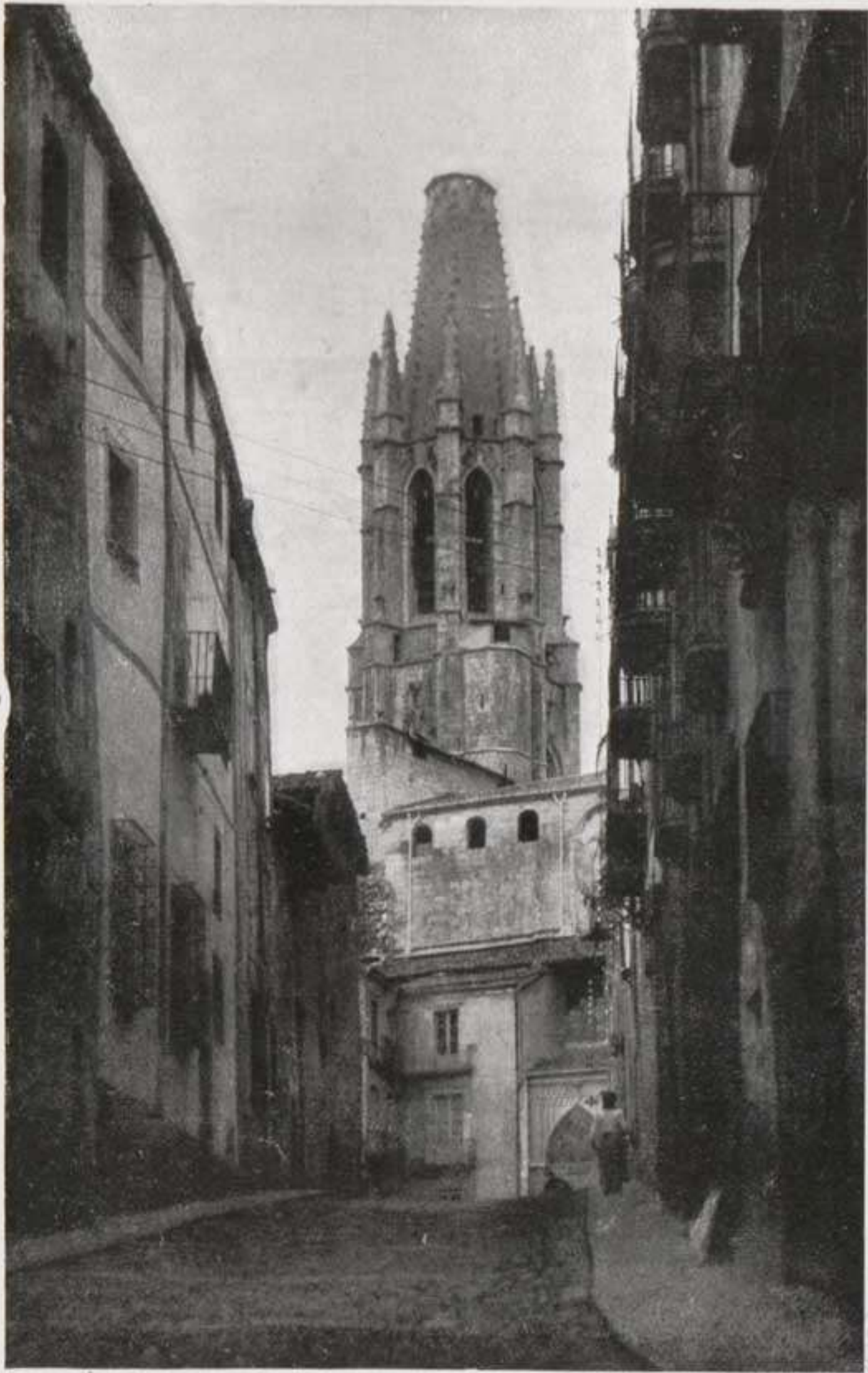

El templo de la colegiata pertenece al orden románico, habiéndose levantado con posterioridad el campanario gótico, coronando múltiples agujas los contrafuertes del mismo.



1870
The first of the year
was a very dry one
and the crops were
very poor.

GERONA

Ciudad, capital de la provincia de su nombre, situada cerca del Ter, en cuyas orillas tiene el hermoso paseo conocido por la Devesa. Cuenta 17,145 habitantes. Atraviesa la ciudad el Oñar, poco antes de su confluencia con aquel río. Posee apreciables monumentos como la Catedral, San Félix, San Francisco, Santo Domingo, San Pedro de Galligans y aparece rodeada de murallas por la parte superior, mudos testigos de los heroicos hechos desarrollados durante los sitios de 1808 y 1809, perpetuados en el monumento modernamente levantado á los defensores de la inmortal ciudad en aque-

llos aciagos días. Por el N. queda dominada por el castillo de Montjuich que domina vastos horizontes.

Por los romanos fué conocida con el nombre de Gerunda, conquistada por los árabes y vuelta al poder de los Condes de Barcelona. Fué instituído el título de Príncipe de Gerona á favor del inmediato heredero al trono. Ha intervenido en importantes asuntos que afectan al Principado durante la Edad Media y en las guerras que se han desarrollado en la época moderna, principalmente en las de comienzos del siglo XIX de que antes hemos hablado.



MUNICIPIOS DE LA PROVINCIA DE GERONA

Partido de La Bisbal

Bagur	1,873
Bisbal (La)	4,783
Calonge	3,633
Casavells	318
Castell de Ampurdá	131
Castillo de Aro	1,208
Corsá	679
Cruilles	919
Foixá	931
Fontanillas	236
Fonteta	505
Gualta	406
Monells	381
Montras	673
Palafrugell	9,018
Palamós	6,111
Palau Sator	599
Pais	1,475
Parlabá	443
Pera (La)	616
Peratallada	704
Regencós	330
Rupiá	413
San Feliu de Guixols	11,327
San Juan de Palamós	1,807
San Sadurní	561
Santa Cristina de Aro	1,185
Serra	302
Tallada (La)	483

Torrent	239
Torroella de Montgri	4,083
Ullá	399
Ullestret	438
Vall-Llobrega	252
Vulpeilach	403

Partido de Figueras

Agullana	1,798
Albañá	289
Alfar	358
Aviñonet	571
Bajol (La)	232
Borrassá	747
Buadella	503
Cabanas	867
Cabanellas	999
Cadaqués	1,558
Cantallops	652
Capmany	814
Castellón de Ampurias	2,820
Cistella	730
Ciurana	276
Crespiá	617
Darnius	1,143
Dosquers	193
Espolla	954
Figueras	12,027
Fortiá	484
Garrigás	712

Garriguella	911
Junquera (La)	1,635
Lladó	1,088
Llansá	1,954
Llers	1,283
Masarach	445
Massanet de Cabrenys	1,641
Mollet cerca Perejada	366
Navata	882
Ordis	406
Palau de Santa Eulalia	255
Palau-Sabardera	978
Pau	549
Perelada	1,500
Pont de Molins	528
Pontós	621
Port-Bou	3,116
Puerto de la Selva	1,427
Rabós	506
Riumors	318
Rosas	2,861
San Clemente Sasebas	867
San Lorenzo de la Muga	715
San Miguel de Fluviá	278
San Pedro Pescador	1,118
Santa Leocadia de Algama	258
Selva de Mar	505
Tarabaus	165
Terradas	726
Torroella de Fluviá	514
Vilabertrán	842

Vilafant	609
Vilajuiga	911
Vilamacolum	433
Vilamalla	275
Vilamaniscle	302
Vilanant	545
Vilanova de la Muga	840
Vilasacra	413
Vilatenim	211
Viure	559

Partido de Gerona

Aiguaviva	567
Albons	634
Amer	2,890
Armentera	959
Bañolas	5,494
Báscara	911
Bellcaire	444
Bescanó	2,072
Bordils	962
Camós	482
Campllonch	475
Canet de Adri	974
Cassá de la Selva	5,295
Celrá	1,699
Cerviá	802
Colomés	371
Cornellá	1,458
Escala (La)	2,687
Esponellá	759
Flassá	480
Fontcuberta	658
Fornells de la Selva	759
Garrigolas	301
Gerona	17,145

Jafre	531
Juyá	441
Llagostera	4,181
Llambillas	421
Madremaña	890
Mediñá	333
Mollet	363
Palau-Sacosta	273
Palol de Rebardit	486
Porqueras	959
Quart	672
Salt	3,125
San Andrés del Terri	445
San Daniel	631
San Gregorio	1,862
San Jordi Desvalls	757
San Julián de Ramis	377
San Martín de Llémána	1,076
San Mori	265
Santa Eugenia	437
Sarriá	991
Saus	713
Seriñá	958
Ventalló	884
Verges	1,053
Vilablareix	370
Viladasens	457
Vilademat	467
Vilademuls	1,951
Vilahur	227
Vilopriu	476

Partido de Olot

Argelaguer	869
Baget	861
Bas	1,713

Bassagoda	506
Batet	397
Begudá	2,295
Besalú	1,260
Beuda	512
Capsech	1,831
Castellfullit de la Roca	1,202
Juanetas	589
Mayá	612
Mieras	1,059
Montagut	1,300
Oix	815
Olot	10,014
Palau de Montagut	979
Parroquia de Besalú	789
Piña (La)	466
Planas (Las)	1,619
Presas (Las)	901
Ridaura	943
Salas	453
San Feliu de Pallarols	1,776
San Miguel de Campmajor	828
San Privat de Bas	1,479
San Salvador de Biaña	337
San Aniol de Finestras	940
Santa Pau	2,184
Tortellá	1,273

Partido de Puigcerdá

Alp	587
Bolvir	354
Caixans	212
Campdevánoi	1,756
Campellas	395
Camprodón	1,491
Caralps	678

Das	350	San Pablo de Seguríes	487	Espinelvas	447
Freixanet.	887	Setcasas	401	Hostalrich	1,248
Ger	502	Tosas	568	Lloret de Mar	3,219
Gombreny	773	Urtg	366	Massanas	767
Guils	421	Urus	135	Massanet de la Selva	1,802
Isóbol	312	Vallfogona	951	O or	1,102
Llanás.	715	Vidrá	480	Riells	553
Llivia	994	Viladonja	198	Riudarenas	1,208
Llosas (Las).	1,111	Vilallonga	1,374	Riudellots de la Selva	834
Maranges	243	Vilallovent	315	San Andrés Salou	296
Molló	1,048			San Feliu de Buxalleu	1,443
Ogassa	1,231	Partido de Sta. Coloma de Farnés		San Hilario Sacalm	2,549
Palmerola	226	Anglés	2,620	Santa Coloma de Farnés.	4,694
Pardinas	442	Arbucias	3,765	Sallera (La)	1,429
Parroquia de Ripoll	1,203	Blanes.	5,001	Sils.	1,221
Planolas	373	Breda	1,463	Susqueda.	604
Puigcerdá	2,667	Bruñola	965	Tossa	1,730
Ribas	2,129	Caldas de Malavella	2,023	Vidreras	1,942
Ripoll	4,947	Ciadells	380	Viladrau	1,059
San Juan de las Abadías	3,646			Viloví.	1,597



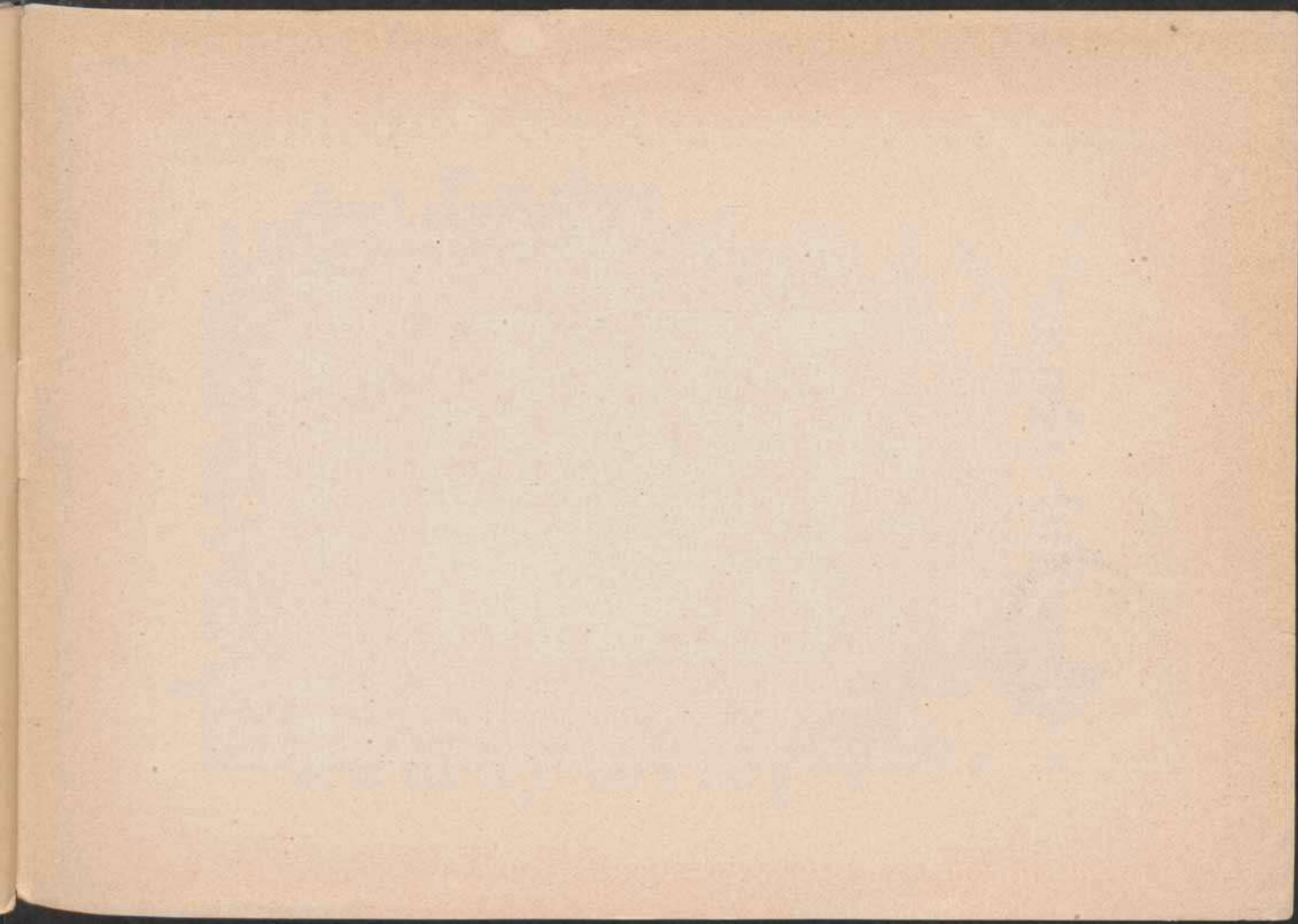

España Regional

Descripción por CEFERINO ROCAFORT

Mapas por BENITO CHIAS y otros facultativos

Estudio particular de las regiones y provincias; detallada descripción de nuestro territorio, comprendiendo su extensión superficial y población con relación al último censo efectuado; relación de sus costas y fronteras de acuerdo con los Tratados internacionales vigentes; descripción física, estudiando los diversos sistemas orográficos y cuencas hidrográficas; clima, notas geológicas y mineralógicas, comercio y navegación, terminando con las divisiones civil, judicial, militar, marítima, eclesiástica y universitaria. Examen de cada una de las regiones, mereciendo especial atención los monumentos artísticos que tanto abundan en nuestro suelo. Como complemento del texto, se repartirán en ESPAÑA REGIONAL una colección de Mapas de 28 por 52 a doble hoja, de las provincias y posesiones de África, según datos facilitados y revisados por el Instituto Geográfico y Estadístico. Además de las cartas provinciales, nuestra obra será avalorada con los planos de las capitales de provincia, impresos a varias tintas, los cuales en su casi totalidad han sido enviados y revisados por los respectivos Ayuntamientos. En láminas sueltas e intercaladas en el texto, se publicarán así mismo infinidad de fotograbados de :: las indicadas capitales y partidos judiciales <:

ESPAÑA REGIONAL se publicará por cuadernos semanales de 32 páginas, a una peseta. Se publicarán en láminas sueltas más de mil fotografías de las capitales y partidos judiciales, repartiéndose como regalo, o sea sin equivalencia de texto, una hoja impresa por ambas caras en cada cuaderno

ALBERTO MARTÍN -- Editor -- BARCELONA

Consejo de Ciento 140 :: Apartado en Correos, 266 :: Teléfono 3508