



PL-II

Res. 7986

CALENDARIO MADRILEÑO

PARA

EL AÑO DE 1879.

AÑO DUODÉCIMO.



MADRID

IMPRESA DE MIGUEL GINESTA

calle de Campomanes, 8.

—
1878

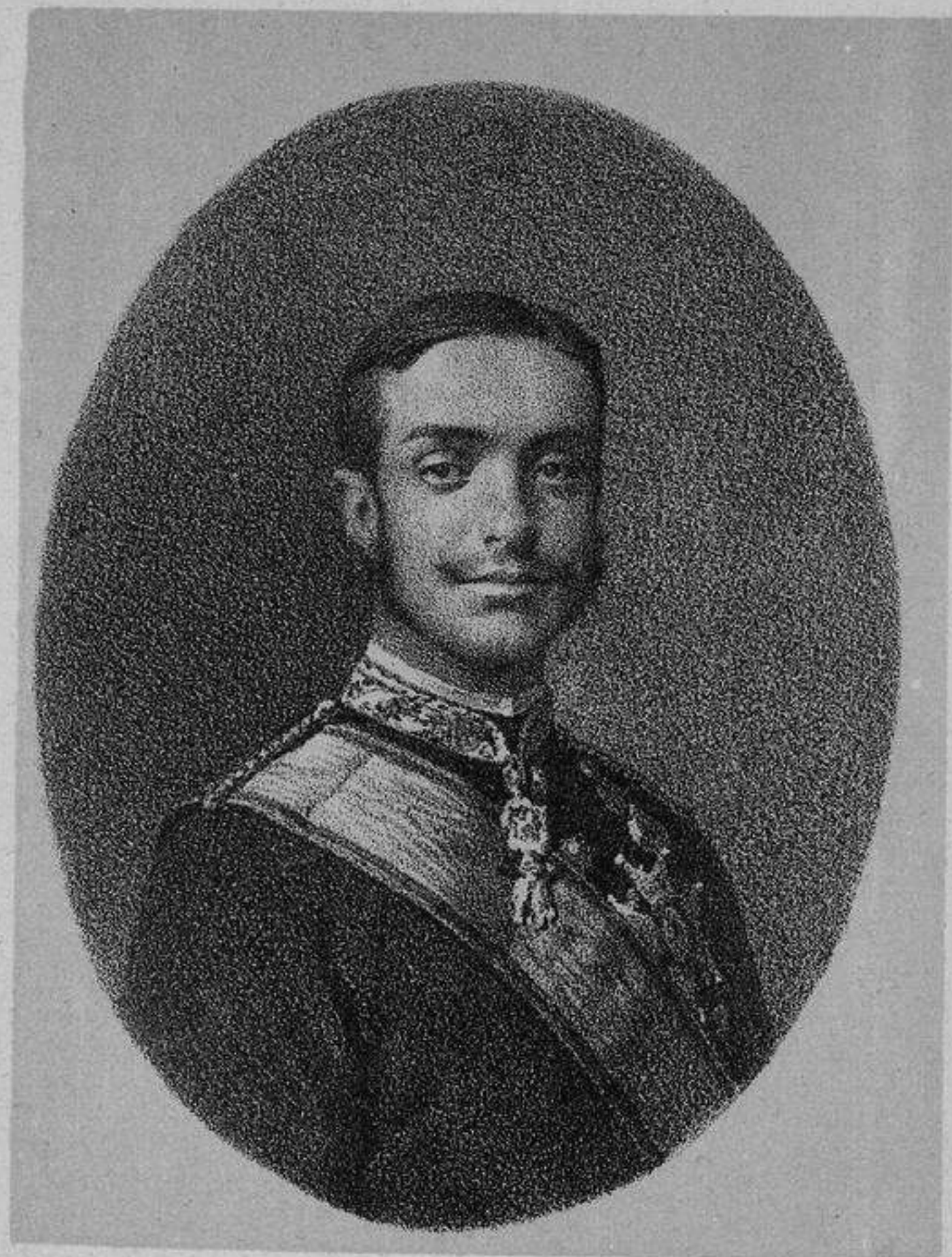

D. ALFONSO XII
Rey de España.

ERAS MÁS NOTABLES.

| | <u>AÑOS.</u> |
|--|--------------|
| El presente año, 1879 de la <i>era cristiana</i> , es: | |
| Del <i>diluvio universal</i> , segun el P. Petavio, el..... | 4208 |
| De la <i>fundacion de Roma</i> , segun Varron, el..... | 2632 |
| De la <i>era española</i> , en uso desde el siglo V al XV, el. | 1917 |
| De la <i>hegira</i> , ó era de los mahometanos, el..... | 1257 |
| De la era ó <i>correccion gregoriana</i> (1582), el..... | 298 |

ÉPOCAS CÈLEBRES EN ESPAÑA.

| | <u>AÑOS.</u> |
|--|--------------|
| Establecimiento de los fenicios en Cádiz (A. de J.)... | 1400? |
| Venida á España de los romanos..... | 218 |
| Conquista de Cartagena..... | 210 |
| Destruccion de Numancia..... | 133 |
| Establecimiento de los godos en España (D. de J.)... | 414 |
| Invasion de España por los árabes..... | 711 |
| Principio de la reconquista española y del reino de Asturias..... | 718 |
| Idem del califato de Córdoba..... | 755 |
| Fallecimiento del primer Conde de Castilla..... | 970 |
| Conquista de Toledo..... | 1085 |
| Union de Aragon y Cataluña..... | 1137 |
| Union definitiva de Leon y Castilla..... | 1230 |
| Formacion de la Monarquía Española por los Reyes Católicos..... | 1474 |
| Conquista de Granada..... | 1492 |
| Descubrimiento de América por Colon..... | 1492 |
| Reinado de la casa de Austria..... | 1517 |
| Reinado de la casa de Borbon..... | 1700 |
| Reinado de D. Alfonso XII..... | 1874 |

NOTA DE LAS PRINCIPALES VARIACIONES DE FESTIVIDADES
QUE TIENEN LUGAR TODOS LOS AÑOS.

El segundo Domingo despues de Epifanía ó Reyes es el Dulce nombre de Jesús.

El Domingo siguiente á la primera luna llena pasado el equinoccio de primavera es Pascua de Resurreccion.

El tercer Domingo despues de Pascua de Resurreccion es el Patrocinio de San José.

El segundo Domingo de Mayo es Ntra. Sra. de los Desamparados.

El Jueves siguiente al quinto Domingo despues de Pascua de Resurreccion es la fiesta de la Ascension.

El segundo Domingo despues de la fiesta anterior es la Pascua de Pentecóstes.

El Domingo siguiente á la Pascua de Pentecóstes es la Santísima Trinidad.

El Jueves siguiente á la Santísima Trinidad es la festividad del Corpus.

El segundo Viérnes despues de la festividad del Corpus es el Sagrado Corazon de Jesús.

El Domingo siguiente á la festividad del Sagrado Corazon de Jesús es el Sagrado Corazon de María.

El Domingo siguiente á la festividad de la Asuncion de Nuestra Señora es San Joaquin.

El Domingo siguiente al dia de San Agustin es Ntra. Sra. de la Consolacion y Correa.

El Domingo siguiente á la Natividad de Nuestra Señora es el Dulce Nombre de María.

El tercer Domingo de Setiembre es la festividad de los Dolores gloriosos de Nuestra Señora.

El primer Domingo de Octubre es Ntra. Sra. del Rosario.

El segundo Domingo de Noviembre es el Patrocinio de Ntra. Sra.

De órden del diocesano, la festividad de San Eugenio, arzobispo de Toledo, se celebra el tercer Domingo de Noviembre.

ECLIPSES EN 1878.

Enero 21 y 22.

Eclipse anular de Sol, *invisible* en Madrid.

El eclipse principia en la tierra el dia 21 á 20 horas, 34 minutos, 7 segundos, tiempo medio astronómico de San Fernando, y el primer lugar que lo ve se halla en la longitud de $44^{\circ} 51'$ al O. de San Fernando, y latitud $24^{\circ} 0'$ S.

El eclipse termina en la tierra el dia 22 á 2 horas, 21 minutos, 4 segundos, tiempo medio astronómico de San Fernando, y el último lugar que lo ve se halla en la longitud de $53^{\circ} 32'$ al E. de San Fernando, y latitud $44^{\circ} 21'$ N.

Este eclipse será visible en una pequeña parte de Asia, en gran parte de África y de la América del Sur, en el Océano Atlántico, en el Índico, y en una pequeña parte del Mar Polar Antártico.

Julio 18.

Eclipse anular de Sol, *visible* como parcial en Madrid.

El eclipse principia en la tierra á 47 horas, 45 minutos, 8 segundos, tiempo medio astronómico de San Fernando, y el primer lugar que lo ve se halla en la longitud de $0^{\circ} 59'$ al E. de San Fernando, y latitud $40^{\circ} 33'$ N.

El eclipse termina en la tierra á 23 horas, 33 minutos, un segundo, tiempo medio astronómico de San Fernando, y el último lugar que lo ve se halla en la longitud de $90^{\circ} 3'$ al E. de San Fernando, y latitud $20^{\circ} 32'$ S.

Las circunstancias principales de este eclipse para Madrid son las siguientes:

Principio del eclipse el dia 19, á las 6 y 38 minutos de la mañana.

Medio del eclipse el día 19, á las 7 y 20 minutos de la mañana.

Fin del eclipse el día 19, á las 8 y 7 minutos de id.

Valor de la máxima fase ó parte eclipsada del Sol 0'209, tomando como unidad el diámetro del Sol.

La primera impresion de la Luna en el disco solar se verificará en un punto que dista 79° del vértice superior del Sol hácia la derecha (vision directa).

Este eclipse será visible en parte de Europa y Asia, en casi toda el Africa, en parte del Océano Atlántico, en el Mediterráneo y en el Índico.

Diciembre 28.

Eclipse parcial de Luna, en parte *visible* en Madrid.

Principio del eclipse á las 3 y 23 minutos de la tarde.

Medio del eclipse á las 4 y 14 minutos de id.

Fin del eclipse á las 5 de id.

El principio de este eclipse será visible en gran parte de Europa, en toda el Asia, en una pequeña parte de Africa y de la América Septentrional, en la Australia, en el Estrecho de Behering, en el Océano Índico, en gran parte del Pacífico y en el Mar Polar Ártico.

El fin de este eclipse será visible en Europa y Asia, en gran parte de África, en la Australia, en una pequeña parte de la América Septentrional, en el Estrecho de Behering, en el Océano Índico, en parte del Pacífico y en el Mar Polar Ártico.

Valor de la máxima fase ó parte eclipsada de la Luna, contada desde la parte austral del limbo, 0,167, tomando como unidad el diámetro de la Luna.

El primer contacto de la sombra con la Luna se verificará en un punto del limbo de ésta que dista 16° de su vértice austral hácia Oriente (vision directa).

El último contacto de la sombra con la Luna se verificará en un punto del limbo de ésta que dista 33° de su vértice austral hácia Occidente (vision directa).

La Luna sale eclipsada á las 4 y 36 minutos de la tarde.

Cómputo.

| | | | |
|-------------------|-----|------------------------------|-----|
| Aureo número..... | 18 | Indiccion romana..... | VII |
| Epacta..... | VII | Letra dominical..... | e |
| Ciclo solar..... | 12 | Id. del martirologio romano. | g |

Fiestas movibles.

| | |
|-----------------------------------|-------------------------------------|
| Septuagésima, 9 de Febrero. | Pentecóstes, 1.º de Junio. |
| Ceniza, 26 de Febrero. | La Santísima Trinidad, 8 de Jun. |
| Pascua de Resurrec., 13 de Abril. | SS. Corpus Christi, 12 de Junio. |
| Letanías, 19, 20 y 21 de Mayo. | Dominicas entre Pentec. y Adv., 23. |
| Ascension del Señor, 22 de Mayo. | Primera Domin. de Adv., 30 Nov. |

Témporas.

| | |
|---------------------------|-----------------------------------|
| I.—El 5, 7 y 8 de Marzo. | III.—El 17, 19 y 20 de Setiembre. |
| II.—El 4, 6 y 7 de Junio. | IV.—El 17, 19 y 20 de Diciembre. |

Dias en que se saca Anima.

| | |
|-----------------------------|------------------------|
| El 9 de Febrero. | El 4, 5 y 16 de Abril. |
| El 4, 15, 16 y 23 de Marzo. | El 5 y 7 de Junio. |

Entrada del Sol en los signos del Zodiaco.

| | |
|-----------------------------|-----------------------------------|
| Enero 20, Sol en Acuario. | Julio 23, Sol en Leo. |
| Febrero 18, idem en Piscis. | Agosto 23, idem en Virgo. |
| Marzo 20, idem en Aries. | Setiembre 23, idem en Libra. |
| Abril 20, idem en Tauro. | Octubre 23, idem en Escorpio. |
| Mayo 21, idem en Géminis. | Noviembre 22, idem en Sagitario. |
| Junio 21, idem en Cáncer. | Diciembre 22, id. en Capricornio. |

Estaciones.

| | |
|--|--|
| PRIMAVERA.—El 20 de Marzo á las 11 y 17 minutos de la noche. | OTOÑO.—El 23 de Setiembre á las 9 y 54 minutos de la mañana. |
| ESTO.—El 21 de Junio á las 7 y 29 minutos de la tarde. | INVIERNO.—El 22 de Diciembre á las 4 y 9 min. de la mañana. |

| DIAS. | ENERO. | SOL. | |
|-------|--|-------|-------|
| | | Sale. | Pone. |
| 1 | Miér. † <i>La Circuncision del Señor y sta. Martina</i> vg. <i>Indulgencia plenaria.</i> | 7.23 | 4.45 |
| 2 | Juev. S. Isidoro ob. y mr. y S. Macario abad. | 7.23 | 4.45 |
| 3 | Vier. S. Antero papa y mr., S. Daniel mr. y santa Genoveva vg. | 7.24 | 4.46 |
| 4 | Sáb. S. Aquilino mr., S. Tito y S. Timoteo obs. | 7.24 | 4.47 |
| 5 | Dom. S. Telesforo papa y mr. y Sta. Emiliana vg. | 7.24 | 4.48 |
| 6 | Lun. † <i>La Adoracion de los Santos Reyes. Indulgencia plenaria.</i> | 7.24 | 4.49 |
| 7 | Mart. S. Julian mr. y S. Teodoro monje. | 7.24 | 4.50 |
| 8 | Miér. S. Luciano y cps. mrts. y S. Severino ob. | 7.23 | 4.51 |
| 9 | Juev. S. Julian mr. y Sta. Basilisa vg. | 7.23 | 4.52 |
| 10 | Vier. S. Guillermo arz., S. Nicanor mr. y san Gonzalo de Amarante conf. | 7.23 | 4.53 |
| 11 | Sáb. S. Higinio papa y mr., S. Silvio ob. y S. Teodosio monje. | 7.23 | 4.54 |
| 12 | Dom. I. S. Benito abad y conf., S. Victoriano abad y S. Modesto. | 7.22 | 4.55 |
| 13 | Lun. S. Gumersindo mr. y S. Leoncio ob. | 7.22 | 4.56 |
| 14 | Mart. S. Hilario ob. y cf. y el bto. Bernardo de Corleon. | 7.22 | 4.57 |
| 15 | Miér. S. Pablo ermitaño y S. Mauro abad. | 7.22 | 4.58 |
| 16 | Juev. S. Marcelo p. y mr., S. Fulgencio ob. y Sta. Estefanía. | 7.21 | 5. 0 |

☾ 8. Luna llena á las 11 y 33 minutos de la mañana.—B. tiempo.

☾ 15. Cuarto meng. á las 10 y 47 mins. de la mañana.—Vario.

| DIAS. | ENERO. | | SOL. | |
|-------|--------|---|-------|-------|
| | | | Sale. | Pone. |
| 17 | Vier. | S. Antonio ab., Sta. Rosalina y S. Sulpicio. | 7.21 | 5. 1 |
| 18 | Sáb. | La Cátedra de S. Pedro en Roma, santa Prisca y sta. Pascasia vgs. y mrts. | 7.20 | 5. 2 |
| 19 | Dom. | II. El Dulce Nombre de Jesús, S. Canuto rey, S. Mario y eps. mrts. | 7.20 | 5. 3 |
| 20 | Lun. | S. Fabian papa y S. Sebastian mrts. | 7.19 | 5. 4 |
| 21 | Mart. | Sta. Inés vg., S. Fructuoso y eps. mrts. | 7.19 | 5. 5 |
| 22 | Miér. | S. Vicente diácono y S. Anastasio mrts. | 7.18 | 5. 7 |
| 23 | Juev. | † S. Ildefonso arzobispo de Toledo, santa Emerenciana y S. Raimundo de Peñafort. <i>Dias de S. M. el Rey.</i> | 7.17 | 5. 8 |
| 24 | Vier. | Nuestra Señora de la Paz y S. Timoteo. | 7.17 | 5. 9 |
| 25 | Sáb. | La Conversion de S. Pablo apóstol, santa Elvira vg. y mr. y S. Marino. | 7.16 | 5.10 |
| 26 | Dom. | III. S. Policarpo ob. y mr. y Sta. Paula. | 7.15 | 5.11 |
| 27 | Lun. | S. Juan Crisóstomo ob. y S. Emérito. | 7.14 | 5.12 |
| 28 | Mart. | S. Julian ob. de Cuenca, S. Valero ob. y S. Tirso mr. | 7.13 | 5.14 |
| 29 | Miér. | S. Francisco de Sales ob. y cf. y S. Constanzo ob. y mr. | 7.13 | 5.15 |
| 30 | Juev. | Sta. Martina vg. y mr., S. Lesmes abad. y sta. Aldegundis. | 7.12 | 5.16 |
| 31 | Vier. | S. Pedro Nolasco fund., S. Ciro mr. y santa Marcela vg. | 7.11 | 5.17 |

☾ 22. Luna nueva á las 11 y 36 minutos de la mañana.—Nieves.

☾ 30. Cuarto crec. á las 11 y 30 mins. de la mañ.—Nieves ó lluv.

ENERO.

FEBRERO

MARZO

ABRIL

MAYO.

JUNIO.

JULIO.

AGOSTO.

SETIEMBRE

OCTUBR

NOVIEMBR

DICIEMBR

| DIAS. | FEBRERO. | SOL. | |
|-------|--|-------|-------|
| | | Sale. | Pone. |
| 1 | Sáb. S. Ignacio ob. y mr., Sta. Brígida vg. y san Cecilio obispo. | 7.10 | 5.19 |
| 2 | Dom. IV. La Purificacion de Nuestra Señora, S. Cornelio ob. y Sta. Feliciano vg. | 7. 9 | 5.20 |
| 3 | Lun. S. Blas ob. y mr., el beato Nicolás de Longobardo y S. Patricio mr. | 7. 8 | 5.21 |
| 4 | Mart. S. Andrés Corsino ob. y S. José de Leonisa conf. | 7. 7 | 5.22 |
| 5 | Miér. Sta. Agueda vg. y los santos mártires del Japon. | 7. 6 | 5.23 |
| 6 | Juev. Sta. Dorotea vg. y mr., S. Antoliano mr. y S. Guarino ob. | 7. 5 | 5.25 |
| 7 | Vier. S. Romualdo abad, S. Ricardo rey de Inglaterra y Sta. Juliana vg. | 7. 4 | 5.26 |
| 8 | Sáb. S. Juan de Mata fund. y S. Juvencio. | 7. 3 | 5.27 |
| 9 | Dom. <i>Septuag.</i> Sta. Polonia vg. <i>Anima. Ind. pl.</i> | 7. 1 | 5.28 |
| 10 | Lun. Sta. Escolástica vg., S. Guillermo de Aquitania conf. y S. Sabino ob. | 7. 0 | 5.29 |
| 11 | Mart. S. Saturnino y comps. mrts. y S. Desiderio ob. | 6.59 | 5.31 |
| 12 | Miér. Sta. Eulalia de Barcelona vg. y mr. | 6.58 | 5.32 |
| 13 | Juev. S. Benigno mr. y Sta. Catalina de Rizzis vg. | 6.57 | 5.33 |
| 14 | Vier. S. Valentin presb. y el bto. Juan Bautista de la Concepcion, fund. | 6.55 | 5.34 |

☾ 7. Luna llena á la 1 y 27 mins. de la madr.—Nieves ó lluvias.

☾ 13. Cuarto menguante á las 6 y 39 mins. de la noche.—Buen tpo.

| DIAS. | FEBRERO. | | SOL. | |
|-------|----------|--|-------|-------|
| | | | Sale. | Pone. |
| 15 | Sáb. | Stos. Faustino y Jovita, hermanos mrts. | 6.54 | 5.35 |
| 16 | Dom. | <i>Sexagés.</i> S. Julian y 5.000 comps. márts. y S. Onésimo. <i>Indulgencia plenaria.</i> | 6.53 | 5.37 |
| 17 | Lun. | S. Julian de Capadocia mr., S. Cláudio ob., Sta. Constanza mr. y S. Silvino. | 6.51 | 5.38 |
| 18 | Mart. | S. Simeon obispo y S. Eladio arzobispo de Toledo. | 6.50 | 5.39 |
| 19 | Miér. | S. Gabino mr., S. Alvaro de Córdoba y San Conrado confs. | 6.49 | 5.40 |
| 20 | Juev. | Stos. Leon, Eleuterio y Nemesio obs. | 6.47 | 5.41 |
| 21 | Vier. | Stos. Félix, Maximiano y Severiano obs. | 6.46 | 5.43 |
| 22 | Sáb. | La Cátedra de S. Pedro en Antioquía y S. Pascasio ob. | 6.45 | 5.44 |
| 23 | Dom. | <i>Quincuagésima.</i> Stas. Marta vg. y Mar- garita de Cortona y S. Florencio ob. y Sta. Isabela. <i>Indulgencia plenaria.</i> | 6.43 | 5.45 |
| 24 | Lun. | S. Matías ap., S. Modesto ob. y cf. y san Torcuato. | 6.42 | 5.46 |
| 25 | Mart. | S. Cesáreo cf., Sta. Elena y S. Félix papa. | 6.40 | 5.47 |
| 26 | Miér. | <i>Ceniza.</i> S. Alejandro y S. Faustino obs. <i>Abstinencia de carne. Indulg. plen.</i> | 6.39 | 5.48 |
| 27 | Juev. | S. Baldomero conf. | 6.37 | 5.49 |
| 28 | Vier. | S. Roman ab. y fr. y S. Macario y eps. ms. <i>Abstinencia de carne.</i> | 6.36 | 5.50 |

☉ 21. Luna nueva á las 3 y 48 mins. de la mañana.—Vientos.

FEBRERO

MARZO

ABRIL

MAYO.

JUNIO.

JULIO.

AGOSTO.

SETIEMBRE

OCTUBR

NOVIEMBR

DICIEMBR

| DIAS. | MARZO. | SOL. | |
|-------|---|-------|-------|
| | | Sale. | Pone. |
| 1 | Sáb. El Sto. Angel de la Guarda y S. Rosendo. | 6.34 | 5.52 |
| 2 | Dom. I de Cuar. S. Lucio ob. y S. Simplicio p. | 6.33 | 5.53 |
| 3 | Lun. Stos. Emeterio y Celedonio. | 6.31 | 5.54 |
| 4 | Mart. S. Casimiro rey y S. Pio arz. de Sev. ^a Ay. ^o | 6.30 | 5.55 |
| 5 | Miér. S. Eusebio y eps. mrts. y S. Adriano. <i>Témpora. Ayuno. Indulg. plen.</i> | 6.28 | 5.56 |
| 6 | Juev. Stos. Victor y Victorino ms. y Sta. Coleta. | 6.27 | 5.57 |
| 7 | Vier. Sto. Tomás de Aquino dr. y Sta. Perpétua. <i>Abst. de carne. Témp. Ayuno. Ind. pl.</i> | 6.25 | 5.58 |
| 8 | Sáb. S. Juan de Dios fund. y cf. y S. Julian arz. de Toledo. <i>Témp. Ayuno. Ind. plen.</i> | 6.23 | 5.59 |
| 9 | Dom. II de Cuar. Stas. Francisca viuda romana y la beata Catalina de Bolonia. | 6.22 | 6. 0 |
| 10 | Lun. S. Meliton y comps. mrts. | 6.20 | 6. 1 |
| 11 | Mart. S. Eulogio prb. y mr., sta. Aurea vg., san Constantino cf. y S. Zósimo mr. | 6.19 | 6. 3 |
| 12 | Miér. S. Gregorio el Magno papa y dr. | 6.17 | 6. 4 |
| 13 | Juev. S. Leandro arz., Stos. Rodrigo y Salomon y Sta. Eufrasia mr. | 6.15 | 6. 5 |
| 14 | Vier. Sta. Matilde y la trasl. de Sta. Florentina. <i>Abstinencia de carne.</i> | 6.14 | 6. 6 |
| 15 | Sáb. S. Raimundo ab., y S. Longinos. <i>Anima.</i> | 6.12 | 6. 7 |
| 16 | Dom. III de Cuar. S. Julian mr. y S. Heriberto obispo. <i>Anima.</i> | 6.11 | 6. 8 |

☾ 1. Cuarto creciente á las 7 y 44 min. de la mañ.—Buen tiempo.

☽ 8. Luna llena á las 12 y 55 minutos del dia.—Nubes.

☾ 15. Cuarto menguante á las 3 y 26 mins. de la mañ.—Buen tpo.

| DIAS. | MARZO. | SOL. | |
|-------|---|-------|-------|
| | | Sale. | Pone. |
| 17 | Lun. S. Patricio ob. y conf. y Stos. Teodoro y Alejandro mrts. | 6. 9 | 6. 9 |
| 18 | Mart. S. Gabriel Arcángel, S. Bráulio ob. y el beato Salvador de Horta. | 6. 7 | 6.10 |
| 19 | Miér. S. José esposo de Nuestra Señora. | 6. 6 | 6.11 |
| 20 | Juev. S. Niceto ob., S. Ambrosio de Sena y santa Eufemia. PRIMAVERA. | 6. 4 | 6.12 |
| 21 | Vier. S. Benito ab. y S. Filemon mr. <i>Abst. de c.</i> | 6. 2 | 6.13 |
| 22 | Sáb. Stos. Deogracias, Bienvenido y Pablo obs. | 6. 1 | 6.14 |
| 23 | Dom. IV de Cuar. S. Victoriano y cs. ms. <i>An.^a</i> | 5.59 | 6.15 |
| 24 | Lun. S. Agapito ob., el beato José M. Tomasi y S. Simeon. | 5.57 | 6.16 |
| 25 | Mar. † <i>La Anunciacion de Nuestra Señora</i> y S. Dimas el Buen Ladron. | 5.56 | 6.17 |
| 26 | Miér. S. Cástulo mr. y S. Bráulio obispo. | 5.54 | 6.18 |
| 27 | Juev. S. Ruperto obispo y confesor. | 5.52 | 6.19 |
| 28 | Vier. Stos. Castor y Doroteo mts. y S. Sixto III papa. <i>Abstin. de carne.</i> | 5.51 | 6.20 |
| 29 | Sáb. S. Eustasio ab., S. Siro, S. Cirilo diácono y S. Segundo mr. | 5.49 | 6.21 |
| 30 | Dom. <i>Pasion.</i> S. Juan Clímaco y S. Régulo obispo y confesor. | 5.47 | 6.22 |
| 31 | Lun. Sta. Balbina vg. y mr., S. Amós prf. y san Amadeo mr. | 5.46 | 6.23 |

☾ 22. Luna nueva á las 8 y 50 minutos de la noche.—Nieves ó lluv.

☽ 30. Cuarto creciente á las 12 y 50 mins. de la noche.—Buen tpo.

MARZO

ABRIL.

MAYO.

JUNIO.

JULIO.

AGOSTO.

SETIEMBRE

OCTUBR

NOVIEMBR

DICIEMBR

| DIAS. | ABRIL. | SOL. | |
|-------|---|-------|-------|
| | | Sale. | Pone. |
| 1 | Mart. S. Venancio ob. y mtr. y Sta. Teodora vg. | 5.44 | 6.24 |
| 2 | Miér. S. Francisco de Paula conf. y Sta. María Egipcíaca. | 5.43 | 6.26 |
| 3 | Juev. S. Benito de Palermo cf. y Stos. Ulpiano y Pancracio mrts. | 5.41 | 6.27 |
| 4 | Vier. <i>Dolores.</i> S. Isidoro arz. de Sevilla y dr. <i>Abstinencia de carne. Anima.</i> | 5.39 | 6.28 |
| 5 | Sáb. S. Vicente Ferrer conf. y Stas. Emilia é Irene vgs. <i>Anima.</i> | 5.38 | 6.29 |
| 6 | Dom. <i>Ramos.</i> S. Celestino papa y S. Marcelino. | 5.36 | 6.30 |
| 7 | Lun. S. Epifanio ob. y S. Ciriaco mr. | 5.34 | 6.31 |
| 8 | Mart. S. Dionisio, S. Amancio y S. Perpetuo obs. | 5.33 | 6.32 |
| 9 | Miér. Sta. María Cleofé y Sta. Casilda vg. <i>Abs- tinencia de carne estos cuatro dias.</i> | 5.31 | 6.33 |
| 10 | Juev. <i>Santo.</i> Stos. Daniel y Ezequiel profetas, S. Macario arz. y S. Terencio mr. | 5.30 | 6.34 |
| 11 | Vier. <i>Santo.</i> S. Leon I p. y dr. y S. Isaac monje. | 5.28 | 6.35 |
| 12 | Sáb. <i>Santo.</i> S. Constantino ob. y S. Victor. | 5.27 | 6.36 |
| 13 | Dom. <i>Pascua de Resurreccion.</i> S. Hermenegildo, rey de Sevilla. | 5.25 | 6.37 |
| 14 | Lun. Stos. Tiburcio, Valeriano y Máximo mrts. y Sta. Liduvina. vg. | 5.23 | 6.38 |
| 15 | Mart. Santas Basilisa, Anastasia y Victorina mártires. | 5.22 | 6.39 |

☉ 6. Luna llena á las 10 y 10 mins. de la mañana.—Revuelto.

☾ 13. Cuarto menguante á la 1 y 54 mins. de la tarde.—Buen tpo.

| DIAS. | ABRIL. | SOL. | |
|-------|---|-------|-------|
| | | Sale. | Pone. |
| 16 | Miér. Sta. Engracia vg., Sto. Toribio de Liébana y S. Publio mr. <i>Anima.</i> | 5.20 | 6.40 |
| 17 | Juev. S. Aniceto p. y la bta. María Ana de Jesús. | 5.19 | 6.41 |
| 18 | Vier. S. Perfecto y S. Apolonio mrts. | 5.18 | 6.42 |
| 19 | Sáb. Stos. Hermógenes y Vicente mrts. y san Leon IX papa. | 5.16 | 6.43 |
| 20 | Dom. <i>Cuasimodo.</i> Sta. Inés de Monte-Pulciano vg., S. Teótimo ob. y S. Cesáreo mr. | 5.15 | 6.44 |
| 21 | Lun. S. Anselmo ob., y Stos. Apolino é Isacio mártires. <i>Ábrense las velaciones.</i> | 5.13 | 6.45 |
| 22 | Mart. Stos. Sotero y Cayo ps. y S. Leonides mr. | 5.12 | 6.46 |
| 23 | Miér. S. Jorge mr. y Stos. Gerardo y Adalberto. | 5.10 | 6.47 |
| 24 | Juev. S. Gregorio ob. y conf., y S. Fidel de Sigmaringa mr. | 5. 9 | 6.48 |
| 25 | Vier. S. Márcos evang., y Stos. Herminio y Aniano obispos. | 5. 7 | 6.49 |
| 26 | Sáb. S. Cleto y S. Marcelino papas y mrts. | 5. 6 | 6.50 |
| 27 | Dom. II. S. Anastasio papa, S. Pedro Armengol y Sto. Toribio de Mogrobejo. | 5. 5 | 6.51 |
| 28 | Lun. S. Prudencio ob., S. Vidal mr. y S. Pablo de la Cruz. | 5. 3 | 6.52 |
| 29 | Mart. S. Pedro de Verona mr., S. Roberto ab. y S. Hugo mr. | 5. 2 | 6.53 |
| 30 | Miér. Sta. Catalina de Sena vg., y S. Indalecio. | 5. 1 | 6.54 |

ABRIL.

MAYO.

JUNIO.

JULIO.

AGOSTO.

SETIEMBRE.

OCTUBR

NOVIEMBR

DICIEMBR

☾ 21. Luna nueva á la 1 y 41 minutos de la tarde.—Vario.

☽ 29. Cuarto creciente á las 2 y 2 mins. de la tarde.—Buen tiempo.

| DIAS. | MAYO. | | SOL. | |
|-------|-------|---|-------|-------|
| | | | Sale. | Pone. |
| 1 | Juev. | S. Felipe y Santiago apóstoles y S. Segismundo. | 4.59 | 6.55 |
| 2 | Vier. | S. Atanasio ob. y S. Félix. <i>Fiesta nacional.</i> | 4.58 | 6.56 |
| 3 | Sáb. | La Invenzion de la Santa Cruz. | 4.57 | 6.57 |
| 4 | Dom. | III. El Patrocinio de S. José, Sta. Mónica viuda, Sta. Antonina vg. y san Florian mr. | 4.56 | 6.58 |
| 5 | Lun. | S. Pio V papa, la conversion de S. Agustin y S. Angelo mr. | 4.54 | 6.59 |
| 6 | Mart. | S. Juan Ante-Portam-Latinam y Sta. Benita vg. | 4.53 | 7. 0 |
| 7 | Miér. | S. Estanislao ob. y mr. | 4.52 | 7. 1 |
| 8 | Juev. | La Aparicion de S. Miguel Arcángel, san Victor y S. Wiron. | 4.51 | 7. 2 |
| 9 | Vier. | S. Gregorio Nacianceno ob. y dr. | 4.50 | 7. 3 |
| 10 | Sáb. | S. Antonino arz. y S. Job. prof. | 4.49 | 7. 4 |
| 11 | Dom. | IV. Ntra. Sra. de los Desamparados, san Mamerto ob. y S. Florencio. | 4.48 | 7. 5 |
| 12 | Lun. | Sto. Domingo de la Calzada y S. Pancracio. | 4.47 | 7. 6 |
| 13 | Mart. | S. Pedro Regalado conf. | 4.46 | 7. 7 |
| 14 | Miér. | S. Bonifacio, S. Victor y Sta. Justa mrts. | 4.45 | 7. 8 |
| 15 | Juev. | † S. Isidro Labrador, patron de Madrid. | 4.44 | 7. 9 |
| 16 | Vier. | S. Juan Nepomuceno, S. Gil, S. Ubaldo y Sta. Máxima. | 4.43 | 7.10 |

☾ 6. Luna llena á las 5 y 58 mins. de la mañana.—Revuelto.

☾ 13. Cuarto menguante á las 2 y 21 mins. de la madr.—Buen tpo.

| DIAS. | | MAYO. | SOL. | |
|-------|-------|--|-------|-------|
| | | | Sale. | Pone. |
| 17 | Sáb. | S. Pascual Bailon conf., S. Adriano y santa Restituta vg. y mr. | 4.42 | 7.11 |
| 18 | Dom. | V. S. Venancio mr. y S. Félix de Cant.º | 4.41 | 7.12 |
| 19 | Lun. | S. Pedro Celestino papa, Sta. Pudenciana vg. y S. Ivon. <i>Letanías. Indulg. plen.</i> | 4.40 | 7.13 |
| 20 | Mart. | S. Bernardino de Sena p., y S. Baudilio. <i>Letanías. Indulgencia plenaria.</i> | 4.39 | 7.14 |
| 21 | Miér. | Sta. María de Socors vg., y Sta. Victoria. <i>Letanías. Indulgencia plenaria.</i> | 4.38 | 7.15 |
| 22 | Juev. | † <i>La Ascens. del Señor</i> , Sta. Rita de Casia vda. y Stas. Quiteria y Julita. <i>Ind. pl.</i> | 4.38 | 7.16 |
| 23 | Vier. | La Aparicion del apóstol Santiago y san Desiderio mr. | 4.37 | 7.17 |
| 24 | Sáb. | S. Robustiano mr. y S. Juan Freo. Regis. | 4.36 | 7.17 |
| 25 | Dom. | VI. S. Gregorio VII p. y Sta. María Magdalena de Pazzis vg. | 4.35 | 7.18 |
| 26 | Lun. | S. Felipe Neri cf. y fundr., S. Eleuterio papa y Sta. Emerenciana. | 4.35 | 7.19 |
| 27 | Mart. | S. Juan p. y S. Julio mr. | 4.34 | 7.20 |
| 28 | Miér. | Stos. Justo y German obs. y S. Emilio mr. | 4.34 | 7.21 |
| 29 | Juev. | S. Maximino ob. y cf. y Sta. Teodosia mr. | 4.33 | 7.21 |
| 30 | Vier. | S. Fernando rey de España y Sta. Emelia. | 4.33 | 7.22 |
| 31 | Sáb. | Sta. Petronila vg., S. Pascasio diác. y san Torcuato. <i>Vigil. Abst. de c. Ind. plen.</i> | 4.32 | 7.23 |

MAYO.

JUNIO.

JULIO.

AGOSTO.

SETIEMBRE.

OCTUBR

NOVIEMBR

DICIEMBR

☾ 21. Luna nueva á las 5 y 36 mins. de la mañana.—Nubes.

☽ 28. Cuarto creciente á las 11 y 22 mins. de la noche.—Vario.

| DIAS. | JUNIO. | SOL | |
|-------|---|-------|-------|
| | | Sale. | Pone. |
| 1 | Dom. Pascua de Pentec., S. Segundo ob., S. Simeon y S. Pelegrin. <i>Indulg. plen.</i> | 4.32 | 7.24 |
| 2 | Lun. S. Marcelino mr. y el bto. Juan de Ortega. | 4.31 | 7.25 |
| 3 | Mart. S. Isaac monje, Sta. Clotilde y Sta. Paula. | 4.31 | 7.25 |
| 4 | Miér. S. Francisco Caracciolo fundr. y S. Quirino ob. <i>Témpora. Ayuno. Ind. plen.</i> | 4.30 | 7.26 |
| 5 | Juev. S. Bonifacio ob. y S. Sancho mrs. <i>Anima.</i> | 4.30 | 7.27 |
| 6 | Vier. S. Norberto ob., cf. y fr. y S. Cláudio. <i>Témpora. Ayuno. Indulg. plen.</i> | 4.30 | 7.27 |
| 7 | Sáb. S. Pedro Wistremundo y comps. mrts. y S. Roberto. <i>Témp. Ay. Anima. Ind. pl.</i> | 4.29 | 7.28 |
| 8 | Dom. I. La Santísima Trinidad, S. Salustiano cf., y S. Medardo ob. | 4.29 | 7.28 |
| 9 | Lun. Stos. Primo y Feliciano mrs. y S. Ricardo. | 4.29 | 7.29 |
| 10 | Mart. Sta. Margarita reina y Stos. Crispulo y Restituto mrts. | 4.29 | 7.29 |
| 11 | Miér. S. Bernabé ap., S. Félix y S. Fortunato mrs. | 4.29 | 7.30 |
| 12 | Juev. † SS. <i>Corpus Christi</i> . S. Juan de Sahagun cf., S. Nazario y S. Onofre anacoreta. | 4.29 | 7.30 |
| 13 | Vier. S. Antonio de Padua conf. | 4.29 | 7.31 |
| 14 | Sáb. S. Basilio el Magno ob., dr. y fdr. y S. Marciano obispo. | 4.29 | 7.31 |
| 15 | Dom. II. Stos. Vito, Modesto, Crescencia y Benilda mrts. | 4.29 | 7.32 |

☉ 4. Luna llena á la 1 y 21 mins. de la tarde.—Buen tiempo.

☾ 11. Cuarto menguante á las 4 y 41 mins. de la tarde.—Nubes.

| DIAS. | | JUNIO. | SOL. | |
|-------|-------|---|-------|-------|
| | | | Sale. | Pone. |
| 16 | Lun. | S. Aureliano ob., S. Quirico y Stas. Julita y Lutgarda vgs. | 4.29 | 7.32 |
| 17 | Mart. | S. Manuel y comps. mrts. y el bto. Pablo de Arezzo. | 4.29 | 7.33 |
| 18 | Miér. | Stos. Marco, Marceliano y Ciriaco mrts. | 4.29 | 7.33 |
| 19 | Juev. | Stos. Gervasio y Protasio mrs. y santa Juliana de Falconeri. | 4.29 | 7.33 |
| 20 | Vier. | El Sagrado Corazon de Jesús, S. Silverio papa y Sta. Florentina vg. | 4.29 | 7.33 |
| 21 | Sáb. | S. Luis Gonzaga conf., Stos. Eusebio y Raimundo obs. y S. Pelagio. Estío. | 4.29 | 7.34 |
| 22 | Dom. | III. El Purísimo Corazon de María, S. Paulino ob., S. Acacio y 10.000 cs. ms. | 4.30 | 7.34 |
| 23 | Lun. | S. Juan presb. y Sta. Agripina mrts. | 4.30 | 7.34 |
| 24 | Mart. | La Natividad de S. Juan Bautista. | 4.30 | 7.34 |
| 25 | Miér. | Sta. Orosia vg. y mr., S. Guillermo cf. y S. Eloy ob. | 4.30 | 7.34 |
| 26 | Juev. | Stos. Juan, Pablo y Pelayo mrts. | 4.31 | 7.34 |
| 27 | Vier. | S. Zoilo y comps. mrts. y S. Ladislao rey. | 4.31 | 7.34 |
| 28 | Sáb. | S. Leon II papa y conf. y S. Ireneo ob. <i>Abstinencia de carne.</i> | 4.31 | 7.34 |
| 29 | Dom. | IV. S. Pedro y S. Pablo apóstoles. | 4.32 | 7.34 |
| 30 | Lun. | La Conmemoracion de S. Pablo apóstol, y S. Marcial obispo. | 4.32 | 7.34 |

JUNIO.

JULIO.

AGOSTO.

SETIEMBRE

OCTUBR

NOVIEMBR

DICIEMBR

☾ 19. Luna nueva á las 8 y 5 mins. de la tarde.—Buen tiempo.

☾ 27. Cuarto creciente á las 5 y 41 mins. de la mañ.—Vientos.

| DIAS. | JULIO. | SOL. | | |
|-------|--------|---|-------|------|
| | | Sale. | Pone. | |
| 1 | Mart. | Stos. Casto y Secundino mrts., Sta. Leonor y S. Martin ob. | 4.33 | 7.34 |
| 2 | Miér. | La Visitacion de Nuestra Señora. | 4.33 | 7.34 |
| 3 | Juev. | S. Trifon y eps. mrts. y S. Jacinto mr. | 4.34 | 7.34 |
| 4 | Vier. | S. Laureano arz. de Sevilla, el beato Gaspar Bono y S. Ulrico conf. | 4.34 | 7.34 |
| 5 | Sáb. | Sta. Filomena vg. y Sta. Zoa mrts. y san Miguel de los Santos conf. | 4.35 | 7.33 |
| 6 | Dom. | V. Stas. Lucía y Dominica vgs. mrs., san Rómulo ob. y S. Isaías profeta. | 4.35 | 7.33 |
| 7 | Lun. | S. Fermin ob. y S. Cláudio mrts., S. Odon ob. y el bto. Lorenzo de Brindis. | 4.36 | 7.33 |
| 8 | Mart. | Sta. Isabel reina de Portugal, S. Aquilao y Sta. Príscila. | 4.37 | 7.32 |
| 9 | Miér. | S. Cirilo ob., S. Zenon mr. y S. Bricio ob. | 4.37 | 7.32 |
| 10 | Juev. | Stas. Amalia y Rufina mrts., Sta. Segunda y Sta. Felicitas mrts. | 4.38 | 7.32 |
| 11 | Vier. | S. Pio I papa y S. Abundio mrts. y santa Verónica de Julianis vg. | 4.39 | 7.31 |
| 12 | Sáb. | S. Juan Gualberto ab., S. Menaz y santa Marciana vg. y mr. | 4.39 | 7.31 |
| 13 | Dom. | VI. S. Anacleto p. y mr. y S. Joel prof. | 4.40 | 7.30 |
| 14 | Lun. | S. Buenaventura ob. y dr. y S. Focas. | 4.41 | 7.30 |
| 15 | Mart. | S. Enrique emp. y S. Camilo de Lelis. | 4.42 | 7.29 |

☾ 3. Luna llena á las 9 y 23 minutos de la noche.—Calor.

☾ 11. Cuarto menguante á las 8 y 40 mins. de la mañana.—Nubes.

| DIAS. | JULIO. | SOL. | | |
|-------|--------|--|-------|------|
| | | Sale. | Pone. | |
| 16 | Miér. | El Triunfo de la Sta. Cruz y Nuestra Señora del Cármen. | 4.42 | 7.29 |
| 17 | Juev. | S. Alejo conf., Sta. Marcelina y Sta. Generosa. | 4.43 | 7.28 |
| 18 | Vier. | Sta. Sinforosa mr. y S. Federico ob. | 4.44 | 7.27 |
| 19 | Sáb. | Stas. Justa y Rufina vgs. y mrts., S. Vicente de Paul fdr. y Sta. Macrina. | 4.45 | 7.27 |
| 20 | Dom. | VII. S. Elías profeta y Stas. Librada y Margarita vgs. y mrts. | 4.46 | 7.26 |
| 21 | Lun. | Sta. Práxedes vg., y S. Victor mr. | 4.47 | 7.25 |
| 22 | Mart. | Sta. María Magdalena y S. Cirilo. <i>Canícula.</i> | 4.47 | 7.24 |
| 23 | Mier. | S. Apolinar ob. y mr. y S. Liborio ob. | 4.48 | 7.24 |
| 24 | Juev. | S. Francisco Solano confesor y Sta. Cristina vg. y mr. <i>Vigilia.</i> | 4.49 | 7.23 |
| 25 | Vier. | † <i>Santiago Apóstol</i> , patron de España, y S. Cristóbal mr. | 4.50 | 7.22 |
| 26 | Sáb. | Sta. Ana madre de Nuestra Señora. | 4.51 | 7.21 |
| 27 | Dom. | VIII. Stos. Pantaleon y Aurelio mrts. | 4.52 | 7.20 |
| 28 | Lun. | Stos. Nazario y Victor mrts. y S. Inocencio papa y conf. | 4.53 | 7.19 |
| 29 | Mart. | Sta. Marta vg., S. Félix papa, S. Faustino y Sta. Beatriz mrts. | 4.54 | 7.18 |
| 30 | Miér. | Stos. Abdon y Senen mrts. | 4.55 | 7.17 |
| 31 | Juev. | S. Ignacio de Loyola fundr., y S. Fábio. | 4.56 | 7.16 |

JULIO.

AGOSTO.

SETIEMBRE

OCTUBR

NOVIEMBR

DICIEMBR

☾ 19. Luna nueva á las 8 y 51 minutos de la mañana.—Calor.

☽ 26. Cuarto creciente á las 10 y 21 minuto de la mañ.—Buen tpo.

| DIAS. | | AGOSTO. | SOL. | |
|-------|-------|---|-------|-------|
| | | | Sale. | Pone. |
| 1 | Vier. | S. Pedro Advíncula y Stas. Fé, Esperanza y Caridad vgs. y mtrs. (<i>El Jubileo de la Porciúncula empieza desde las primeras vísperas de este día, y termina al ponerse el Sol en el siguiente.</i>) | 4.57 | 7.15 |
| 2 | Sáb. | Ntra. Sra. de los Angeles, S. Pedro ob. y S. Estéban papa. | 4.57 | 7.14 |
| 3 | Dom. | IX. La Invencion de S. Estéban proto-mártir y S. Nicodemus. | 4.58 | 7.13 |
| 4 | Lun. | Sto. Domingo de Guzman cf. y fdr. | 4.59 | 7.12 |
| 5 | Mart. | Nuestra Señora de las Nieves. | 5. 0 | 7.11 |
| 6 | Miér. | La Transfiguracion del Señor y los santos Justo y Pástor mrts. | 5. 1 | 7.10 |
| 7 | Juev. | S. Cayetano fun. y S. Alberto de Sicilia cf. | 5. 2 | 7. 8 |
| 8 | Vier. | S. Ciriaco y eps. mrts. y S. Emiliano. | 5. 3 | 7. 7 |
| 9 | Sáb. | S. Roman mr. y S. Domiciano conf. | 5. 4 | 7. 6 |
| 10 | Dom. | X. S. Lorenzo mártir. | 5. 5 | 7. 5 |
| 11 | Lun. | S. Tiburcio mr. y Sta. Susana v. y mr. | 5. 6 | 7. 3 |
| 12 | Mart. | Sta. Clara vírgen y fundadora. | 5. 7 | 7. 2 |
| 13 | Miér. | Stos. Hipólito y Casiano mrts. y santa Aurora vg. y mr. | 5. 8 | 7. 1 |
| 14 | Juev. | S. Eusebio presbítero y conf. y S. Atanasio mr. <i>Abstinencia de carne.</i> | 5. 9 | 6.59 |
| 15 | Vier. | † <i>La Asuncion de Nuestra Señora.</i> | 5.10 | 6.58 |

☾ 2. Luna llena á las 6 y 57 minutos de la mañana.—Revuelto.

☾ 10. Cuarto menguante á la 1 y 54 mins. de la madr.—Buen tpo.

☾ 17. Luna nueva á las 7 y 56 minutos de la mañana.—Revuelto.

| DIAS. | AGOSTO. | SOL. | | |
|-------|---------|--|-------|------|
| | | Sale. | Pone. | |
| 16 | Sáb. | S. Roque y S. Jacinto cf. y S. Tito diác. | 5.11 | 6.57 |
| 17 | Dom. | XI. S. Joaquin padre de Ntra. Sra., san Pablo y Sta. Juliana mrts. | 5.12 | 6.55 |
| 18 | Lun. | S. Agapito mr., Sta. Elena emperatriz, y Sta. Clara de Monte-Falcó. | 5.13 | 6.54 |
| 19 | Mart. | S. Luis ob. y S. Magin mr. | 5.14 | 6.52 |
| 20 | Miér. | S. Bernardo ab. y fund. y S. Filiberto. | 5.15 | 6.51 |
| 21 | Juev. | Sta. Juana Francisca Fremiot, viuda y fundadora y Sta. Basa é hijos mrts. | 5.16 | 6.50 |
| 22 | Vier. | Stos. Sinforiano, Fabriciano, Hipólito y Timoteo mrts. | 5.17 | 6.48 |
| 23 | Sáb. | S. Felipe Benicio cf. y S. Restituto. | 5.18 | 6.47 |
| 24 | Dom. | XII. S. Bartolomé apóstol. | 5.19 | 6.45 |
| 25 | Lun. | S. Luis rey de Francia y S. Ginés de Arlés mr. | 5.20 | 6.44 |
| 26 | Mart. | S. Ceferino p. y mr., y S. Leovigildo mr. | 5.21 | 6.42 |
| 27 | Miér | S. José de Calasanz fund. y santos Rufo y Rufino obs. | 5.22 | 6.40 |
| 28 | Juev. | S. Agustin dr. y fdr. y S. Moisés anacor. | 5.23 | 6.39 |
| 29 | Vier. | La Degollacion de S. Juan Bautista, santa Sabina vg. y S. Adolfo cf. | 5.24 | 6.37 |
| 30 | Sáb. | Sta. Rosa de Lima vg. y S. Pedro cf. | 5.25 | 6.36 |
| 31 | Dom. | XIII. N. ^a Sra. de la Consolacion y Correa, S. Ramon Nonnato cf. y S. Robustiano. | 5.26 | 6.34 |

☾ 24. Cuarto creciente á las 2 y 57 mins. de la tarde.—Buen tpo.

☾ 31. Luna llena á las 5 y 45 minutos de la mañana.—Vario.

AGOSTO.

SETIEMBRE

OCTUBR

NOVIEMBR

DICIEMBR

| DIAS. | | SETIEMBRE. | SOL. | |
|-------|-------|---|-------|-------|
| | | | Sale. | Pone. |
| 1 | Lun. | S. Gil ab., S. Vicente y S. Arturo. | 5.27 | 6.33 |
| 2 | Mart. | S. Estéban rey de Hungría, S. Antolin mr. y Sta. Fé vg. y mr. <i>Sale la Canícula.</i> | 5.28 | 6.31 |
| 3 | Miér. | S. Ladislao rey y S. Sandalio mr. | 5.28 | 6.29 |
| 4 | Juev. | Sta. Cándida viuda, Sta. Rosa de Viterbo y Santa Rosalía vírgenes. | 5.29 | 6.28 |
| 5 | Vier. | S. Lorenzo Justiniano obispo y Sta. Ob- dulia vg. | 5.30 | 6.26 |
| 6 | Sáb. | S. Eugenio ob. y cps. ms. y S. Petronio ob. | 5.31 | 6.25 |
| 7 | Dom. | XIV. Sta. Regina vg. y mr. y S. Clodoaldo presbítero. | 5.32 | 6.23 |
| 8 | Lun. | † <i>La Natividad de Nuestra Señora</i> , san Adrian mr. y Sta. Adela viuda. | 5.33 | 6.21 |
| 9 | Mart. | Sta. María de la Cabeza y el Beato Pedro Claver de la C. de J. | 5.34 | 6.20 |
| 10 | Miér. | S. Nicolás de Tolentino ermitaño y conf. y Sta. Eufemia mr. | 5.35 | 6.18 |
| 11 | Juev. | Stos. Proto y Jacinto mártires. | 5.36 | 6.16 |
| 12 | Vier. | S. Leoncio, S. Lesmes y cps. mrts. | 5.37 | 6.15 |
| 13 | Sáb. | S. Felipe y comps. mrts., S. Eulogio y san Ligorio. | 5.38 | 6.13 |
| 14 | Dom. | XV. El Dulce nombre de María, y la Exaltacion de la Santa Cruz. | 5.39 | 6.11 |
| 15 | Lun. | S. Nicomedes y S. Jeremías mrts. | 5.40 | 6.10 |

☾ 8. Cuarto menguante á las 7 y 40 mins. de la noche.—Buen tpo.

☽ 16. Luna nueva á las 5 y 42 minutos de la mañana.—Lluvias.

| DIAS. | SETIEMBRE. | SOL. | | |
|-------|------------|--|-------|------|
| | | Sale. | Pone. | |
| 16 | Mart. | S. Cipriano ob., S. Cornelio p. y S. Rogelio. | 5.41 | 6. 8 |
| 17 | Miér. | La impresion de las llagas de S. Francisco de Asís y S. Pedro Arbués mr. <i>Témp.</i> <i>Ayuno. Indulg. plen.</i> | 5.42 | 6. 6 |
| 18 | Juev. | Sto. Tomás de Villanueva arz. | 5.43 | 6. 5 |
| 19 | Vier. | S. Jenaro ob. y S. Desiderio mr. <i>Témpora.</i> <i>Ayuno. Indulg. plen.</i> | 5.44 | 6. 3 |
| 20 | Sáb. | S. Eustaquio y cps. mrts. <i>Témpora. Ayu-</i> <i>no. Indulg. plen.</i> | 5.45 | 6. 1 |
| 21 | Dom. | XVI. Los Dolores gloriosos de Ntra. Sra. y S. Mateo apóstol y evangelista. | 5.46 | 6. 0 |
| 22 | Lun. | S. Mauricio mr. y Sta. Emérita vg. | 5.47 | 5.58 |
| 23 | Mart. | S. Lino papa y mr. y Sta. Tecla. Otoño. | 5.48 | 5.56 |
| 24 | Miér. | Ntra. Sra. de las Mercedes. | 5.49 | 5.55 |
| 25 | Juev. | S. Lope ob. y conf. y Sta. María de Cer- vellon. | 5.50 | 5.53 |
| 26 | Vier. | S. Cipriano mr., Sta. Justina vg., san Crescencio mr. y S. Orencio ob. | 5.51 | 5.51 |
| 27 | Sáb. | Stos. Cosme, Damian y Adolfo mrts. | 5.52 | 5.50 |
| 28 | Dom. | XVII. S. Wenceslao mr., Sta. Eustoquia vg. y el beato Simon de Rojas. | 5.53 | 5.48 |
| 29 | Lun. | La Dedicacion de S. Miguel Arcángel y Sta. Gaudelia mr. | 5.54 | 5.46 |
| 30 | Mart. | S. Jerónimo dr. y fr. y Sta. Sofía vda. | 5.55 | 5.45 |

☾ 22. Cuarto creciente á las 9 y 5 mins. de la noche.—Buen tpo.

☾ 30. Luna llena á las 9 y 2 minutos de la mañana.—Nubes.

SETIEMBRE

OCTUBR

NOVIEMBR

DICIEMBR

| DIAS. | OCTUBRE. | SOL. | | |
|-------|----------|--|-------|------|
| | | Sale. | Pone. | |
| 1 | Miér. | El Santo Angel tutelar de España, S. Remigio ob. y cf. y S. Verísimo. | 5.56 | 5.43 |
| 2 | Juev. | S. Saturio y S. Leodegario ob. | 5.57 | 5.41 |
| 3 | Vier. | S. Cándido mr. y S. Gerardo abad. | 5.58 | 5.40 |
| 4 | Sáb. | S. Francisco de Asís fund. | 5.59 | 5.38 |
| 5 | Dom. | XVIII. Nuestra Señora del Rosario, santos Froilan y Atilano obs. y cfs., y S. Plácido y comps. mrts. | 6. 0 | 5.36 |
| 6 | Lun. | S. Bruno conf. y fund., y S. Magno ob. | 6. 1 | 5.35 |
| 7 | Mart. | S. Márcos papa y S. Sergio y eps. mrts. | 6. 2 | 5.33 |
| 8 | Miér. | Sta. Brígida viuda, S. Demetrio mr., santa Reparada vg. y Sta. Pelagia. | 6. 3 | 5.32 |
| 9 | Juev. | S. Dionisio Areopagita obispo y S. Eleuterio mr. | 6. 4 | 5.30 |
| 10 | Vier. | S. Francisco de Borja y S. Luis Beltran cfs. <i>Cumpleaños de S. M. la Reina Madre.</i> | 6. 5 | 5.29 |
| 11 | Sáb. | Stos. Fermin, Nicasio y German obs., y Sta. Plácida mr. | 6. 6 | 5.27 |
| 12 | Dom. | XIX. Ntra. Sra. del Pilar de Zaragoza, S. Serafin cf. y Stos. Félix y Cipriano obs. | 6. 7 | 5.25 |
| 13 | Lun. | S. Eduardo rey y los Stos. Fausto, Gerardo, Marcial y Samuel mrts. | 6. 8 | 5.24 |
| 14 | Mart. | S. Calixto papa y Sta. Fortunata mr. | 6. 9 | 5.22 |
| 15 | Miér. | Sta. Teresa de Jesús vg. y fundadora. | 6.10 | 5.21 |

☾ 8. Cuarto menguante á la 1 y 28 mins. de la tarde.—Buen tpo.

☀ 15. Luna nueva á las 2 y 54 mins. de la tarde.—Lluvias.

| DIAS. | OCTUBRE. | SOL. | | |
|-------|----------|---|-------|------|
| | | Sale. | Pone. | |
| 16 | Juev. | S. Galo a., Sta. Adelaida v. y S. Florentin. | 6.12 | 5.19 |
| 17 | Vier. | Sta. Eduvigis vda. y Sta. Mamerta. | 6.13 | 5.18 |
| 18 | Sáb. | S. Lucas evang. y S. Julian ermitaño. | 6.14 | 5.16 |
| 19 | Dom. | XX. S. Pedro de Alcántara y S. Aquilino. | 6.15 | 5.15 |
| 20 | Lun. | S. Juan Cancio prb., Sta. Irene vg. y mr., S. Feliciano ob. y S. Saturio mr. | 6.16 | 5.13 |
| 21 | Mart. | Sta. Ursula vg. y mr. y S. Hilarion ab. | 6.17 | 5.12 |
| 22 | Miér. | Sta. María Salomé vda., S. Melanio ob. y Sta. Córdula vg. y mr. | 6.18 | 5.11 |
| 23 | Juev. | S. Juan Capistrano conf. y S. Pedro Pas- cual ob. y mr. | 6.19 | 5. 9 |
| 24 | Vier. | S. Rafael Arcángel y S. Bernardo. | 6.20 | 5. 8 |
| 25 | Sáb. | Sta. Daría y Stos. Crisanto, Crispin y Cris- piniano mrts. y S. Frutos cf. | 6.21 | 5. 6 |
| 26 | Dom. | XXI. S. Evaristo papa y S. Florencio mr. | 6.23 | 5. 5 |
| 27 | Lun. | Stos. Vicente, Sabina y Cristeta mrts. | 6.24 | 5. 4 |
| 28 | Mart. | S. Simon y S. Judas Tadeo apóstoles y Sta. Cirila vg. y mr. | 6.25 | 5. 3 |
| 29 | Miér. | S. Narciso ob., Sta. Eusebia vg. y mr. y S. Cenobio presb. y mr. | 6.26 | 5. 1 |
| 30 | Juev. | S. Cláudio y cps. mrts. y Stos. Lupercio y Victorio mrts. | 6.27 | 5. 0 |
| 31 | Vier. | Stos. Quintin y Nemesio mrts. y santa Lucila vg. <i>Ayuno.</i> | 6.28 | 4.59 |

☾ 22. Cuarto creciente á las 6 y 3 mins. de la mañana.—Buen tpo.

☾ 30. Luna llena á la 1 y 55 minutos de la madrugada.—Revuelto.

OCTUBRE

NOVIEMBRE

DICIEMBRE

| DIAS | NOVIEMBRE. | | SOL. | |
|------|------------|---|-------|-------|
| | | | Sale. | Pone. |
| 1 | Sáb. | † <i>La Fiesta de Todos los Santos.</i> | 6.29 | 4.57 |
| 2 | Dom. | XXII. La Conmem. de los fieles difuntos, Sta. Eustoquia vg. y S. Eudoxio mr. | 6.31 | 4.56 |
| 3 | Lun. | S. Valentin presb. y mr., S. Armengol ob., S. Cesáreo y S. Teófilo. | 6.32 | 4.55 |
| 4 | Mart. | S. Carlos Borromeo cf., Sta. Modesta vg. y S. Próculo mr. | 6.33 | 4.54 |
| 5 | Miér. | S. Zacarías profeta y Sta. Isabel, padres del Bautista. | 6.34 | 4.53 |
| 6 | Juev. | S. Severo ob. y mr. y S. Leonardo ab. y cf. | 6.35 | 4.52 |
| 7 | Vier. | S. Antonino y comps. mtrs., S. Florencio obispo y cfr., S. Amaranto mr. y san Ernesto ab. | 6.36 | 4.51 |
| 8 | Sáb. | S. Severiano y eps. mrs. y S. Godofredo ob. | 6.38 | 4.50 |
| 9 | Dom. | XXIII. El Patrocinio de Ntra. Sra., y Stos. Teodoro, Sotero y Ursino mrts. | 6.39 | 4.49 |
| 10 | Lun. | S. Andrés Avelino cf. y S. Probo. | 6.40 | 4.48 |
| 11 | Mart. | S. Martin ob. y conf. | 6.41 | 4.47 |
| 12 | Miér. | S. Martin papa, S. Diego de Alcalá y san Millan confs. | 6.42 | 4.46 |
| 13 | Juev. | S. Eugenio III arz., S. Estanislao de Koska y S. Homobono conf. | 6.43 | 4.45 |
| 14 | Vier. | S. Serapio mr. y S. Lorenzo ob. | 6.45 | 4.44 |
| 15 | Sáb. | S. Leopoldo conf. | 6.46 | 4.43 |

☾ 7. Cuarto menguante á las 5 y 41 mins. de la mañ.—Buen tpo.

☀ 13. Luna nueva á las 12 y 24 minutos de la noche.—Nieves.

| DIAS. | NOVIEMBRE. | SOL. | |
|-------|--|-------|-------|
| | | Sale. | Pone. |
| 16 | Dom. XXIV. S. Eugenio I arz. de Toledo, san Rufino y eps. mrts. y S. Edmundo ob. | 6.47 | 4.43 |
| 17 | Lun. Sta. Gertrudis la Magna vg. y S. Acisclo. | 6.48 | 4.42 |
| 18 | Mart. S. Máximo ob. y S. Roman mr. | 6.49 | 4.41 |
| 19 | Miér. Sta. Isabel reina de Hungría viuda y san Crispin ob. <i>Dias de S. M. la Reina Madre y de S. A. la Princesa.</i> | 6.50 | 4.40 |
| 20 | Juev. S. Félix de Valois conf. y fund. | 6.52 | 4.40 |
| 21 | Vier. La Presentn. de Ntra. Sra. y S. Estéban m. | 6.53 | 4.39 |
| 22 | Sáb. Sta. Cecilia vg. y mr. y S. Mauro. | 6.54 | 4.38 |
| 23 | Dom. XXV. S. Clemente papa y mr. y Stas. Lucrecia y Felicitas mrts. | 6.55 | 4.38 |
| 24 | Lun. S. Juan de la Cruz conf., S. Crisógono mr. y Sta. Flora vg. | 6.56 | 4.37 |
| 25 | Mart. Sta. Catalina vg. y mr., S. Gonzalo ob. y S. Erasmo mr. | 6.57 | 4.37 |
| 26 | Miér. Los Desposorios de Ntra. Sra. y S. Pedro Alejandrino ob. | 6.58 | 4.36 |
| 27 | Juev. Stos. Facundo y Primitivo, y S. Máximo ob. | 6.59 | 4.36 |
| 28 | Vier. S. Gregorio III papa y conf. y Santiago de la Marca. <i>Cumpleaños de S.M. el Rey.</i> | 7. 1 | 4.36 |
| 29 | Sáb. S. Saturnino ob. y mr. y Sta. Iluminada v. | 7. 2 | 4.35 |
| 30 | Dom. I de Adviento. S. Andrés apóstol y santa Justina vg. y mr. <i>Indulgencia plen.</i> | 7. 3 | 4.35 |

☾ 20. Cuarto creciente á las 6 y 40 mins. de la noche.—Buen tpo.

☾ 28. Luna llena á las 8 y 43 mins. de la noche.—Buen tiempo.

NOVIEMBR

DICIEMBR

| DIAS. | DICIEMBRE. | | SOL. | |
|-------|------------|---|-------|-------|
| | | | Sale. | Pone. |
| 1 | Lun. | Sta. Natalia viuda, Sta. Cándida mr., san Eloy y S. Egerico obs. | 7. 4 | 4.35 |
| 2 | Mart. | Sta. Bibiana vg. y mr. y Sta. Elisa vg. | 7. 5 | 4.34 |
| 3 | Miér. | S. Franc. ^o Javier, S. Cláudio y Sta. Hilaria. | 7. 6 | 4.34 |
| 4 | Juev. | Sta. Bárbara vg. y mr. y S. Pedro Crisólogo. | 7. 7 | 4.34 |
| 5 | Vier. | S. Sabas abad, y S. Anastasio mr. <i>Ayuno.</i> | 7. 8 | 4.34 |
| 6 | Sáb. | S. Nicolás de Bari y S. Humberto cf. <i>Ay.^o</i> | 7. 9 | 4.34 |
| 7 | Dom. | II de Adv. S. Ambrosio ob. y dr. y S. Urbano ob. <i>Indulgencia plenaria.</i> | 7. 9 | 4.34 |
| 8 | Lun. | † <i>La Purísima Concepcion de Nuestra Señora</i> , patrona de España. | 7.10 | 4.34 |
| 9 | Mart. | Sta. Leocadia vg. y S. Cipriano ab. | 7.11 | 4.34 |
| 10 | Miér. | Ntra. Sra. de Loreto y S. Melquiades papa. | 7.12 | 4.34 |
| 11 | Juev. | S. Dámaso papa y cf., S. Sabino ob. y cf. y S. Eutiquio mr. | 7.13 | 4.34 |
| 12 | Vier. | Ntra. Sra. de Guadalupe, Sta. Eulalia de Mérida y S. Donato. <i>Ayuno.</i> | 7.14 | 4.34 |
| 13 | Sáb. | Sta. Lucía v. y el bto. Juan de Marinonio. <i>Ayuno.</i> | 7.14 | 4.34 |
| 14 | Dom. | III de Adviento. S. Nicasio ob. y mr. y S. Arsenio mr. <i>Indulgencia plenaria.</i> | 7.15 | 4.35 |
| 15 | Lun. | S. Eusebio ob. y mr. y S. Valeriano ob. | 7.16 | 4.35 |
| 16 | Mart. | Stos. Valentin y Concordio mrts., S. Abdon y Sta. Albina vg. | 7.17 | 4.35 |

☾ 6. Cuarto menguante á las 7 y 28 mins. de la noche.—Vario.

☽ 13. Luna nueva á las 10 y 49 minutos de la mañana.—Hielos.

| DIAS. | DICIEMBRE. | SOL. | |
|-------|--|-------|-------|
| | | Sale. | Pone. |
| 17 | Miér. S. Lázaro ob., y S. Francisco de Sena cf. <i>Témpora. Ayuno. Indulg. plen.</i> | 7.17 | 4.35 |
| 18 | Juev. Ntra. Sra. de la O y S. Graciano ob. | 7.18 | 4.36 |
| 19 | Vier. S. Nemesio mr. y Sta. Fausta vg. <i>Témp.</i> <i>Ayuno. Indulg. plen.</i> | 7.19 | 4.36 |
| 20 | Sáb. Sto. Domingo de Silos conf. y S. Julio mr. <i>Cumpleaños de S. A. la Princesa de</i> <i>Astúrias. Témp. Ayuno. Ind. plen.</i> | 7.19 | 4.37 |
| 21 | Dom. IV de Adviento. Sto. Tomás ap. y S. Te- místocles. <i>Indulg. plen.</i> | 7.20 | 4.37 |
| 22 | Lun. Stos. Demetrio, Flaviano y eps. ms. Inv.º | 7.20 | 4.38 |
| 23 | Mart. Sta. Victoria vg. y el bto. Nicolás Factor. | 7.21 | 4.38 |
| 24 | Miér. S. Gregorio pbro. y mr. y S. Delfin ob. <i>Ayuno. Abst. de carne. Indulg. plen.</i> | 7.21 | 4.39 |
| 25 | Juev. † La Natividad de Ntro. Sr. Jesucristo y Sta. Anastasia mr. <i>Ind. plen.</i> | 7.21 | 4.39 |
| 26 | Vier. S. Estéban proto-mártir y Stos. Zósimo y Marino mrts. <i>Indulgencia plen.</i> | 7.22 | 4.40 |
| 27 | Sáb. S. Juan apóstol y evangelista. <i>Ind. plen.</i> | 7.22 | 4.41 |
| 28 | Dom. Los Stos. Inocentes mrts. <i>Ind. plen.</i> | 7.23 | 4.41 |
| 29 | Lun. Sto. Tomás Cantuariense ob. y mr. | 7.23 | 4.42 |
| 30 | Mart. La Traslacion de Santiago apóstol y San Sabino ob. y mr. | 7.23 | 4.43 |
| 31 | Miér. S. Silvestre papa y conf. y Sta. Coloma vg. | 7.23 | 4.44 |

☾ 20. Cuarto creciente á las 11 y 1 minuto de la mañana.—Vario.

☽ 28. Luna llena á las 4 y 1 minuto de la tarde.—Buen tiempo.

| Año del Señor. | Letra dominical. | Aureo número. | Epacta. | Septuagésima. | Ceniza. | Pascua de Resurreccion. | Ascension. | Pentecóstes. | Corpus Christi. | Indiccion. | Domingos despues de Pentecóstes. | Domingo I de Adviento. |
|----------------|------------------|---------------|---------|---------------|-------------|-------------------------|------------|--------------|-----------------|------------|----------------------------------|------------------------|
| 1879 | e | 18 | VII | 9 Febrero. | 26 Febrero. | 13 Abril. | 22 Mayo. | 1 Junio. | 12 Junio. | 7 | 25 | 30 Noviembre. |
| 1880 | d c | 19 | XVIII | 25 Enero. | 11 Febrero. | 28 Marzo. | 6 Mayo. | 16 Mayo. | 27 Mayo. | 8 | 27 | 28 Noviembre. |
| 1881 | b | 1 | * | 13 Febrero. | 2 Marzo. | 17 Abril. | 26 Mayo. | 5 Junio. | 16 Junio. | 9 | 24 | 27 Noviembre. |
| 1882 | A | 2 | XI | 5 Febrero. | 22 Febrero. | 9 Abril. | 18 Mayo. | 28 Mayo. | 8 Junio. | 10 | 26 | 3 Diciembre. |
| 1883 | g | 3 | XXII | 21 Enero. | 7 Febrero. | 25 Marzo. | 3 Mayo. | 13 Mayo. | 24 Mayo. | 11 | 28 | 2 Diciembre. |
| 1884 | f e | 4 | III | 10 Febrero. | 27 Febrero. | 13 Abril. | 22 Mayo. | 1 Junio. | 12 Junio. | 12 | 25 | 30 Noviembre. |
| 1885 | d | 5 | XIV | 1 Febrero. | 18 Febrero. | 5 Abril. | 14 Mayo. | 24 Mayo. | 4 Junio. | 13 | 26 | 29 Noviembre. |
| 1886 | c | 6 | XXV | 21 Febrero. | 10 Marzo. | 25 Abril. | 3 Junio. | 13 Junio. | 24 Junio. | 14 | 23 | 28 Noviembre. |
| 1887 | b | 7 | VI | 6 Febrero. | 23 Febrero. | 10 Abril. | 19 Mayo. | 29 Mayo. | 9 Junio. | 15 | 25 | 27 Noviembre. |
| 1888 | A g | 8 | XVII | 29 Enero. | 15 Febrero. | 1 Abril. | 10 Mayo. | 20 Mayo. | 31 Mayo. | 1 | 27 | 2 Diciembre. |
| 1889 | f | 9 | XXVIII | 17 Febrero. | 6 Marzo. | 21 Abril. | 30 Mayo. | 9 Junio. | 20 Junio. | 2 | 24 | 1 Diciembre. |
| 1890 | e | 10 | IX | 2 Febrero. | 19 Febrero. | 6 Abril. | 15 Mayo. | 25 Mayo. | 5 Junio. | 3 | 26 | 30 Noviembre. |
| 1891 | d | 11 | XX | 25 Enero. | 11 Febrero. | 29 Marzo. | 7 Mayo. | 17 Mayo. | 28 Mayo. | 4 | 27 | 29 Noviembre. |
| 1892 | c b | 12 | I | 14 Febrero. | 2 Marzo. | 17 Abril. | 26 Mayo. | 5 Junio. | 16 Junio. | 5 | 24 | 27 Noviembre. |
| 1893 | A | 13 | XII | 29 Enero. | 15 Febrero. | 2 Abril. | 11 Mayo. | 21 Mayo. | 1 Junio. | 6 | 27 | 3 Diciembre. |
| 1894 | g f | 14 | XXIII | 21 Enero. | 7 Febrero. | 25 Marzo. | 3 Mayo. | 13 Mayo. | 24 Mayo. | 7 | 28 | 2 Diciembre. |
| 1895 | f | 15 | IV | 10 Febrero. | 27 Febrero. | 14 Abril. | 23 Mayo. | 2 Junio. | 13 Junio. | 8 | 25 | 1 Diciembre. |
| 1896 | e d | 16 | XV | 2 Febrero. | 19 Febrero. | 5 Abril. | 14 Mayo. | 24 Mayo. | 4 Junio. | 9 | 26 | 29 Noviembre. |
| 1897 | c | 17 | XXVI | 14 Febrero. | 3 Marzo. | 18 Abril. | 27 Mayo. | 6 Junio. | 17 Junio. | 10 | 24 | 28 Noviembre. |
| 1898 | b | 18 | VII | 6 Febrero. | 23 Febrero. | 10 Abril. | 19 Mayo. | 29 Mayo. | 9 Junio. | 11 | 25 | 27 Noviembre. |
| 1899 | A | 19 | XVIII | 29 Enero. | 15 Febrero. | 2 Abril. | 11 Mayo. | 21 Mayo. | 1 Junio. | 12 | 27 | 3 Diciembre. |
| 1900 | g | 1 | XXIX | 11 Febrero. | 28 Febrero. | 15 Abril. | 24 Mayo. | 3 Junio. | 14 Junio. | 13 | 25 | 2 Diciembre. |

ÍNDICE ALFABÉTICO

DE

LOS SANTOS Y FESTIVIDADES DEL SEÑOR Y DE LA VÍRGEN,

PARA HALLAR CON FACILIDAD EL DIA EN QUE SE CELEBRAN.

A.

- Abdon, 30 Julio.
Abdon, 16 Diciembre.
Abundio, mr., 11 Julio.
Acacio, mr., 22 Junio.
Acisclo, 17 Noviembre.
Adalberto, ob., 23 Abril.
Adela, vda., 8 Setiembre.
Adelaida, 16 Octubre.
Adolfo, conf., 29 Agosto.
Adolfo, mr., 27 Setiembre.
Adoracion de los Reyes, 6 En.
Adrian, mr., 8 Setiembre.
Adriano, 5 Marzo.
Adriano, 17 Mayo.
Adviento, 30 Noviembre.
Agapito, ob., 24 Marzo.
Agapito, mr., 18 Agosto.
Agripina, mr., 23 Junio.
Agueda, vg. y mr., 5 Feb.
Agustin (Conversion de san),
5 Mayo.
Agustin, ob. y dr., 28 Agosto.
Alberto de Sicilia, 7 Agosto.
Albina, vg. y mr., 16 Dic.
Aldegundis, 30 Enero.
Alejandro, ob., 26 Febrero.
Alejandro, mr., 17 Mayo.
Alejo, 17 Julio.
Alvaro, 19 Febrero.
Amadeo, mr., 31 Marzo.
Amalia, 10 Julio.
Amancio, ob., 8 Abril.
Amaranto, mr., 7 Noviembre.
Ambrosio de Sena, 20 Marzo.
Ambrosio, 7 Diciembre.
Amós, 31 Marzo.
Ana, 26 Julio.
Anacleto, 13 Julio.
Anastasia, mr., 15 Abril.
Anastasia, mr., 25 Diciembre.
Anastasio, mr., 22 Enero.
Anastasio, papa, 27 Abril.
Anastasio, mr., 5 Diciembre.
Andrés Corsino, 4 Febrero.
Andrés Avelino, 10 Nov.
Andrés, ap., 30 Noviembre.
Angel de la Guarda, 1.º Marzo.
Angel tutelar de España, 1.º
Octubre.
Angeles (Ntra. Sra. de los),
2 Agosto.
Angelo, 5 Mayo.

Aniano, ob., 25 Abril.
 Aniceto, papa, 17 Abril.
 Anselmo, ob., 21 Abril.
 Antero, 3 Enero.
 Antoliano, mr., 6 Febrero.
 Antolin, mr., 2 Setiembre.
 Antonina, mr., 4 Mayo.
 Antonino, 10 Mayo.
 Antonino, mr., 7 Noviembre.
 Antonio, abad, 17 Enero.
 Antonio de Padua, 13 Junio.
 Anunciacion de Ntra. Sra.
 25 Marzo.
 Apolinar, ob., 23 Julio.
 Apolino, mr., 21 Abril.
 Apolonio, presb., 18 Abril.
 Aquilao, 8 Julio.
 Aquilino, mr., 4 Enero.
 Aquilino, 19 Octubre.
 Armengol, ob., 3 Noviembre.
 Arsenio, mr., 14 Diciembre.
 Arturo, 1.º Setiembre.
 Ascension del Señor, 22 May.
 Asuncion de Ntra. Sra., 15 Ag.
 Atanasio, ob., 2 Mayo.
 Atanasio, 14 Agosto.
 Atilano, ob., 5 Octubre.
 Aurea, vg., 11 Marzo.
 Aureliano, ob. y conf., 16 Jun.
 Aurelio, 27 de Julio.
 Aurora, vg. y mr., 13 Agosto.

B.

Balbina, vg., 31 Marzo.
 Baldomero, 27 Febrero.
 Baltasar, 6 Enero.
 Bárbara, vg., 4 Diciembre.

Bartolomé, ap., 24 Agosto.
 Basa, mr., 21 Agosto.
 Basilio Magno, 14 Junio.
 Basilisa, vg., 9 Enero.
 Basilisa, mr., 15 Abril.
 Baudilio, mr., 20 Mayo.
 Beatriz, 29 Julio.
 Benigno, 13 Febrero.
 Benilda, mr., 15 Junio.
 Benita, 6 Mayo.
 Benito, abad, 12 Enero.
 Benito, ab. y fr., 21 Marzo.
 Benito de Palermo, 3 Abril.
 Bernabé, ap., 11 Junio.
 Bernardino, 20 Mayo.
 Bernardo de Corleon, 14 En.º
 Bernardo, ab., 20 Agosto.
 Bernardo, 24 Octubre.
 Bibiana, vg. y mr., 2 Dic.
 Bienvenido, ob., 22 Marzo.
 Blas, 3 Febrero.
 Bonifacio, mr., 14 Mayo.
 Bonifacio, ob. y mr., 5 Junio.
 Bráulio, ob., 18 Marzo.
 Bráulio, ob., 26 Marzo.
 Bricio, ob., 9 Julio.
 Brígida, vg. y mr., 1.º Feb.
 Brígida, 8 Octubre.
 Bruno, 6 Octubre.
 Buenaventura, dr., 14 Julio.

C.

Calixto, papa, 14 Octubre.
 Camilo de Lelis, 15 Julio.
 Candelaria, 2 Febrero.
 Cándida, 4 Setiembre.
 Cándida, mr., 1.º Diciembre.
 Cándido, 3 Octubre.

- Canuto, 19 Enero.
 Carlos Borromeo, 4 Nov.
 Caridad, vg. y mr., 1.º Ag.º
 Cármen (Ntra. Sra. del), 16 Julio.
 Casiano, 13 Agosto.
 Casilda, 9 Abril.
 Casimiro, 4 Marzo.
 Casto, 1.º Julio.
 Castor, 28 Marzo.
 Cástulo, mr., 26 Marzo.
 Catalina de Rizzis, 13 Feb.
 Catalina de Bolonia, 9 Marzo.
 Catalina de Sena, 30 Abril.
 Catalina, vg. y mr., 25 Nov.
 Cayetano, 7 Agosto.
 Cayo, 22 Abril.
 Cecilia, 22 Noviembre.
 Cecilio, ob., 1.º Febrero.
 Ceferino, 26 Agosto.
 Celedonio, mr., 3 Marzo.
 Celestino, 6 Abril.
 Ceniza, 26 Febrero.
 Cenobio, presb., 29 Octubre.
 Cesáreo, 25 Febrero.
 Cesáreo, mr., 20 Abril.
 Cesáreo, 3 Noviembre.
 Cipriano, ob., 16 Setiembre.
 Cipriano, mr., 26 Setiembre.
 Cipriano, mr., 12 Octubre.
 Cipriano, abad, 9 Diciembre.
 Circuncision del Señor, 1.º En.
 Ciriaco, mr., 7 Abril.
 Ciriaco, 18 Junio.
 Ciriaco, mr., 8 Agosto.
 Cirila, vg. y mr., 28 Octubre.
 Cirilo, diác., 29 Marzo.
 Cirilo, ob., 9 Julio.
 Cirilo, 22 Julio.
 Ciro, mr., 31 Enero.
 Clara, vg., 12 Agosto.
 Clara de Monte Falcó, 18 Ag.º
 Claudio, 17 Febrero.
 Claudio, 6 Junio.
 Claudio, mr., 7 Julio.
 Claudio, mr., 30 Octubre.
 Claudio, mr., 3 Diciembre.
 Clemente, p., 23 Noviembre.
 Cleto, 26 Abril.
 Clodoaldo presb., 7 Set.
 Clotilde, 3 Junio.
 Coleta, 6 Marzo.
 Coloma, vg., 31 Diciembre.
 Concepcion (la Purísima), 8 Diciembre.
 Concordio, 16 Diciembre.
 Conmemoracion de los Difuntos, 2 Noviembre.
 Conrado, 19 Febrero.
 Consolacion y Correa (Nuestra Sra. de la), 31 Agosto.
 Constantino, conf., 11 Mzo.
 Constantino, mr., 12 Abril.
 Constanza, 17 Febrero.
 Constanzo, ob. y mr., 29 En.º
 Corazon de Jesus, 20 Junio.
 Corazon de María, 22 Junio.
 Córdula, vg. y mr., 22 Oct.
 Cornelio, ob., 2 Febrero.
 Cornelio, 16 Setiembre.
 Corpus Christi, 12 Junio.
 Cosme, 27 Setiembre.
 Crescencia, 15 Junio.
 Crescencio, mr., 26 Set.
 Crisanto, 25 Octubre.
 Crisógono, 24 Noviembre.
 Crispin, 25 Octubre.
 Crispin, ob., 19 Noviembre.

Crispiniano, 25 Octubre.
 Crispulo, 10 Junio.
 Cristeta, 27 Octubre.
 Cristina, 24 Julio.
 Cristóbal, 25 Julio.
 Cruz (Invencion de la), 3 May.
 Cruz (Triunfo de la), 16 Julio.
 Cruz (Exaltacion), 14 Set.

D.

Dámaso, papa, 11 Diciembre.
 Damian, 27 Setiembre.
 Daniel, mr., 3 Enero.
 Daniel, profeta, 10 Abril.
 Daria, 25 Octubre.
 Degollacion de S. Juan Bautista, 29 Agosto.
 Delfin, ob., 24 Diciembre.
 Demetrio, mr., 8 Octubre.
 Demetrio, 22 Diciembre.
 Deogracias, 22 Marzo.
 Desamparados (Ntra. Sra. de los), 11 Mayo.
 Desiderio, ob., 11 Febrero.
 Desiderio, mr., 23 Mayo.
 Desiderio, mr., 19 Setiemb.
 Desposorios de Ntra. Señora, 26 Noviembre.
 Diego de Alcalá, 12 Nov.
 Dimas, 25 Marzo.
 Dionisio, ob., 8 Abril.
 Dionisio Areopagita, 9 Oct.
 Dolores (Viernes de), 4 Abr.
 Dolores gloriosos de Nuestra Sra., 21 Setiembre.
 Domiciano, 9 Agosto.
 Domingo de la Calzada, 12 Mayo.

Domingo de Guzman, 4 Ag.^o
 Domingo de Silos, 20 Dic.
 Dominica, vg. y mr., 6 Julio.
 Donato, 12 Diciembre.
 Dorotea, 6 Febrero.
 Doroteo, 28 Marzo.
 Dulce Nombre de Jesús, 19 Enero.
 Dulce Nombre de María, 14 Setiembre.

E.

Edmundo, ob., 16 Noviembre.
 Eduardo, 13 Octubre.
 Eduvigis, 17 Octubre.
 Egerico, ob., 1.^o Diciembre.
 Eladio, 18 Febrero.
 Elena, 25 Febrero.
 Elena, 18 Agosto.
 Eleuterio, ob., 20 Febrero.
 Eleuterio, papa, 26 Mayo.
 Eleuterio, mr., 9 Octubre.
 Elías, 20 Julio.
 Elisa, 2 Diciembre.
 Eloy, 25 Junio.
 Eloy, ob., 1.^o Diciembre.
 Elvira, 25 Enero.
 Emelia, 30 Mayo.
 Emerenciana, 23 Enero.
 Emerenciana, 26 Mayo.
 Emérita, vg., 22 Setiembre.
 Emérito, 27 Enero.
 Emeterio, mr., 3 Marzo.
 Emilia, 5 Abril.
 Emiliana, vg., 5 Enero.
 Emiliano, 8 Agosto.
 Emilio, mr., 28 Mayo.
 Engracia, 16 Abril.

Enrique, 15 Julio.
 Epifanio, 7 Abril.
 Erasmo, mr., 25 Noviembre.
 Ernesto, ab., 7 Noviembre.
 Escolástica, 10 Febrero.
 Esperanza, vg. y mr., 1.º Ag.º
 Espíritu Santo (Pascua), 4
 Junio.
 Estanislao, ob., 7 Mayo.
 Estanislao de Koska, 13 No-
 viembre.
 Estéban, papa, 2 Agosto.
 Estéban, rey de Hungría, 2
 Setiembre.
 Estéban, mr., 21 Noviembre.
 Estéban, proto-mártir, 26 Di-
 ciembre.
 Estefanía, 16 Enero.
 Eudoxio, mr., 2 Noviembre.
 Eufemia, 20 Marzo.
 Eufemia, mr., 10 Setiembre.
 Eufrasia, 13 Marzo.
 Eugenio, 6 Setiembre.
 Eugenio III, arz., 13 Nov.
 Eugenio I, arz., 16 Noviembr.
 Eulalia, vg., 12 Febrero.
 Eulalia de Mérida, 12 Dic.
 Eulogio, 11 Marzo.
 Eulogio, 13 Setiembre.
 Eusebia, vg. y mr., 29 Oct.
 Eusebio, 5 Marzo.
 Eusebio, ob., 21 Junio.
 Eusebio, pbro., 14 Agosto.
 Eusebio, ob., 15 Diciembre.
 Eustaquio, 20 Setiembre.
 Eustasio, 29 Marzo.
 Eustoquia, 28 Setiembre.
 Eustoquia, vg., 2 Noviembre.
 Eutiquio, 11 Diciembre.

Evaristo, 26 Octubre.
 Ezequiel, 10 Abril.

F.

Fabian, 20 Enero.
 Fábio, 31 Julio.
 Fabriciano, 22 Agosto.
 Facundo, 27 Noviembre.
 Fausta, vg., 19 Diciembre.
 Faustino, mr., 15 Febrero.
 Faustino, 26 Febrero.
 Faustino, 29 Julio.
 Fausto, 13 Octubre.
 Fé, vg. y mr., 1.º Agosto.
 Fé, vg. y mr., 2 Setiembre.
 Federico, 18 Julio.
 Feliciano, vg., 2 Febrero.
 Feliciano, mr., 9 Junio.
 Feliciano, ob., 20 Octubre.
 Felícitas, 10 Julio.
 Felícitas, mr., 23 Noviembre.
 Felipe, ap., 1.º Mayo.
 Felipe Neri, 26 Mayo.
 Felipe Benicio, 23 Agosto.
 Felipe, mr., 13 Setiembre.
 Félix, ob., 21 Febrero.
 Félix, papa y conf., 25 Feb.
 Félix, 2 Mayo.
 Félix de Cantalicio, 18 Mayo.
 Félix, mr., 11 Junio.
 Félix, papa, 29 Julio.
 Félix, ob., 12 Octubre.
 Félix de Valois, 20 Nov.
 Fermin, 7 Julio.
 Fermin, ob., 11 Octubre.
 Fernando, 30 Mayo.
 Fidel de Sigmaringa, mr., 24
 Abril.

Filemon, mr., 21 Marzo.
 Filiberto, 20 Agosto.
 Filomena, 5 Julio.
 Flaviano, mr., 22 Diciembre.
 Flora, 24 Noviembre.
 Florencio, ob., 23 Febrero.
 Florencio, 11 Mayo.
 Florencio, 26 Octubre.
 Florencio, ab. y conf., 7 Nov.
 Florentin, ob., 16 Octubre.
 Florentina (Traslacion de santa), vg., 12 Marzo.
 Florentina, vg., 20 Junio.
 Florian, mr., 4 Mayo.
 Focas, ob., 14 Julio.
 Fortunata, 14 Octubre.
 Fortunato, mr., 11 Junio.
 Francisca, viuda romana, 9 Marzo.
 Francisco de Sales, 29 Enero.
 Francisco de Paula, 2 Abril.
 Francisco Caracciolo, 4 Junio.
 Francisco Solano, 24 Julio.
 Francisco de Asís (Impresion de las llagas de san), 17 Set.
 Francisco de Asís, 4 Octubre.
 Francisco de Borja, 10 Oct.
 Francisco Javier, 3 Dic.
 Francisco de Sena, 17 Dic.
 Froilan, 5 Octubre.
 Fructuoso, 21 Enero.
 Frutos, 25 Octubre.
 Fulgencio, 16 Enero.

G.

Gabino, mr., 19 Febrero.
 Gabriel arcángel, 18 Marzo.
 Galo, 16 Octubre.

Gaspar, 6 Enero.
 Gaspar Bono, 4 Julio.
 Gaudelia, mr., 29 Setiembre.
 Generosa, mr., 17 Julio.
 Genoveva, 3 Enero.
 Gerardo, ob., 23 Abril.
 Gerardo, abad, 3 Octubre.
 Gerardo, mr., 13 Octubre.
 German, 28 Mayo.
 German, ob., 11 Octubre.
 Gertrudis, 17 Noviembre.
 Gervasio, 19 Junio.
 Gil, 16 Mayo.
 Gil, 1.º Setiembre.
 Ginés, 25 Agosto.
 Godofredo, ob., 8 Noviembr.
 Gonzalo, 10 Enero.
 Gonzalo, ob., 25 Noviembre.
 Graciano, ob., 18 Diciembre.
 Gregorio Magno, 12 Marzo.
 Gregorio, ob., 24 Abril.
 Gregorio Nacianzeno, 9 Mayo.
 Gregorio, papa, 25 Mayo.
 Gregorio III, papa, 28 Nov.
 Gregorio, mr., 24 Diciembre.
 Guadalupe (Ntra. Sra. de), 12 Diciembre.
 Guarino, ob., 6 Febrero.
 Guillermo, arz., 10 Enero.
 Guillermo, duque de Aquitania, 10 Febrero.
 Guillermo, conf., 25 Junio.
 Gumersindo, 13 Enero.

H.

Heriberto, ob. y conf., 16 Marzo.
 Hermenegildo, 13 Abril.

Herminio, ob., 25 Abril.
 Hermógenes, 19 Abril.
 Higinio, 11 Enero.
 Hilaria, 3 Diciembre.
 Hilario, 14 Enero.
 Hilarion, 21 Octubre.
 Hipólito, 13 Agosto.
 Hipólito, 22 de Agosto.
 Homobono, conf., 13 Nov.
 Hugo, mr., 29 Abril.
 Humberto, cf., 6 Diciembre.

I.

Ignacio, ob., 1.º Febrero.
 Ignacio de Loyola, 31 Julio.
 Ildefonso, arz., 23 Enero.
 Iluminada, vg., 29 Nov.
 Indalecio, ob. y mr., 30 Abril.
 Inés, vg., 21 Enero.
 Inés de Monte-Pulciano, 20
 Abril.
 Inocencio, papa, 28 Julio.
 Inocentes (Santos), 28 Dic.
 Invencion de S. Estéban, 3
 Agosto.
 Irene, vg., 5 Abril.
 Irene, 20 Octubre.
 Ireneo, 28 Junio.
 Isaac, monje, 11 Abril.
 Isaac, 3 Junio.
 Isabel de Portugal, 8 Julio.
 Isabel, madre del Bautista,
 5 Noviembre.
 Isabel de Hungría, 19 Nov.
 Isabela, vg., 23 Febrero.
 Isacio, mr., 21 Abril.
 Isaías, prof., 6 Julio.
 Isidoro, 2 Enero.

Isidoro de Sevilla, 4 Abril.
 Isidro Labrador, 15 Mayo.
 Iyon, 19 Mayo.

J.

Jacinto, mr., 3 Julio.
 Jacinto, 16 Agosto.
 Jacinto, mr., 11 Setiembre.
 Jaime, 25 Julio.
 Jenaro, 19 Setiembre.
 Jeremías, 15 Setiembre.
 Jerónimo, 30 Setiembre.
 Jesús (Dulce Nombre de),
 14 Enero.
 Joaquín, 17 Agosto.
 Job, 10 Mayo.
 Joel, prof., 13 Julio.
 Jorge, 23 Abril.
 José de Leonisa, 4 Febrero.
 José (Patron de la Iglesia ca-
 tólica), 19 Marzo.
 José María Tomasi, bto., 24
 Marzo.
 José de Calasanz, 27 Agosto.
 Jovita, 15 Febrero.
 Juan Crisóstomo, 27 Enero.
 Juan de Mata, 8 Febrero.
 Juan Bautista de la Concep-
 cion, 14 Febrero.
 Juan de Dios, 8 Marzo.
 Juan Clímaco, 30 Marzo.
 Juan Ante-Portam, 6 Mayo.
 Juan Nepomuceno, 16 Mayo.
 Juan Francisco Regis, 24
 Mayo.
 Juan, papa y mr., 27 Mayo.
 Juan Ortega, 2 Junio.
 Juan de Sahagun, 12 Junio.

- Juan, presb., 23 Junio.
 Juan Bautista, 24 Junio.
 Juan, mr., 26 Junio.
 Juan Gualberto, 12 Julio.
 Juan Cancio, 20 Octubre.
 Juan Capistrano, 23 Oct.
 Juan de la Cruz, 24 Nov.
 Juan de Marinonio, 13 Dic.
 Juan, ap. y evang., 27 Dic.
 Juana Francisca, 21 Agosto.
 Jueves Santo, 10 Abril.
 Julian, mr., 7 Enero.
 Julian, mr., 9 Enero.
 Julian, ob., 28 Enero.
 Julian, 16 Febrero.
 Julian de Capadocia, 17 Feb.
 Julian, arz., 8 Marzo.
 Julian, mr., 16 Marzo.
 Julian, ermitaño, 18 Oct.
 Juliana, vg., 7 Febrero.
 Juliana de Falconeri, 19 Jun.
 Juliana, mr., 17 Agosto.
 Julio, mr., 27 Mayo.
 Julio, 20 Diciembre.
 Julita, vg., 22 Mayo.
 Julita, 16 Junio.
 Justa, mr., 14 Mayo.
 Justa, vg., 19 Julio.
 Justina, 26 Setiembre.
 Justina, vg. y mr., 30 Nov.
 Justo, 28 Mayo.
 Justo, mr., 6 Agosto.
 Juvencio, 8 Febrero.
- L.**
- Ladislao, 27 Junio.
 Ladislao, 3 Setiembre.
- Laureano, 4 Julio.
 Lázaro, 17 Diciembre.
 Leandro, 13 Marzo.
 Leocadia, 9 Diciembre.
 Leodegario, ob., 2 Octubre.
 Leon, ob., 20 Febrero.
 Leon I, papa, 11 Abril.
 Leon IX, papa, 19 Abril.
 Leon, papa, 28 Junio.
 Leonardo, 6 Noviembre.
 Leoncio, ob., 13 Enero.
 Leoncio, 12 Setiembre.
 Leonides, mr., 22 Abril.
 Leonor, 1.º Julio.
 Leopoldo, 15 Noviembre.
 Leovigildo, mr., 26 Agosto.
 Lesmes, 30 Enero.
 Lesmes, mr., 12 Setiembre.
 Liborio, 23 Julio.
 Librada, 20 Julio.
 Liduvina, vg., 14 Abril.
 Ligorio, 13 Setiembre.
 Lino, pbro., 23 Setiembre.
 Longinos, 15 Marzo.
 Lope, 25 Setiembre.
 Lorenzo de Brindis, 7 Julio.
 Lorenzo, mr., 10 Agosto.
 Lorenzo Justiniano, 5 Set.
 Lorenzo, ob., 14 Noviembre.
 Loreto (Ntra. Sra. de), 10 Dic.
 Lucas Evangelista, 18 Oct.
 Lucía, vg. y mr., 6 Julio.
 Lucía, martir, 13 Diciembre.
 Luciano, 8 Enero.
 Lucila, 31 Octubre.
 Lucio, 2 Marzo.
 Lucrecia, mr., 23 Noviembre.
 Luis Gonzaga, 24 Junio.
 Luis, ob., 19 Agosto.

Luis, Rey de Francia, 25 Ag.
Luis Beltran, 10 Octubre.
Lupercio, mr., 30 Octubre.
Lutgarda, vg., 16 Junio.

M.

Macario, abad, 2 Enero.
Macario, 29 Febrero.
Macario, arz., 10 Abril.
Macrina, vg., 19 Julio.
Magin, 19 Agosto.
Magno, ob., 6 Octubre.
Mamerta, 17 Octubre.
Mamerto, 11 Mayo.
Manuel (Se aplica este nombre á los que nacen en las festividades del Señor, que son: la Circuncision, la Ascension, la Transfiguracion, la Natividad, Jueves Santo y Corpus Cristi).
Manuel, mr., 17 Junio.
Marcela, 31 Enero.
Marceliano, mr., 18 Junio.
Marcelina, 17 Julio.
Marcelino, 6 Abril.
Marcelino, 26 Abril.
Marcelino, mr., 2 Junio.
Marcelo, 16 Enero.
Marcial, 30 Junio.
Marcial, mr., 13 Octubre.
Marciana, vg. y mr., 12 Jul.
Marciano, ob., 14 Junio.
Marco, mr., 18 Junio.
Marcos Evangelista, 25 Abril.
Marcos, papa, 7 Octubre.
Margarita de Cortona, 23 Feb.

Margarita, Reina de Escocia, 10 Junio.
Margarita, vg., 20 Julio.
María Egipciaca, 2 Abril.
María Cleofé, 9 Abril.
María Ana de Jesús, 17 Abril.
María de Socors, 21 Mayo.
María Magdalena de Pazzis, 25 Mayo.
María Magdalena, penit., 22 Julio.
María de la Cabeza, 9 Set.
María de Cervellon, 25 Set.
María Salomé, 22 Octubre.
Marino, 25 Enero.
Marino, mr., 26 Diciembre.
Mario, mr., 19 Enero.
Marta, 23 Febrero.
Marta, vg., 29 Julio.
Martin, ob., 1.º Julio.
Martin, ob., 11 Noviembre.
Martin, papa, 12 Noviembre.
Martina, virgen y mr., 1.º Enero.
Martina, 30 Enero.
Mártires del Japon, 5 Feb.
Mateo ap. y evang., 21 Set.
Matías, ap., 24 Febrero.
Matilde, 14 Marzo.
Mauricio, 22 Setiembre.
Mauro, 15 Enero.
Mauro, mr., 22 Noviembre.
Máxima, vg., 16 Mayo.
Maximiano, 21 Febrero.
Maximino, 29 Mayo.
Máximo, mr., 14 Abril.
Máximo, 18 Noviembre.
Máximo, ob., 27 Noviembre.
Medardo, ob., 8 Junio.

Melanio, ob., 22 Octubre.
 Melchor, 6 Enero.
 Meliton, 10 Marzo.
 Melquiades, 10 Diciembre.
 Menaz, 12 Julio.
 Mercedes (Ntra. Sra. de las),
 24 Setiembre.
 Miguel (Aparicion de san), 8
 Mayo.
 Miguel Arcángel (Dedicacion
 de san), 29 Setiembre.
 Miguel de los Santos, 5 Julio.
 Millan, 12 Noviembre.
 Modesta, 4 Noviembre.
 Modesto, 12 Enero.
 Modesto, ob., 24 Febrero.
 Modesto, mr., 15 Junio.
 Moisés, anac., 28 Agosto.
 Mónica, 4 Mayo.

N.

Narciso, ob., 29 Octubre.
 Natalia, vda., 1.º Diciembre.
 Natividad de Ntra. Sra., 8 Set.
 Natividad de Ntro. Señor, 25
 Diciembre.
 Nazario, 12 Junio.
 Nazario, 28 Julio.
 Nemesio, ob., 20 Febrero.
 Nemesio, mr., 31 Octubre.
 Nemesio, 19 Diciembre.
 Nicanor, 10 Enero.
 Nicasio, ob., 11 Octubre.
 Nicasio, 14 Diciembre.
 Niceto, 20 Marzo.
 Nicodemus, 3 Agosto.
 Nicolás de Longobardo, 3 Feb.

Nicolás de Tolentino, 10 Set.
 Nicolás de Bari, 6 Diciembre.
 Nicolás Factor, 23 Diciemb.
 Nicomedes, 15 Setiembre.
 Nieves (Ntra. Sra. de las), 5
 Agosto.
 Norberto, 6 Junio.

O.

O (Ntra. Sra. de la), 18 Dic.
 Obdulia, 5 Setiembre.
 Odon, 7 Julio.
 Onésimo, ob., 16 Febrero.
 Onofre, 12 Junio.
 Orencio, 26 Setiembre.
 Orosia, 25 Junio.

P.

Pablo, ermit., 15 Enero.
 Pablo (Conversion de san).
 25 Enero.
 Pablo, ob., 22 Marzo.
 Pablo de la Cruz, 28 Abril.
 Pablo de Arezzo, 17 Junio.
 Pablo, mr., 26 Junio.
 Pablo, ap., 29 Junio.
 Pablo (Conmemoracion de
 san), 30 Junio.
 Pablo, mr., 17 Agosto.
 Pancraccio, 3 Abril.
 Pancraccio, 12 Mayo.
 Pantaleon, 27 Julio.
 Pascasia, vg. y mr., 18 En.º
 Pascasio, 22 Febrero.
 Pascasio, diácono, 31 Mayo.
 Pascua de Resurreccion, 13
 Abril.

- Pascua de Pentecóstes, 4 de Junio.
 Pascua de Navidad, 25 Dic.
 Pascual Bailon, 17 Mayo.
 Pasion (Domingo de), 30 Mar.
 Pastor, 6 Agosto.
 Patricio, mr., 3 Febrero.
 Patricio, 17 Marzo.
 Patrocinio de S. José, 4 May.
 Patrocinio de Ntra. Sra., 9 Noviembre.
 Paula, 26 Enero.
 Paula, 3 Junio.
 Paulino, 22 Junio.
 Paz (Ntra. Sra. de la), 24 En.
 Pedro Nolasco, 31 Enero.
 Pedro Armengol, 27 Abril.
 Pedro de Verona, 29 Abril.
 Pedro Celestino, 19 Mayo.
 Pedro Regalado, 13 Mayo.
 Pedro Wistremundo, 7 Junio.
 Pedro, ap., 29 Junio.
 Pedro Advíncula, 1.º Agosto.
 Pedro, ob. de Osma, 2 Ag.º
 Pedro, cf., 30 Agosto.
 Pedro Claver, bto., 9 Set.
 Pedro Arbués, 17 Setiembre.
 Pedro Alcántara, 19 Octubre.
 Pedro Pascual, 23 Octubre.
 Pedro Alejandrino, 26 Nov.
 Pedro Crisólogo, 4 Diciembre.
 Pelagia, 9 Junio.
 Pelagio, mr., 21 Junio.
 Pelayo, 26 Junio.
 Pelegrin, 1.º Junio.
 Perfecto, 18 Abril.
 Perpétua, 7 Marzo.
 Perpétuo, ob., 8 Abril.
 Petronila, 31 Mayo.
 Petronio, ob., 6 Setiembre.
 Pilar (Ntra. Sra. del), 12 Oct.
 Pio, arz. y mr., 4 Marzo.
 Pio V, papa., 5 Mayo.
 Pio, 11 Julio.
 Plácida, mr., 11 Octubre.
 Plácido, 5 Octubre.
 Policarpo, 26 Enero.
 Polonia, 9 Febrero.
 Práxedes, 21 Julio.
 Presentacion de Ntra. Sra., 21 Noviembre.
 Primitivo, mr., 27 Nov.
 Primo, 9 Junio.
 Prisca, 18 Enero.
 Priscila, 8 Julio.
 Probo, 10 Noviembre.
 Próculo, mr., 4 Noviembre.
 Protasio, mr., 19 Junio.
 Proto, 11 Setiembre.
 Prudencio, 28 Abril.
 Publio, mr., 16 Abril.
 Pudenciana, vg., 19 Mayo.
 Purificacion de Ntra. Señora, 2 Febrero.
- Q.**
- Quincuagésima, 23 Febrero.
 Quintin, 31 Octubre.
 Quirico, 16 Junio.
 Quirino, 4 Junio.
 Quiteria, 22 Mayo.
- R.**
- Rafael, 24 Octubre.
 Raimundo de Peñafort, 23 de Enero.

Raimundo, ab., 15 Marzo.
 Raimundo, ob., 24 Junio.
 Ramon Nonnato, 31 Agosto.
 Ramos (Domingo de), 6 Abr.
 Regina, 7 Setiembre.
 Régulo, 30 Marzo.
 Remigio, 1.º Octubre.
 Reparada, vg., 8 Octubre.
 Restituta, vg. y mr., 17 Mayo.
 Restituto, mr., 10 Junio.
 Restituto, mr., 23 Agosto.
 Ricardo, 7 Febrero.
 Ricardo, 9 Junio.
 Rita, 22 Mayo.
 Roberto, abad, 29 Abril.
 Roberto, abad, 7 Junio.
 Robustiano, 24 Mayo.
 Robustiano, mr., 31 Agosto.
 Rodrigo, 13 Marzo.
 Rogelio, 16 Setiembre.
 Roman, ab., 28 Febrero.
 Roman, mr., 9 Agosto.
 Roman, mr., 18 Noviembre.
 Romualdo, 7 Febrero.
 Rómulo, ob., 6 Julio.
 Roque, 16 Agosto.
 Rosa de Lima, 30 Agosto.
 Rosa de Viterbo, 4 Setiembre.
 Rosalía, 4 Setiembre.
 Rosalina, 17 Enero.
 Rosario (Ntra. Sra. del), 5 Oc-
 tubre.
 Rosendo, 1.º Marzo.
 Rufina, 10 Julio.
 Rufina, vg., 19 Julio.
 Rufino, ob., 27 Agosto.
 Rufino, mr., 16 Noviembre.
 Rufo, ob., 27 Agosto.
 Ruperto, 27 Marzo.

S.

Sábado Santo, 12 Abril.
 Sabas, mr., 5 Diciembre.
 Sabina, vg., 29 Agosto.
 Sabina, mr., 27 Octubre.
 Sabino, ob., 10 Febrero.
 Sabino, ob. y conf., 11 Dic.
 Sabino, ob. y mr., 30 Dic.
 Salomon, mr., 13 Marzo.
 Salustiano, conf., 8 Junio.
 Salvador de Horta, conf., 18
 Marzo.
 Samuel, mr., 13 Octubre.
 Sancho, mr., 5 Junio.
 Sandalio, 3 Setiembre.
 Santiago, ap., 1.º Mayo.
 Santiago (Aparicion de), 23
 Mayo.
 Santiago, ap., 25 Julio.
 Santiago de la Marca, 28
 Noviembre.
 Saturio, 2 Octubre.
 Saturio, 20 Octubre.
 Saturnino, 11 Febrero.
 Saturnino, ob., 29 Nov.
 Santos (Todos los) 1.º Nov.
 Sebastian, mr., 20 Enero.
 Secundino, 1.º Julio.
 Segismundo, 1.º de Mayo.
 Segunda, mr., 10 Julio.
 Segundo, mr., 29 Marzo.
 Segundo, mr., 1.º Junio.
 Senen, 30 Julio.
 Septuagésima, 9 Febrero.
 Serafin, conf., 12 Octubre.
 Serapio, 14 Noviembre.
 Sergio, 7 Octubre.
 Severiano, ob., 21 Febrero.

Severiano, 8 Noviembre.
 Severino, ob., 8 Enero.
 Severo, ob. y mr., 6 Nov.
 Sexagésima, 16 Febrero.
 Silverio, 20 Junio.
 Silvestre, papa, 31 Diciembre.
 Silvino, ob., 17 Febrero.
 Silvio, ob., 11 Enero.
 Simeon, ob., 18 Febrero.
 Simeon, 24 Marzo.
 Simeon, monje, 1.º Junio.
 Simon de Rojas, 28 Setiembre.
 Simon, ap., 28 Octubre.
 Simplicio, 2 Marzo.
 Sinforiano, mr., 22 Agosto.
 Sinforosa, 18 Julio.
 Siro, 29 Marzo.
 Sixto, 28 Marzo.
 Sofía, 30 Setiembre.
 Sotero, 22 Abril.
 Sotero, mr., 9 Noviembre.
 Sulpicio, ob., 17 Enero.
 Susana, 11 Agosto.

T.

Tadeo (Judas), ap., 28 Oct.
 Tecla, vg. y mr., 23 Set.
 Telesforo, 5 Enero.
 Temístocles, mr., 21 Dicbre.
 Teodora, vg., 1.º Abril.
 Teodoro, monje, 7 Enero.
 Teodoro, mr., 17 Marzo.
 Teodoro, 9 Noviembre.
 Teodosia, mr., 29 Mayo.
 Teodosio, monje, 11 Enero.
 Teófilo, 3 Noviembre.
 Teótimo, ob., 20 Abril.
 Terencio, mr., 10 Abril.

Teresa de Jesús, 15 Octubre.
 Tiburcio, mr., 14 Abril.
 Tiburcio, mr., 11 Agosto.
 Timoteo, mr., 22 Agosto.
 Timoteo, ob., 4 Enero.
 Timoteo, ob. y mr., 24 Enero.
 Tirso, mr., 28 Enero.
 Tito, ob., 4 Enero.
 Tito, diác., 16 Agosto.
 Tomás de Aquino, 7 Marzo.
 Tomás de Villanueva, 18 Set.
 Tomás, ap., 21 Diciembre.
 Tomás Cantuariense, 29 Dic.
 Torcuato, 24 Febrero.
 Torcuato, 31 Mayo.
 Toribio de Liébana, 16 Abril.
 Toribio de Mogrobejo, 27
 Abril.
 Transfiguracion del Señor, 6
 Agosto.
 Traslacion de Santa Floren-
 tina, 14 Marzo.
 Traslacion de Santiago, 30 Di-
 ciembre.
 Trifon, mr., 3 Julio.
 Trinidad, 8 Junio.

U.

Ubaldo, 16 Mayo.
 Ulpiano, mr., 3 Abril.
 Ulrico, conf., 4 Julio.
 Urbano, 7 Diciembre.
 Ursino, 9 Noviembre.
 Ursula, 21 Octubre.

V.

Valentin, presb., 14 Febrero.

- Valentin, mr., 3 Noviembre.
 Valentin, 16 Diciembre.
 Valeriano, mr., 14 Abril.
 Valeriano, ob., 15 Diciembre.
 Valero, ob., 28 Enero.
 Venancio, ob., 1.º Abril.
 Venancio, 18 Mayo.
 Verísimo, 1.º Octubre.
 Verónica de Julianis, 11 Julio.
 Vicente, diác., 22 Enero.
 Vicente Ferrer, 5 Abril.
 Vicente, mr., 19 Abril.
 Vicente de Paul, 19 Julio.
 Vicente, mr., 1.º Setiembre.
 Vicente, mr., 27 Octubre.
 Victor, mr., 6 Marzo.
 Victor, mr., 12 Abril.
 Victor, 8 Mayo.
 Victor, mr., 14 Mayo.
 Victor, mr., 21 Julio.
 Victor, papa, 28 Julio.
 Victoria, 21 Mayo.

- Victoria, vg. y mr., 23 Dic.
 Victoriano, abad, 12 Enero.
 Victoriano, 23 Marzo.
 Victorina, mr., 15 Abril.
 Victorino, 6 Marzo.
 Victorio, mr., 30 Octubre.
 Vidal, mr., 28 Abril.
 Viernes Santo, 11 Abril.
 Visitacion de la Virgen, 2 Jul.
 Vito, 15 Junio.
 Wenceslao, mr., 28 Set.
 Wiron, 8 Mayo.

Z.

- Zacarías, 5 Noviembre.
 Zenon, 9 Julio.
 Zoa, 5 Julio.
 Zóilo, mr., 27 Junio.
 Zósimo, mr., 11 Marzo.
 Zósimo, mr., 26 Diciembre.

GUÍA ALFABÉTICA

DE LAS CALLES Y PLAZAS DE MADRID Y SUS AFUERAS.

ABREVIATURAS.

| | | |
|------------------------|--------------------------|----------------------|
| Bar. <i>Barranco.</i> | Cost. <i>Costanilla.</i> | P.º <i>Portillo.</i> |
| Camp. <i>Campillo.</i> | Cta. <i>Cuesta.</i> | Pta. <i>Puerta.</i> |
| Car. <i>Carrera.</i> | c. <i>Callejon.</i> | T. <i>Travesía.</i> |
| Cor. <i>Corredera.</i> | P. <i>Plaza.</i> | |

| CALLES. | ENTRADA. | SALIDA. |
|-----------------------|-------------------------|-------------------------|
| Abada | P. del Cármen. | Jacometrezo. |
| Abades..... | Meson de Paredes. | Embajadores. |
| Acuerdo..... | Noviciado. | San Hermenegildo. |
| Aduana | Montera. | Peligros. |
| Aduana Vieja (P.) ... | Atocha. | Bolsa. |
| Afligidos (P.)..... | Leganitos. | Duque de Liria. |
| Aguardiente..... | Costanilla de S. Andrés | Plaza del Alamillo. |
| Aguas..... | Tabernillas. | Don Pedro. |
| Agueda (Santa)..... | Santa Brígida. | San Mateo. |
| Aguila..... | Calatrava. | Campillo de Gilimon. |
| Agustin (San)..... | Prado. | Lope de Vega. |
| Alameda..... | P. Platería de Martinez | Gobernador. |
| Alamillo..... | C. de S. Andrés. | Plaza del Alamillo. |
| Alamillo (P.)..... | Alamillo. | Morería. |
| Alamo | P. de los Mostenses. | Plaza de Capuchinas. |
| Alberto (San)..... | Montera. | Plaza del Cármen. |
| Alcalá..... | Puerta del Sol. | P. de la Independencia. |
| Alfonso XII..... | P. de la Independencia. | Paseo de Atocha. |
| Almendro..... | Cava baja. | P. del Humilladero. |
| Almirante..... | Barquillo. | Paseo de Recoletos. |
| Almudena..... | Mayor. | P. de la Armería. |
| Altamira (T.)..... | Justa. | Flor alta. |
| Amaniel..... | P. de Capuchinas. | San Hermenegildo. |
| Amazonas..... | P. del Rastro. | Peñon. |



PLANO DE MADRID.

| | | |
|---------------------------|------------------------|--------------------------|
| Amnistía..... | Espejo. | Santiago. |
| Amor de Dios..... | Huertas. | Atocha. |
| Ana (Santa)..... | Ruda. | Bastero. |
| Andrés (San)..... | Espíritu Santo. | Ronda. |
| Andrés (Costanilla)... | Plaza de los Carros. | Segovia. |
| Andrés (Plaza de San). | Plaza del Humilladero. | Plaza de los Carros. |
| Angel..... | Aguas. | Santos. |
| Angel (Plaza del)..... | Carretas. | P. del Príncipe Alfonso. |
| Angeles (Cost. de los).. | Arenal. | P. de Santo Domingo. |
| Arco del Triunfo..... | Mayor. | P. de la Constitucion. |
| Arco de Santa María.. | Fuencarral. | Barquillo. |
| Arenal..... | Puerta del Sol. | Plaza de Isabel II. |
| Arenal (Travesía del). | Mayor. | Arenal. |
| Arganzuela..... | Toledo. | Camp. del Mundo nuevo |
| Arganzuela (c. de la).. | Arganzuela. | Sin salida. |
| Argensola..... | Barquillo. | Ronda de Recoletos. |
| Argumosa..... | Salitre. | Ronda de Valencia. |
| Armería (Plaza de la). | Arco de la Armería. | Mayor. |
| Atocha..... | Plaza de Sta. Cruz. | Paseo del Prado. |
| Audiencia..... | Santo Tomás. | San Salvador. |
| Ave-María..... | Magdalena. | Plaza de Lavapiés. |
| Bailén..... | Plaza de Oriente. | Plaza de S. Marcial. |
| Ballesta..... | Desengaño. | Cor. baja de S. Pablo. |
| Ballesta (Travesía de la) | Ballesta. | Idem. |
| Baño..... | Carrera de S. Jerónimo | Prado. |
| Bárbara (Santa)..... | Fuencarral. | Plaza de S. Ildefonso. |
| Bárbara (P. de Santa). | Hortaleza. | Ronda de Recoletos. |
| Barcelona..... | Cádiz. | Cruz. |
| Barco..... | Desengaño. | Plaza de S. Ildefonso. |
| Barquillo..... | Alcalá. | Hortaleza. |
| Bar. de Embajadores.. | Embajadores. | Valencia. |
| Barrio Nuevo..... | Concepcion Jerónima. | Plaza del Progreso. |
| Bartolomé (San)..... | Plaza de Bilbao. | Arco de Santa María. |
| Bastero..... | Toledo. | Carnero. |
| Beatas..... | San Bernardo. | Plaza de los Mostenses. |
| Beatas (T. de las)..... | Travesía de la Parada. | Beatas. |
| Belén..... | Pelayo. | Barquillo. |
| Belén (Travesía de)... | San Lúcas. | Belén. |
| Beneficencia..... | Fuencarral. | San Opropio. |
| Berengena..... | Huertas. | San Juan. |
| Bernabé (San)..... | Calatrava. | Plaza de Gilimon. |
| Bernardino (San)..... | P. de las Capuchinas. | Plaza de Afligidos. |
| Bernardo (San)..... | P. de Santo Domingo. | Ronda. |

| | | |
|--------------------------|------------------------|-------------------------|
| Biblioteca..... | Plaza de Isabel II. | P. de la Encarnacion. |
| Bilbao (Plaza de)..... | Infantas. | Infantas. |
| Biombo..... | Plaza del Biombo. | Factor. |
| Biombo (Plaza del).... | Travesía de Luzon. | Biombo. |
| Biombo (Travesía del). | Biombo. | P. de San Nicolás. |
| Blas (San)..... | San Pedro. | Leche. |
| Bola..... | P. de la Encarnacion. | P. de Santo Domingo. |
| Bolsa..... | P. de la Aduana Vieja. | P. de Santa Cruz. |
| Bonetillo..... | Mayor. | Escalinata. |
| Bordadores..... | Idem. | Arenal. |
| Botoneras..... | P. de la Constitucion. | Imperial. |
| Brígida (Santa)..... | Fuencarral. | Hortaleza. |
| Bringas (Travesía de). | Ciudad-Rodrigo. | Plaza de San Miguel. |
| Bruno (San)..... | Toledo. | Cava baja. |
| Buenaventura (San)... | P. de San Francisco. | Vistillas. |
| Buenavista..... | Santa Isabel. | Fé. |
| Caballero de Gracia... | Montera. | Alcalá. |
| Cabestreros..... | Meson de Paredes. | Embajadores. |
| Cabestreros (T.)..... | Cabestreros. | Idem. |
| Cabeza..... | Jesús y María. | Ave-María. |
| Cádiz..... | Carretas. | Espoz y Mina. |
| Calatrava..... | Toledo. | Santos. |
| Calderon de la Barca.. | Mayor. | Plaza del Biombo. |
| Calvario..... | Jesús y María. | Olivar. |
| Callao (Plaza del).... | Cármén | Postigo de San Martin. |
| Campomanes..... | P. de Isabel II. | Cuesta de Sto. Domingo. |
| Candil..... | Cármén. | Preciados. |
| Cañizares..... | Atocha. | Magdalena. |
| Caños..... | P. de Isabel II. | Cost. de los Angeles. |
| Caños viejos (Cta.)... | Segovia. | Morería. |
| Capellanes..... | P. de Celenque. | Preciados. |
| Capuchinas (P.)..... | Reyes. | San Bernardino. |
| Capuchinos (Cost.)... | Plaza de Bilbao. | San Márcos. |
| Caravaca..... | Lavapiés. | Meson de Paredes. |
| Carbon..... | Jacometrezo. | Desengaño. |
| Cárlos (San)..... | Lavapiés. | Ave-María. |
| Cárlos III..... | Plaza de Isabel II. | Plaza de Oriente. |
| Cármén..... | Puerta del Sol. | Plaza del Callao. |
| Cármén (Plaza del)... | San Alberto. | Abada. |
| Carnero..... | Ribera de Curtidores. | Arganzuela. |
| Carranza..... | Glorieta de Bilbao. | San Bernardo. |
| Carretas..... | Puerta del Sol. | Atocha. |
| Carros (Plaza de los)... | Puerta de Moros. | Cost. de San Andrés. |

| | | |
|---|------------------------|------------------------|
| Casino..... | Embajadores. | Ventorrillo. |
| Castro..... | Reyes. | Dos Amigos. |
| Catalina (Santa)..... | Car. de San Jerónimo. | Prado. |
| Catalina de los Donados (Plaza de Santa).... | Cost. de los Angeles. | Flora. |
| Cava alta..... | Grafal. | Puerta de Moros. |
| Cava baja..... | Puerta Cerrada. | Plaza del Humilladero. |
| Cayetano (San)..... | Embajadores. | Ribera de Curtidores. |
| Caza..... | Mayor. | Plaza de Herradores. |
| Cebada..... | Plaza de la Cebada. | Humilladero. |
| Cebada (P. de la).... | Toledo. | Puerta de Moros. |
| Cedaceros..... | Alcalá. | Car. de San Jerónimo. |
| Celenque (Plaza de)... | Arenal. | Capellanes. |
| Cenicero..... | Gobernador. | Atocha. |
| Cervantes..... | Leon. | Plaza de Jesús. |
| Cid..... | Recoletos. | Villanueva. |
| Ciegos (Cuesta de los). | Segovia. | Morería. |
| Cipriano (San)..... | Isabel la Católica. | Leganitos. |
| Ciudad-Rodrigo..... | P. de la Constitucion. | Mayor. |
| Clara (Santa)..... | Plaza de Santiago. | Vergara. |
| Claudio Coello..... | Carretera de Aragon. | Goya. |
| Clavel..... | Caballero de Gracia. | Infantas. |
| Codo..... | Plaza de la Villa. | P. del Conde Miranda. |
| Cojos..... | Toledo. | Arganzuela. |
| Colegiata..... | Plaza del Progreso. | Toledo. |
| Colmillo..... | Fuencarral. | Hortaleza. |
| Colon..... | Idem. | Plaza de S. Ildefonso. |
| Coloreros..... | Mayor. | Arco de San Ginés. |
| Columela..... | Serrano. | Lagasca. |
| Comadre..... | Esgrima. | Barranco Embajadores. |
| Comadre (Travesía)... | Jesús y María. | Comadre. |
| Comendadoras (Plaza). | Quiñones. | Amaniel. |
| Concepcion Jerónima.. | Atocha. | Toledo. |
| Concepcion (Callejon). | Concepcion Jerónima. | Sin salida. |
| Concepcion (Plaza)... | Idem. | Idem. |
| Conchas..... | Plaza de Navalon. | Cost. de los Angeles. |
| Concordia..... | Alcalá. | Olózaga. |
| Conde..... | Cordon. | Rollo. |
| Conde (Travesía).... | Segovia. | Conde. |
| Conde de Aranda..... | Serrano. | Lagasca. |
| Conde de Barajas..... | Puerta Cerrada. | P. del C. de Barajas. |
| Conde de Barajas (P.).. | Conde de Barajas. | Pasa. |
| Conde de Miranda..... | Plaza de S. Miguel. | P. del Conde Miranda |
| Conde de Miranda (P.) | Pasa. | Conde Miranda. |

| | | |
|-------------------------------------|------------------------|-------------------------|
| Conde-Duque..... | Plaza de Afligidos. | Paseo de Areneros. |
| Conde-Duque (Travesía) | Noviciado. | Negras. |
| Consejos (Pretil)..... | Sacramento. | Villa. |
| Conservatorio (T.).... | Isabel la Católica. | Reyes. |
| Constitucion (Plaza).. | Gerona. | Zaragoza. |
| Cordon..... | P. de la Villa. | Segovia. |
| Cordon (Plaza)..... | Cordon. | Cordon. |
| Correo..... | Mayor. | Paz. |
| Córtes (Plaza de las)... | Car. de San Jerónimo. | Prado. |
| Cosme (San)..... | Santa Isabel. | Salitre. |
| Cristo..... | Portillo. | Limon alta. |
| Cristóbal (San)..... | Mayor. | Zaragoza. |
| Cruz..... | Car. de S. Jerónimo. | Plaza del Angel. |
| Cruz verde..... | Luna. | Pez. |
| Cruz verde (Plaza de la) | Segovia. | Villa. |
| Cruz verde (Travesía) | San Bernardo. | Cruz Verde. |
| Cruzada..... | Luzon. | San Nicolás. |
| Cuchilleros..... | Escalerilla de Piedra. | Puerta Cerrada. |
| Cueva..... | Justa. | San Bernardo. |
| Cuervo..... | San Dámaso. | Maldonadas. |
| Chinchilla..... | Abada. | Jacometrezo. |
| Chopa..... | Santa Ana. | Mira el rio alta. |
| Dámaso (San)..... | Juanelo. | Embajadores. |
| Daoiz..... | Cor. de San Pablo. | P. del Dos de Mayo. |
| Desamparados (Cost. ^a). | Huertas. | Atocha. |
| Descalzas (Plaza)..... | Misericordia. | San Martin. |
| Desengaño..... | Fuencarral. | Luna. |
| Desengaño (Travesía).. | Jacometrezo. | Desengaño. |
| Dimas (San)..... | Palma. | Ronda. |
| Divino Pastor..... | Fuencarral. | San Andrés. |
| Doctor Fourquet..... | Santa Isabel. | Valencia. |
| Domingo (Cta. Santo).. | Biblioteca. | Cost. de los Angeles. |
| Domingo (P. de Santo) | Preciados. | Leganitos. |
| Donados..... | Arenal. | Plaza de Sta. Catalina. |
| Don Evaristo..... | Princesa. | Ferraz. |
| Don Felipe..... | Plaza S. Ildefonso. | Madera alta. |
| Don Martin..... | Ventura Rodriguez. | Paseo de Areneros. |
| Don Pedro..... | Puerta de Moros. | Vistillas. |
| Don Ramon de la Cruz. | Serrano. | Campo. |
| Doña Berenguela..... | Lagasca. | Tostado. |
| Dos Amigos..... | San Bernardino. | Plaza de Leganitos. |
| Dos de Mayo..... | San Vicente alta. | P. del Dos de Mayo. |

| | | |
|-------------------------|------------------------|-------------------------------------|
| Dos de Mayo (Plaza)... | Daoiz. | Velarde. |
| Dos Hermanas..... | Meson de Paredes. | Embajadores. |
| Duque de Alba..... | Plaza del Progreso. | Estudios. |
| Duque de Alba (P.)... | Duque de Alba. | Duque de Alba. |
| Duque de Liria..... | Plaza de Afligidos. | Plaza del Seminario. |
| Duque de Nájera..... | Mayor. | Sacramento. |
| Duque de Osuna..... | c. de Leganitos. | Príncipe Pio. |
| Eguiluz..... | San Cipriano. | Santa Margarita. |
| Embajadores..... | San Dámaso. | Ronda. |
| Encarnacion..... | P. de la Encarnacion. | P. de los Ministerios. |
| Encarnacion (P. de la). | San Quintin. | Biblioteca. |
| Encomienda..... | Meson de Paredes. | Embajadores. |
| Encomienda (T. de la). | Juanelo. | Encomienda. |
| Escalerilla de Piedra.. | P. de la Constitucion. | Cuchilleros. |
| Escalinata..... | Meson de Paños. | Plaza de Isabel II. |
| Escorial..... | Corredera baja. | Jesús del Valle. |
| Escuadra..... | Torrecilla del Leal. | Esperanza. |
| Esgrima..... | Jesús y María. | Meson de Paredes. |
| Espada..... | Plaza del Progreso. | Esgrima. |
| Esparteros..... | Mayor. | P. de Santa Cruz. |
| Espejo..... | Santiago. | Independencia. |
| Esperanza..... | Ave-María. | Escuadra. |
| Esperancilla..... | Atocha. | Santa Isabel. |
| Espino..... | Provisiones. | Meson de Paredes. |
| Espíritu Santo..... | Corredera alta. | San Bernardo. |
| Espoz y Mina..... | Car. de San Jerónimo. | Plaza del Angel. |
| Estrella..... | Silva. | San Bernardo. |
| Estudios..... | Toledo. | San Dámaso. |
| Eugenio (San)..... | Atocha. | Santa Isabel. |
| Factor..... | Mayor. | Rebeque. |
| Farmacia..... | Fuencarral. | Hortaleza. |
| Fé..... | Ave-María. | Tapias del Salitre. |
| Felipe IV..... | Paseo del Prado. | Alfonso XII. |
| Felipe Neri (San)..... | Mayor. | P. de Herradores. |
| Felipe V..... | Biblioteca. | Plaza de Oriente. |
| Felipe III..... | Idem. | P. de la Constitucion. |
| Fernando VI..... | Barquillo. | P. de las Salesas. |
| Ferraz..... | Plaza de San Marcial. | Afuera. |
| Flora..... | Hileras. | P. de Sta. Catalina de los Donados. |
| Flor alta..... | Justa. | San Bernardo. |
| Flor baja..... | San Bernardo. | Leganitos. |

| | | |
|---------------------------|------------------------|--------------------------|
| Florida..... | Hortaleza. | Beneficencia. |
| Florida (Travesía de la). | Florida. | San Opropio. |
| Floridablanca..... | Plaza de las Córtes. | Sordo. |
| Florin..... | Plaza de las Córtes. | Sordo. |
| Fomento..... | Cta. de Santo Domingo. | Rio. |
| Francisco (Car. de San). | Puerta de Moros. | P. de San Francisco. |
| Francisco (P. de San). | Santos. | Car. San Francisco. |
| Fresa..... | Zaragoza. | Portales de Provincia. |
| Fúcar..... | Plaza de San Juan. | Atocha. |
| Fúcar (Travesía del).. | Fúcar. | Leche. |
| Fuencarral..... | Montera. | Puerta de Bilbao. |
| Fuentes..... | Plaza de Herradores. | Arenal. |
| Garduña..... | San Bernardo. | Parada. |
| Gato..... | Cruz. | Gorguera. |
| Gerona..... | Portales de Provincia. | P. de la Constitución. |
| Gilimon (Campillo de). | Aguila. | Rosario. |
| Ginés (Pasadizo de San). | Plaza de San Ginés. | Arenal. |
| Ginés (Plaza de San)... | Coloreros. | Bordadores. |
| Gitanos..... | Sevilla. | Cedaceros. |
| Gobernador..... | Cost. Desamparados. | Prado (Paseo del). |
| Góngora..... | Gravina. | San Lúcas. |
| Gorguera..... | Cruz. | P. del Príncipe Alfonso. |
| Goya..... | Paseo de Recoletos. | Campos Elíseos. |
| Grafal..... | Tintoreros. | Cava alta. |
| Granado..... | Redondilla. | P. de la Morería. |
| Granado (Plaza del)... | Granado. | Mancebos. |
| Gravina..... | Hortaleza. | Barquillo. |
| Greda..... | Cedaceros. | Salon del Prado. |
| Gregorio (San)..... | Arco de Santa María. | Belén. |
| Gregorio (P. de San)... | Soldado. | San Gregorio. |
| Guardias (Travesía de). | Limon alta. | Conde-Duque. |
| Hernan-Cortés..... | Fuencarral. | Hortaleza. |
| Hermenegildo (San)... | San Bernardo. | Amaniel. |
| Hermosilla..... | Serrano. | Campo. |
| Herradores (P. de)... | San Felipe Neri. | Fuentes. |
| Hileras..... | Plaza de Herradores. | P. de San Martin. |
| Hita..... | Jacometrezo. | Tudescos. |
| Horno de la Mata..... | Idem. | Luna. |
| Hortaleza..... | Montera. | Plaza de Sta. Bárbara. |
| Hospital (c. del)..... | Santa Isabel. | Sin salida. |
| Huerta del Bayo..... | Embajadores. | Peña de Francia. |
| Huertas..... | Plaza del Angel. | Paseo del Prado. |

| | | |
|--------------------------|------------------------|-------------------------|
| Humilladero..... | P. del Humilladero. | Calatrava. |
| Humilladero (Plaza)... | Plaza de la Cebada. | Plaza de S. Andrés. |
| Ignacio (San)..... | Alamo. | T. del Conservatorio. |
| Ildefonso (San)..... | San Eugenio. | Santa Inés. |
| Ildefonso (Plaza de)... | Barco. | Corredera alta. |
| Imperial..... | Portales de Provincia. | Toledo. |
| Independencia..... | Amnistía. | Vergara. |
| Independencia (P. de). | Alcalá. | Serrano. |
| Inés (Santa)..... | Atocha. | Santa Isabel. |
| Infantas..... | Fuencarral. | Plaza del Rey. |
| Infante..... | Lobo. | Leon. |
| Irlandeses..... | Humilladero. | Mediodía grande. |
| Isabel II (P. de)..... | Arenal. | Cárlos III. |
| Isabel la Católica..... | P. de Santo Domingo. | Plaza de los Mostenses. |
| Isabel (Santa)..... | Atocha. | Callejon del Hospital. |
| Isidro (San)..... | Angel. | Don Pedro. |
| Javier (Plaza de San)... | Conde. | Rollo. |
| Jacinto (San)..... | Abada. | Plaza del Callao. |
| Jacometrezo..... | Montera. | Tudescos. |
| Jardines..... | Idem. | Peligros. |
| Jerónimo (Car. de San). | Puerta del Sol. | P. de las Córtes. |
| Jesús..... | Plaza de Jesús. | San Juan. |
| Jesús (Plaza de)..... | Cervantes. | Lope de Vega. |
| Jesús del Valle..... | Pez. | Espíritu Santo. |
| Jesús y María..... | Plaza del Progreso. | Lavapiés. |
| Joaquin (San)..... | Fuencarral. | Corredera. |
| Jorge (San)..... | Caballero de Gracia. | Infantas. |
| Jorge Juan..... | Paseo de Recoletos. | Campos Elíseos. |
| José (San)..... | Huertas. | San Juan. |
| Jovellanos..... | Greda. | Sordo. |
| Juan (San)..... | Atocha. | P. Platería Martinez. |
| Juan Bravo..... | Serrano. | Campo. |
| Juan de Dios..... | San Bernardino. | T. Conde-Duque. |
| Juan de Herrera..... | Calderon de la Barca. | Plaza de S. Nicolás. |
| Juan de Mena..... | Salon del Prado. | Alfonso XII. |
| Juanelo..... | Espada. | Estudios. |
| Justa..... | San Bernardo. | Estrella. |
| Justo (San)..... | Puerta Cerrada. | Plaza del Cordon. |
| Justo (Costanilla de S.) | San Justo. | Segovia. |
| Lagasca..... | Carretera de Aragon. | Goya. |
| Latoneros..... | Toledo. | Puerta Cerrada. |

| | | |
|-------------------------|-------------------------|----------------------|
| Lavapiés..... | Magdalena. | Plaza de Lavapiés. |
| Lavapiés (Plaza de)... | Lavapiés. | Valencia. |
| Lázaro (San)..... | Segovia. | Cuesta de la Vega. |
| Lázaro (c. de San).... | San Lázaro. | Sin salida. |
| Lazo..... | Espejo. | Union. |
| Lealtad..... | Plaza de la Lealtad. | Retiro. |
| Lealtad (Plaza de la).. | Salon del Prado. | Paseo del Prado. |
| Leche..... | Gobernador. | Atocha. |
| Lechuga..... | Salvador. | Imperial. |
| Leganitos..... | P. de Santo Domingo. | Plaza de Afligidos. |
| Leganitos (c. de).... | Leganitos. | Ferraz. |
| Leganitos (Plaza de).. | Idem. | Leganitos. |
| Lémus..... | Espejo. | Plaza de Santiago. |
| Leon..... | Prado. | Atocha. |
| Leonardo (San)..... | San Bernardino. | Leganitos. |
| Leones..... | Jacometrezo. | Desengaño. |
| Lepanto..... | Vergara. | Plaza de Oriente. |
| Libertad..... | Infantas. | Arco de Santa María. |
| Limon..... | San Bernardino. | Plazuela del Limon. |
| Limon (Plaza del).... | Amaniel. | Conde-Duque. |
| Lobo..... | Carrera de S. Jerónimo. | Huertas. |
| Lope de Vega..... | Leon. | Paseo del Prado. |
| Lorenzo (San)..... | San Mateo. | Hortaleza. |
| Lorenzo (T. de San).. | San Cosme. | Argumosa. |
| Lúcas (San)..... | San Gregorio. | Barquillo. |
| Lucía (Santa)..... | Tesoro. | Palma. |
| Luciente..... | Humilladero. | Tabernillas. |
| Luisa Fernanda..... | Princesa. | Ferraz. |
| Luna..... | Horno de la Mata. | San Bernardo. |
| Luzon..... | Mayor. | Cruzada. |
| Luzon (Travesía de).. | Luzon. | Plaza del Biombo. |
| Madera alta..... | Pez. | Espíritu Santo. |
| Madera baja..... | Luna. | Pez. |
| Madrid..... | Plaza de la Villa. | Duque de Nájera. |
| Magdalena..... | Plaza del Progreso. | Atocha. |
| Malasaña..... | San Andrés. | San Bernardo. |
| Maldonadas..... | Plaza del Rastro. | Plaza de S. Millan. |
| Malpica..... | Procuradores. | Cuesta de la Vega. |
| Mancebos..... | Plaza de S. Andrés. | Plaza del Granado. |
| Mancebos (Angosta).. | Idem. | Morería. |
| Manuel..... | Plaza de Afligidos. | T. del Conde-Duque. |
| Manzana..... | San Bernardo. | Alamo. |
| Marcial (Plaza de S.).. | Leganitos. | Bailén. |

| | | |
|--------------------------|-------------------------|------------------------|
| Marcial (Cuesta de S.).. | Plaza de S. Vicente. | Duque de Osuna. |
| Márcos (San)..... | Hortaleza. | Libertad. |
| Márcos (C. de S.)..... | Libertad. | Sin salida. |
| Margarita (Santa).... | T. del Conservatorio. | Plaza de Leganitos. |
| María (Santa)..... | Leon. | San Juan. |
| Marqués del Duero.... | Paseo de Recoletos. | Concordia. |
| Marqués de la Ensenada | Cost. de la Veterinaria | Ronda de Recoletos. |
| Martin (San)..... | Arenal. | P. de las Descalzas. |
| Martin (P. de San).... | San Martin. | Postigo de San Martin. |
| Martin (Postigo de San) | P. de San Martin. | Jacometrezo. |
| Martinez de la Rosa... | Paseo de la Castellana. | Serrano. |
| Mártires de Alcalá.... | Plaza del Seminario. | Duque de Liria. |
| Mata (Travesía de la).. | Olivo. | Horno de la Mata. |
| Mateo (San)..... | Fuencarral. | Plaza de Sta. Bárbara |
| Mateo (Travesía de S.). | San Mateo. | Pelayo. |
| Matute (Plaza de).... | Huertas. | Atocha. |
| Mayor..... | Puerta del Sol. | Procuradores. |
| Mediodía grande..... | Humilladero. | Tabernillas. |
| Mediodía chica..... | Mediodía grande. | Calatrava. |
| Mendez Nuñez..... | P. de la Lealtad. | Alfonso XII. |
| Mendizábal..... | Ventura Rodriguez. | Quintana. |
| Mellizo (c. del)..... | Arganzuela. | Sin salida. |
| Meson de Paños..... | Costanilla de Santiago. | Escalinata. |
| Meson de Paredes.... | Plaza del Progreso. | Ronda de Valencia. |
| Miguel (San)..... | Hortaleza | Caballero de Gracia. |
| Miguel (Cava de San) . | Ciudad-Rodrigo. | Cuchilleros. |
| Miguel (Plazuela de S). | Mayor. | Cava de San Miguel. |
| Milaneses..... | Idem. | Santiago. |
| Millan (San)..... | Estudios. | Plaza de S. Millan. |
| Minas..... | Pez. | Espíritu Santo. |
| Minas (callejon de las). | Minas. | Sin salida. |
| Ministerios (P. de los). | Rejas. | Bailén. |
| Ministriles..... | Calvario. | San Carlos. |
| Ministriles chica..... | Lavapiés. | Ministriles. |
| Mira el Rio alta..... | Chopa. | Arganzuela. |
| Mira el Rio baja..... | Mira el Rio alta. | Camp. Mundo Nuevo. |
| Mira el Sol..... | Embajadores. | Ribera de Curtidores. |
| Misericordia..... | P. de las Descalzas. | Capellanes. |
| Molino de Viento..... | Pez. | Don Felipe. |
| Montalvan..... | Reina Mercedes. | Alfonso XII. |
| Montera..... | Puerta del Sol. | Fuencarral. |
| Monserrat..... | San Bernardo. | Amaniel. |
| Morería..... | P. de la Morería. | Cuesta de los Ciegos. |
| Morería (Real de).... | Plazuela del Alamillo. | Plaza de la Morería. |

| | | |
|--------------------------|--------------------------|-------------------------|
| Morería (Plazuela de). | Granado. | Caños Viejos. |
| Moriana (Travesía de).. | Jacometrezo. | Tudescos. |
| Mostenses (Plazuela de) | Isabel la Católica. | Álamo. |
| Mundo Nuevo (Camp.). | Peñon. | Arganzuela. |
| Muñoz-Torrero..... | Valverde. | Barco. |
| Nao..... | Travesía de la Ballesta. | Puebla. |
| Navalon (Plazuela de). | Veneras. | Plazuela de Trujillos. |
| Negras..... | Plaza de Afligidos. | T. del Conde-Duque. |
| Nicolás (San).. | Mayor. | Cruzada. |
| Nicolás (Plazuela de S.) | San Nicolás. | Juan de Herrera. |
| Noblejas..... | Idem. | Requena. |
| Norte..... | Noviciado. | Quiñones. |
| Noviciado..... | San Bernardo. | Amaniel. |
| Nuncio..... | Puerta Cerrada. | Costanilla de S. Pedro. |
| Nuncio (Costanilla del). | Segovia. | Nuncio. |
| Olivar | Magdalena. | Plaza de Lavapiés. |
| Olivo..... | Cármen. | Desengaño. |
| Olmo..... | Olivar. | Santa Isabel. |
| Olózaga..... | Paseo de Recoletos. | P. de la Independencia. |
| Onofre (San)..... | Fuencarral. | Valverde. |
| Opropio (San)..... | San Mateo. | P. Sta. Bárbara. |
| Oriente..... | Humilladero. | Tabernillas. |
| Oriente (Plaza de).... | Lepanto. | Pavía. |
| Oso..... | Meson de Paredes. | Embajadores. |
| Pablo (Cor. alta de S.). | Don Felipe. | Fuencarral. |
| Pablo (Cor. baja de S.). | Luna. | P. S. Ildefonso. |
| Padilla..... | Serrano. | Campo. |
| Pajaritos..... | Idem. | Idem. |
| Palacio (P. de)..... | Arco de la Armería. | P. de Oriente. |
| Palma alta..... | Fuencarral. | San Bernardo. |
| Palma baja..... | San Bernardo. | Amaniel. |
| Paloma..... | Calatrava. | Ventosa. |
| Panaderos..... | Luna. | Pez. |
| Parada..... | Flor baja. | Beatas. |
| Parada (T. de la).... | San Bernardo. | Parada. |
| Pasa..... | Puerta Cerrada. | P. del C. Miranda. |
| Pasion..... | Embajadores. | Ribera de Curtidores. |
| Pavía | San Quintin. | P. de Oriente. |
| Paz..... | San Ricardo. | Bolsa. |
| Pedro (San)..... | San Juan. | Atocha. |
| Pedro (Cost. S.).... | Segovia. | P. de San Andrés. |

| | | |
|-------------------------|------------------------------------|-------------------------|
| Pedro Mártir (S.)..... | Plaza del Progreso. | Calvario. |
| Peligros..... | Alcalá. | Caballero de Gracia. |
| Peligros (T.)..... | Idem. | Sevilla. |
| Pelayo..... | San Márcos. | Barquillo. |
| Peninsular..... | Fuencarral. | San Andrés. |
| Peña de Francia..... | Rodas. | Mira el Sol. |
| Peña de Francia (c.).. | Mira el Sol. | Sin salida. |
| Peñon..... | Santa Ana. | Camp. Mundo Nuevo. |
| Peralta..... | Justa. | Flor alta. |
| Perro..... | Tudescos. | Justa. |
| Pez..... | Corredera baja. | San Bernardo. |
| Piamonte..... | Góngora. | Salesas. |
| Pingarrona..... | Jesús y María. | Espada. |
| Pizarro..... | Luna. | Pez. |
| Platería Martínez (P.). | San Juan. | Paseo del Prado. |
| Polonia (Santa)..... | Santa María. | San Juan. |
| Ponciano..... | San Bernardino. | T. Conde-Duque. |
| Pontejos..... | P. de Pontejos. | Esparteros. |
| Pontejos (P.)..... | Correo. | Pontejos. |
| Portillo..... | T. Conde-Duque. | Amaniel. |
| Postas..... | Esparteros. | Zaragoza. |
| Pozas..... | Pez. | Espíritu Santo. |
| Pozas (T. de las).... | Pozas. | San Bernardo. |
| Pozo..... | Victoria. | Cruz. |
| Prado..... | P. del Príncipe Alfonso. | P. de las Córtes. |
| Prado (Salon del).... | Alcalá. | P. de las Córtes. |
| Prado (Paseo del).... | P. de las Córtes. | Paseo de Atocha. |
| Preciados..... | Puerta del Sol. | Plaza Sto. Domingo. |
| Preciados (c. de).... | Preciados. | Capellanes. |
| Primavera..... | Esperanza. | Ave-María. |
| Princesa..... | Príncipe Pio. | Paseo de Areneros. |
| Príncipe..... | Carrera de S. Jerónimo | Huertas. |
| Príncipe Alfonso (P.). | Gorguera. | Príncipe. |
| Príncipe Pio..... | P. de Afligidos. | c. del Príncipe Pio. |
| Príncipe Pio (c.).... | e. de San Marcial. | Príncipe Pio. |
| Priora..... | Cost. ^a de los Angeles. | Caños. |
| Procuradores..... | P. Santa María. | Pretil de los Consejos. |
| Progreso (P. del).... | Magdalena. | Relatores. |
| Provincia (P. de).... | Santo Tomás. | P. de Santa Cruz. |
| Provisiones..... | Comadre. | Embajadores. |
| Puebla..... | Valverde. | Corredera baja. |
| Puerta Cerrada..... | Latoneros. | P. Puerta Cerrada. |
| Puerta id. (P. de).... | Puerta Cerrada. | Segovia. |
| Puerta de Moros (P.).. | Humilladero. | P. de los Carros. |

| | | |
|--------------------------|-----------------------|-------------------------|
| Puerta del Sol..... | Alcalá. | Mayor. |
| Puñonrostro..... | P. del Cordon. | P. del C. de Miranda. |
| Quevedo..... | Cervantes. | Lope de Vega. |
| Quintín (San)..... | P. de la Encarnación. | Bailén. |
| Quiñones..... | San Bernardo. | P. de las Comendadoras |
| Quintana..... | Princesa. | Ferraz. |
| Ramales..... | Santiago. | Vergara. |
| Ramón (Cuesta de).... | Segovia. | Ventanilla. |
| Rastro (Cerrillo del)... | Ribera de Curtidores. | Peñón. |
| Rastro (Plaza del).... | Cuervo. | Ribera de Curtidores. |
| Rastro (Travesía del).. | Plazuela del Rastro. | Embajadores. |
| Rebeque..... | Factor. | Requena. |
| Recodo..... | Isabel la Católica. | Flor baja. |
| Recoletos..... | Paseo de Recoletos. | Serrano. |
| Recoletos (Paseo de).. | Alcalá. | Paseo de la Castellana. |
| Redondilla..... | Mancebos. | Don Pedro. |
| Regueros..... | Belen. | Barquillo. |
| Reina..... | Hortaleza. | Torres. |
| Reina Mercedes..... | Alcalá. | Montalvan. |
| Rejas..... | Bola. | P. de los Ministerios. |
| Relatores..... | Atocha. | Plaza del Progreso. |
| Reloj..... | Plaza de Ministerios. | Río. |
| Reloj (Travesía del)... | Fomento. | Reloj. |
| Requena..... | Ramales. | Plaza de Oriente. |
| Reyes..... | San Bernardo. | Plaza de Leganitos. |
| Rey Francisco..... | Princesa. | Ferraz. |
| Ricardo (San)..... | Carretas. | Correo. |
| Río..... | Leganitos. | Bailén. |
| Ribera de Curtidores.. | Plaza del Rastro. | Ronda. |
| Rodas..... | Embajadores. | Ribera de Curtidores. |
| Rollo..... | Madrid. | P. de la Cruz Verde. |
| Rompelanzas..... | Cármén. | Preciados. |
| Roque (San)..... | Luna. | Pez. |
| Rosa..... | Ave-María. | Torrecilla del Leal. |
| Rosal..... | Parada. | P. de los Mostenses. |
| Rosario..... | Santos. | Campillo de Gilimon. |
| Rubio..... | Pez. | Espíritu Santo. |
| Ruda..... | Plaza del Rastro. | Toledo. |
| Ruiz..... | Carranza. | P. del Dos de Mayo. |
| Sacramento..... | Plaza del Cordon. | Mayor. |
| Sal..... | Postas. | P. de la Constitución. |

| | | |
|---------------------------|-------------------------|------------------------|
| Salesas | Saúco. | Cost. de Veterinaria. |
| Salesas (Plaza de las)... | Santo Tomé. | Idem. |
| Salitre | Santa Isabel. | Valencia. |
| Salud | Cármén. | Jacometrezo. |
| Salvador | Portales de Provincia. | Concepcion Jerónima. |
| Santa Cruz (Plaza de)... | Esparteros. | Portales de Provincia. |
| Santiago (Plaza de)... | Santiago. | Cruzada. |
| Santiago | Milaneses. | Ramales. |
| Santiago (Cost. de)... | Plaza de Herradores. | Milaneses. |
| Santiago el Verde..... | Huerta del Bayo. | Ventorrillo. |
| Santibañez | Cid. | Serrano. |
| Santistéban (Pretil de). | Nuncio. | Almendo. |
| Santos | Angel. | Plaza de S. Francisco. |
| Sarten | Postigo de San Martin. | Plaza de Navalon. |
| Saúco | Barquillo. | Paseo de Recoletos. |
| Sebastian (San)..... | Plaza del Angel. | Atocha. |
| Segovia | Puerta Cerrada. | Puente de Segovia. |
| Seminario (Plaza del).. | Duque de Liria. | Mártires de Alcalá. |
| Serrano | P. de la Independencia. | Afuera. |
| Sevilla | Carrera de S. Jerónimo. | Alcalá. |
| Sierpe | Toledo. | Humilladero. |
| Siete de Julio | Mayor. | P. de la Constitucion. |
| Silva | P. de Santo Domingo. | Luna. |
| Simon (San)..... | Ave-María. | Torrecilla. |
| Sin puertas | Cost. de San Pedro. | Cost. de San Andrés. |
| Solana | Paloma. | Aguila. |
| Soldado | Infantas. | Arco de Santa María. |
| Sombrerería | Valencia. | Argumosa. |
| Sombrerete | Plaza de Lavapiés. | Meson de Paredes. |
| Tabernillas | Puerta de Moros. | Aguila. |
| Tahona de las Descalzas | Tetuan. | Capellanes. |
| Teresa (Costanilla Sta.) | Barquillo. | Santa Teresa. |
| Teresa (Santa)..... | P. de Sta. Bárbara. | Cost. de Santa Teresa. |
| Tenera | Sarten. | Preciados. |
| Tesoro | Rubio. | Pozas. |
| Tetuan | Plaza de Celenque. | Plaza del Cármén. |
| Tinte | Atocha. | Santa Isabel. |
| Tintoreros | Toledo. | Puerta Cerrada. |
| Tio Estéban (c. del).. | Arganzuela. | Sin salida. |
| Toledo | P. de la Constitucion. | Puerta de Toledo. |
| Tomás (Santo)..... | Portales de Provincia. | Concepcion Jerónima. |
| Tomé (Santo)..... | Barquillo. | Plaza de las Salesas. |
| Toriya | P. de Santo Domingo. | Plaza de Ministerios. |

| | | |
|----------------------------|-------------------------|-------------------------|
| Toro..... | Cost. de San Andrés. | Alamillo. |
| Torrecilla del Leal.... | Santa Isabel. | Buenavista. |
| Torres..... | Alcalá. | Infantas. |
| Tostado..... | Carretera de Aragon. | Lagasca. |
| Traviesa..... | Mayor. | Sacramento. |
| Tres Cruces..... | Plaza del Cármen. | Jacometrezo. |
| Tres Peces..... | Ave-María. | Santa Isabel. |
| Tribulete..... | Plaza de Lavapiés. | Meson de Paredes. |
| Trinitarias (Cost. de). | Lope de Vega. | Huertas. |
| Trujillos..... | Flora. | Plaza de Navalon. |
| Trujillos (Plazuela de). | Travesía de Trujillos. | Trujillos. |
| Trujillos (Travesía de). | P. de San Martin. | Plaza de Trujillos. |
| Tudescos..... | P. de Santo Domingo. | Luna. |
| Tudescos (Callejon de). | Tudescos. | Sin salida. |
| Turco..... | Alcalá. | Plaza de las Córtes. |
| Tutor..... | Ventura Rodriguez. | Quintana. |
| Union..... | Lémus. | Vergara. |
| Urosas..... | Atocha. | Magdalena. |
| Valencia..... | Plaza de Lavapiés. | Portillo de Valencia. |
| Valenzuela..... | Reina Mercedes. | Alfonso XII. |
| Válgame Dios..... | Pelayo. | Arco de Santa María. |
| Valverde..... | Desengaño. | Colon. |
| Vega (Cuesta de la)... | P. de Santa María. | Cuesta de la Vega. |
| Velas..... | Toledo. | Santa Ana. |
| Velarde..... | P. del Dos de Mayo. | San Bernardo. |
| Veneras..... | Preciados. | Plaza de Navalon. |
| Ventanilla..... | Segovia. | Pretil de los Consejos. |
| Ventorrillo..... | Huerta del Bayo. | Casino. |
| Ventosa..... | Toledo. | Campillo de Gilimon. |
| Ventura Rodriguez.... | Princesa. | Ferraz. |
| Vergara..... | Plaza de Isabel II. | Lepanto. |
| Verónica..... | Fúcar. | Alameda. |
| Veterinaria (Cost. de la). | Plaza de las Salesas. | Paseo de Recoletos. |
| Vicario Viejo..... | Esparteros. | Postas. |
| Vicente (Alta de San). | Fuencarral | San Bernardo. |
| Id. (Baja de San).... | San Bernardo. | Amaniel. |
| Id. (Costanilla de San). | San Vicente. | Palma alta. |
| Id. (Paseo de San).... | Bailén. | Plaza de San Vicente. |
| Victoria..... | Carrera de S. Jerónimo. | Cruz. |
| Villa..... | Pretil de los Consejos. | P. de la Cruz Verde. |
| Villa (Plaza de la)... | Mayor. | Cordon. |
| Villamagna..... | Paseo de la Castellana. | Serrano. |

| | | |
|---------------------------|-------------------------|---------------------------|
| Villanueva..... | Paseo de Recoletos. | Lagasca. |
| Visitacion..... | Príncipe. | Baño. |
| Vistillas (Camp. de las). | Don Pedro. | » |
| Vistillas (T. de las).. | P. de San Francisco. | Campillo de las Vistillas |
| Yerbas (c. de las).. | Costanilla de Santiago. | Sin salida. |
| Yeseros..... | Redondilla. | Morería. |
| Zaragoza..... | Plaza de Santa Cruz. | P. de la Constitucion. |
| Zurita..... | Santa Isabel. | Valencia. |

AFUERAS DE MADRID.

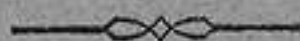

| CALLES. | ENTRADA. | SALIDA. |
|-------------------------|--------------------------------------|--------------------------------|
| Abroñigal (Arroyo). | Primer molino. | Camino de Vicálvaro. |
| Abtao. | Pacífico. | Al campo. |
| Acacias (paseo de las). | Portillo de Embajadores. | Puente de Toledo. |
| Acacias (paseo de las). | Ronda de Toledo. | Glorieta del puente de Toledo. |
| Aceiteros. | Bravo Murillo. | Al campo. |
| Alburquerque. | Trafalgar. | Garcilaso. |
| Alfonso X. | Paseo del Cisne. | Paseo del Obelisco. |
| Almagro. | Ronda de Recoletos. | Obelisco. |
| Ancora. | Santa María de la Cabeza (paseo de). | Sur. |
| Animas. | Doña Urraca. | Tejar de las Animas. |
| Andalucía (camino de). | Puente de Toledo. | Portazgo de Aranjuez. |
| Arango. | Santa Feliciana. | Paseo de la Habana. |
| Arapiles. | Glorieta de Quevedo. | Magallanes. |
| Areneros (Paseo de). | Navas de Tolosa. | San Antonio de la Florida. |
| Balmes. | Felipe el Hermoso. | Zarzal. |
| Blasco de Garay. | Tejar de Amanuel. | Campo. |
| Buenos Aires. | Mala de Francia. | Santa Engracia. |

| | | |
|-------------------------------|---------------------------------|---|
| Cambroneras (camino de las). | Puente de Segovia. | Melancólicos (paseo de los). |
| Carabanchel alto (camino de.) | Puente de Toledo. | Término de Carabanchel. |
| Cardenal Cisneros. | Paseo de Luchana. | Paseo de la Habana. |
| Carretera de Aragon. | P. de la Independencia. | |
| Idem de Castilla. | Puente de Segovia. | |
| Idem de Extremadura. | Glorieta del puente de Segovia. | Término de Carabanchel. |
| Idem de Valencia. | Paseo de Atocha. | Idem de Vallecas. |
| Idem de Toledo | Puerta de Toledo. | |
| Casa de Campo. | Idem del Rio. | A varios caminos. |
| Castellana (paseo de la) | Paseo de Recoletos. | Al campo. |
| Castilla. | Bravo Murillo. | Al campo. |
| Castillo. | Santa Feliciana. | Paseo de la Habana. |
| Cisne. | Plaza de Chamberí. | Paseo de la Castellana. |
| Covarrubias. | Paseo de Luchana. | Santa Feliciana. |
| Comercio. | Carretera de Valencia. | Estacion del ferrocarril del Mediterráneo. |
| | Idem de Francia. | Dehesa de Amaniél. |
| Cuatro-Caminos. | Santa Engracia. | Paseo del Cisne. |
| Chamberí (P.). | Paseo del Cisne. | Idem del Obelisco. |
| Chamartin. | Cabecera del Canal. | Puente Verde. |
| Chopera (camino de la) | Puente de Toledo. | Al campo. |
| Descarga (Cuesta de). | Paseo de Sta. Bárbara. | Ariel. |
| Doña Blanca de Navarra. | Glorieta del puente de Segovia. | Plaza de San Isidro. |
| Doña Elvira. | Idem. | Idem. |
| Doña Urraca. | Paseo de Atocha. | Puente de Santa Isabel. |
| Delicias (paseo de las). | Luchana. | Arango. |
| Don Juan de Austria. | Idem de las Acacias. | Cristo de las Injurias. |
| Embajadores (arroyo de) | Ronda de Valencia. | Glorieta de Santa María de la Cabeza y paseo del Canal. |
| Idem (paseo de). | Moratines. | Paseo de Yeserías. |
| Ercilla. | Santa Engracia. | Recaredo. |
| Españoleto. | Mala de Francia. | Campos Santos. |
| Feijóo. | Paseo de la Habana. | Santa Engracia. |
| Felipe el Hermoso. | Vallehermoso. | Blasco de Garay. |
| Fernando el Católico. | | |

| | | |
|--|---|---|
| Fernando el Santo. Fr. Luis de Leon. Fortuny. | Paseo de la Castellana. Plaza de las Peñuelas. Lista. | Almagro. Al campo. Obelisco. |
| García Paredes. Garcilaso. General Alvarez. Gilimon. Gonzalo de Córdoba. | Zarzal. Luchana. Habana. Ronda de Segovia. Cardenal Cisneros. | Campo de Guardías. Nueva. Zarzal Paseo Imperial. Plaza de Olavide. |
| Habana. | Glorieta de Quevedo. | Plaza de la Iglesia. |
| Iglesia (P. de la). | Habana. | Obelisco. |
| Jardinillo (Callejon del). Jordan. Juan de Urrieta. | Camino de Hortaleza. Plaza de Olavide. Pacífico. | Real. " Al campo. |
| Labrador. Lanzas Agudas. Leiva. Luchana. Luche. | Paseo de Embajadores. Paseo de la Castellana. Santa Engracia. Puerta de Bilbao. (Arroyo-camino | Plaza de las Peñuelas. Almagro. Recaredo. Santa Engracia. de Alcorcon). |
| Llivia. | Carretera de Zaragoza. | Camino de Hortaleza. |
| Magallanes. Mala de Francia. Margaritas. Marina española. Marqués de la Romana. Martin de Vargas. Medellin. Melancólicos (paseo de los). Melendez Valdés. Monte Esquinza. Moratines. Murillo. | Navas de Tolosa. Glorieta de Quevedo. Huerta del Obispo. Pacífico. Santa Engracia. Moratines. Felipe el Hermoso. Ronda de Segovia. | Campos Santos. Tetuan. Al campo. Idem. Zarzal. Paseo del Canal. Santa Engracia. Pontones de S. Isidro. |
| Navas de Tolosa. Nueva. | Vallehermoso. Ronda de Recoletos. Ronda de Embajadores. Plaza de Olavide. | Blasco de Garay. Fernando el Santo. Fray Luis de Leon. Quesada. |
| Obelisco. | Paseo de Areneros. Garcilaso. Plaza de la Iglesia. | Glorieta de Quevedo. Santa Engracia. Paseo de la Castellana. |

| | | |
|--------------------------------|-------------------------|--|
| Olavide (Plaza). | Gonzalo de Córdoba. | Santa Feliciana. |
| Olid. | Cardenal Cisneros. | Palafóx. |
| Olmos (Paseo). | Ronda de Toledo. | Paseo de Acacias. |
| Orfila. | Monte Esquinza. | Zurbano. |
| Pacífico. | Carretera de Valencia. | Carretera de Valencia. |
| Palafóx. | Paseo de Luchana. | Plaza de Olavide. |
| Paseo del Canal. | Idem de Embajadores. | Paseo de Yeserías. |
| Idem Imperial. | Ronda de Segovia. | Cambronerías. |
| Idem del Molino. | Paseo de las Delicias. | Primer molino. |
| Idem de Yeserías. | Paseo del Canal. | Glorieta del puente de Toledo. |
| Peñuelas. | Idem de Acacias. | Campo. |
| Peñuelas (Plaza). | Ercilla. | Idem. |
| Ponce de Leon. | Santa Engracia. | Glorieta del Puente de Segovia. |
| Plazuela Puente de Segovia. | Carretera de Castilla. | |
| Quesada. | Habana. | Sagunto. |
| Quevedo (Glorieta de). | Real. | Mala de Francia. |
| Rafael (San). | Navas de Tolosa. | Pozos de la nieve Nueva. |
| Raimundo Lulio. | Plaza de Olavide. | Españoleto. |
| Recaredo. | Cisne. | Glorieta de Quevedo. |
| Real. | Fuencarral. | Puerta de Hierro. |
| Real Florida. | Cuesta de Areneros. | Idem de Bilbao. |
| Recoletos (Ronda). | Paseo de Recoletos. | Virgen del Puerto. |
| Ribera del Rio. | Puente del Ferro-carril | Cabecera del Canal. |
| | Pontones de S. Isidro. | Pontones de San Isidro y huerta de Bornos. |
| | Virgen del Puerto. | Camino viejo de Vicálvaro. |
| Ronda de Alcalá. | Puerta de Alcalá. | Carretera de Valencia. |
| Idem de Alcalá á la de Atocha. | Parador de Muñoz. | Paseo de las Delicias. |
| Idem de Atocha. | Carretera de Valencia. | Portillo de Fuencarral. |
| Idem de Bilbao. | Puerta de Bilbao. | Idem de S. Bernardino. |
| Idem del Conde-Duque. | Portillo Conde-Duque. | Idem de Valencia. |
| Idem de Embajadores. | Idem de Embajadores | Paseo de Areneros. |
| Idem de Fuencarral. | Idem de Fuencarral. | Idem de Melancólicos. |
| Idem de Segovia. | Cuesta de la Vega. | Port.º de Embajadores. |
| Idem de Toledo. | Puerta de Toledo. | Puerta de Atocha. |
| Idem de Valencia. | Portillo de Valencia. | Tapia del Retiro. |
| Idem de Vallecas. | Huerta de Atocha. | Quesada. |
| Sagunto. | Castillo. | |

| | | |
|--------------------------------------|--|--|
| San Bernardino (paseo de). | Portillo de S. Bernardino. | Al Establecimiento. |
| Sandoval. | Navas de Tolosa. | Real. |
| S. Isidro (cam.º bajo de). | Puente de Toledo. | Pradera del Corregidor. |
| San Isidro (plaza de). | Doña Elvira. | Poseion de Colmenares |
| Santa Engracia. | Idem id. | Cuatro Caminos. |
| Santa Feliciana. | Plaza de Olavide. | Santa Engracia. |
| Santa María de la Cabeza (paseo de). | Ronda de Atocha y paseo de las Delicias. | Glorieta de Embajadores y paseo del Canal. |
| Santa Ursula. | Carr. de Extremadura. | Tejar del Señorito. |
| Santísima Trinidad. | Habana. | Balmes. |
| Tellez. | Estacion del Mediterraneo. | |
| Toledo (camino de). | Puente de Toledo. | Muladares de la Villa. |
| Trafalgar. | Luchana | Paseo de la Habana. |
| Venta (camino de la). | Puerta de Alcalá. | Al Portazgo. |
| Vicálvaro (camino alto y bajo de). | Ronda de Alcalá. | Arroyo Abroñigal. |
| | Idem de Alcalá á la de Atocha. | Idem. |
| Vírgen del Puerto. | Ermita de Ntra. Señora. | Escalerilla de Piedra. |
| | Puente de Segovia. | Arboleda de la misma. |
| Zarzal. | Tejar de D. Agustin Muñoz. | Santa Engracia. |
| Zurbano. | Ronda de Recoletos. | Almagro. |

ÍNDICE ALFABÉTICO

DE LOS ESTABLECIMIENTOS Y OFICINAS PÚBLICAS,
MUSEOS, ACADEMIAS, ETC.

- Academia Española, Valverde, 26.
Academia de la Historia, Leon, 21.
Academia de Nobles Artes de San Fernando, Alcalá, 11.
Academia de Ciencias exactas, físicas y naturales, plaza de la Villa.
Academia de Ciencias morales y políticas, plaza de la Villa.
Academia de Medicina y Cirugía, Cedaceros, 13.
Academia Médico-Quirúrgica Matritense, callejon de Preciados, 3.
Academia de Jurisprudencia y Legislacion, Montera, 22.
Academia especial del Cuerpo de Estado Mayor, Serrano, 40.
Administracion económica de esta provincia, Ancha de San Bernardo, 18.
Administracion militar, Torija, 14.
Aduana, calle del Comercio.
Agencia general de Preces á Roma, Palacio, Ministerio de Estado.
Archivo de escrituras públicas, carrera de San Francisco, 16.
Armería Real, plaza de la Armería.
Asociacion general de Ganaderos, Huertas, 30.
Ateneo Científico, Artístico y Literario, Montera, 22.

- Ateneo mercantil, Visitacion, 8, segundo.
- Ateneo militar, plaza de Santa Catalina de los Donados, 2.
- Audiencia Arzobispal, San Justo, 2.
- Audiencia Territorial de Madrid, plaza de las Salesas.
- Auditoría de Guerra, hoy Juzgado de la Capitanía general de Castilla la Nueva, Mayor, 127.
- Auditoría del Vicariato general Castrense, Pavía, 4.
- Ayuntamiento y sus dependencias, plaza de la Villa, 5, y Plaza Mayor.
- Banco de España, Atocha, 15.
- Biblioteca particular de S. M., en el Palacio Real.
- Biblioteca Nacional, Biblioteca, 10.
- Biblioteca del Ministerio de Fomento, Relatores, 2.
- Biblioteca de la Universidad Central, San Bernardo, 51.
- Biblioteca de San Isidro, Toledo, 43.
- Biblioteca central de Marina, plaza de los Ministerios, 6.
- Biblioteca de Medicina, Atocha, 104, Colegio de San Carlos.
- Biblioteca de Farmacia, Farmacia, 11.
- Biblioteca de Arquitectura, Estudios, 1.
- Biblioteca del Congreso, en su Palacio.
- Biblioteca del Senado, en su Palacio.
- Biblioteca de Veterinaria, Embajadores, 68.
- Biblioteca de Estado Mayor, Serrano, 40.
- Biblioteca de Ingenieros militares, Alcalá, 53.
- Biblioteca del Duque de Osuna, D. Pedro, 10.
- Biblioteca del Duque de Medinaceli, en su palacio.
- Bolsa de Madrid, Bolsa, 2.
- Caja de Ahorros, plaza de las Descalzas.
- Caja de Ultramar, Fuencarral, 2, segundo.
- Capitanía general, Mayor, 127.

- Colecturía general de Expolios y Vacantes, San Justo, 2.
 Colegio de sordo-mudos y ciegos, San Mateo, 5.
 Congreso de Diputados, plaza de las Córtes.
 Consejo de Estado, plaza de los Consejos.
 Consejo Supremo de Guerra, Alcalá, 53.
 Contaduría Central, en el Ministerio de Hacienda.
 Cuerpo colegiado de Caballeros Hijos-dalgo de la Nobleza de Madrid, Palacio Real, Ministerio de Estado.
 Depósito de la Guerra, palacio de Buenavista, Alcalá.
 Diputacion permanente de la Grandeza de España, Palacio Real, Ministerio de Estado.
 Diputacion Provincial, plaza de Santiago, 2.
 Direccion de la Caja general de Depósitos, Turco.
 Direccion de la Deuda pública, Salud, 2.
 Direccion de Instruccion pública, Atocha, 14.
 Direccion de Infantería, Alcalá, 53.
 Direccion de Ingenieros, Alcalá, 53.
 Direccion del Registro Civil de la Propiedad y del Notariado, San Bernardo, 47.
 Direccion general de Caballería, Alcalá, 53.
 Direccion general de Contabilidad de Hacienda pública, Ministerio de Hacienda, piso segundo.
 Direccion general de Contribuciones, Ministerio de Hacienda, principal derecha.
 Direccion general de la Guardia Civil, en el Ministerio de la Guerra.
 Direccion general del Tesoro público, Ministerio de Hacienda, principal.
 Direccion general de Minas, Alcalá, 79.
 Direccion general de Propiedades y derechos del Estado, Ministerio de Hacienda, piso segundo.

- Dirección general de Rentas, Ministerio de Hacienda, segundo izquierda.
- Dirección general de Telégrafos, Carretas, 10.
- Dirección general de Correos, Carretas, 10.
- Dirección general de Beneficencia y Sanidad, Puerta del Sol, Ministerio de la Gobernación.
- Dirección general de Establecimientos penales, Puerta del Sol, Ministerio de la Gobernación.
- Dirección general de Estado Mayor, Alcalá, 53.
- Escribanías de los Juzgados de primera instancia, plaza de las Salesas.
- Escuela especial de Ingenieros de Minas, plaza del Conde de Barajas, 8.
- Escuela especial de Ingenieros de Caminos, Canales y Puertos, calle del Turco, 5.
- Escuela Nacional de Música, Felipe V, 1.
- Escuela especial de Agricultura, posesión de la Moncloa.
- Escuela de Arquitectura, Estudios, 1.
- Escuela especial de Ingenieros de Montes, en el Escorial.
- Escuela especial de Pintura, Escultura y Grabado, Alcalá, 11.
- Escuela de Diplomática, Leon, 21.
- Escuela de Veterinaria, Embajadores, 68.
- Escuela de Comercio, Artes y Oficios, Atocha, Ministerio de Fomento.
- Escuela Normal de Maestros, Ancha de San Bernardo, 80.
- Escuela Normal de Maestras, Arco de Santa María, 4.
- Fábrica de Tabacos, Embajadores, 59.
- Facultad de Farmacia, Farmacia, 11.
- Giro mutuo, Ministerio de Hacienda, piso bajo.
- Gobierno de Provincia, Mayor, 115.

- Gobierno militar, Mayor, 127.
- Inspeccion general de Carabineros, Recoletos.
- Instituto de San Isidro, Toledo, 45.
- Instituto del Noviciado, Reyes, 2 y 4.
- Intendencia militar, Torija, 14.
- Jardin Botánico, en el paseo del Prado.
- Junta directiva de la Deuda pública, Salud, 2.
- Junta municipal de Beneficencia, plaza de la Villa, 1.
- Junta provincial de Sanidad, plaza de Santiago, 2.
- Ministerio de Estado, en Palacio.
- Ministerio de Fomento, Atocha, 14.
- Ministerio de Gracia y Justicia, San Bernardo, 47.
- Ministerio de Hacienda, Alcalá, 9.
- Ministerio de la Gobernacion, Puerta del Sol, 13.
- Ministerio de la Guerra, Alcalá, 53, palacio de Buena-
vista.
- Ministerio de Marina, plaza de los Ministerios, 7.
- Ministerio de Ultramar, plaza de Provincia.
- Museo Nacional, Atocha, Ministerio de Fomento.
- Museo de Historia Natural, Alcalá, 11.
- Museo Naval, plaza de los Ministerios, en el de Marina.
- Museo de Artillería, antiguo palacio del Buen Retiro.
- Museo de Ingenieros, palacio de San Juan, en el Buen
Retiro.
- Museo Arqueológico, Embajadores, 68.
- Monte de Piedad, plaza de las Descalzas.
- Nunciatura Apostólica, Nuncio, 13.
- Observatorio Astronómico, en el Retiro.
- Ordenacion de Pagos del Ministerio de Estado, Luzon,
11, segundo.
- Presidencia del Consejo de Ministros, Alcalá, 54.

- Real Museo de Pinturas, paseo del Prado.
Senado, Plaza de los Ministerios, 8.
Supremo Tribunal de la Rota, Nuncio, 13.
Tesorería Central, Ministerio de Hacienda, piso bajo.
Tribunal de Cuentas del Reino, Fuencarral, 95.
Tribunal de primera instancia de clases pasivas, Fuencarral, 95.
Tribunal Supremo, plaza de las Salesas.
Tribunal Supremo de Marina, plaza de los Ministerios, 7.
Universidad Central, San Bernardo, 51.
Vicaría Eclesiástica, Pasa, 3.
-

FRANQUEO DE CARTAS.

| | | |
|---|--|---|
| Interior de las poblaciones... | { Cartas ordinarias, cualquiera que sea su peso, tarjetas de visita y retratos de fotografía en sobre abierto..... } | 40 céntimos de peseta. |
| | Tarjetas postales... | 40 céntimos de peseta. |
| Península, Baleares y Canarias | { Cartas ordinarias, por cada 15 gramos ó fraccion de ellos. } | 25 céntimos de peseta. |
| | { Tarjetas de visita y tarjetas-retratos fotográficos en sobre abierto..... } | 40 céntimos de peseta por cada 10 gramos ó fraccion de ellos. |
| | Tarjetas postales... | 20 céntimos de peseta. |
| Cuba y Puerto-Rico..... | { Cartas..... } | 40 céntimos de peseta por cada 15 gramos ó fraccion de ellos. |
| Filipinas, Fernando Póo, Annobon y Corisco..... | { Cartas..... } | 65 céntimos de peseta por cada 15 gramos ó fraccion de ellos. |

Desde 1.º de Abril el precio de la correspondencia entre Alemania, Austria-Hungría, Bélgica, Dinamarca, Egipto, España, Estados-Unidos de América, Francia, Gran Bretaña, Grecia, Italia, Luxemburgo, Noruega, Países-Bajos, Portugal, Rumanía, Rusia, Sérvia, Suecia, Suiza y Turquía será el siguiente:

Cartas franqueadas, por cada 15 gramos ó fraccion de ellos, 25 céntimos de peseta.

Idem no franqueadas, por id. 50 céntimos.

Tarjetas postales, cada una, 10 céntimos.

Impresos y demas efectos, cada 50 gramos, 5 céntimos.

ESTABLECIMIENTOS DE BAÑOS

Y AGUAS MINERALES.

| PROVINCIAS. | NOMBRES de los baños. | CLASIFICACION de las aguas. | TEMPERATURA en escala centígrada. | TEMPORADA oficial. | MÉDICO-DIRECTORES. |
|--------------|--------------------------|--------------------------------|---|--|----------------------------|
| Álava..... | Aramayona..... | Sulfuradas cálcicas..... | 12°5 | 1.º Junio á 30 Set... | » |
| | Barambio..... | Idem..... | 14° | Idem..... | D. Pio Gavilanes. |
| | Nanclases de la Oca... | Bicarbonatadas cálcicas. | 18°5 | Idem..... | D. José Caravias. |
| | Sobron..... | Bicarbonatadas sódicas.. | 20° y 22° | 15 Junio á 30 Set... | D. Joaquin Gurrucharri. |
| Alicante.... | Bussot..... | Sulfatadas cálcicas..... | 39° y 41° | 1.º Mayo á 30 Jun.— 1.º Set. á 20 Oct.. | D. Joaq. Fernz. Lopez. |
| | Salinetas de Novelda.. | Sulfuradas cálcicas..... | 20° | 1.º Junio á 30 Set... | D. Joaq. Iborra García. |
| Albacete.... | Villatoya..... | Ferruginosas bicarbonat. | 27° | 25 Mayo á 25 Set... | D. Recaredo P. Bernabeu |
| Almería.... | Alfaro..... | Sulfuradas cálcicas..... | 21° | 1.º Junio á 30 Set... | » |
| | Guardia Vieja..... | Clorur. sódicas-sulfur.. | 21° á 40° var. | Idem..... | D. Narciso Merino. |
| | Sierra Alhamilla..... | Bicarbonatadas cálcicas. | 55° | 15 Abril á 15 Jun.— 1.º Set. á 30 Oct.. | D. Luis Lopez Fernz. |
| Badajoz.... | Alange..... | Idem..... | 28° y 30° | 24 Junio á 30 Set... | D. Jesús Delg.º Sevillano. |
| Barcelona.. | Argentona..... | Ferruginosas bicarbonat. | 16° | 1.º Junio á 30 Set... | » |
| | Caldas de Estrach.... | Cloruradas sódicas..... | 41° | 1.º Mayo á 31 Oct.. | D. Gabr. Calvo Matilla. |
| | Caldas de Montbuy... | Idem..... | De 30° á 70° | 1.º Mayo á 15 Jul.— 15 Set. á 15 Oct.. | D. Tomás Lletget Cayla. |
| | La Garriga..... | Idem..... | 44° | 15 Mayo á 15 Oct... | » |
| Balears.... | La Puda..... | Sulfuradas sódicas..... | 28°5 | 15 Junio á 15 Set.... | D. Luis Góngora Joanico. |
| | San Juan de Campos.. | Clorur. sódicas-sulfur.. | 37° | 28 Abril á 1.º Julio.. | D. Man. Millaruelo Pano. |
| Búrgos..... | Fuensanta de Gayangos. | Sulfuradas cálcicas..... | 17° | 20 Junio á 20 Set... | D. Antonio Corominas. |
| Cáceres.... | Montemayor..... | Sulfuradas sódicas..... | 30° y 42° | 1.º Junio á 30 Set... | D. Franc. Sastre Domz. |
| Cádiz..... | Chiclana..... | Clorur. sódicas-sulfur.. | 18° y 18°5 | 15 Junio á 15 Oct... | D. Juan José Cortina. |
| | Paterna y Gigonza.... | Clorur. sód. y sulf. cálc. | 19° y 19°5 | 15 Junio á 15 Set... | D. Juan Miguel Nieto. |

| PROVINCIAS. | NOMBRES de los baños. | CLASIFICACION de las aguas. | TEMPERATURA en escala centígrada. | TEMPORADA oficial. | MÉDICO-DIRECTORES. |
|--------------|--------------------------------|--------------------------------|---|--|----------------------------|
| Castellon... | Villavieja de Nules.... | Sulfatadas cálcicas..... | De 36° á 45° | 15 Mayo á 15 Jun.— 15 Agosto á 10 Oct. | D. Inocente Escudero. |
| Ciudad-Real | Fuencaliente..... | Ferruginosas bicarbonat. | 36° á 40° | 1.º Junio á 30 Set... | D. Ben. Crespo Escoriaza. |
| | Hervids. de Fuensanta. | Idem variedad arsenical. | 22° | 1.º Junio á 1.º Set... | D. Amós Calderon Martz. |
| | Puertollano..... | Ferruginosas bicarbonat. | 45°5 | 1.º Junio á 30 Set... | D. Aug. Estrada Verjano. |
| | Villar del Pozo..... | Idem..... | 27° | 15 Junio á 15 Set... | D. Juan iborques Gonz. |
| Coruña.... | Arteijo..... | Cloruradas sódicas..... | 31° á 36°5 | 1.º Julio á 30 Set.... | D. Mig. Mayoral Merino. |
| | Carballo..... | Sulfuradas sódicas..... | De 24°5 á 36° | Idem..... | D. Mart. Castells Melcion. |
| Cuenca.... | Alcantud..... | Ferruginosas bicarbonat. | 20° | 15 Junio á 15 Set... | » |
| | Solan de Cabras..... | Bicarbonatadas cálcicas. | 21°5 | Idem..... | » |
| Córdoba... | Horcajo de Lucena.... | Clorur. sódicas-sulfur.. | 18°5 | 16 Julio á 30 Set.... | D. Isidro Vazquez. |
| | Fuente-agria ó Villaharta..... | Ferruginosas bicarbonat. | 45° | 1.º Mayo á 30 Jun.— 1.º Set. á 30 Oct.. | D. Mat. Palac. Salafranca |
| Gerona.... | Bañolas..... | Sulfuradas cálcicas..... | 46° | 1.º Mayo á 30 Set... | D. Man. Saenz de Tejada. |
| | Caldas de Malabella... | Cloruradas sódicas..... | 60° | 15 Mayo á 15 Oct.. | D. Mariano Carrero. |
| Granada... | Alhama..... | Bicarbonatadas cálcicas. | 45° | 20 Abril á 20 Jun.— 15 Ag. á 15 Oct.. | D. Juan Perales Chust. |
| | Alicun..... | Idem..... | De 31° á 35°5 | 1.º Mayo á 30 Jun.— 1.º Set. á 31 Oct.. | D. José María Chacel. |
| | Graena..... | Ferruginosas bicarbonat. | De 44° á 44° | 15 Mayo á 20 Jun.— 15 Ag. á 25 Oct... | D. José Negro García. |
| | Lanjaron..... | Idem..... | De 46° á 30° | 1.º Junio á 30 Set... | D. José Valenz. Marquez. |
| | Malahá..... | Idem..... | De 47° á 30° | Idem..... | D. José Lopez Fernandez |
| Granada... | Sierra Elvira..... | Sulfatadas mixtas..... | 25° á 30° var. | 15 Mayo á 30 Jun.— 15 Ag. á 15 Oct... | D. Miguel Zapater. |
| | Zújar..... | Clorur. sódico-sulfur... | De 36° á 40° | 20 Abril á 20 Jun.— 1.º Set. á 30 Oct.. | D. Eduardo Palomares. |
| | Cárlos III (Trillo)... | Clorur. sód. sulfur. cálc. | De 25°5 á 29°5 | 20 Junio á 20 Set... | D. Marcial Taboada. |
| Guadalajara. | Sacedon (La Isabela)... | Sulfatadas cálcicas..... | 29° | 15 Junio á 15 Set... | D. Arturo Perez Ortega. |

| PROVINCIAS. | NOMBRES de los baños. | CLASIFICACION de las aguas. |
|-------------|--------------------------|--------------------------------|
| Guipúzcoa. | Arechavaleta..... | Sulfuradas cálcicas..... |
| | Cestona..... | Cloruradas sódicas..... |
| | Escoriaza..... | Sulfuradas cálcicas..... |
| | Gaviria..... | Idem..... |
| | Ormaíztegui..... | Idem..... |
| | Otálora..... | Clorur. sódico-sulfur... |
| | Santa Águeda..... | Sulfuradas cálcicas..... |
| | San Juan de Azcoitia.. | Idem..... |
| Huesca..... | Urberoaga de Arzola.. | Bicarbonatadas cálcicas. |
| | Estadilla..... | Sulfuradas cálcicas..... |
| Jaen..... | Panticosa..... | Azoadas sulfur. sódicas.. |
| | Frailes y la Rivera.... | Sulfuradas cálcicas..... |
| | Jabalruz..... | Sulfatadas magnésicas?.. |
| | La Salvadora..... | Bicarbonatadas cálcicas? |
| Leon..... | Marmolejo..... | Bicarbonatadas sódicas. |
| | Martos..... | Sulfuradas cálcicas..... |
| Lérida..... | San Adrian..... | Ferruginosas bicarbonat. |
| | Caldas de Bohí..... | Sulfuradas sódicas..... |
| Logroño.... | San Vicente..... | Sulfuradas cálcicas..... |
| | Arnedillo..... | Cloruradas sódicas..... |
| | Cervera del Rio Albama | Sulfuradas cálcicas..... |
| Lugo..... | Grávalos..... | Idem..... |
| | Lugo..... | Sulfuradas sódicas..... |
| Madrid.... | El Molar..... | Clorur. sódicas sulfur... |
| | La Concepcion (Peralta). | Sulfatadas sódicas..... |
| | Loeches (La Margarita). | Idem..... |
| | Torres..... | Sulfatadas magnésicas. |

| TEMPERATURA en escala centígrada. | TEMPORADA oficial. | MÉDICO-DIRECTORES. |
|---|------------------------|--------------------------|
| 13° | 15 Junio á 15 Set.... | D. Rafael Breñosa. |
| 27° y 31° | Idem..... | D. Balb. Quesada Agius. |
| 16° á 19° | 1.º Junio á 30 Set... | D. Man. García Martz. |
| 15° | Idem..... | » |
| 16° | Idem..... | D. Gregorio Guedea. |
| 13°5 | 15 Junio á 30 Set.... | D. Hermóg. Valent. Gutz. |
| De 14° á 17°5 | 15 Junio á 15 Set.... | D. Mar. Lucientes Pueyo. |
| 17° | 1.º Junio á 30 Set... | » |
| 29° | 15 Junio á 30 Set.... | D. José Hernandez Sanz. |
| 15° | 1.º Junio á 30 Set.... | » |
| 26°8 á 28°7 | 15 Junio á 21 Set... | D. Manuel Arnús Ferrer. |
| 14° á 18°7 | 1.º Junio á 30 Set.... | D. Fern. Lopez García. |
| 30° | 24 Junio á 31 Oct.... | D. Leop. Martz. Reguera. |
| 17° | 1.º Junio á 30 Set.... | » |
| 21° | 15 Abril á 15 Jun.— | |
| | 1.º Set. á 31 Oct... | D. Joaq. Fernz. Flores. |
| 19° | 10 Junio á 10 Oct... | D. Rafael Cerdó Oliver. |
| 37° | 20 Junio á 30 Set.... | D. Marcelino Martinez. |
| De 23°5 á 55° | 1.º Junio á 20 Set.... | D. Franc.º Ortiz Rivas. |
| 17° | 15 Junio á 15 Set.... | » |
| 52°5 | 15 Junio á 30 Set.... | D. Mariano Carretero. |
| 15° | Idem..... | D. Alberto Almendáriz. |
| 16° | 1.º Junio á 30 Set.... | D. Luis Aguilera Perez. |
| De 30° á 44° | Idem..... | D. Hilarion Rugama. |
| 16° y 19° | 15 Junio á 15 Set.... | D. Juan Manuel Lopez. |
| 15° | Idem..... | D. Greg. Zaldúa García. |
| 12°5 | Idem..... | D. Patricio Jimenez. |
| 12° | 15 Junio á 30 Set.... | » |

| PROVINCIAS. | NOMBRES de los baños. | CLASIFICACION de las aguas. |
|--------------|--------------------------|--------------------------------|
| Málaga. | Carratraca..... | Sulfurosas cálcicas..... |
| | Fuente Amargosa..... | Sulfuradas cálcicas..... |
| | Vilo ó Rozas..... | Idem..... |
| Murcia. | Alhama..... | Sulfatadas cálcicas..... |
| | Archena..... | Clorur. sódicas sulfur. . |
| | Fortuna..... | Cloruradas sódicas..... |
| | Fuensanta de Lorca... | Sulfuradas cálcicas..... |
| Navarra.... | Alsásua..... | Cloruradas sódicas..... |
| | Belascoain..... | Bicarbonatadas sódicas. |
| | Betelú..... | Sulfuradas sódicas..... |
| | Fitero (el Viejo)..... | Cloruradas sódicas..... |
| | Fitero (el Nuevo)..... | Idem..... |
| | Ibero..... | Idem..... |
| Orense..... | Carballino y Partovia.. | Sulfuradas sódicas..... |
| | Cortegada..... | Idem..... |
| | Sousa y Caldeleñas.... | Bicarbonatadas sódicas. |
| | Molgas..... | Idem var. silicatadas... |
| Oviedo. | Buyeres de Nava..... | Sulfur. cálc. y ferr. sulfat. |
| | Caldas de Oviedo..... | Azoadas?..... |
| | Prelo..... | Sulfuradas cálcicas..... |
| | Borines..... | Idem..... |
| Pontevedra. | Caldas de Cuntis..... | Sulfuradas sódicas..... |
| | Caldas de Reyes..... | Cloruradas sódicas..... |
| | Caldelas de Tuy..... | Idem..... |
| | Loujo ó Latoja..... | Idem var. iodurada.... |
| | Mondariz..... | Bicarbonatadas sódicas. |

| TEMPERATURA en escala centígrada. | TEMPORADA oficial. | MÉDICO-DIRECTORES. |
|---|--|----------------------------|
| 47°5 | 15 Junio á 30 Set... | D. José Salg.º Guillermo. |
| 21° | Idem..... | » |
| 49° | Idem..... | D. Fermin Urdapilleta. |
| 45° | 1.º Abril á 30 Jun.— 1.º Set. á 31 Oct... | D. Francisco Chinchilla. |
| 52° | Idem..... | D. Justo María Zabala. |
| 48° | Idem..... | D. Man. Arnús Fortuny. |
| 49° | 1.º Abril á 30 Dic... | » |
| 42°5 | 12 Junio á 30 Set... | D. Ant. Caña Gamero. |
| 26°6 | 1.º Junio á 30 Set... | D. Juan Wais y Flood. |
| 22° á 24° | Idem..... | D. Isidoro Casulleras. |
| 47°5 | Idem..... | D. Ciriaco Ruiz Jimenez. |
| 47°5 | Idem..... | D. José Genovés y Tio. |
| 49°5 | 12 Junio á 30 Set... | D. Ildefonso Oton. |
| 22° y 35° | 15 Junio á 30 Set... | » |
| 28° 30° y 32° | 1.º Julio á 10 Oct... | D. Eduardo Moreno. |
| 49° y 24° | 1.º Julio á 30 Set.... | » |
| 40° á 47° | 1.º Julio á 10 Oct... | D. Juan Amo Gonzalez. |
| 21° á 28° | 15 Junio á 30 Set... | D. Enrique Doz Gomez. |
| 42° | 1.º Junio á 30 Set... | D. José María Bonilla. |
| 47°5 | 15 Junio á 15 Set... | D. Nicol. Calleja Vicario. |
| 46° | 1.º Mayo á 31 Oct... | D. José Ocaña y Pazos. |
| De 47°5 á 57° | 1.º Julio á 30 Set.... | D. Joaq. Garc. Castañon. |
| De 30° á 46°5 | 1.º Junio á 30 Set... | D. Clodomiro Andrés. |
| 42° á 49° var. | Idem..... | D. Desid.º Varela Puga. |
| 30° á 47° var. | 1.º Julio á 30 Set.... | D. Manuel Morales. |
| 47°5 | 1.º Junio á 30 Set... | » |

| PROVINCIAS. | NOMBRES de los baños. | CLASIFICACION de las aguas. | TEMPERATURA en escala centígrada. | TEMPORADA oficial. | MÉDICO-DIRECTORES. |
|-------------|--------------------------|--------------------------------|---|---|---------------------------|
| Salamanca.. | Ledesma..... | Sulfuradas sódicas..... | 30° y 50° | 15 Mayo á 30 Set... | D. Anast.º García Lopez. |
| Santander.. | Caldas de Besaya..... | Cloruradas sódicas..... | 34° á 36°6 | 1.º Mayo á 20 Set... | D. Benigno Villafranca. |
| | La Hermida..... | Idem..... | 42° y 49°5 | 1.º Junio á 30 Set... | D. Ventura Sarrasí. |
| | Liérganes..... | Sulfuradas cálcicas..... | 19° | Idem..... | D. César García Teresa. |
| | Ontaneda y Alceda.... | Sulfur. cálcicas-azoadas. | 26° | 10 Junio á 30 Set... | D. Manuel Ruiz Salazar. |
| | Puente Viesgo..... | Cloruradas sódicas..... | 35° | 1.º Junio á 30 Set... | D. Aurelio Enrique Gonz. |
| | Solares..... | Idem..... | 28° | Idem..... | D. Agustin Lacort Ruiz. |
| Teruel..... | Segura..... | Bicarbonatadas mixtas.. | 23° | 15 Junio á 15 Set... | D. José Lopez Díez. |
| Vizcaya... | Cortezubi..... | Sulfuradas cálcicas..... | 18° | 15 Junio á 30 Set... | D. Victoriano Ayegui. |
| | Elejabeitia..... | Idem..... | 18° | Idem..... | D. Vicente Urrecha. |
| | Elorrio..... | Idem..... | 16° | Idem..... | D. José Hernandez Silva. |
| | Molinar de Carranza.. | Cloruradas sódicas..... | 36° | 20 Junio á 30 Set... | D. Eduardo Menendez. |
| | Villaró..... | Sulfuradas cálcicas..... | 16° | 1.º Junio á 15 Oct... | D. Pablo Pardo Larrondo |
| | Zaldívar..... | Clorur. sódicas sulfur... | 21° | 1.º Junio á 30 Set... | D. Vicente Urquiola. |
| | Urberoaga de Ubilla... | Bicarb. cálcicas-azoadas? | 27° | Idem..... | D. Justo Jimenez Pedro. |
| Valencia... | Bellús..... | Sulfatadas cálcicas..... | 26° á 28° | Idem..... | D. Teodoro Pico Azorin. |
| | Chulilla..... | Sulfuradas cálcicas..... | 40° | 1.º Mayo á 30 Set... | » |
| | Fuente Podrida..... | Idem..... | 18° | 25 Mayo á 25 Set... | D. Ramon Torner. |
| | Santa Ana..... | Idem..... | 20° | 15 Abril á 30 Jun.— 1.º Set. á 31 Oct... | D. Enrique Sanchis. |
| | Siete-aguas..... | Ferruginosas bicarbonat. | 30° | 1.º Junio á 30 Set... | » |
| Zaragoza... | Alhama..... | Sulfatadas cálcicas..... | 33°7 á 35° | Idem..... | D. Tomás Parraverde. |
| | Jaraba de Aragon..... | Idem..... | 34° | 15 Junio á 15 Set... | D. Alejandro Gregorio. |
| | Paracuellos de Giloca.. | Sulfuradas cálcicas..... | 17° | 15 Junio á 30 Set... | D. Félix Tejada España. |
| | Quinto..... | Sulfatadas cálcicas..... | 18° á 20° | 10 Junio á 15 Set... | D. Vicente García Millan. |
| | Tiermas..... | Clorur. sódicas. sulfur.. | 25° á 40° | 1.º Junio á 30 Set... | D. Joaq. Pastor Prieto. |

FECHA DE CADA UNO DE LOS DIAS DE LA SEMANA EN 1879.

| MESES. | Domingo. | Lunes. | Martes. | Miércoles. | Jueves. | Viernes. | Sábado. | MESES. | Domingo. | Lunes. | Martes. | Miércoles. | Jueves. | Viernes. | Sábado. |
|--------|----------|--------|---------|------------|---------|----------|---------|--------|----------|--------|---------|------------|---------|----------|---------|
| En.. | | | | 1 | 2 | 3 | 4 | Julio. | | | 1 | 2 | 3 | 4 | 5 |
| | 5 | 6 | 7 | 8 | 9 | 10 | 11 | | 6 | 7 | 8 | 9 | 10 | 11 | 12 |
| | 12 | 13 | 14 | 15 | 16 | 17 | 18 | | 13 | 14 | 15 | 16 | 17 | 18 | 19 |
| | 19 | 20 | 21 | 22 | 23 | 24 | 25 | | 20 | 21 | 22 | 23 | 24 | 25 | 26 |
| | 26 | 27 | 28 | 29 | 30 | 31 | | | 27 | 28 | 29 | 30 | 31 | | |
| Feb.. | | | | | | | 1 | Agos. | | | | | | 1 | 2 |
| | 2 | 3 | 4 | 5 | 6 | 7 | 8 | | 3 | 4 | 5 | 6 | 7 | 8 | 9 |
| | 9 | 10 | 11 | 12 | 13 | 14 | 15 | | 10 | 11 | 12 | 13 | 14 | 15 | 16 |
| | 16 | 17 | 18 | 19 | 20 | 21 | 22 | | 17 | 18 | 19 | 20 | 21 | 22 | 23 |
| | 23 | 24 | 25 | 26 | 27 | 28 | | | 24 | 25 | 26 | 27 | 28 | 29 | 30 |
| Mar. | | | | | | | 1 | Set.. | | 1 | 2 | 3 | 4 | 5 | 6 |
| | 2 | 3 | 4 | 5 | 6 | 7 | 8 | | 7 | 8 | 9 | 10 | 11 | 12 | 13 |
| | 9 | 10 | 11 | 12 | 13 | 14 | 15 | | 14 | 15 | 16 | 17 | 18 | 19 | 20 |
| | 16 | 17 | 18 | 19 | 20 | 21 | 22 | | 21 | 22 | 23 | 24 | 25 | 26 | 27 |
| | 23 | 24 | 25 | 26 | 27 | 28 | 29 | | 28 | 29 | 30 | | | | |
| | 30 | 31 | | | | | | | | | | | | | |
| Abr.. | | | 1 | 2 | 3 | 4 | 5 | Oct.. | | | | 1 | 2 | 3 | 4 |
| | 6 | 7 | 8 | 9 | 10 | 11 | 12 | | 5 | 6 | 7 | 8 | 9 | 10 | 11 |
| | 13 | 14 | 15 | 16 | 17 | 18 | 19 | | 12 | 13 | 14 | 15 | 16 | 17 | 18 |
| | 20 | 21 | 22 | 23 | 24 | 25 | 26 | | 19 | 20 | 21 | 22 | 23 | 24 | 25 |
| | 27 | 28 | 29 | 30 | | | | | 26 | 27 | 28 | 29 | 30 | 31 | |
| May. | | | | | 1 | 2 | 3 | Nov. | | | | | | | 1 |
| | 4 | 5 | 6 | 7 | 8 | 9 | 10 | | 2 | 3 | 4 | 5 | 6 | 7 | 8 |
| | 11 | 12 | 13 | 14 | 15 | 16 | 17 | | 9 | 10 | 11 | 12 | 13 | 14 | 15 |
| | 18 | 19 | 20 | 21 | 22 | 23 | 24 | | 16 | 17 | 18 | 19 | 20 | 21 | 22 |
| | 25 | 26 | 27 | 28 | 29 | 30 | 31 | | 23 | 24 | 25 | 26 | 27 | 28 | 29 |
| Jun.. | 1 | 2 | 3 | 4 | 5 | 6 | 7 | Dic.. | | 1 | 2 | 3 | 4 | 5 | 6 |
| | 8 | 9 | 10 | 11 | 12 | 13 | 14 | | 7 | 8 | 9 | 10 | 11 | 12 | 13 |
| | 15 | 16 | 17 | 18 | 19 | 20 | 21 | | 14 | 15 | 16 | 17 | 18 | 19 | 20 |
| | 22 | 23 | 24 | 25 | 26 | 27 | 28 | | 21 | 22 | 23 | 24 | 25 | 26 | 27 |
| | 29 | 30 | | | | | | | 28 | 29 | 30 | 31 | | | |

INDICADOR DE CAMPANADAS PARA LOS CASOS DE INCENDIO.

| PALACIO. Una campanada. | UNIVERSIDAD. Dos campanadas. | CENTRO. Tres campanadas. | HOSPICIO. Cuatro campanadas. | BUENAVISTA. Cinco campanadas. |
|---|---|---|---|--|
| Alamo..... 1 Amaniel..... 2 Bailen..... 3 Conde-Duque..... 4 Florida..... 5 Leganitos..... 6 Platerias..... 7 Argüelles..... 8 Quinones..... 9 Vergara..... 10 | Pozas..... 1 Colon..... 2 Corredera..... 3 Daoiz..... 4 Dos de Mayo..... 5 Escorial..... 6 Estrella..... 7 Pez..... 8 Pizarro..... 9 Rubio..... 10 | Abada..... 1 Arenal..... 2 Bordadores..... 3 Descalzas..... 4 Espejo..... 5 Isabel II..... 6 Jacometrezo..... 7 Postigo..... 8 Puerta del Sol..... 9 Silva..... 10 | Barco..... 1 Beneficencia..... 2 Chamberi..... 3 Colmillo..... 4 Desengaño..... 5 Fuencarral..... 6 Hernan-Cortés..... 7 Pelayo..... 8 Santa Bárbara..... 9 Valverde..... 10 | Alcalá..... 1 Almirante..... 2 Belen..... 3 Cab. o de Gracia..... 4 Libertad..... 5 Montera..... 6 Plaza de Toros..... 7 Reina..... 8 San Marcos..... 9 Salamanca..... 10 |
| CONGRESO. Seis campanadas. | HOSPITAL. Siete campanadas. | INCLUSA. Ocho campanadas. | LATINA. Nueve campanadas. | AUDIENCIA. Diez campanadas. |
| Angel..... 1 Carrera..... 2 Cervantes..... 3 Córtes..... 4 Cruz..... 5 Gobernador..... 6 Huertas..... 7 Lobo..... 8 Príncipe..... 9 Retiro..... 10 | Atocha..... 1 Ave-María..... 2 Cañizares..... 3 Delicias..... 4 Ministriles..... 5 Olivar..... 6 Primavera..... 7 Santa Isabel..... 8 Torrecilla..... 9 Valencia..... 10 | Cabestreros..... 1 Caravaca..... 2 Comadre..... 3 Embajadores..... 4 Encomienda..... 5 Huerta del Bayo..... 6 Peñon..... 7 Peñuelas..... 8 Provisiones..... 9 Rastro..... 10 | Aguas..... 1 Arganzuela..... 2 Calatrava..... 3 Cebada..... 4 Don Pedro..... 5 Humilladero..... 6 Pte. de Toledo..... 7 Puerta de Moros..... 8 Solana..... 9 Toledo..... 10 | Cava..... 1 Carretas..... 2 Concepcion..... 3 Constitucion..... 4 Estudios..... 5 Juanelo..... 6 Progreso..... 7 Pte. de Segovia..... 8 Puerta Cerrada..... 9 Segovia..... 10 |

NOTA. Las campanadas correspondientes al distrito se dan con la campana grande; las que indican el barrio, con la de timbre más fino.

CENSO DE POBLACION.

Segun el Censo general hecho por la Junta provincial del Censo de poblacion de España, con arreglo al último empadronamiento verificado en 1.º de Diciembre de 1877, resulta que existen en Madrid 404.588 habitantes, á saber:

| DISTRITOS. | | Varones. | Hembras. | TOTAL. |
|------------------------|----------------|----------|----------|---------|
| Poblacion civil... | Palacio..... | 17.198 | 22.256 | 39.454 |
| | Universidad... | 20.233 | 23.491 | 43.724 |
| | Centro..... | 13.691 | 16.167 | 29.858 |
| | Hospicio..... | 18.793 | 20.939 | 39.732 |
| | Buenavista.... | 19.378 | 23.122 | 42.500 |
| | Congreso..... | 14.004 | 17.702 | 31.706 |
| | Hospital..... | 19.260 | 22.013 | 41.273 |
| | Inclusa..... | 18.783 | 21.139 | 39.922 |
| | Latina..... | 20.572 | 21.374 | 41.946 |
| | Audiencia..... | 15.434 | 16.715 | 32.149 |
| TOTAL..... | | 177.346 | 204.918 | 382.264 |
| Poblacion militar..... | | 21.393 | 931 | 22.324 |
| TOTAL GENEAL.. | | 198.739 | 205.849 | 404.588 |

Las anteriores cifras se hallan sujetas á rectificaciones que en la actualidad se están verificando, pudiendo calcularse un aumento mayor de 10.000 almas.

CASAS DE SOCORRO.

- | | |
|----------------------------|------------------------------------|
| 1. ^{er} distrito. | Calle de la Palma baja , núm. 44. |
| 2. ^o — | Calle de Fuencarral, núm. 69. |
| 3. ^o — | Calle de Embajadores. |
| 4. ^o — | Carrera de San Francisco, núm. 17. |
| 5. ^o — | Calle de Preciados , núm. 72. |
| 6. ^o — | Calle del Fúcar, núm. 8. |
| 7. ^o — | Calle de la Cabeza. |
| 8. ^o — | Calle del Barquillo. |
| 9. ^o — | Calle del Espíritu Santo. |
| 10. ^o — | Plaza Mayor. |

BOMBAS DE INCENDIOS.

Calle de la Cabeza , núm. 25. Idem del Fomento , núm. 6. Plaza Mayor, núm. 27. Costanilla de los Desamparados , número 15. Calle de San Miguel , núm. 10. Idem de la Piora, núm 4. Barrio de Salamanca. Calle de las Dos Hermanas, núm. 20. Idem de Jesús del Valle. Idem de San Opropio, núm. 4. Idem de Argumosa. Idem de Toledo, frente al Matadero. Puente de Toledo, parador de Luna. Chamberí, calle de Buenos-Aires.

La oficina principal, Plaza Mayor, núm. 27.

TEATROS DE MADRID.

PRECIOS DE LAS LOCALIDADES EN LA TEMPORADA DE 1878-79.

TEATRO REAL.

PLAZA DE ORIENTE.

| | PRECIO | |
|---|---------------------|----------------------|
| | DE LAS LOCALIDADES. | |
| | Despacho | Contad. ^a |
| Palcos bajos y plateas, sin entradas... rs. | 280 | 280 |
| Idem principales, sin id..... | 170 | 170 |
| Idem segundos proscenios, sin id..... | 170 | 170 |
| Butacas, con entrada..... | 40 | 40 |
| Delanteras de palco, con id..... | 18 | 18 |
| Centro de palco, con id..... | 10 | 10 |
| Antepecho de paraíso, con id..... | 10 | 10 |
| Segundas de id., con id..... | 9 | 9 |
| Primeras de paraíso y cubillo, con id.... | 7 | 7 |
| Paraíso y entrada general..... | 4 | 4 |

TEATRO ESPAÑOL.

CALLE DEL PRÍNCIPE.

| | | |
|---|----|----|
| Palcos bajos y plateas, sin entradas... rs. | 60 | 80 |
| Idem principales, id..... | 40 | 60 |
| Idem segundos, id..... | 30 | 40 |
| Idem tertulias, id..... | 20 | 30 |
| Butacas, con entrada..... | 14 | 18 |

| | PRECIO | |
|--|---------------------|----------------------|
| | DE LAS LOCALIDADES. | |
| | Despacho | Contad. ^a |
| Delanteras de anfiteatro principal, con entrada. rs. | 8 | 10 |
| Asientos de id., id. | 6 | 7 |
| Delanteras de anfiteatro segundo, id. | 6 | 7 |
| Asientos de id., id. | 5 | 6 |
| Delanteras de paraíso, id. | 5 | 6 |
| Asientos de id., id. | 4 | 4 |
| Entradas para palcos. | 4 | 4 |

TEATRO DE APOLO.

CALLE DE ALCALÁ, 49.

| | | |
|---|----|----|
| Palcos subsuelos, sin entradas. rs. | 40 | 50 |
| Proscenios plateas, id. | 50 | 60 |
| — entresuelos, id. | 50 | 60 |
| — principales, id. | 40 | 50 |
| — segundos, id. | 30 | 40 |
| Palcos plateas, id. | 40 | 50 |
| — entresuclos, id. | 40 | 50 |
| — principales, id. | 30 | 40 |
| — segundos, id. | 20 | 30 |
| Butacas, con entrada. | 10 | 12 |
| Idem de balcon, id. | 10 | 12 |
| Delanteras de galería baja, id. | 7 | 9 |
| Asientos de id., id. | 5 | 6 |
| Delanteras de anfiteatro principal, id. | 6 | 7 |
| Asientos de id., id. | 4 | 5 |
| Delanteras de paraíso, id. | 4 | 5 |
| Entradas para palco y abono. | 4 | » |
| Paraíso y paseo. | 2 | » |

TEATRO DE LA ZARZUELA.

CALLE DE JOVELLANOS.

| FUNCIONES DE NOCHE. | PRECIO DE LAS LOCALIDADES. | |
|---|-------------------------------|----------------------|
| | Despacho | Contad. ^a |
| Palcos proscenios entresuelos y principales, sin entradas..... rs. | 120 | 140 |
| Idem plateas y entresuelos, id..... | 60 | 70 |
| Idem principales, id..... | 40 | 50 |
| Idem proscenios segundos, id..... | 40 | 50 |
| Idem segundos, id..... | 20 | 24 |
| Butacas, con entrada..... | 14 | 16 |
| Sillones de platea, id..... | 10 | 12 |
| Asientos de id., id..... | 5 | 6 |
| Sillones de anfiteatro entresuelo, id..... | 10 | 12 |
| Asientos de id., id..... | 5 | 6 |
| Sillones de anfiteatro principal, id..... | 10 | 12 |
| Asientos de id., id..... | 5 | 6 |
| Delanteras de anfiteatro segundo, id..... | 8 | 10 |
| Idem de galería alta, id..... | 8 | 10 |
| Asientos de anfiteatro segundo y galería alta, id..... | 4 | 4 |
| Entrada para palcos y abonos, id..... | 4 | 4 |
| FUNCIONES DE LA TARDE. | | |
| Palcos proscenios entresuelos y principales, sin entradas..... rs. | 70 | 80 |
| Idem plateas y entresuelos, id..... | 50 | 60 |
| Idem principales, id..... | 30 | 40 |
| Idem proscenios segundos, id..... | 24 | 30 |
| Idem segundos, id..... | 20 | 24 |
| Butacas, con entrada..... | 10 | 12 |
| Entrada..... | 4 | 4 |
| Los demas billetes, al mismo precio que en las funciones de noche. | | |

TEATRO DE LA COMEDIA.

CALLE DEL PRÍNCIPE, 14.

| | PRECIO | |
|--|---------------------|----------------------|
| | DE LAS LOCALIDADES. | |
| | Despacho | Contad. ^a |
| Palcos plateas y entresuelos, sin entradas.....rs. | 60 | 80 |
| Idem principales, sin id..... | 30 | 40 |
| Idem segundos, sin id..... | 16 | 24 |
| Butacas platea, con entrada..... | 12 | 14 |
| Idem delantera de palco Entresuelo, id... | 12 | 14 |
| Idem, id., 1. ^a , 2. ^a y 3. ^a fila, con id..... | 7,99 | 10 |
| Delanteras de anfiteatro principal, con id. | 7,99 | 10 |
| Asientos de id. id., con id..... | 5 | 7 |
| Delanteras de anfiteatro segundo, con id. | 6 | 7 |
| Asientos de id. id., con id..... | 4 | 5 |
| Entradas de abono y palco..... | 4 | 4 |

TEATRO DE LA ALHAMBRA.

CALLE DE LA LIBERTAD.

| | | |
|--|----|----|
| Palcos plateas y entresuelos, sin entradas.....rs. | 40 | 50 |
| Butacas, con entrada..... | 10 | 12 |
| Sillones de anfiteatro, con id..... | 8 | 9 |
| Delanteras de platea, con id..... | 6 | 7 |
| Asientos de id., con id..... | 5 | 6 |
| Delanteras de anfiteatro, con id..... | 5 | 6 |
| Entrada general y de paseo..... | 4 | 4 |

TEATRO DE VARIEDADES.

CALLE DE LA MAGDALENA.

| | PRECIO | |
|---|---------------------|----------------------|
| | DE LAS LOCALIDADES. | |
| | Despacho | Contad. ^a |
| Palcos bajos y principales, con cinco entradas..... rs. | 7,99 | 9 |
| Butacas, con entrada..... | 1,50 | 1,75 |
| Delantera de galería principal, con id.... | 1 | 1,25 |
| Asientos de id., con id..... | 1 | 1,25 |
| Delantera de paraíso, con id..... | 1 | 1,25 |
| Entrada general..... | 0,50 | » |

TEATRO MARTIN.

CALLE DE SANTA BRÍGIDA.

| | | |
|--|------|------|
| Palcos principales, con cinco entradas.. rs. | 6 | 7 |
| Butacas..... | 1 | 1,25 |
| Delanteras de anfiteatro principal..... | 1 | 1,25 |
| Asientos de id. id..... | 0,75 | 1 |
| Delanteras de anfiteatro segundo..... | 0,75 | 1 |
| Asientos de id. id..... | 0,50 | 0,75 |

SALON ESLAVA.

PASADIZO DE SAN GINÉS.

| | | |
|--|------|---|
| Palcos plateas ó principales, con entrada..... rs. | 8 | » |
| Butacas..... | 1,50 | » |
| Delanteras de galería baja ó principal.... | 1,50 | » |
| Asientos de galería..... | 1 | » |
| Entrada para paleo..... | 1 | » |

DIA

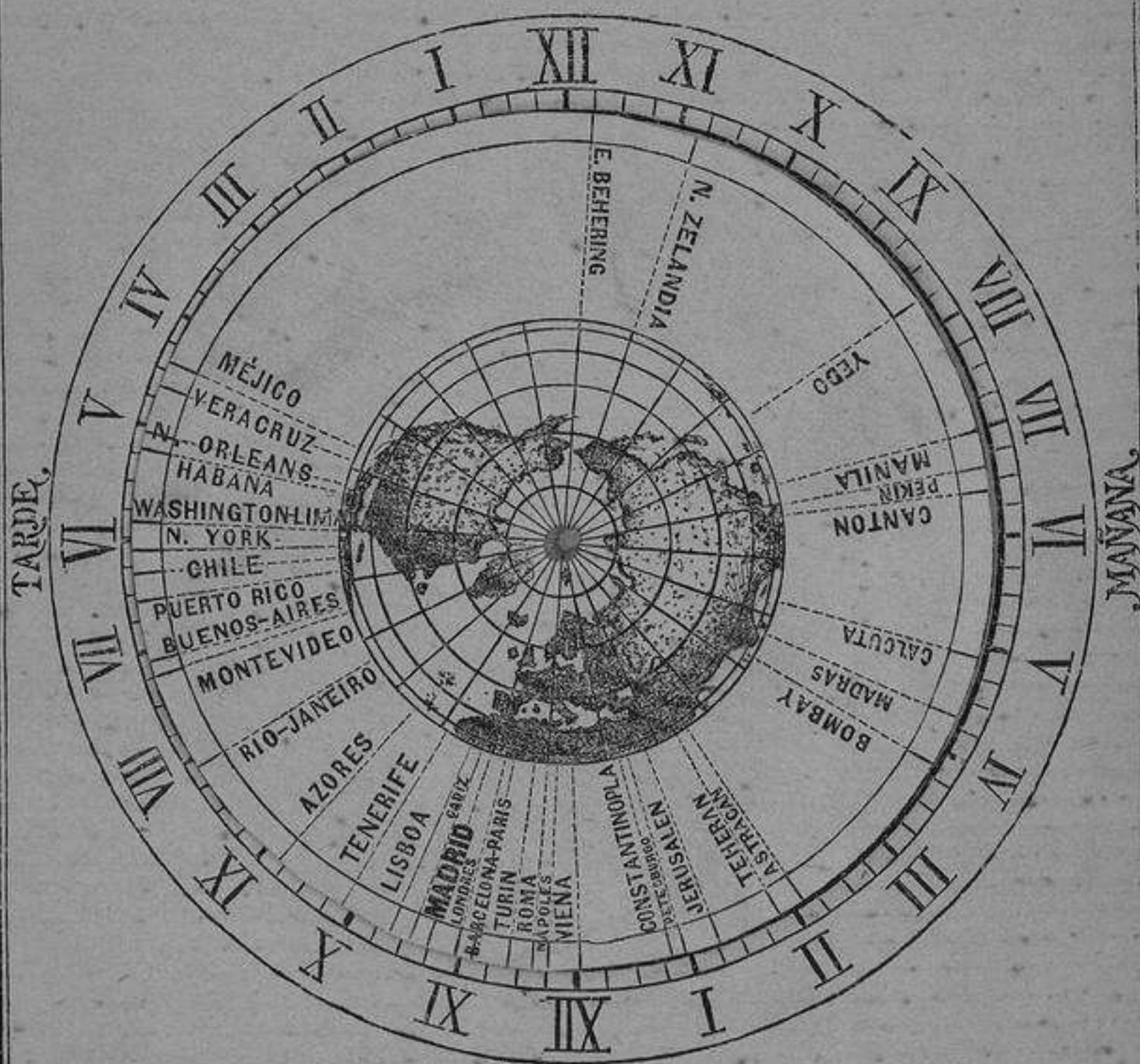

NOCHE

Dada la hora de un lugar de la tierra, determinar la que será en otros pueblos, cuya diferencia de longitudes, respecto de la del primero, es conocida.

Este problema puede resolverse inmediatamente, para las principales capitales del globo, con auxilio de la lámina adjunta, cuyo uso se facilitará con los dos ejemplos siguientes:

1.º ¿Qué hora será en los diversos pueblos señalados en la lámina cuando sean las *diez* de la mañana en Madrid?

Hágase girar la parte móvil hasta que la línea del borde que pasa por Madrid sea continuación del trazo marcado en el horario con el núm. X, situado á la derecha adonde está escrita la palabra *Mañana*, y á la vista puede verse la hora que es en las demas capitales marcadas en la figura. Así se verá que en *Lisboa* son las *nueve y treinta y siete* minutos de la mañana; nada más que las *ocho y veintisiete* minutos en las *Azores*; cerca de las *cinco* de la madrugada en *Washington*; las *cuatro y cuarto* de la tarde en *Calcuta*; y en la *Nueva Zelandia* (antípodas de Madrid) las *diez* de la noche.

2.º ¿Qué hora es en los diversos pueblos señalados en la figura cuando son las *doce* en Rio-Janeiro?

Colóquese la línea del borde del círculo móvil que pasa por dicho punto con el horario fijo señalado con el número XII, y, lo mismo que en el problema anterior, se deducirá: que en *Madrid* son las *dos y treinta y ocho* minutos de la tarde; en *Buenos-Aires* las *once* de la mañana, y así de los demas.

TABLA de sueldos anuales expresiva del haber mensual y diario que á cada uno corresponde.

| SUELDO ANUAL DE | | CORRESPONDE al sueldo mensual en | | SUELDO DIARIO EN | |
|-----------------|---------|-------------------------------------|-----------|------------------|---------|
| Pesetas. | Reales. | Pesetas. | Reales. | Pesetas. | Reales. |
| 250 | 4.000 | 20..83 | 83..33 | 0..69 | 2..77 |
| 500 | 2.000 | 41..66 | 166..66 | 4..38 | 5..55 |
| 750 | 3.000 | 62..50 | 250 | 2..08 | 8..33 |
| 1.000 | 4.000 | 83..33 | 333..33 | 2..77 | 11..11 |
| 1.250 | 5.000 | 104..16 | 416..66 | 3..47 | 13..88 |
| 1.500 | 6.000 | 125 | 500 | 4..16 | 16..66 |
| 1.750 | 7.000 | 145..83 | 583..33 | 4..86 | 19..44 |
| 2.000 | 8.000 | 166..66 | 666..66 | 5..55 | 22..22 |
| 2.250 | 9.000 | 187..50 | 750 | 6..25 | 25 |
| 2.500 | 10.000 | 208..33 | 833..33 | 6..94 | 27..77 |
| 3.000 | 12.000 | 250 | 1.000 | 8..33 | 33..33 |
| 3.500 | 14.000 | 291..66 | 1.166..66 | 9..72 | 38..88 |
| 4.000 | 16.000 | 333..33 | 1.333 | 11..11 | 44..44 |
| 4.500 | 18.000 | 375 | 1.500 | 12..50 | 50 |
| 5.000 | 20.000 | 416..66 | 1.666..66 | 13..88 | 55..55 |
| 7.500 | 30.000 | 625 | 2.500 | 20..83 | 83..33 |
| 10.000 | 40.000 | 833..33 | 3.333..33 | 27..77 | 111..11 |
| 12.500 | 50.000 | 1.041..66 | 4.166..66 | 34..72 | 138..88 |
| 15.000 | 60.000 | 1.250 | 5.000 | 41..66 | 166..66 |
| 17.500 | 70.000 | 1.458..33 | 5.833..33 | 48..61 | 194..44 |
| 20.000 | 80.000 | 1.666..66 | 6.666..66 | 55..55 | 222..22 |
| 22.500 | 90.000 | 1.875 | 7.500 | 62..50 | 249..99 |
| 25.000 | 100.000 | 2.083..33 | 8.333..33 | 69..44 | 277..76 |

ANUNCIOS.

LA PERFECTA CASADA DEL MAESTRO FRAY LUIS DE LEON.

Esmerada edicion en 4.^o, á propósito para regalo de boda.
Su precio en rústica, 16 rs.

COLECCION DE CLÁSICOS ESPAÑOLES.

Edicion en miniatura.

Van publicados:

- 1 tomo. Poesías de Fr. Luis de Leon.
- 1 id. Id. de Quevedo.
- 1 id. Id. de Lope de Vega.
- 1 id. Id. de Moratin.
- 1 id. Id. de Calderon.
- 1 id. Id. de Rioja.
- 1 id. Id. de Garcilaso.
- 1 id. Id. de Melendez Valdés.

El precio de cada tomo en rústica, con caja, 10 rs.

Proverbios de Alonso de Barros, un tomo, 6 rs.

Varias fábulas de Samaniego y de Iriarte, un tomito en 32.^o, 4 rs.

PUNTOS DE VENTA. Librerías de *Durán*, Carrera de San Jerónimo, 2; *Murillo*, Alcalá, 18; *Cuesta*, Carretas, 9; *Julian Palacios*, Arenal 27 y plaza de Isabel II, 9, y en el obrador de *Miguel Ginesta*, Campomanes, 8, donde hay ejemplares con varias clases de encuadernacion.

N - 1

12.0

095 Cal

R. 3.138



