

PORTFOLLO FOTOGRAFICO
DE ESPAÑA



REGISTRO NACIONAL

A. MARTIN
EDITOR
BARCELONA

Cuaderno N.º

27

MARTIN

LE-3828

ALBERTO MARTIN
EDITOR - BARCELONA.

5° E. de Madrid.



LÉRIDA.



- Signos convencionales.
- Capital de Provincia.
 - Cabeza de Partido.
 - Ayuntamiento.
 - ... limite de provincia.
 - ... " " partido.
 - Ferrocarril.
 - Carretera.

Escala de 1:1,500,000



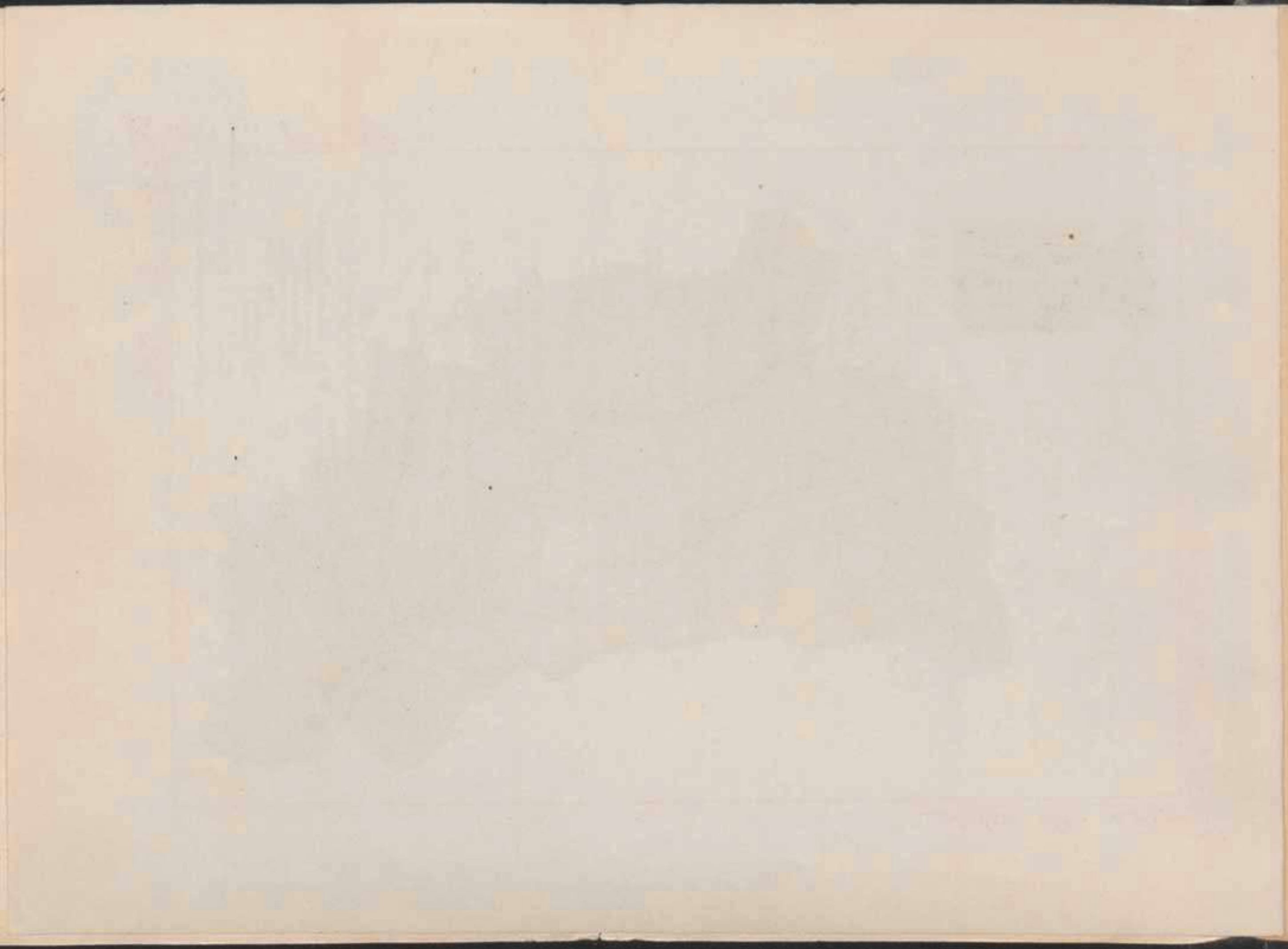

PROVINCIA DE LÉRIDA



Comprende la parte occidental de Cataluña, hallándose situada entre los $41^{\circ} 16'$ y $42^{\circ} 51'$ de latitud N. y $4^{\circ} 1'$ y $5^{\circ} 30'$ de longitud E. del meridiano de Madrid. Limita por el N. con Francia y Andorra; al E. con las provincias de Gerona y Barcelona; al S. con las de Tarragona y Zaragoza y al O. con la de Huesca.

Abarca una extensión de 12,150'79 k.², con una población de 284,971 habitantes de hecho y 295,645 de derecho, repartidos entre 325 ayuntamientos en los partidos judiciales de Lérida, Balaguer, Borjas de Urgel, Cervera, Seo de Urgel, Solsona, Sort, Tremp y Viella, que dependen de la Audiencia provincial de Lérida en lo criminal y á la territorial de Barcelona en lo civil.

Es provincia de 3.^a clase, administrada por la Diputación y Gobernador que como tal le corresponde, formando distrito forestal y minero con la de Tarragona, perteneciendo á la división hidrológica del Ebro. Distrito universitario de Barcelona, con Instituto general y técnico y otros importantes centros de enseñanza. En lo militar se halla adscrita al 4.^o cuerpo de ejército, cuyo centro es Barcelona, con un gobernador militar

en la capital y otro en la plaza fuerte de Seo de Urgel.

En su territorio radican los obispados de Lérida, Solsona y Seo de Urgel, teniendo además jurisdicción los de Vich y Tarragona, de cuya archidiócesis son aquellos sufragáneos.

Tiene Aduanas de 1.^a clase en Les Bossost, Alós y Farga de Moles y de 4.^a clase en Civis.

La cordillera más importante que atraviesa esta jurisdicción es la de los Pirineos, desde la frontera de Andorra y la Cerdaña hasta los montes Malditos (conocidos por Maladeta), al entrar en la provincia de Huesca, no correspondiendo en algunas partes la frontera con la línea divisoria de aguas, como sucede con el valle de Arán (partido de Viella) que se desarrolla en la cuenca del Garona, hasta el puente de Rey, por donde penetra en territorio francés.

Como principales altitudes de E. á O., podemos señalar las siguientes: en la frontera de Andorra, entre los ríos Segre y Valira de Oriente, el Tossal de la Muga (2,848 metros de altitud); Tossa Plana (2,907 metros); Bobinar (2,846 metros); Monturull (2,753 metros). Al Occidente de Andorra los

picos de Soloria y Alins (2,789 metros); Torres de Embort (2,772 metros) y Seturia (2,523 metros). En la parte superior de la Vallferrera (afluente del Noguera-Pallaresa), aparece el pico más alto del territorio catalán en la Pica de Estats ó de Sotllo (3,141 metros); Monteixo (2,904 metros). Por el pico de Brugat (2,887 metros) y Certascán, la frontera se dirige al Montroig (2,865 metros) y al Pico del Home (2,722 metros), en donde la línea fronteriza deja las vertientes del Noguera-Pallaresa, para entrar en las del Garona, alcanzando la altitud de 2,880 metros en el Mauberme (valle de Arán). Bordeando los orígenes de este río y por los altos afluentes del Noguera-Pallaresa, el gran macizo pirenaico marcha desde el nombrado Pico del Home al de Montoliú y núcleo de Beret, puerto de la Bonaigua, las crestas de Saburedo (2,815 metros), Ratera de Espot (2,860 metros) y Colomers (2,935 metros), entrando en la cuenca del Noguera-Ribagorzana, en el valle de Bohí, con importantes derivaciones que alcanzan 3,032 metros en el Comolo-Forno y 3,004 en el Biciberri. Volviendo á la divisoria de aguas, por el O. de los grandes estanques de Rius, se dirige al pico de Sarraera (2,620 metros) y la Girgosa hasta encontrar el pico de Mulleres (2,985 metros), que ya corresponde al macizo de los montes Malditos, siguiendo hasta el puerto de la Picada. Entre el valle de Arán y el de la Pique ó Bañeras de Luchón (Francia) figuran los picos de Cabriols ó Cap de la Escalera (2,475 metros); Entecada (2,215 metros); Pala de Arres (2,450

metros), disminuyendo hasta el puente de Rey. Fuera del núcleo principal con el cual se une mediante el portarró de Espot, aparece otro macizo importantísimo por la parte mediodía, que en nada cede por lo abrupto á los anteriormente descritos y como aquellos poblado de numerosos estanques, que originan el río Flamicell. Su máxima altura se encuentra en el pico de Peguera (2,981 metros), siguiéndole el Manyera (2,916 metros) y el Montseny (2,880 metros) y en la parte occidente hacia el valle de Bohí, el Cogomella, de 2,876 metros, y el Pesó, de 2,891 metros.

La región montañosa va desarrollándose entre los mencionados ríos, formando una intrincada red de sierras que se cruzan y entrelazan, de suerte que fuera de algunos ensanchamientos de las riberas, hasta la parte baja de la provincia no se encuentran llanuras de consideración. A la izquierda del Segre, casi en el límite de la provincia con la de Barcelona, de donde procede, se levanta la importante sierra de Cadí, de 2,638 metros, y hacia la cuenca del Cardoner la sierra de la Bofia, de 2,303 metros. Entre el Segre y Noguera-Pallaresa el pico de la Torreta del Orri ó Coma de Rubió, de 2,440 metros; más abajo la sierra de Boumort, de 2,076 metros, y últimamente la de Montsech, de 1,685 metros, en la sección oriental, continuando su desarrollo entre la cuenca de Tremp y valle de Ager, hasta más allá del Noguera-Ribagorzana que encuentra la provincia de Huesca.

Excepción hecha de la cuenca del Garona, que

se dirige á Francia para verter en Océano Atlántico, el resto de la provincia afluye al Mediterráneo mediante el Cardoner, tributario del Llobregat y el Segre, que lo es del Ebro. La cuenca del Segre abarca la mayor parte del territorio, ya que durante su extenso curso, desde la Cerdaña hasta Mequinenza, va recibiendo otros importantes afluentes como el Valira, debajo de Seo de Urgel, procedente de Andorra; el Llobregós, cerca de Pons; el Noguera-Pallaresa, en las inmediaciones de Camarasa y Balaguer, después el Noguera-Ribagorzana en Corbins y el Cinca, procedente de la provincia de Huesca, frente la Granja de Escarpe. El segundo en importancia es el Noguera-Pallaresa, que nace en el llano de Beret y sigue por el valle de Aneo hacia Sort, habiendo aumentado su caudal con el río de Espot, y en Llavorsí, con los de Cardós y Vallferrera; después de haber pasado el famoso desfiladero de Collegats, en Pobla de Segur se le une el Flamicell, y continuando por Tremp atraviesa el Montsech por los Terradets, confundiéndose con el Segre antes de Camarasa. En tercer orden figura el Noguera-Ribagorzana, que procediendo de las vertientes orientales de los Montes Malditos, en la provincia de Huesca, entra seguidamente en la de Lérida, sirviendo en muchos puntos de límite entre ambas provincias. En las bajas zonas de la llanura de Urgel y cuenca de Tremp, aparecen los estanques de Ibars y Basturs respectivamente; en la intermedia del Flamicell, el de Moncortés, siendo innumerables los lagos y lagunas que se encuentran

en plena zona pirenaica y que alimentan los ríos antes nombrados y sus afluentes. En los de Capdella (Flamicell) se están llevando á cabo importantes trabajos, al objeto de aprovechar sus aguas para la producción de energía eléctrica, que ha de ser transportada á Barcelona. Con el mismo objeto ha emprendido análogos trabajos otra poderosa compañía en el Noguera-Pallaresa, sección comprendida entre Pobla de Segur y Camarasa. Las aguas del Segre alimentan el gran canal que riega la extensa llanura de Urgel; las del Ribagorzana los canales que fertilizan el llano de Lérida y uno de los brazos en que se subdivide el de Aragón y Cataluña, recorre los términos limítrofes con la provincia de Huesca y baja ribera del Cinca.

La agricultura y la ganadería constituyen los principales factores de su riqueza, distinguiéndose las comarcas de Urgel y Lérida por sus frutas, hortalizas, alfalfa, cereales, aceite y vino; cuenca de Tremp, Segriá, ribera de Segre y Ció, Garrigas, etc. Existen pequeñas industrias, mereciendo especial mérito por el desarrollo que han alcanzado en las Borjas de Urgel la fabricación de aceites, y si bien hay algunas fábricas de hilados y tejidos esparcidas por las orillas de sus ríos y la de azúcar de remolacha en Termens, hemos de convenir que es provincia eminentemente agrícola; reduciéndose su comercio á la importación de artículos manufacturados, exportando los productos sobrantes, lanas y ganado y escasos minerales, pues se hallan muchos de éstos sin explotar por la falta de vías de comunicación. Estas se re-

ducen á las vías férreas de Barcelona á Lérida y Zaragoza, pasando por Cervera, ciudad muy conocida por su antigua universidad y Tárrega por su comercio; y la línea de Tarragona á Lérida y ferrocarril económico de Mollerusa á Balaguer con ramal á Menarguens. Atraviesa su territorio las carreteras de Madrid á Barcelona y Francia; de Lérida á Huesca; de Lérida á Tarragona; de Lérida á Flix por Mayals; de Lérida á Puigcerdá por Balaguer, Artesa de Segre, Pons y Seo de Urgel, faltando construir desde más arriba de la Seo hasta Bellver y punto terminal; de Balaguer á la frontera francesa por Ager (en construcción el trozo de los Terradets), continuando hacia Tremp, Pobla de Segur, Gerri y en construcción hasta Sort, hallándose terminada desde la frontera á Bossost, Viella y Salardú; de Tárrega á Balaguer; de Montblanch (Tarragona) á Tárrega

y Artesa y de esta población á Tremp, de la que arranca más allá del puente de Artesa, la de Villanueva de Meyá, y del kilómetro 25 un camino vecinal á Isona; de Jorba á Calaf, Torá, Biosca y Pons; de Cervera á Pons, construída hasta Guisona; de Bellpuig al Tallat por Vallbona y la de Preixana; de Vinaixa á Albi y Cerviá, que ha de continuar hacia Albagés; la de Mequinenza, que arranca cerca de Alcarraz y llega á Serós; de Balaguer á Tamarite (en construcción); de Seo de Urgel á Andorra en estudio y una pequeña sección construída y otras varias en estudio.

Tiene aguas minerales en Rubinat (Cervera); Alcarraz (Lérida), con establecimiento apropiado, lo mismo que en San Vicens y Senillers (Seo de Urgel), Caldes de Bohí (Tremp), y en Les, Arties y Tredós en el partido de Viella (Valle de Arán).

LÉRIDA

Ciudad capital de la provincia de su nombre, situada á la derecha del Segre, sobre cuyo río se extiende un hermoso puente de hierro de espaciosos arcos, que la pone en comunicación con los jardines públicos conocidos por Campos Elíseos, en donde se levanta el teatro del mismo nombre. Su caserío se extiende por la orilla del expresado río, escalando el cerro, en cuya cumbre se levanta la antigua y notable catedral, convertida en castillo desde la guerra de Sucesión, habiéndose le-

vantado otro templo en sustitución de aquél, en la parte baja de la ciudad, en tiempo de Carlos III. Además de esta iglesia son notables por su arquitectura las parroquias de San Lorenzo, de orden románico en su interior y campanario gótico, y la de San Juan, de moderna construcción, que ha reemplazado al antiguo templo derribado para ensanchar la plaza en donde se celebra el mercado. Son así mismo dignas de mencionarse las casas consistoriales ó Pahería, con detalles

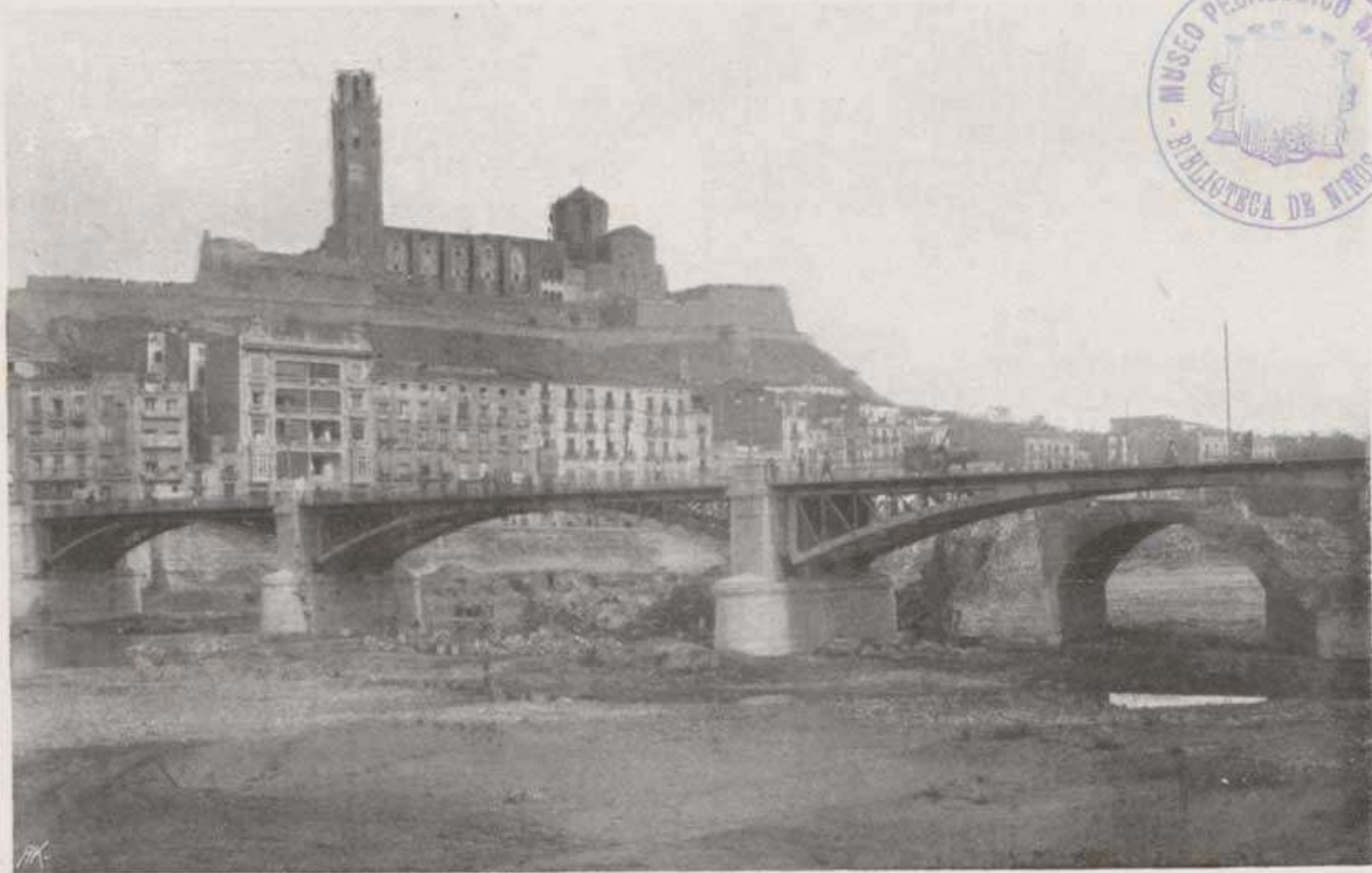

Destácase en primer término el nuevo puente sobre el Segre, inaugurado en Septiembre de 1911, dominando la ciudad la inmensa mole de la antigua catedral convertida en castillo.

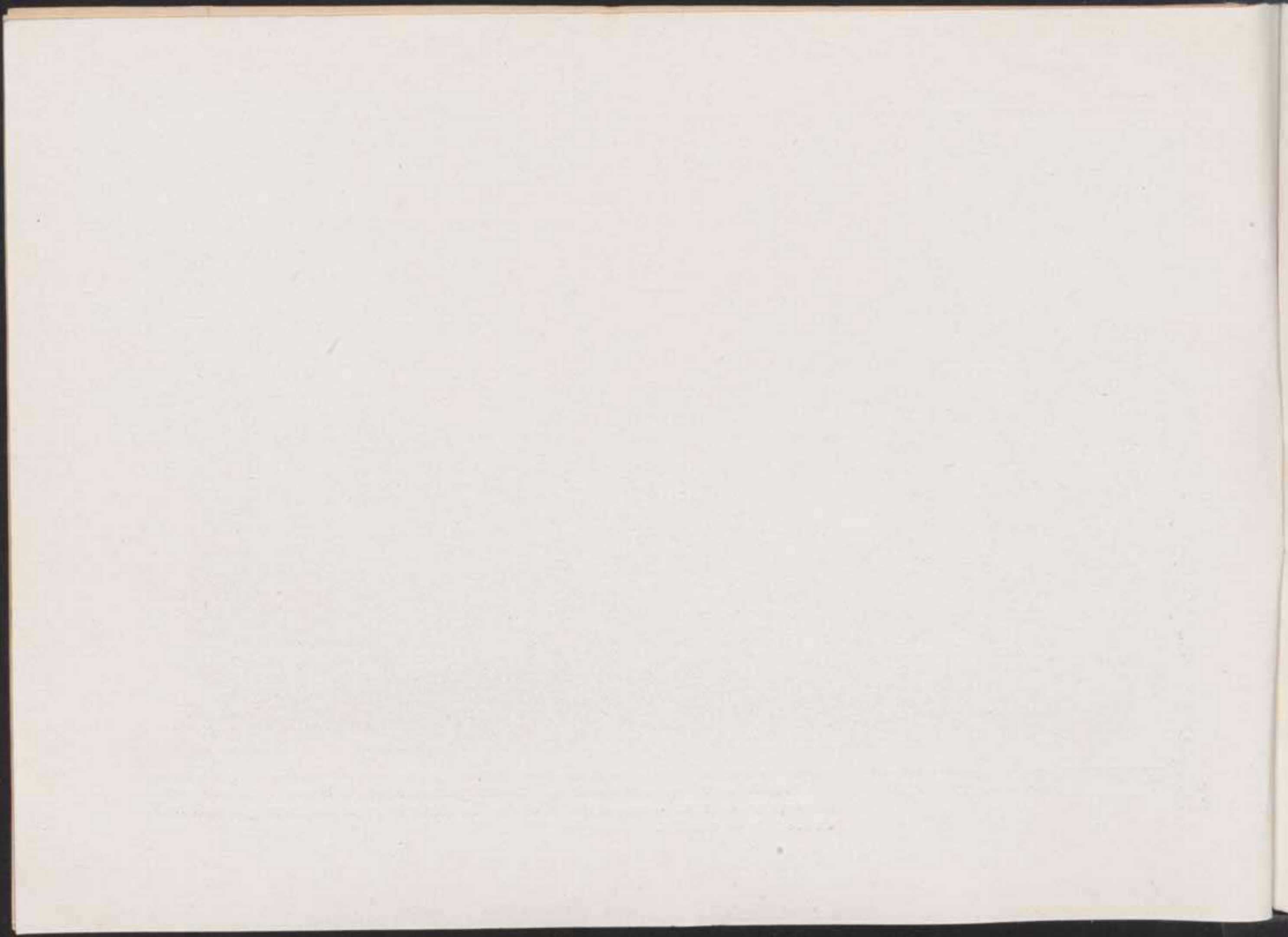



Es de moderna construcción, habiéndose empezado en 1893. Tiene magnífico salón de actos, capilla y un notable museo arqueológico instalado en la planta baja.





Es una de las principales calles, perpendicular á la calle Mayor, comunicando ésta con la parte superior de la ciudad.





Constituye uno de los principales paseos, comunicando las afueras de la estación con el centro de la capital.

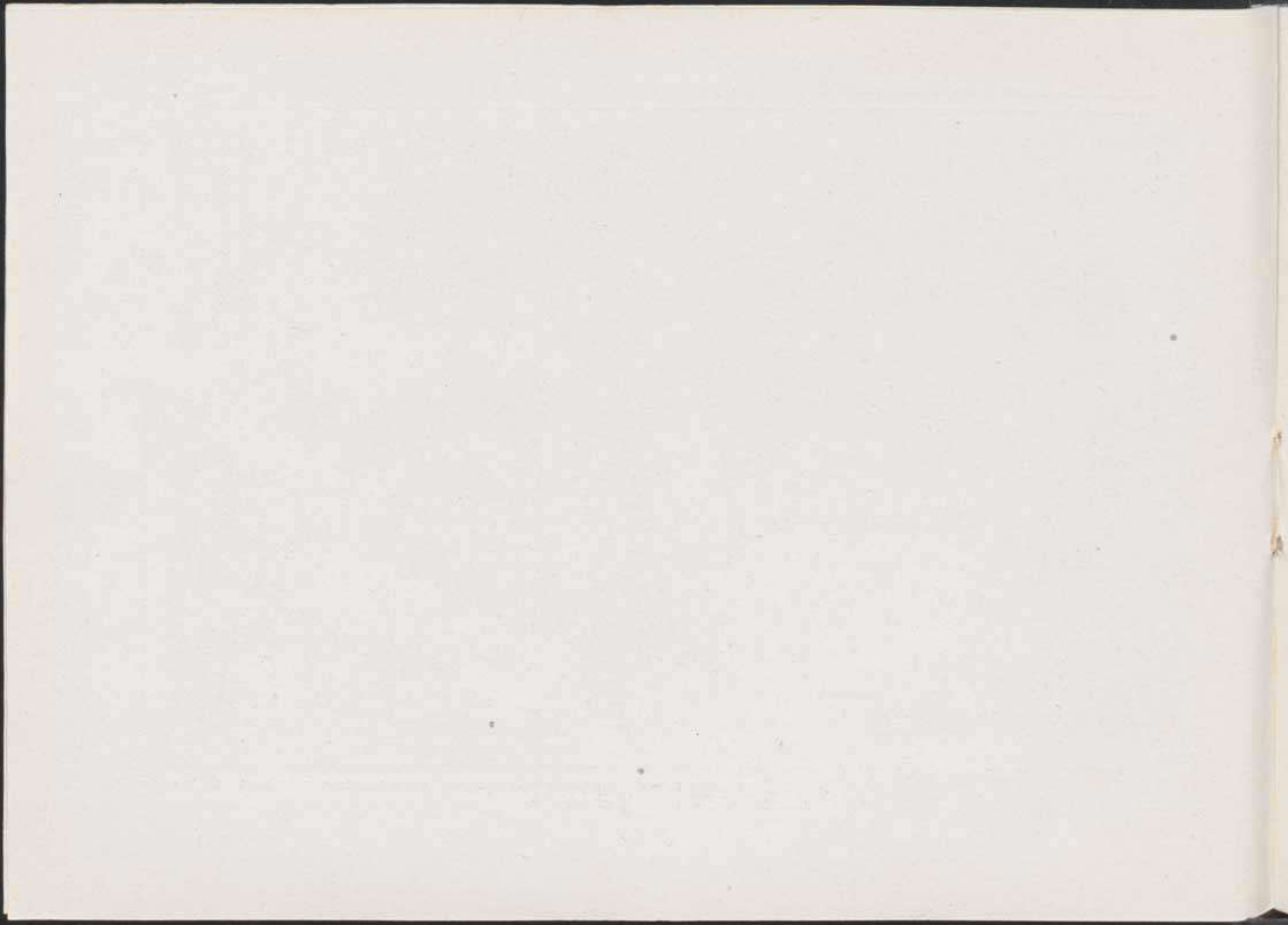



Constituye uno de los sitios más populares de la ciudad, por donde pasa la carretera general de Madrid á Barcelona y Francia, disfrutándose de hermosas perspectivas á lo largo del río Segre.



LÉRIDA. — PATIO DEL HOSPITAL



Fué comenzado el año 1454, continuándose en el siglo siguiente las obras de este benéfico establecimiento.

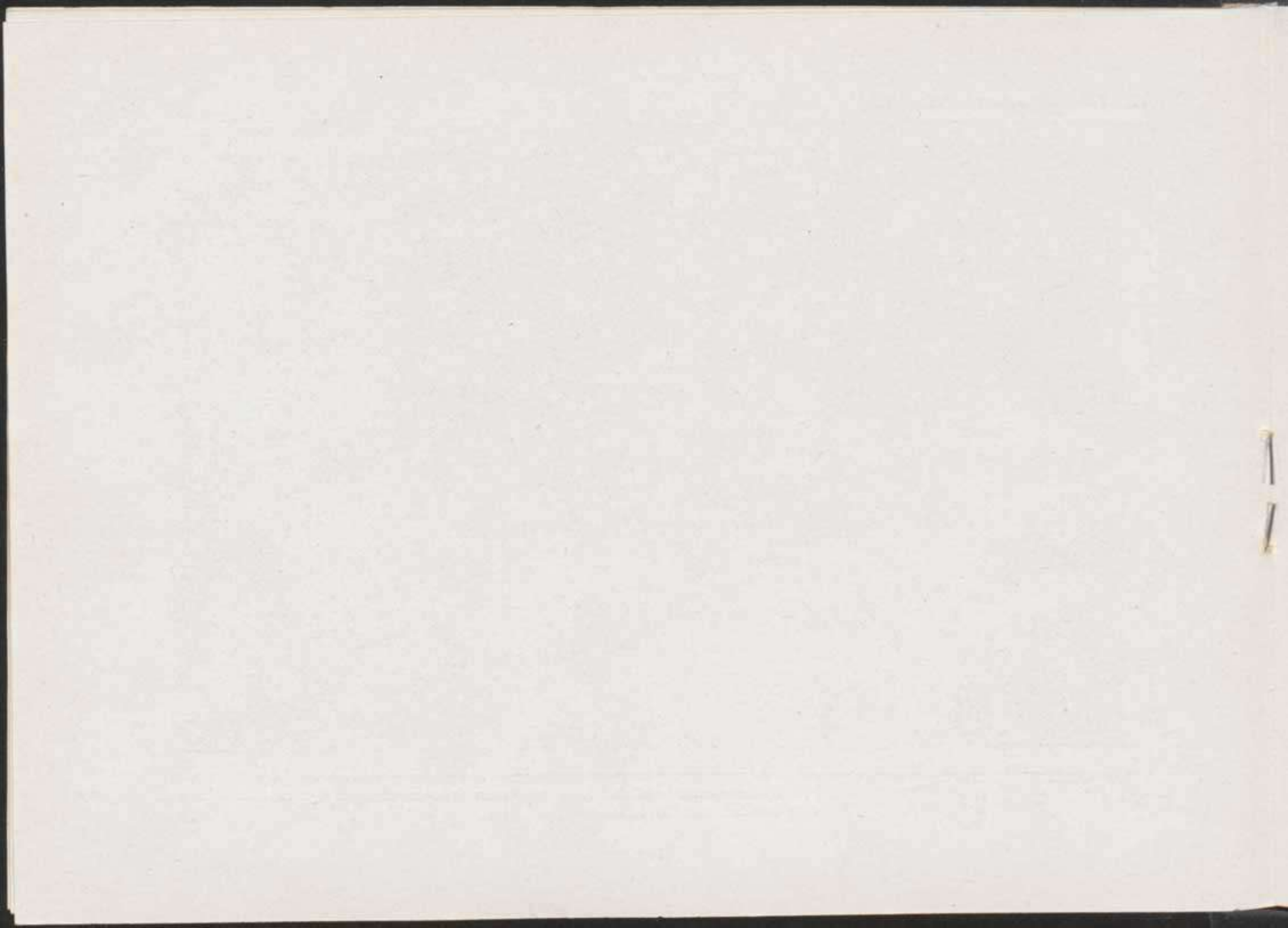

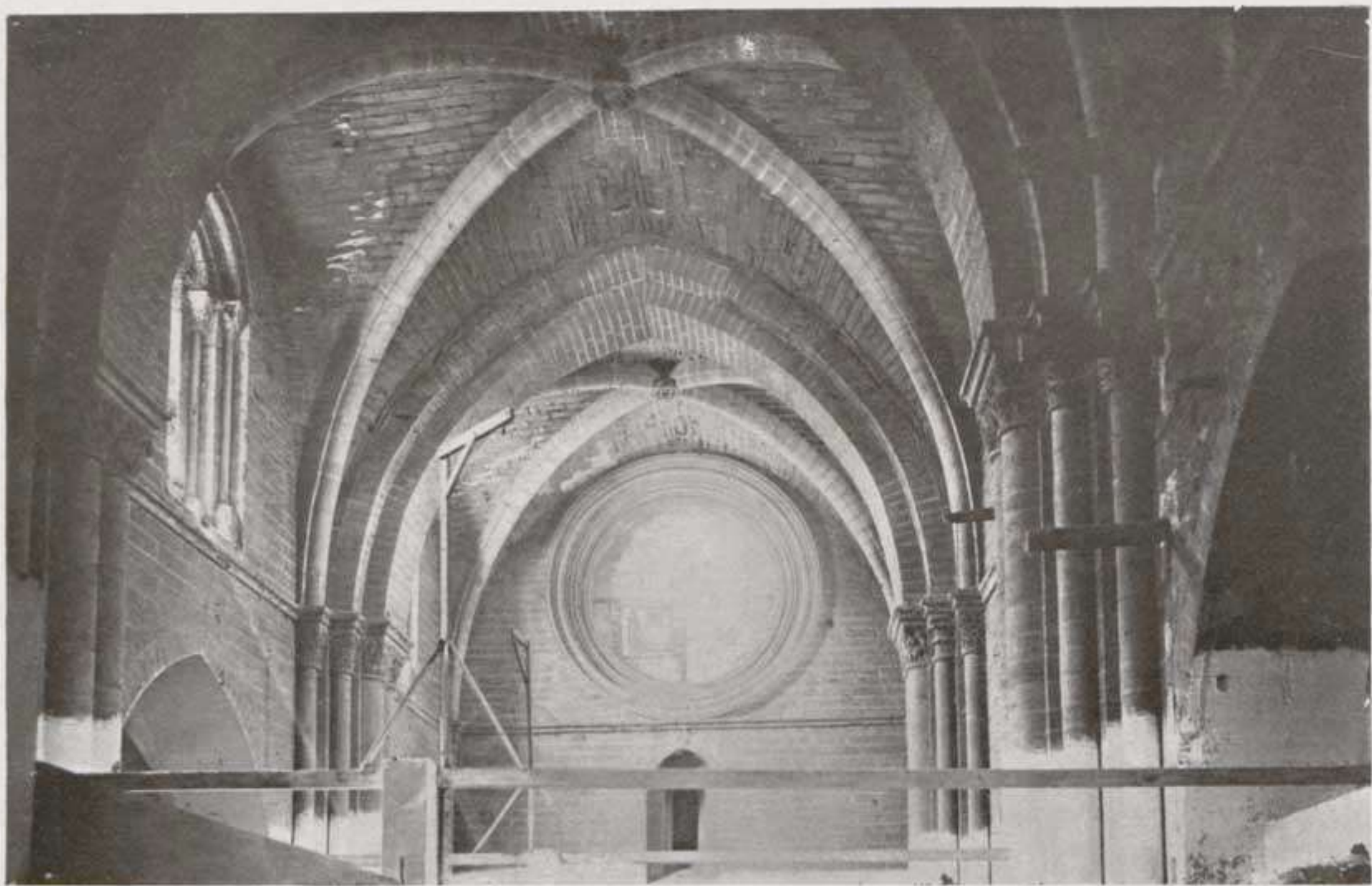

Consta de tres espaciosas naves y crucero, pudiéndose apreciar en las mismas la transición del estilo románico al ojival que se operaba en el siglo XIII, época en que fueron construidas.



LÉRIDA. — PUERTA PRINCIPAL.



Es la única que queda en pié de las seis puertas que daban acceso á la capital, abriéndose ésta á la entrada del puente.

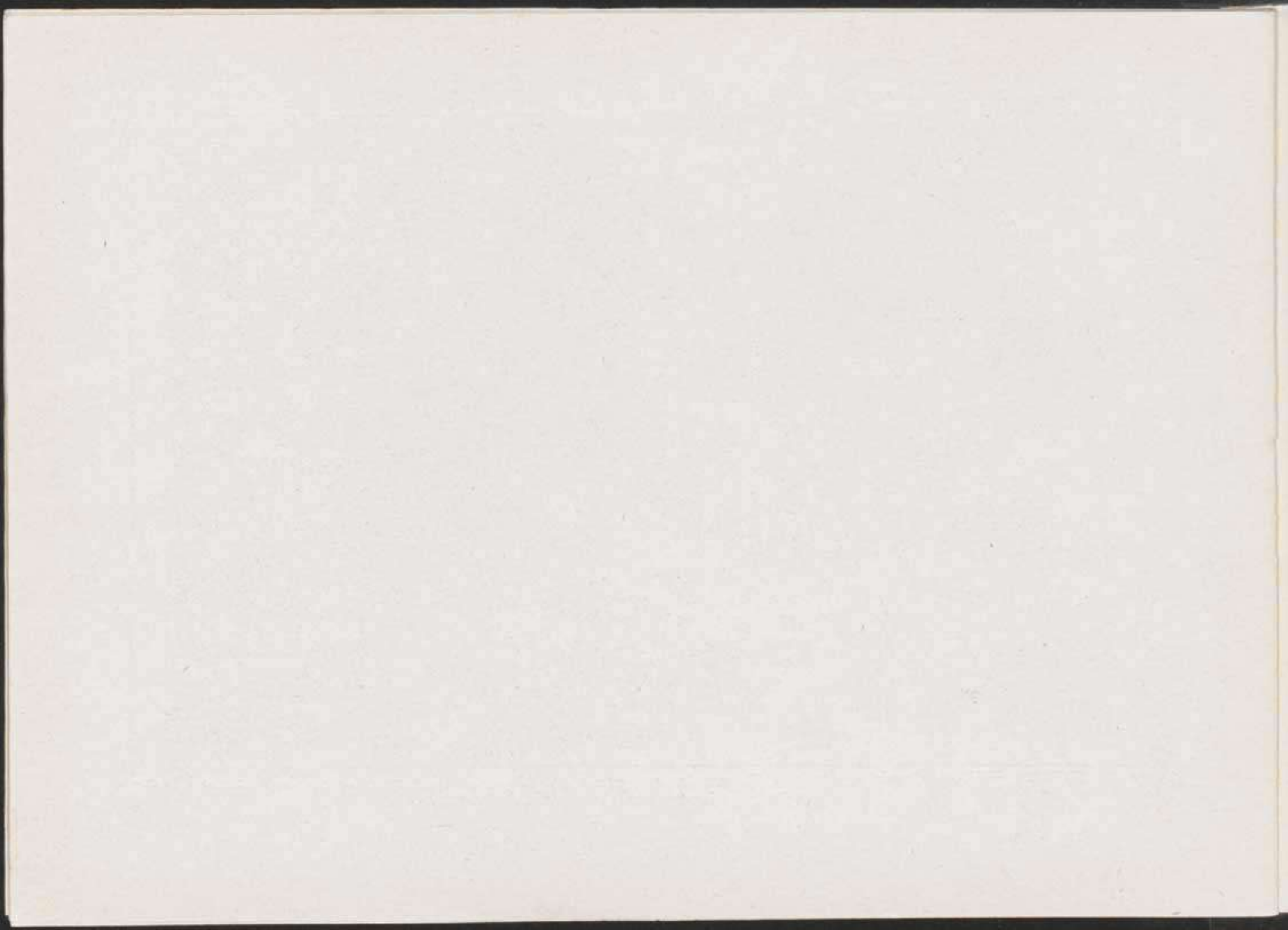



El templo es de estilo románico con retablos góticos, á cuyo estilo pertenece el campanario, en el cual campean las armas de la familia Gallart, que pagó las obras del mismo.

Handwritten text, possibly bleed-through from the reverse side of the page.

Handwritten text, possibly bleed-through from the reverse side of the page.



Constituye uno de los más notables ejemplares del arte románico en su último periodo, distinguiéndose por la proporción del conjunto y por los detalles que la adornan.





En ella se halla establecido el mercado, destacándose en su fondo la iglesia de San Juan, modernamente construida, reemplazando á la que fué demolida en 1868.



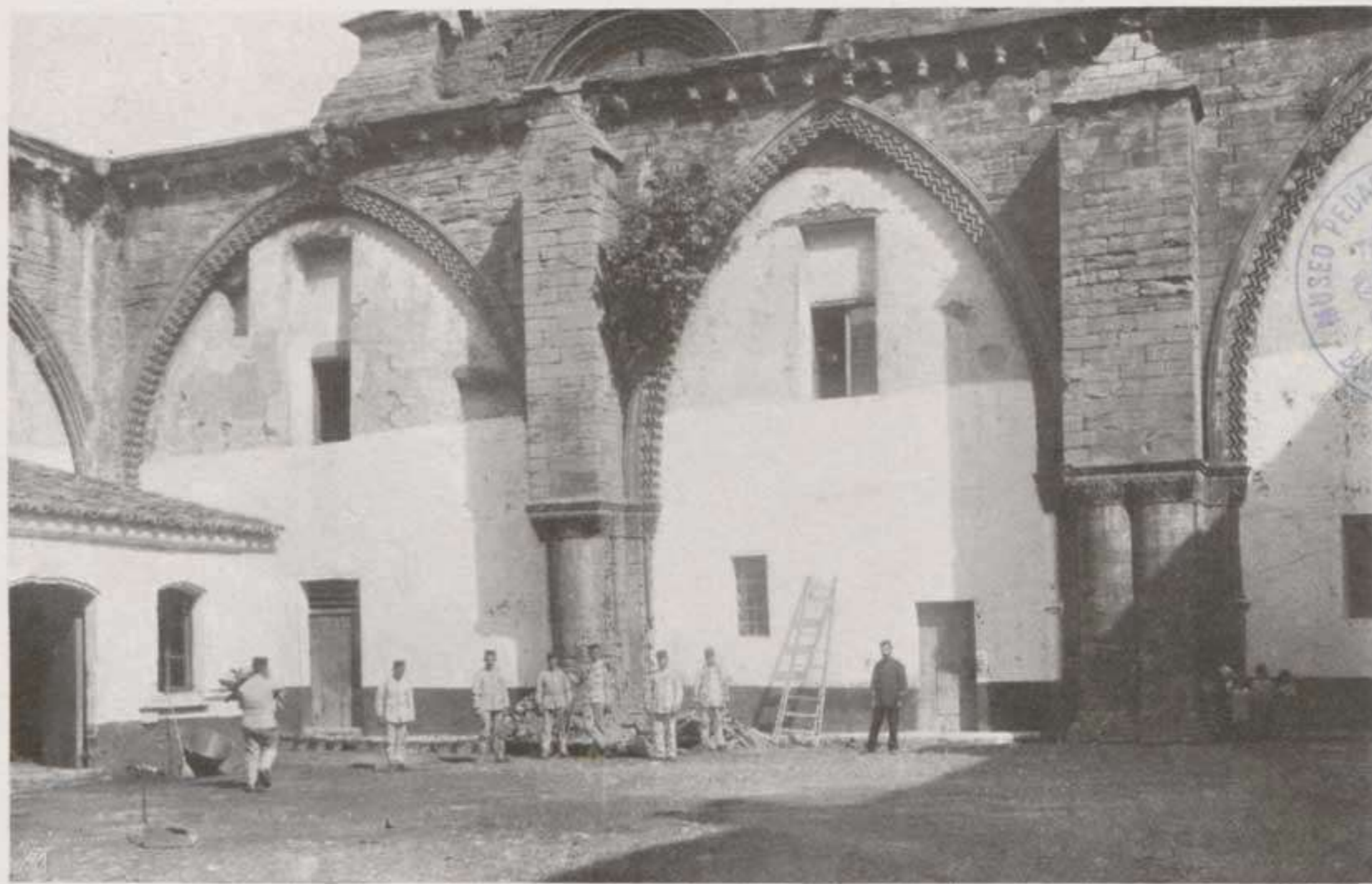

Originalísima obra de la primera mitad del siglo XIV, en la que aparecen combinados elementos de ornamentación románica en los capiteles, en donde se apoyan las grandes ojivas de las galerías.

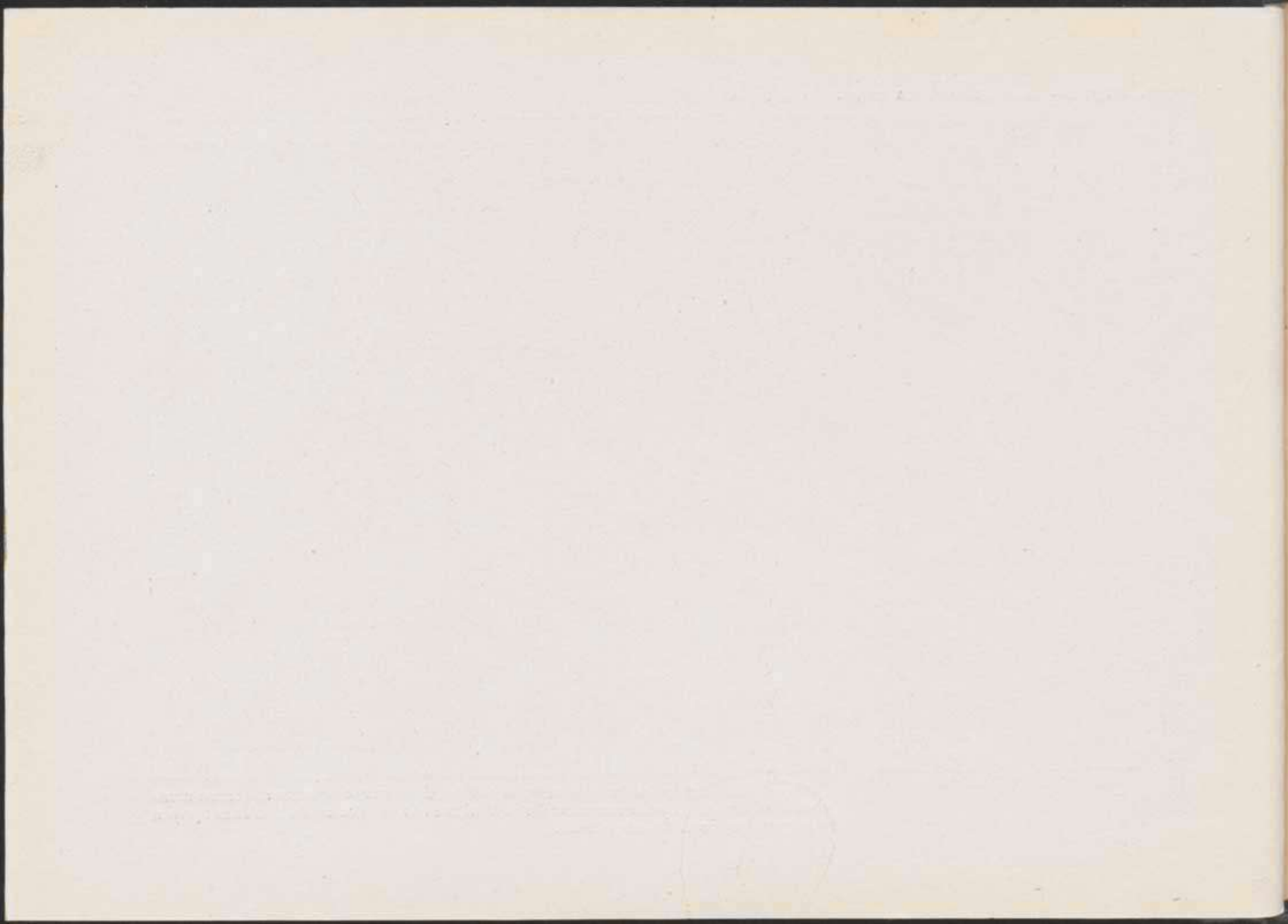

románicos en su fachada; el castillo de Gardeny, que perteneció á los Templarios; el Hospital, empezado en el siglo xv; el Seminario, construído modernamente, en el cual se halla instalado el importante museo diocesano; la iglesia de San Martín, últimamente restaurada, y la Academia Mariana, Diputación, etc. Tiene espaciosos paseos, como la Rambla de Fernando y el de Boters, y entre sus principales calles descuellan la Mayor, Caballeros, Carmen, Blondel, con la popular *Banqueta* al lado del puente, viéndose ésta sumamente concurrida por los hermosos horizontes que desde este punto se disfrutan. Entre otros importantes centros instructivos, posee el Instituto general y técnico, en cuyo edificio se halla instalado el Museo Arqueológico de la provincia.

Es población de antiguo abolengo histórico,



como lo prueban sus monedas ibéricas, habiendo sido la capital de los Ilergetes, cuyos caudillos, Indívil y Mandonio, tanta celebridad alcanzaron en las guerras con los romanos. Su Sede episcopal es antiquísima y fué trasladada á Roda cuando la invasión sarracena, restaurándose de nuevo al conquistar la ciudad el conde de Barcelona en el siglo xii.

Fué una de las más importantes poblaciones de la Corona de Aragón, habiéndose celebrado cortes en su recinto é interviniendo muy directamente en cuantos hechos se desarrollaron en aquel reino durante la Edad Media, gozando de innumerables privilegios, que fueron abolidos con motivo de la guerra de Sucesión, en cuya calamitosa época perdió también su famosa universidad, que tanto renombre había alcanzado.

MUNICIPIOS DE LA PROVINCIA DE LÉRIDA

PARTIDO DE BALAGUER					
Ager	1.813	Abellanes	1,012	Cubells	1,237
Agramunt	2.430	Balaguer	4,800	Doncell	716
Albesa	1.567	Baldomá	587	Fontllonga	758
Alfarrás	1.062	Barbens	946	Foradada	757
Algerri	985	Baronia de Lavansa	441	Fuliola	949
Alguaire	2.397	Bellcaire	2.215	Ibars de Noguera	459
Almenar	2.531	Bellmunt	559	Ibars de Urgel	969
Alós de Balaguer	645	Bellvis	2.985	Liñola	1,760
Aña	1.384	Cabanabona	290	Menarguens	1,182
Artesa de Segre	1.981	Camarasa	1,681	Mongay	1.270
		Castelló de Farfana	1.150	Oliola	780
		Castellserá	1.384	Os de Balaguer	1.391





Penellas		1,286
Portella		532
Preixens		996
Puigvert de Agramunt		471
Santa Lliana		423
Santa Maria de Meyá		332
Termens		974
Tornabous		1,206
Torrelameo		640
Tosal		213
Tragó		1,089
Tudela		778
Vallfogona		861
Vilanova de Meyá		756
Vilanova de Segriá		557

PARTIDO DE BORJAS BLANCAS

Albagés		876
Albí		1,379
Arbeca		2,965
Belianes		1,277
Bobera		848
Borjas Blancas		4,772
Castelldans		1,443
Cerviá		1,968
Cogull		491
Espluga Calva		1,187
Floresta		559
Fulleda		405
Granadella		1,879
Juncosa		1,259
Juneda		3,215
Omellons		507
Pobla de Ciérvoles		766





Pobla de la Granadella		743
Puig-Gros		331
Solerás		968
Tarrés		298
Torms		480
Torregrosa		2,260
Vilosell		728
Vinaixa		1,104

PARTIDO DE CERVERA

Anglesola		1,864
Arañó		732
Bellpuig		2,849
Cervera		3,835
Ciutadilla		733
Claravalls		622
Estarás		459
Figuerosa		643
Florejachs		1,034
Frexanet		704
Grañanella		472
Grañena		519
Guimerá		990
Guisona		1,635
Iborra		277
Maldá		938
Manresana		523
Masoteras		439
Montoliu de Cervera		875
Montornés		331
Nalech		482
Olujas		514
Omells de Nagaya		738
Ossó		548

Pallargas		708
Portell		594
Preixana		797
Preñanosa		452
Rocafort de Vallbona		663
Sant Antolí y Vilanova		596
Sant Guim de la Plana		381
Sant Martí de Maldá		1,272
Sant Pere dels Arquells		398
Talavera		792
Talladell		574
Tárrega		5,112
Tarroja		468
Torrefeta		1,025
Vallbona de las Monjas		1,095
Verdú		1,878
Vilagrassa		639
Vilanova de Bellpuig		1,324

PARTIDO DE LÉRIDA

Alamús		426
Albatarrech		738
Alcanó		463
Alcarraz		2,569
Alcoletge		963
Alfés		712
Almacellas		1,873
Almatret		1,359
Artesa de Lérida		976
Aspa		504
Aytona		2,246
Bell-lloch		1,582
Benavent de Lérida		718
Castellnou de Seana		1,386

Corbins	1,189
Fondarella	401
Golmés	1,324
Granja de Escarpe	1,265
Grañena de las Garrigas	631
Lérida	24,531
Llardecans	1,488
Masalcorreig	861
Mayals	2,650
Miralcamp	831
Mollerusa	1,940
Montoliu de Lérida	468
Palau de Anglesola	999
Puigvert de Lérida	949
Roselló	705
Sarroca	936
Serós	2,859
Sidamunt	423
Soses	1,108
Sudanell	812
Suñé	482
Torrebeses	882
Torrefarrera	898
Torres de Segre	1,945
Torreserona	266
Villanueva de Alpicat	979
Villanueva de la Barca	799

PARTIDO DE SEO DE URGEL

Alás	402
Aliñá	514
Anserall	288
Arabell	425
Arcabell	199

Arfa	398
Aristot	195
Ars	214
Arseguell	264
Bellver	1,578
Bescarán	250
Cabó	513
Castellás	193
Castellbó	215
Castelciutat	512
Cavá	273
Civis	586
Coll de Nargó	686
Ellar	132
Estimariu	313
Fígols	485
Fornols	406
Guardia (La)	187
Guils	203
Lles	508
Montanisell	488
Montellá	651
Musa y Aransá	325
Noves	415
Orgañá	1,027
Pallerols	136
Parroquia de Ortó	458
Plá de Sant Tirs	372
Prats y Sampsor	223
Prullans	471
Riu	140
Seo de Urgel	3,341
Serch	584
Tahús	283
Taltendre	193
Toloriu	380

Tost	366
Tuxent	355
Valle de Castellbó	478
Vansa (La)	346
Vilech y Estana	212

PARTIDO DE SOLSONA

Baronia de Rialp	1,062
Bassella	830
Biosca	648
Castellar	393
Clariana	324
Gabarra	217
Gósol	745
Guixes	564
Josa	184
Lladurs	617
Llanera	375
Llovera	317
Molsosa	198
Navés	415
Oden	610
Oliana	1,003
Olius	416
Pedrá y Coma	475
Peramoia	725
Pinell	492
Pinós	655
Pons	1,756
Riner	477
Sanahuja	1,039
San Lorenzo de Morunys	743
Solsona	2,512
Tiurana	472

Torá	934
Vilanova de la Aguda	732

PARTIDO DE SORT

Alins	216
Altrón	270
Areo	237
Aynet de Besán	225
Bahent	283
Enviny	685
Escaló	289
Espot.	306
Estach	382
Estahón.	321
Esterri de Aneu	698
Esterri de Cardós.	190
Farrera	453
Gerri	519
Isil	548
Jou	284
Lladorre.	467
Llavorsi.	757
Llesuy	452
Moncortés	482
Monrós	433
Noris.	62
Peramea.	341
Pobleta de Bellvehí	427
Rialp.	451
Ribera de Cardós.	202
Son	230
Soriguera	487
Sorpe	278
Sort	998

Surp	350
Tirvia	308
Tor	63
Torre de Capdella	466
Unarre	496
Valencia de Areo.	146

PARTIDO DE TREMP

Abella de la Conca	588
Alsamora	809
Aramunt	409
Barruera	974
Benavent	364
Benés	487
Claverol.	525
Conques.	332
Durro	331
Eroles	490
Espluga de Serra.	461
Figuerola de Orcáu	438
Guardia	481
Gurp.	486
Isona.	978
Llesp.	438
Llimiana	374
Malpás	377
Mur	312
Orcáu	401
Ortoneda	519
Palau de Noguera	306
Pobla de Segur	1,529
Pont de Suert	525
Salás.	877
Sant Cerni	244

Sant Miquel de la Vall	357
Sant Romá de Abella	328
Sant Salvador de Toló	546
Sapeira	366
Sarroca de Bellera	422
Senterada	502
Serradell	688
Suterraña	245
Talarn	478
Tremp	1,987
Vilaller	619
Vilamitjana	341
Viu de Llevata	464

PARTIDO DE VIELLA

Artiés	360
Arrés.	133
Arrós y Vila	268
Bagerque	126
Bausén	378
Betlán	285
Bordas (Las)	473
Bossost	893
Caneján.	639
Escuñau.	336
Gausach.	168
Gessa	152
Les	821
Salardú	363
Tredós	211
Viella	705
Vilach	117
Vilamós.	222



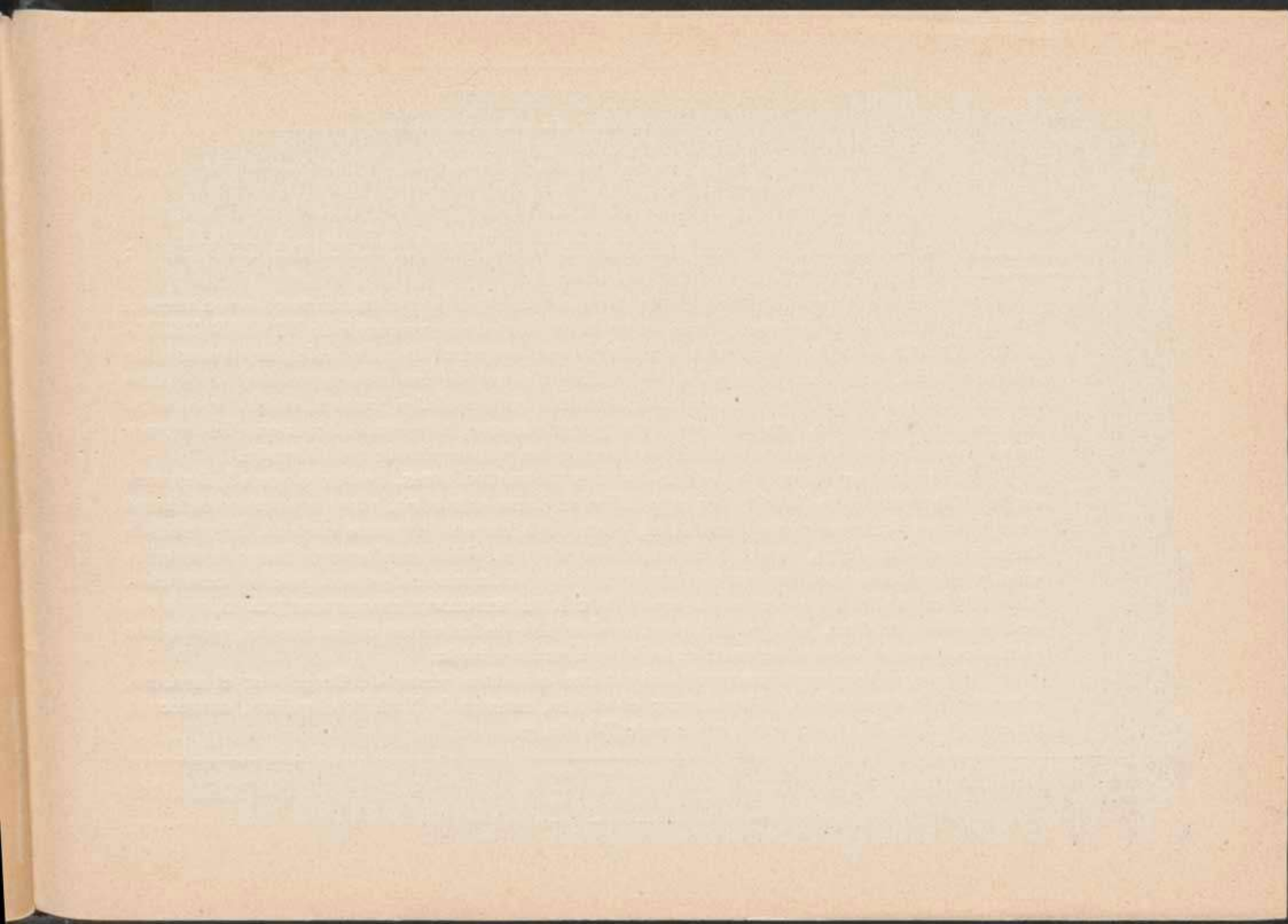

OBRA NUEVA



L TURISMO PRÁCTICO

: COLECCIÓN DE VISTAS ESTEREOSCÓPICAS DE ESPAÑA :

Continuando nuestro propósito de dar a conocer y divulgar cuanto se refiere a nuestra Península en el orden artístico, empezamos la publicación de una serie de VISTAS ESTEREOSCÓPICAS de lo más notable y artístico que ofrezcan los principales monumentos de nuestra patria, procurando, además, intercalar algunas de las más renombradas bellezas naturales. Estas vistas tendrán *una nota detallada en español y francés*, en el dorso de las mismas, constituyendo, por lo tanto, una geografía que, al mismo tiempo que deleite, nos instruya contemplando las maravillas arquitectónicas y naturales de toda España.

La primera serie constará de 210 VISTAS ESTEREOSCÓPICAS, tamaño 9 por 18, *impresas en papel bromuro que fabricamos especialmente para esta obra*, cuyo reparto se efectuará por grupos de *ca'orze vistas mensuales*, contenidas en una elegante carpeta. El precio de dicha serie será de 75 pesetas, las cuales se pagarán, cinco en el acto de hacer la suscripción, y las setenta restantes en catorce mensualidades, a razón de cinco pesetas mensuales. Los señores suscriptores serán obsequiados con un ELEGANTE APARATO MEXICANO, montado en aluminio y madera, para poder apreciar el relieve de las vistas coleccionadas, yendo uno y otras colocados en una *hermosa caja de madera barnizada*.

El segundo grupo comprenderá catorce artísticas vistas de Barcelona; el tercero, catorce del monasterio de Montserrat; el cuarto, catorce de Madrid; el quinto, catorce del Palacio Real de Madrid; sexto, catorce de Toledo, etc., etc.

A. MARTIN

: : : EDITOR : : :

Consejo de Fomento, 140
— Teléfono 3503 —
Apartado en Correos 266

BARCELONA