

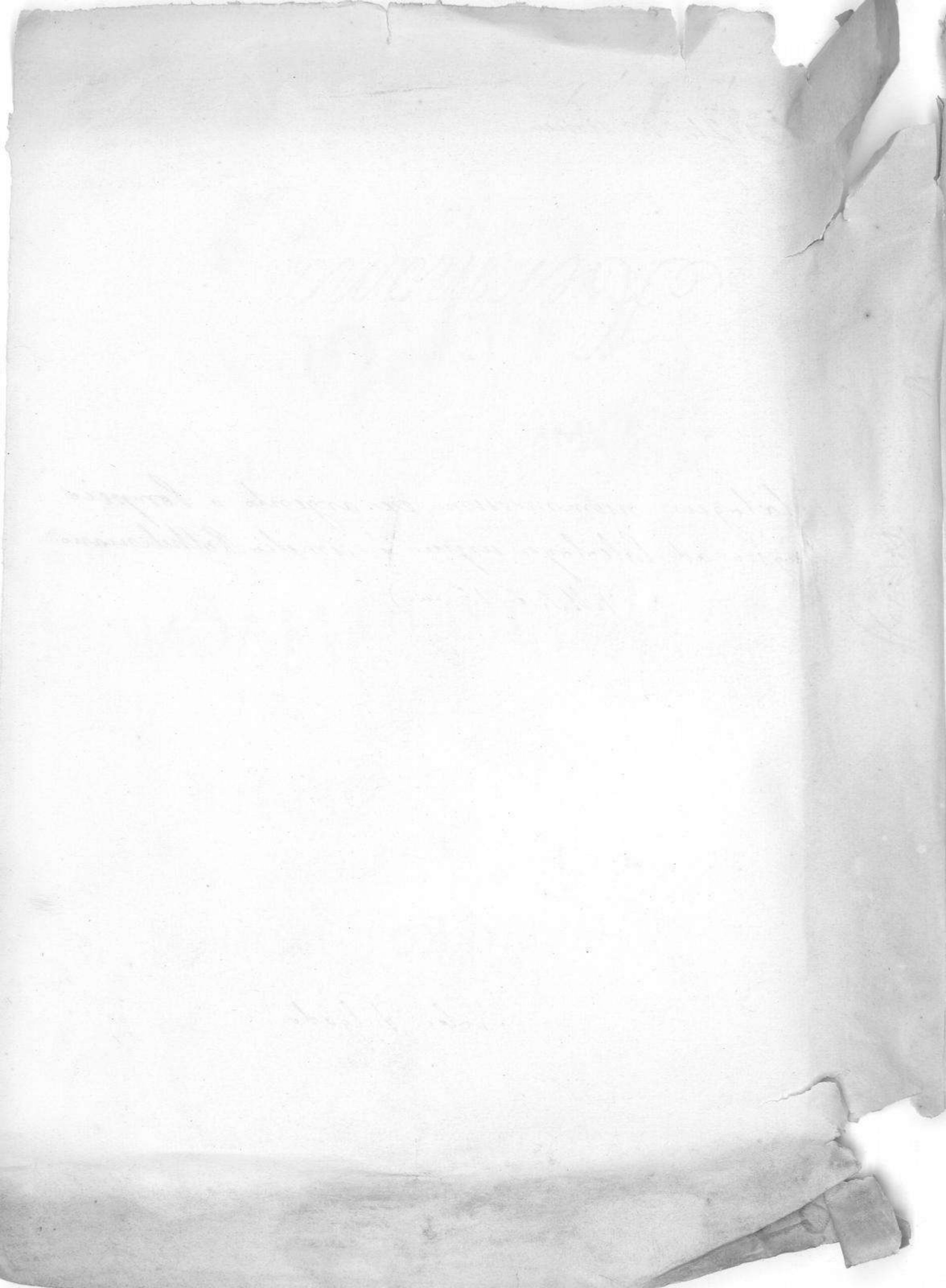

1  
Leg. 24. n<sup>o</sup> único

Catalogus nummorum ex argento a Pompeio  
Magno ad Paleologos usque et cimelio Rotheliniano  
(M. S. antiq. m.)

Collec. Delgado



29  
2  
CATALOGVS

NVMMORVM EX ARGENTO

A

POMPEIO MAGNO

AD

PALAELOGOS VSQVE

E

CIMELIO ROTHELINIANO.

1<sup>o</sup> IANU. 1741.



IN VESTIBULO

CATALOGVS

NUMMORVM EX ARCENTO

A

POMPEIO MAGNO

AD

PALAELOGOS VROVE

E

CIMELIO ROTHHELMANO

A. Rotelen

3

Catálogo de las monedas de  
plata de Emperadores Rom.  
que habia en su Monetarío.  
4.º marg. cubierta de papel jas.  
peado.

1870

Received of the Treasurer of the  
Board of Directors of the  
City of New York  
the sum of \$1000.00  
for the purchase of  
land in the City of New York

Il faut observer que les Médailles qui commencent chaque Suite  
d'Empereurs sont d'or et très rares, Elles sont au nombre de 136.

Comme on n'a pas trouvé de Catalogue des Quinaires, des Médailles  
Romaines, ni des Médailles des Rois Grecs, on a cru devoir  
ajouter à celui cy un petit abrégé des dites Médailles, dont la  
première de chaque Suite est aussi en or pour pouvoir juger  
à peu près de leur mérite, il est impossible d'en pouvoir donner  
une Connoissance plus ample, n. l'abbé de Rothelin  
n'ayant pas eu le tems d'en faire le Catalogue, comme il se  
l'étoit proposé.

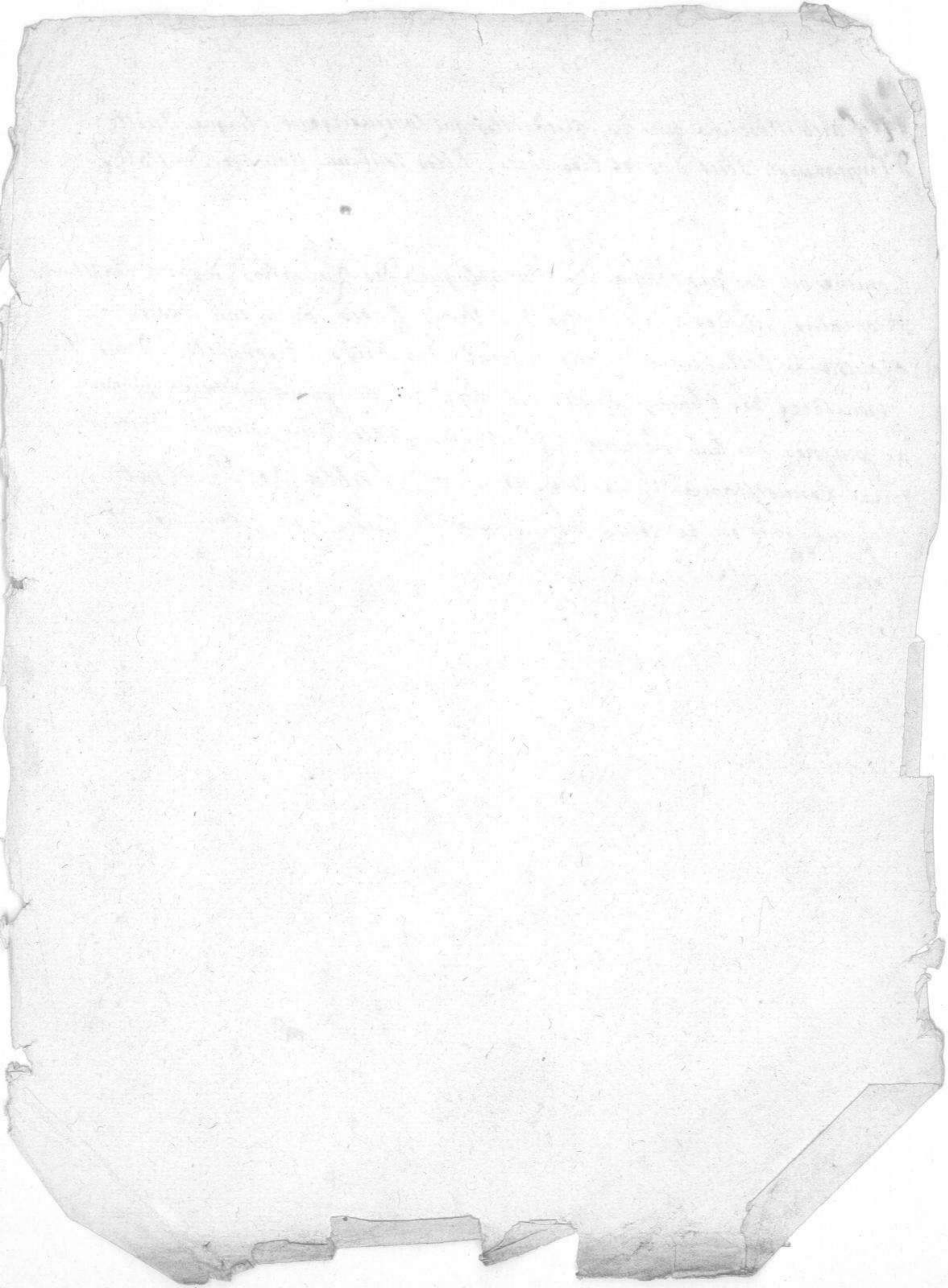

# NVMMI CONSVLARES INCERTI.

- (Sic)  
FIDES. EXERCITVM. *duæ dextræ junctæ.*
- CONCOR. . . . . NORVM. *fig. mul. stol. d. e. stans,*  
*D. Ramum, S. cc.*
- FIDES. EXERCITVM. *duæ dextræ junctæ* N
- FIDES. EXERCITVM. *duæ dextræ junctæ* S
- (Sic)  
FIDES EXERCITVM. *duæ dextræ junctæ.*
- FIDES. PRAETORIANORVM. *duæ dextræ junctæ*
- HERCVLES. ADSERTOR. *cap. s. c. cum barba proluxa et coronâ*  
*quercâ* N
- (Sic)  
FLORENTE FORTVNA. P. R. *fig. mul. stol. d. e. stans,* S  
*D. Ramum S. cc.*
- Nummus ferè similis, sed in quo distincte legitur* N  
*quod non apparet in altero.* S
- VESTA. P. R. QVIRITIVM. *cap. vestæ s. c. cum face* N  
*auensa ad pectus.* S
- I. O. MAX. CAPITOLINVS. *Juppiter seminudus in*  
*templo distylo, d. c. sedens, d. fulmen s. hasta immititur.*  
... A. *cap. gal. Romæ s. c.*
- IVPPI TER CVSTOS. *Juppiter seminudus d. e. sedens*  
*d. fulmen, s. hasta immititur.*

ROMA. cap. Romæ gal. S. c. Seda Superiori diversum spectus  
enim Integrum et galea quasi turibus onerato conspicitur.

IVPPITER CVSTOS. Typus ut Supra.

ROMA. RESTITVTA. cap. Romæ galeatum S. c.

IVPPITER LIBERATOR. Iuppiter seminudus d. c. Sedens,  
d. fulmen s. haste iunctus.

S. P. Q. R. Victoria S. c. globo insistens, d. coronam, s. Saluam

LIBERTATIS. figura virilis stol. cap. vel. à dextris, sinist. -  
gradiens, manibus extensis et paulis per elatis.

GENIO. P. R. cap. Juvenile nudum S. c. pone cornu.

MARTI. . . . . TORI. Mars nudus cap. gal. S. c. -  
gradiens, d. Spiculum vibraturus, s. clypeum, vel globum.

GENIO. P. R. cap. Juven. nud. S. c. pone cornu.

OS CIVIS in Suprema munni parte, SERVATOS in  
Extrema corona laurea.

BON. EVENT. cap. Diademate ornatum, sinistr. conu.

PACI. P. R. Dux dextræ junctæ, caduceo alato intermedio.

GENIO P. R. cap. Juven. nudum S. c. pone quod cornu

PAX. infra) dux dextræ junctæ duo cornu tenent  
caduceo alato intermedio.

S. P. Q. R. in coronâ queveo.

PAX ET LIBERTAS. Dux dextræ junctæ caduceo alato intermedio.

BON. EVENT. cap. Juven. S. c.

ROM. RENASC. fig. milit. cap. galeato S. c. Stans, d. Extensa  
Victoriolam adversam sustinet globo inpositam, s. hastam transversam  
cujus in apice aquila.

3.

**SIGNA.** *infra*) à dextris in arcu P. à sinistris. R. Aquilos ~  
legionaria inter duo signa militaria, cum arula accensa inter  
aquilam et signum militare à sinistris.

**SALVS. ET. LIBERTAS.** Pallas stol. cap. gal. S. c. Stans,  
D. hastæ inuictus S. clypeum attingit humi positum.

S. P. Q. R. in coronâ quercæâ.

**SALVS. GENER. HVMANI.** Victoria S. c. globo insistent,  
D. coronam, S. Palmam.

Idem nummus in quo Victoria dextris est conuersa.

Sine Epigraphe: caput Romæ gal. adpectus cum lorica, et sin. conu.

**SECVRITAS. P. R.** fig. mult. stol. S. c. Sedens dextro cubito  
selle inuixa, manu dextera caput sustinet, laeva baculum,  
seu sceptrum genu laevo impositum.

**FIDES. EXERCITVVM.** duæ dextoræ iunctæ

S. P. Q. R. in coronâ quercæâ.

**MARS. VLTOR.** cap. martis galeatum S. c.

S. P. Q. R. in coronâ quercæâ.

**MARS. VLTOR.** cap. martis gal. sin. con.

**SIGNA. P. R.** Aquila legionaria inter duo signa militaria,  
cum arula, ut videtur inter Aquilam et signum militare à  
sinistris.

Sine Epigraphe. cap. martis gal. S. c.

**SIGNA. P. R.** typus ut supra

**I. O. M. CAPITOLINVS.** cap. Iovis barbati ad medium  
pectus, Dext. conu.



**VESTA. P. R. Q. VIRITIVM.** *fig. mul. stol. or vel. d. c. sedens,  
D. Pateram, S. facem.*

**ROMA.** *cap. mul. gal. S. c. pone quod X.*

*Sive Epigraphe Roma cap. gal. Sin. cour. clypeis iunctis,  
Dextris genu. dextro imposita, S. Hastam, lim et inde aves -  
volantes (castandi augurii forma)*

## POMPEIUS MAGNVS

**MAG. PIVS. IMP. ITER.** *cap. Pompeiunus. S. c. pone urceus <sup>N.</sup>  
et ante lituus. <sup>incus</sup>*

*Eadem Epigraphe incusa, Idem caput incusum*

**M. PUBLICI. LEG. PRO. P. R.** *cap. mul. gal. S. c.*

**CN. MAGNVS. IMP.** *fig. militaris ut supra.*

**M. PUBLICI. LEG. PRO. PR.** *cap. mul. gal. S. c.*

**CN. MAGNVS IMP.** *fig. uditaxis d. c. prore uavis -  
insistent, palmam accipit à figurâ muliebri (Hispaniâ)  
ex aduerso stante torâ ferente duo speculo et clypeum  
humero impositum.*

**CN. PISO PRO. Q.** *cap. Numæ vittatum S. c. et in villa NVMA.*

**MAGN. PROCOS.** *Prore uavis.*

**VARRO. PRO. Q.** *Iovis terminalis caput, aut Hermæ*

*Effigies S. c.*

**MAGN. PRO.** . . . . *Hasta pura in medio nummi,  
à dextris Delphinus, à sinistris Aquila.*

(Sic)  
CN. MAGN. IMP. F. cap. Pompeii nud. S. C.

5.

M. MINAT. SABIN. infra) à dextris, P. R. Q.

duae figurae stantes dexteras jungunt, quae a dextris est, muliebris, hastam transversam gestat laevis, et ad pedes scutum habet, quae a sinistris, militaris et et habet a tergo dimidiatum navium. Inter utraque figuram plurimo scuto jacent.

CN. MAGNVS. IMP. cap. Idem.

M. MINAT. SABIN. P. R. Q. Typus ut supra.

CN. MAGN. . . . . cap. Pompeii nud. S. C.

M. MINAT. SABIN. infra) P. R. Q. a dextris) fig.

laureato militari habitu d. e. stans, jungit dextram cum aliâ figurâ non laureatâ s. e. adverso stante. — primam figuram, victoria retro stans, coronat dextro, trophaeum ferens sinistra.

CN. MAGN. IMP. Caput Pompeii nud. S. C.

N. MINAT. SABIN. in imâ nummi parte) P. R. Q.

a dextris) figura genu flexa muliebris et stol. a sinistris globum offert aliae figurae imperatoris habitus quae globum monstrat figurae muliebris radiatae retro stanti et dextram ori admoventi.

MAG. PIVS. IMP. ITER. cap. Pompeii nud. S. C.

pone urceus et ante lituus.

PRÆF. supra) infra CLAS. ET. OR. M. RIT. EX. S. C. —

Neptunus nudus d. e. pede dextro rostrum navis calcans —

D. acrotilium. hinc et inde amphinomes cum  
fratre parentem utrumque ex Aetna incendio illarum  
humeris efferentes.

**MAG. PIVS IMP. ITER.** Columnas supra quam  
Neptunus; hinc à dextris Aquila soute inposita, inde à sin.  
malus et tridens Neptunus.

**PRÆ. CLAS. ET. ORÆ. MIT. EX. S. C.** Scylla D. e.

**MAG. PIVS.** . . . . . Cap. Neptunus S. C. pone quod tridens

. . . . . **IS. ET. ORÆ. MIT.** . . . . . trophæum navale.

**NEPTUNI.** Cap. Pompeii nud. S. C. cum tridente a sin. in fœd caput Delphines.

**Q. NASIDIUS** triremis velo expanso cum sidere in  
arcu a dextris.

## SEXTVS POMPEIVS

### MAGNI FILIVS,

**SEX. MAGNVS IMP.** . . . cap. Sext Pompeii nud. S. C.

**PIETAS.** fig. nud. stol. D. e. stans D. Nummi S. hastam transversam

**SEX. MAGN. IMP. SAL.** Cap. Idem.

**PIETAS.** Cypus ut supra.

# IULIVS CAESAR.

*Sine Epigraphe, Cap: Iulii laur. S. c.*

*N.  
inc.*

*Idem caput incusum*

**CAESAR. PARENS. PATRIAE.** Cap. Iulii laur. a. vel. S. c.  
*ponè quod apex, ante verò lituus.*

**C. COSSVTIVS. MARIDIANVS. A. A. A. E. F.** *in arcu —  
muni, in transversum.*

**CAESAR. DICT. PERPETVO.** Cap. Iul. laur. a. vel. S. c.  
**..... MARIDIANVS.** *fig. mul. stol. d. c.  
stans, d. extensa victoriolam, sinistro cubito iunior  
clypeo cui subtraetur globus.*

**CAESAR. DICT. IN PERPETVO.** Cap. laur. a. vel. S. c.  
**C. MARIDIANVS.** *Typus ut Suprà*

**CAESAR. IM.** Cap. Iul. Laur. S. c. *ponè quod P. M. et in  
medio crescus lunæ.*

**L. AEMILIVS. BVCA.** *fig. mul. stol. d. c. stans  
d. victoriolam, s. hastæ iunittus.*

**CAESAR. DICT. PERPETVO** Cap. laur. S. c.

**L. BVCA.** *fig. mul. stol. d. c. stans d. extensa —  
victoriolam, s. hastæ iunittus.*

**CASAR. DICT. PERPETVO.** Cap. laur. S. c.

**L. BVCA.** *fig. mul. stol. sedens d. extensa  
victoriolam sinist. hastam transversam*

CAESAR. DICTA PERPETVO. Cap. laur. S. C.

L. BVCA. orbis, fascies, dentrae junctae, caduceus  
alatus, Scuris.

Sine Epigrapha cap. Julii laur. S. C.

L. FLAMINIUS. IIII. VIR. fig. mul. stol. d. c. stans,  
D. caduceum, S. hastae immitus.

Sine Epigrapha Cap. Julii Laur. S. C. ante caduceus alatus,  
pone laurea.

L. LIVINEIUS. REGVLVS. Dori corruptor S. C.

Sine Epigrapha Cap. Julii laur. S. C.

L. MVSSIDIUS. LONGVS. Tenu, Globus, cornuopice,  
caduceus, Apex

Sine Epigrapha cap. Julii Laur. S. C.

L. MVSSIDI<sup>(sic)</sup>VS. LONGVS. Tenu, Globus, cornuopice,  
caduceus, Apex ut supra sed litteris diversimode dispositis.

CAESAR. DIC. cap. Jul. laur. S. C. pone quod urceus.

M. ANTON. IMP. R. P. C. Cap. in. Antonianad. S. C. pone  
quod lituus.

CAESAR. DIC. Cap. Jul. laur. S. C. pone quod urceus.

M. ANTON. IMP. R. P. C. Cap. in. antonii S. C. pone  
quod lituus.

CAESAR. DIC. Cap. Jul. laur. S. C. pone quod urceus.

M. ANTON<sup>(sic)</sup>. IMP. R. P. C. Cap. in. antonianaud. S. C.  
pone quod lituus.

CAESAR. IMPER. Cap. laur. S. C.

M. METTIVS. in arcu a dextris A. fig. mul. stol.

d. c. stans, d. victoriam, s. hastam transversam,  
cubito laevo iuniorum clypeo cui globus subiacet.

Idem nummus cum B in arcu a dextris.

Idem nummus cum D. in arcu a dextris.

CAESAR. IMP. Cap. laur. S. C. pone quod lituus cum sympulo.

M. METTIVS in arcu a dextris G. typus ut supra.

Idem nummus cum H. a dextris in arcu.

Idem nummus cum I. a dextris in arcu.

Idem nummus cum K. a dextris in arcu.

CAESAR. IMP. Cap. lul. laur. S. C. cum stella pone caput.

P. SEPVLLIVS. MACER. fig. mul. pectore seminudo,  
caetera stolato, d. c. stans d. victoriolam, s. hastae  
innititur.

CAESAR. IMPER. Cap. lul. laur. S. C.

P. SEPVLLIVS. MACER. fig. mul. ut supra

CAESAR. DICT. PERPET. <sup>(sic)</sup> Cap. laur. S. C.

P. SEPVLLIVS. MACER. fig. mul. stol. pectore

seminudo s. c. stans, capite inclinato, d. victoriolam  
s. hastae innititur ad pedes a sinistris stella.

CAESAR. DICT. PERPETVO. Cap. laur. S. C.

P. SEPVLLIVS. MACER. fig. mul. ut supra

d. c. stans, d. victoriolam, s. hastae inverse innititur  
cui clypeus appositus est.

Idem nummus absque Clypeo et <sup>cum</sup> Stellâ.

CAESAR. DICT. PERPETVO. cap. laur. ac vel. S. C.

P. SEPVLLIVS. MACER. fig. iuvul. pectore semi nudor

Cætera Stolato, D. C. Stans, D. victoriolam, S. hastæ

Iunititus. à Sinistris ad pedes Stellâ.

Idem nummus absque Stellâ et cum clypeo hastæ apposito.

Idem nummus cum clypeo qui fuit bis percussus, —  
cum a parte capitis legentur litteræ P. SE. PVL. et ab alterâ  
parte CAESAR.

DIVI. IVLI. Cap. laur. S. C. pone quod lituus

Q. VOCONIVS. VITVLVS. D. C. gradicus.

Sine Epigraphe Cap. Jul. laur. S. C.

Q. VOCONIVS VITVLVS. Q. DESIG. D. C. gradicus

in arcâ à dextris S. à Sin. C.

Sine Epigraphe Cap. Jul. laur. S. C. in arcâ à dextris S. à Sin. C.

T. I. SEMPRONIVS. GRACCVS. Q. DESIG. Aratrum

et Decempeda cum signo militari et Aquilâ legionariâ.

Idem nummus sine litteris S. C. a parte capitis et cum isdem  
in arcâ a parte aversâ.

Idem nummus cum litteris S. C. tum à parte capitis tum  
à parte aversâ.

Idem nummus absque litteris S. C. tum à parte capitis, tum  
à parte aversâ. — — — — — N. S.

P. SEPVLLIVS MACER. fig. virilis in equo à dextris Sinist. —  
decurrent. D. flagrum, S. habenas, pone corona et palma, à  
Sin. alter equus pariter decurrens.

10

11.

**CLEMENTIAE. CAESARES.** <sup>(Sic)</sup> templum quatuor  
columnarum in curia desinens.

Idem nummus in quo legitur **CLEMENTIAE. CASARIS.** et

a parte aversa non extat palma.

**BIET. ITER. COS. TERT** Cap. curulis <sup>et ornamentis</sup> S. C.

**AVGV. PONT. MAX.** Capedunculo, aspergillum, guttus

et lituus. in arcu à Sin. D.

Idem nummus cum M. à Sin. in arcu.

Sine Epigraphe cap. mul. S. C.

**CAESAR.** Æneas d. e. gradibus, patrem humeris gestat,

D. Palladium.

Sine Epigraphe Capedunculo Aspergillum, Apex pontificalis,  
et Sceptra.

**CAESAR.** Elephas S. C. ad pedes Serpens

III. Cap. veneris S. C.

**CAESAR.** Trophæum à dextris palma, à Sin. lituus  
militaris cum corona, ad latus Sceptra, seu Scuris.

Sine Epigraphe Cap. veneris S. C. pone cuius collum cupido  
alatus medio corpore.

**CAESAR.** in ima nummi parte Trophæum cum  
duobus in uno figuris dorso obverso desidentibus, hinc  
mulier in æsta flens et inde barbarus manibus post  
terga resinctis.

Sine Epigraphe caput Iunonis Regiae d. e. ante quod lituus, pone Sceptra.

**CAESAR.** in ima nummi parte Trophæum ad cuius sinistram,  
hinc barbarus genu flexus, manibus post terga resinctis, inde  
mulier in æsta desidens, lacrima caput sustentans.



# BRVTVS.

BRVT. L. PLAET. CEST. IMP. *Cap. bruti nud. S. c.*

EID. MAR. *Sileus inter duos pugiones.*

LIBERTAS. *Cap. diua libertatis S. c.*

P. a dextris R. à Sinistris in arcu ) RESTITV. *Infra N. S.*  
*Sileus inter duos pugiones at Supra.*

# M. ANTONIVS.

M. ANT. MP. AV. III. VIR. R. P. C. M. BARBAT. Q. P. *Cap. m. —*

*ant. nud. S. c. . . . . N. S.*

*Eadem Epigrapha, typus idem.*

ANTON. AVG. IMP. . . . . *Cap. nud. S. c.*

ANTONIVS. AVG. IMP. III. *in arcu annuui*

M. ANT. IMP. AVG. III. VIR. R. P. C. L. GELL. Q. P. *Cap. Ant.*

*nud. S. c. pone quod urceolus.*

CAESAR. IMP. PONT. III. VIR. R. P. C. *Cap. Augusti*

*nudum S. c. pone quod lituus.*

M. ANT. IMP. AVG. III. VIR. R. P. C. M. BARBAT. Q. P. *cap.*

*Antonii nud. S. c.*

CAESAR. IMP. PONT. III. VIR. R. P. C. *cap.*

*augusti nud. S. c.*

13.

<sup>(sic)</sup> M. IIIP IC III VIR. R. P. C. M. BARBAI. P. C. Cap. Ant. nud.  
*S. c. infra quod stella* - - - - - N. S.

CAESAR. IMP. PONT. III. VIR. R. P. C. Cap. Aug. nud. S. c.  
M. ANT. IMP. AVG. III. VIR. R. P. C. M. BARBAT. Q. P. Cap. ant.  
nud. S. c.

CAESAR. IMP. PONT. III. VIR. R. R. P. C. <sup>(sic)</sup> Cap. Aug. nud. S. c.  
M. ANT. IMP. AVG. III. VIR. R. P. C. M. NERVA. PROQ. P. Cap.  
Ant. nud. S. c. - - - - - N. S.

CAESAR. IMP. PONT. III. VIR. R. P. C. Cap. Aug. nud. S. c.  
M. ANTON. IMP. III. VIR. R. P. C. AVG. Cap. Anton. nud. S. c.

CAESAR. IMP. PONT. III. VIR. R. P. C. Cap. Aug. nud. S. c.  
M. ANTON. IMP. III. VIR. R. P. C. Cap. Anton. nud. S. c.

CAESAR. IMP. III. VIR. R. P. C. Cap. Aug. nud. S. c.  
ANTONIVS. IMP. Cap. Ant. nud. S. c.

CAESAR. IMP. Caduceus alatus.  
*Sine Epigraphe Cap. Ant. nud. S. c.*

C. VIBIVS. VARVS. *fig. mul. stol. S. c. stans d. victoriolam*  
S. c.

ANT. IMP. III. VIR. R. P. C. Cap. ant. S. c. *pone quod lituus.*

CN. DOMIT. AHENOBARBUS IMP. *procuratoris*  
*Supra quam sidus.*

ANT. AVCVR. III. VIR. R. P. C. Cap. Ant. nud. S. c.

IMP. TER. *in arcu*) Trophaeum duobus Clypeis oblongis  
*ornatum, infra duo clipei rotundi sine et inde, et à*  
*sinistris duo tela.*

ANT. AVG. III. VIR. R. P. C. Cap. nud. S. C.

IMP. TER. in arcu Trophæum cum gladio ad dextris  
et clypeo oblongo à Sin. infra à Sin. clypeus rotundus —  
et à dent. pro va navis.

ANTONIVS AVGV. COS. DES. ITER. ET. .... cap. nud. S. C.

IMP. TERTIO. III. VIR. R. P. C. Chiara parthica  
cum arcu et sagitta transversis.

M. ANTONI. IMP. Cap. Ant. nud. S. C.

III. VIR. R. P. C. templum duabus columnis suffultum,  
in cujus medio caput Apollinis clypeo insculptum à  
fronte.

Sine epigraphe. Cap. Ant. nud. S. C. pone lituus.

M. ANTONIVS III. VIR. R. P. C. Cap. Solis radiatum  
et hirsutum S. C.

IMP. Cap. nud. S. C. pone quod lituus.

M. ANTONIVS. III. VIR. R. P. C. cap. Solis rad. —  
S. C. sed valde divertum a capite alterius nummi.

... III. VIR. R. P. C. COS. DESIG. ITER. .... cap.  
nud. S. C.

M. ANTONIVS. .... IMP. TER. fig. —

virilis velata et togata S. C. stans d. lituum.

Sine epigraphe Cap. ant. nud. S. C. pone quod lituus.

M. AN. IMP. III. VIR. R. P. C. globus ex quo emergunt  
caduceus alatus in medio et duo cornu copias —  
hinc et inde.

ANTON. AVG. IMP. III. COS. DES. III. III. V. R. P. C. <sup>(sic)</sup> <sup>15</sup>  
cap. aut. nud. s.c.

M. SILANVS. AVG. Q. P. RO. COS. in ariâ -  
nummi.

M. ANTONIVS. III. VIR. R. P. C. Cap. Aut. nud. s.c. - M.S.

P. CLODIVS. M. F. *Mars nud. cap. gal. vultus d. e.*  
*Stans, d. hastae immittit l. ariâ Sarazonium, seu*  
*Reptum.*

**A.** AVG. IMP. III. V. R. P. C. Cap. Aut. nud. s.c.

PIETAS. COS. *in imâ nummi parte) fig. mul. stol.*  
*d. e. Stans, d. Lemnem transversum, s. c. ad pedes a-*  
*dextris Cronia.*

M. ANT. IMP. III. VIR. R. P. C. Cap. nud. s.c. *pone lituus.*

PIETAS. COS. *in ariâ nummi) fig. mul. stol. d. e.*  
*Stans, d. Lampadem, s. Cornucopiae cui insunt duae Croniae.*

*Sine Epigrapha cap. aut. velut. s. c. ante quod lituus,*  
*pone urceolus.*

P. SEPVLLIVS. MACER. *fig. virilis in equo a*

*dextr. Sinist. decurrens, s. habenas. d. flagrum*  
*pone corona et palma. a Sin. alter equus pariter*  
*a dextris Sinistr. decurrens.*

M. A. IMP. III. V. R. P. C. Cap. *marci antonii nud. s. c. pone lituus.*

P. VENI. PONT. . . . . *fig. virilis nuda vultu Sin. can.*  
*Stans, d. Hastae immittit s. demissa pateram.*

... COS. III. IMP. IIII. Cap. *Jovis ammonis s. c.*

<sup>(sic)</sup>  
**SCARPVS IMP<sup>P</sup> ANTONI. AVG.** *Victoria seminuda  
 s. c. stans, d. Lauream, s. Saluam humero impositam.*

**M. ANTONIVS. AVG. IMP. . . . COS. TERTIIV. VIR. R. P. C.** *Cap.  
 nud. s. c.*

*Sine Epigrapha. Corona laurea in qua Victoria stol. d. c.  
 stans. d. Coronam s. Saluam.*

**M. ANTON. IMP. AVG. III. VIR. R. P. C.** *Situs a dext. et  
 uiceolus a sinistra.*

**L. PLANCVS. IMP. ITER.** *fulmen alatum a dext.  
 caduceus alatus a sinist. in medio uiceolas.*

**ANT. AVG. III. VIR. R. P. C.** *triremis.*

<sup>(sic)</sup>  
**CHORTIS SPECVLATORVM.** *tria signa militaria  
 coronis ornata, tribus nasium prois infixa.*

**ANT. AVG. III. VIR. R. P. C.** *triremis.*

<sup>(sic)</sup> <sup>(sic)</sup>  
**CHORTIVM PRAETORIARVM.** *Aquila legionaria  
 inter duo signa militaria.*

**ANT. AVG. III. VIR. R. P. C.** *triremis.*

*Eadem Epigrapha uersa, Idem cyppus uersus.* N  
 uersus.

**ANT. AVG. VIR. R. P. C.** *triremis.*

<sup>(sic)</sup>  
**LEG. I.** *Aquila legionaria inter duo signa militaria.*

*aliis simili, sed hi duo nummi, licet antiqui dubia tamen  
 fidei sunt apud eruditos.*

**LEG. II.**

**LEG. III.**

**LEG. IIII.**

LEG. IV.

LEG. V.

LEG. VI.

ANTONIVS. AVGV. (Intra III. VIR. R. P. C. Tricensis

LEG. VI. in ariâ) ANTONIVS. ET. VERVS. AVG. REST.

*Aquila legionaria s. e. inter duo signa militaria.*

*Idem nummus in quo Aquila legionaria dextr. est conversa.*

ANT. AVG. III. VIR. R. P. C. Tricensis.

LEG. VII. *Aquila legionaria inter duo signa militaria.*

*Eadem Epigraphic, Typus Idem.*

LEG. VIII.

LEG. VIII.

LEG. IX.

LEG. X.

LEG. XI.

LEG. XII.

LEG. XII. ANTIQVAE.

LEG. XIII.

LEG. XIII.

LEG. XIV.

LEG. XV.

LEG. XVI.

LEG. XVII.

LEG. XVII. CLASSICAE.

LEG. XVIII.

LEG. XVIII. LYBICAE.

LEG. XIX.

LEG. XX.

LEG. XXI.

LEG. XXII.

LEG. XXIII.

*Idem nummus bis percutus in quo utraque ex parte -  
Legitur ANT. AVG. et LEG. XXIII.*

## CLEOPATRA.

CLEOPATRA. REGINA. REGVM. FILIORVM. REGVM. Caput  
*Cleopatrae diademate cinctum unicum serie occiput adornante.*

ANTONI. ARMENIA. DEVICTA. Cap. antonii nud. s.c.

*pone quod thiaræ armeniacæ.*

CLEOPATI. SESINAE. REGVM. Cap -

*Cleopatra s.c.*

ANTONI. ARMENIA. DEVICTA. Cap. Antonii nud.

*abque thiaræ in arcu.*

## L. ANTONIVS.

L. ANTONIVS. COS. Cap. l. ant. nud. s.c.

M. ANT. IMP. AVG. III. VIR. R. P. C. M. NERVA. PROQ. P. Cap. M.

*antonii nud. s.c.*

*Idem nummus cum vrceolo pone caput M. antonii.*

19.

# C. ANTONIVS.

CI. ANTONIVS. M. F. PRO. COS. *Cap. pileo coopertum S. C.*

PONTIFEX. *tria instrumenta pontificalia.*

# LEPIDVS.

LEPIDVS. PON. MAX. III. V. R. P. C. *Cap. lepidi nud. S. C.*

C. CAESAR. IMP. III. VIR. R. P. C. *Cap. augusti nud. S. C.*

<sup>(sic)</sup> A. A. R. IDVS. <sup>(sic)</sup> PON. MAX. III. V. R. I. *Cap. lepidi nud. S. C.*

N.S.

<sup>(sic)</sup> CAISAR. IM. III. VIR. R. P. C. *Cap. aug. nud. S. C.*

M. LEPID. IMP. *Seoris inter aspergillum et asperam*

M. ANTON. IMP. *Litus, vireolus, Cornix vel aquila*

ALEXANDREA. *Cap. mul. diadematum et territum, S. C.*

M. LEPIDVS. PON. MAX. TVTOR. REG. *figuræ duæ*

*togatæ stantes quarum, quæ à sinistris grandior, dexterâ*

*extensâ diadema regium imponit puero a dextris stanti,*

*dextera suspicem ebriucum gerenti. in summa nummi*

*parte S. C. Nummus hic gentis Amiliæ ad lepidum*

*triumvirum non pertinet, et sola raritatis causâ hic positus.*

# IVBA SENIOR.

REX. IVBA. *Cap. barbatur, cum barbarico ornatu, S. C.*

XXXI. OII. 2. *templum octo columnarum.*



# IVBA FILIVS.

REX. IVBA. Cap. Juvenile nud. cum diademate s.c.  
 Sive Epigraphæ. cornucopiæ. fregibus plenum cum hastâ-  
 transversâ; hinc etrues globus, et a sinistris crescent  
 lunæ.

REX. IVBA. Cap. Juven. Diademate ornatum adpectus cum  
 Balud. et sin. con.

R. XXXI. Caput aliud diadematum adpectus cum Balud  
 fortasse cleopatæ uxoris, pariter sinit. con.

REX. IVBA. Cap. Spolis leonis amictum, s.c.

R. XXXXIII. Caput elephatinum cum Stellâ in-  
 proboscide, cui instat victoria, s.c. D. Coronam s. palmam  
 humero laevo impositam.

REX. IVBA. Cap. Juvenile diademate cinctum s.c.

R. XLVIII. inter arbores duas, (ceteri juxta Harduinum) ora-  
 seu basis, ex qua, non fumus (ut Harduino placuit) sed  
 cornucopiæ emicare videtur

PTOLEMAEVS REX.

IVBAE IVNIORIS EX

CLEOPATRÂ FILIVS.

PTOLEMAEVS. REX. Cap. Juven. Diadem. s. c.

VI. in arcu à sin) Sella curulis cum hastas  
transversas, De super corona.

**PTOLE MAEVS. REX.** Cap. idem.

Epigraphe deleta. caduceus alatus in medio muniti,  
him et inde cornocopia erectum.

Vide in Quinariis.

# AVGVSTVS.

**AVGVSTVS. DIVI. F.** Cap. aug. Laur. S. c.

Eadem Epigraphe incusa, Idem caput incusum.

**IMP. CAESAR. DIVI. F. III. VIR. ITER. R. P. C** Cap. aug. nud. S. c.

Eadem Epigraphe incusa Idem caput incusum.

**CAESAR. AVGVSTVS.** Cap. nud. S. c.

Eadem Epigraphe incusa idem caput incusum.

Idem nummus incusus et Suberatus sed in quo caput  
dextrorsum est conversum. . . . . N. Sub.

**CAESAR AVGVSTVS. DIVI. F. PATER. PATRIAE** Cap. Laur. S. c.

Eadem Epigraphe incusa, idem caput incusum.

**CAESAR. COS. VI.** Cap. nud. S. c. pone lituus.

**AEGYPTO CAPTA.** Crocodilus sin conv.

Idem nummus, sed Cap. aug. sin. conv.

**CAESAR. DIVI. F. COS. VI.** Cap. nud. S. c.

N. S.

**AEGYPTO. CAPTA.** Crocodilus sin conv.

IMP. CAESAR. Cap. auy. nud. S. c.

ANTONIVS. IMP. Caduceus a latet in medio muniti.

Idem muniti litteris à parte aversa diversimode excurrentibus.

AVGVSTVS. Cap. nud. S. c.

ARMENIA CAPTA. Thiara armenica, et flures pharetrae.

TVRPILIANVS. III. VIR. Cap. mul. S. c.

ARME. CAPT. CAESAR. DIVI. F. fig. mul. Stol. cum  
Thiara armenica in capite, Sinistrorsum genu flexa  
manus elevat.

AVGVS.... infra) Cap. auy. nud. S. c.

CAESAR. DIV.... ARMEN. CAP... IMP. VIII. In arca  
tam à dextris quam à sinis) barbarus stans,  
d. demissa hastae iungitur, Sin. pariter demissa  
Clipeum vel arcum attingit humi positum.

CAESAR. Cap. auy. nud. S. c. in corona quercia.

AVGVST. in arca) Corona ex victimarum capitibus,  
patellis et fructibus, in qua trippus quatuor capitibus  
aristinis ornata, cui vas super impositum.

CAESAR. Cap. auy. nud. S. c.

AVGVSTVS. Bos sin. cono.

Sive Epigraphae cap. auy. nud. dent. conversum

AVGVSTVS. In arca) Desuper fig. mul. cap. rad. à dextris  
Sinistrorsum volans, manus extensis velum tenet quod  
capiti supereminet. Infra capricornus S. c. cum gubernaculo  
Intus pedes quod super dorsum eminet.

Sine Epigraphe. cap. auy. coronas querecā ornatum s.c.

**AVGVSTVS.** Capricornus s.c. Detusq Stella

Sine Epigraphe cap. auy. nud. s.c.

**AVGVSTVS.** Capricornus s.c. cum orbe et gubernaculo  
intro pedes et cornu caprae supra Iordam.

Idem nummus, sed capricorno dext. couv.

Idem nummus, sed capr. dext. couv. et capricorno sinist.

Idem nummus, cap. sin. couv. sed laureato capricorno —  
pariter s.c.

Idem nummus, fabricae barbarae cap. auy. sinis. et  
capricorno absque gubernaculo intro pedes supra d. co. cum  
Epigraphe ΕΥΤΥΧΩΝ.

**L. AQUILIVS. FLORVS.** . . . . cap. gal. s.c. ad humeros cum Salud.

**AVGVSTVS.** in superiore nummi parte ) in fin CAESAR. )

Duo elephantes a sin. dent. curruum trahunt in quo fig. —  
vir, togatus stans, dext. extensa rannum ~~Scipionem~~

**TVRPILIANVS. III. VIR. FERON.** cap. mul. s.c.

**AVGVSTVS** supra CAESAR infra duo elephantes a sin. —

dext. curruum trahunt, in quo fig. vir. togatus d. Extensa  
rannum s. Scipionem.

**M. SANQVINIVS. III. VIR.** cap. laur. s.c. cum Stella in summo vertice

**AVGVST. DIVI. F. LVDOS. SAE.** Salus d.c. stans, d. caduceum —  
alatum, s. clipeum.

**CAESAR. III. VIR. R. P. C.** cap. nud. s.c.

**BALBVS. PROPR.** clava herculis inverta.

IMP. cap. gal. s. c.

CAESAR. clypeus cum duabus hastis in medio clypei  
sidus et crescens lunae.

Sine Epigraphe. cap. corona quercia ornatum d. c.

CAESAR. supra) infra AVGVSTVS) Clypeus quo CL. V.

L. AQVILIVS. FLORVS. III. VIR. Cap. rad. s. c.

CAESAR. AVGVSTVS. Quadrigae equorum a dext. sinistr. vas  
trahunt in quo flos trifidus. infra S. C.

L. AQVILIVS. FLORVS. III. VIR. Cap. rad. s. c.

CAESAR. AVGVSTVS. SIGN. RECE. fig. milit. genu flexa  
s. c. D. signum militare.

HONORI. M. DVRMIVS. III. VIR. Cap. mul. s. c.

CAESAR. AVGVSTVS. SIGN. RECE. fig. vir. genu flexa  
s. c. D. signum militare

TVRPILIANVS. III. VIR. FERON. Cap. mul. s. c.

CAESAR. AVGVSTVS. SIGN. RECE. Typus ut supra.

TVRPILIANVS. III. VIR. Cap. mul. s. c.

CAESAR. AVGVSTVS. SIGN. RECE. Typus ut supra.

Sine Epigraphe cap. aug. laur. s. c.

CAESAR. AVGVSTVS. laurus gemina et in medio  
clypeus in quo CL. V. et circa quem S. P. Q. R.

Idem nummus cap. aug. laur. dext. conv.

CAESAR. AVGVSTVS. Cap. aug. nud. s. c.

CAESAR. AVGVSTVS. laurus gemina et inter utranque  
clypeus ut supra.

*Sine Epigraphe cap. aug. coronâ quercâ ornatum D. C.*

CAESAR. AVGVSTVS. *laurus gemina*

*Idem nummus. sed cap. aug. sin. conv.*

Q. RV<sup>15</sup>TIVS. FORTVNAE ANTIAT. *Duae fig. mul. quarum capite iugata et sic. ex arâ eminentes.*

CAESARI. AVGVSTO. *aras in cujus medio FOR. RE. et*

*Infra EX. S. C. (Duae hoc in nummo figurae; altera - fortunae Antiatum, altera fortunae rediis.*

CAESAR. III. VIR. R. P. C. *Cap. aug. nud. S. C.*

CAESAR. DIC. PER. *duae sellaë currules supra quas laminae impositae cum Epigraphe descripta et coronâ superimposita.*

*Sine Epigraphe Cap. aug. nud. S. C.*

CAESAR. DIVI. F. *fig. mul. seminuda dorso obverso S. C.*

*Stans, d. globum, s. hastam obliquè positam, cu litto sinistro columnae iunina, contra quam ex alterâ parte clypeus positus est.*

*Idem nummus, cap. aug. dext. conv.*

*Sine Epigraphe. cap. aug. nud. S. C.*

CAESAR. DIVI. F. *fig. mul. stol. d. c. Stans, d. ramum s. c.*

*Sine Epigraphe. cap. aug. nud. dext. conv.*

CAESAR. DIVI. F. *victoria sin. c. orbi insistens d. coronam, s. Saluam.*

*Idem nummus, in quo victoria dext. conversa.*

CAESAR. AVGVSTVS. *Cap. nud. S. C.*

**CAESAR. DIVI. F.** Victoria a Sin dext. gradicus,  
 d. extensa coronam, s. palmam  
 Sine Epigraphe. cap. mul. s. c. porie quod cornucopiae, et  
 ante ramus vel manipulus spicarum.

**CAESAR. DIVI. F.** fig. viv. paludata s. c. gradicus. d. elata  
 et protensa s. hastam humero impositam.  
 Sine Epigraphe cap. mul. cesto ornatum s. c.

**CAESAR. DIVI. F.** fig. milit. d. gradicus, d. protensa s.  
 hastam transversam.  
 Sine Epigraphe cap. auy. nud. s. c.

**CAESAR. DIVI. F.** Apollonud. s. c. rupibus insidens cum  
 cithara et pileo.  
 Sine Epigraphe Cap. victorie alatum s. c.

**CAESAR. DIVI. F.** Neptunus nud. d. c. stans, d. aequilium,  
 s. tridenti immititur, pede dextro globum calcat.

**CAESAR. AVGVSTVS.** Cap. auy. nud. s. c.

**C. ANTISTIVS REGINVS. III. VIR.** trippus, capeduncula,  
 clypeus et lituus.

**IMP. CAESAR. AVGVS. TR. POT. IIX.** Cap. nud. s. c.

**C. ANTIST. VETVS. III. VIR.** (in ara APOLLINI. -

C in fva ACTIO, Apollo muliebri habitu d. c. stans,  
 basi impositus, d. pateram super aram s. -  
 lyram.

**AVGVSTVS. DIVI. F.** Cap. auy. laur. s. c.

**C. CAES. <sup>Supra</sup>) AVGVS. F. <sup>Infra</sup>) Caius agriffa**  
 filius Equos à dext. Sinistortum velocissime decurrens,  
 lava gladium, d. habenas, pone tria signa militaria.  
 Idem munitus absque inscriptione in parte aversa.  
**AVGVSTVS. DIVI. F.** Cap. laur. S. C.

**C. CAES <sup>Supra</sup>) AVGVS. F. <sup>Infra</sup>) Caius agriffae filius** N. S.  
 equos à sin. dext. velocissime decurrens, d. gladium,  
 lava habenas, pone tria signa militaria.  
**IMP. CAESARI. AVG. COS. XI. TRI. POT VI. S. P. Q. R.** Cap. auy.  
 und. S. C.

**CIVIB. ET. SIG. MILIT. A. PART. RECUPER.** <sup>(sic)</sup> arcus  
 triumphalis cum tribus formicibus supra quem  
 augustus in quadrigis inter duas figuras nudas hinc  
 et inde stantes.

Eadem Epigraphe. cap. Idem.

**CIVIB. ET. SIGN. MILIT. A. PART. RECUPER.** <sup>(sic)</sup> Typus  
 ut supra.

Eadem Epigraphe. cap. Idem.

**CIVIB. ET. SIGN. MILIT. A. PART. RECUP.** <sup>(sic)</sup> Typus ut  
 supra.

**CAESAR. AVGVSTVS. DIVI. F. PATER. PATRIAE** Cap. -  
 auy. laur. S. C.

**C. L. CAESARES. AVGVSTI. F. COS. DESIG. PRINC. IVVENT.**

Caius et huius aduersi stantes togati Clypeo tenent cum  
 hastis, in arcu lituus et capedunula.



Idem nummus, sed Clypeorum ordine diverso et  
in quo lituus est à sinistris et capedunculam à Dext.

Idem nummus, in quo infra lituum et capedunculam  
reperitur hoc signum X. quod in aliis duobus desideratur.

Idem nummus in quo reperitur hoc signum X. sed —  
lituus est à dextris qui in superiori à sin.

CAESAR. AVGVSTVS. DIVI. F. PATER. PATRIAE. Cap. laur.

S.C. — — — — — N.S.

C. L. CAESARES. . . . . DESIG. PRINC. <sup>Sic</sup> VVNT. —

Typus ut supra cum signo X.

Eadem Epigrapha. cap. idem.

ΣΕΡΑΠΕΙΑ. AV. . . . . T. F. . . . . DESIG. PRINC.

IVVENT. Typus ut supra absque signo X. N.S.

<sup>Sic</sup> CAIJA. AVG. T. <sup>Sic</sup> DIVI. F. PATER. PATRIAE Cap. aug. laur. S.C. N.S.

C. L. CAESARES. AVGVSTI. F. COS. DESIG. PRINC.

IVVENT. Typus ut supra.

AVGVSTVS. Cap. nud. S.C. sive quod lituus.

C. MARIVS TRO. III. VIR. Caput Dianae sive quod aureus  
vel pharetra.

AVGVSTVS. DIVI. F. Cap. aug. nud. S.C. in coronâ quercuâ.

C. MARIVS. TRO. III. VIR. tibia capitis nuda S.C. scilicet  
caii et Lucii Caesarum Juliae coram matre intermedia  
capiti Juliae corona quercuâ innuunt

AVGVSTVS. Cap. aug. nud. S.C. sive quod lituus.

C. MARIUS. C. F. TRO. III. VIR. *quadriga triumphalis*

*a dextris sinistortum saepe quatuor palmarum.*

DIVO. AVGVSTO. *Cap. auy. rad. s. c.*

CONSECRATIO. *Aquila alis semi expansis rostro d. c.*

*min. for.  
maj. in  
yal. rolt.*

DIVO. AVGVSTO. *Cap. rad. s. c.*

CONSECRATIO. *ara ignitas.*

*n. for.  
maj. a  
yal. rolt.*

IMP. CAESAR. DIVI. F. III. VIR. ITER. R. P. C. *Cap. auy. rad. s. c.*

COS. ITER. ET. TER. DESIG. *templum quatuor*

*columnarum in quo fig. Stol. d. c. stans, in*

*frontispicio legitur DIVO. IVL. a dextris in arca*

*ara ignitas.*

..... R. DIVI. F. III. VIR. R. P. C. *Cap. auy. rad. s. c.*

COS. ITER. ET. TER. DESI. *templum duorum*

*columnarum in quo figura Stol. Cap. vel. d. c. stans,*

*d. Lituum. in frontispicio legitur DIVO..... a*

*dextris in arca ara, a sinistris exurgit lauri ramus.*

IMP. CAESAR. DIVI. F. III. VIR. ITER. R. P. C. *Cap. auy. rad. s. c.*

COS. ITER. ET. TER. DESIG. *Sympulcum,*

*aspergillum, urceus et lituus.*

IMP. CAESAR. DIVI. F. *in corona laurea.*

COS. ITER. ET. TER. DES. .... *typhus in medio muniti.*

IMP. CAESAR. DIVI. F. III. VIR. .... *typhus in medio muniti.*

COS. ITER. ET. TERT. DESIG. *in corona laurea.*

AVGVSTVS. *Cap. rad. s. c.*

**COSSVS. CN. F. LENTVLVS.** *Statua equestris. s. c.*

*Capitulum impositum, Eques galeatus laeva trophaeum gerit  
humero laevo impositum.*

**AVGVSTVS. CAESAR.** *Cap. auy. nud. s. c.*

**C. SVLPICIVS. PLATORIN.** *Duo viri togati. d. c.*

*in rostris sedentes.*

*Sine Epigraphe cap. auy. nud. s. c.*

**C. VIBIVS. VARVS.** *fig. mul. Ital. d. c. Stans d. extensa*

*victoriolam s. c.*

**IMP. CAESARI. SCARPVS. IMP.** *manus apertas.*

**DIVI. F. AVG. PONT.** *Victoria s. c. globo insistens, d.*

*extensa coronam s. Palmarum.*

**CAESAR. AVGVSTVS.** *Cap. auy. corona quercia ornatum s. c.*

**DIVVS. IVLIVS.** *pertransversum) comites crinitus octo*

*radiis conspicuus.*

*Idem nummus sed vultu auy. dextr. cons. et in quo -  
diversus est ordo radiorum.*

*Idem nummus cap. auy. ut supra dextr. cons. sed in quo*

*a parte aversa DIVVS. legitur in summo nummi parte,*

*et IVLIVS. in extrema.*

**DIVVS. AVGVSTVS.** *cap. laur. d. c.*

**EX. S. C.** *Carpentum a quatuor equis vectum ad dextr. -*

*Sinist. ut in claudio.*

**IMP. CAESAR. AVG. TR. POT. VIII.** *Cap. auy. nud. s. c.*

FOED. P. R. CVM. GABINIS. C. ANTIST. VETVS. Duo

viri togati cap. vel. ex aduerso stantes, in amibus  
victimam sustinent immolanda super ara ignita  
Intermedia.

Sine Epigraphis cap. auy. coronâ quercâ ornatum S. C.

FORT. RED. CAES. AVG. S. P. Q. R. in ara quadratâ.

Idem nummus cap. auy. D. C.

Sine Epigraphis cap. auy. corona quercâ ornatum D. C.

FORTVN. REDV. CAESARI. AVG. S. P. Q. R. in ara quadratâ.

Sine Epigraphis cap. auy. laur. S. C. ponit quod fulmen.

IMP. CAESAR. fig. vir. togata velu D. C. sellos -  
curuli insidet, d. victoriolam.

Sine Epigraphis cap. auy. coronâ quercâ ornatum S. C.

IMP. CAESAR. columna rostrata signâ quam fig.  
virilis nuda stans, dentis hostis imittitur -  
parazonium tenet.

Sine Epigraphis cap. auy. nud. S. C.

IMP. CAESAR. arcus triumphalis supra quem  
Imperator in quadrigis. in peristilis legitus  
inscriptis laudatus.

Sine Epigraphis cap. auy. nud. S. C.

IMP. CAESAR. Aedificium palatium cuius  
in summo victoria orbis insidet. d. coronam, S. -  
Solunam hinc inde figurae stantes hastis imittuntur.

Sine Epigraphe Cap. aug. nud. S. c.

IMP. CAESAR. trophaeum supra proram navis  
erectum, juxta quam navis gubernaculum, et auera  
deussium posita.

Sine Epigraphe. Cap. aug. nud. S. c.

IMP. CAESAR. Terminus cap. rad. salmici insistent.  
Idem nummus, Cap. nudo dent. cons.

Sine Epigraphe victoria S. c. rostro navis imposita stans d.  
coronam. S. Saluam.

IMP. CAESAR. quadrigae triumphalis adent. Sinistr.  
cum figura stante in curru, d. Radium S. habenas.

Sine Epigraphe cap. a pollinis Laur. S. c.

IMP. CAESAR. Colonus agens boves adent. Sinist.

CANTISTIVS. VETVS. III. VIR. Cap. muliebri S. c. ad humeros.

IMP. CAESAR. AVGVS. COS XI. in arca) Sympulam,  
Lituis, Tripus et patera,

Sine Epigraphe cap. aug. nud. S. c.

IMP. CAESAR. DIVI. F. circa Elypeum.

Idem nummus Cap. aug. dent. cons.

AVGVR . . . . . Caput Jovis ammonis cum cornu.

IMP. CAESAR. DIVI. F. in arca) Victoria S. c. globo  
insistent d. protenta coronam S. saluam humero —  
Impositam.

Sine Epigraphe Sympulam, aspergillum, rosculus et lituis.

**IMP. CAESAR. DIVI. F. III. VIR. R. P. C.** *in circumta orae  
in qua nihil.*

**AVGVSTVS. DIVI. F.** *Cap. aug. nud. s.c.*

**IMP. X.** *Dua figura viv. s.c. stantes Lauri rannum augusti  
in Sella supra substructionem sedenti porrigunt.*

**AVGVSTVS. DIVI. F.** *Cap. aug. nud. s.c.*

**IMP. X.** *fig. viv. s.c. stans Lauri rannum augusti in N.S.  
Sella supra substructionem sedenti porrigit.*

*Idem nummus etiam suboratus Cap. aug. dext. conv.*

**AVGVSTVS. DIVI. F.** *Cap. aug. nud. s.c.*

**IMP. X.** *in extrema nummi parte) ros corrupta s.c.*

*Idem nummus. cap. aug. dext. conv.*

*Idem nummus cap. aug. s.c. et bore corrupta dextro sinu.*

**AVGVSTVS. DIVI. F.** *Cap. aug. nud. s.c.*

**IMP. X.** *in arca) infra ACT,) apollo habita multi ebri s.c.  
stans, & demissa spectum, s. lyram.*

*Idem nummus Cap. aug. dext. conv.*

**AVGVSTVS. DIVI. F.** *Cap. aug. nud. s.c.*

**IMP. X.** *in arca) infra SICIL,) Diana venatrix habita  
vulta s.c. stans, dext. venabulum, s. arcum. pro pedibus  
dextris canis venatrix.*

*Idem nummus Cap. aug. dext. conv.*

*N.S.*

**AVGVSTVS. DIVI. F.** *Cap. laur. s.c.*

**IMP. XI.** *in ima nummi parte) ros corrupta s.c.*

*Idem nummus in quo bos cornueta dext. est conversus*

**AVGVSTVS. DIVI. F.** Cap. aug. nud. S. c.

N. S.

**IMP. XI.** Capricornus S. c. cum globo inter pedes

*Sine Epigraphe cap. nud. S. c.*

N. S.

**IMP. XI.** Capricornus at Supta.

**AVGVSTVS. DIVI. F.** Cap. laur. S. c.

**IMP. XII.** in arca) infra **ACT.**) apollo muliebri -

*habita S. c. stans, dextram admovet lyrae, q. uam laevam sustinet.*

**AVGVSTVS. DIVI. F.** Cap. nud. S. c.

**IMP. XII.** in arca) infra **ACT.**) Apollo muliebri habitus

*S. c. stans d. demittit platium, s. lyram.*

**AVGVSTVS. DIVI. F.** Cap. aug. nud. S. c.

**IMP. XII.** Bos cornueta S. c.

*Idem nummus in quo bos cornueta sinist. conversus est.*

**AVGVSTVS. DIVI. F.** Cap. laur. S. c.

**IMP. XII.** Bos cornueta S. c.

*Idem nummus in quo cap. aug. laur. dext. est nudus, et bos  
pariter dext. conversus est.*

N. S.

**AVGVSTVS. DIVI. F.** Cap. laur. S. c.

**IMP. XII.** in arca) infra **SICILIA** Diana venatrix -

*habita S. c. stans d. venabulum d. arcum pro pedibus*

*canis venatrix.*

N. S.

*Idem nummus cum capite nudo*

**CAESAR.** . . . . . cap. laur. d. c.

IMP. XII. in arca ) Diana venatrix habita s.c.  
gradicus, d. Sagittam extrahit e pharetra quam  
dorso gestat, s. arcum ( fortassis in ima manu parte  
legi debet SICIL.)

AVGVSTVS. DIVI. F. Cap. laur. s.c.

IMP. XII. in arca ) infra SICIL.) Diana stolata a dent.  
sua gradicus, s. protensa arcum, d. sagittam extrahit  
e pharetra quam dorso gestat.

AVGVSTVS. DIVI. F. Cap. laur. s.c.

IMP. XIII. Barthus calanide ornatus s.c. puerum -  
ambabus manibus profert augusto sedenti in sella  
curuli.

L. MESCINIVS. RVFVS. III. VIR. Cippus in quo legitur -

IMP. CAES. AVGV. COMM. CONS. a dent. in arca s. a sin C.

I. O. M. S. P. Q. R. V. S. P. R. S. IMP. CAE. QVOD. PER.

EV. R. P. IN. AMP. ATQ. TRAV. S. E. in corona laurica.

alios fere similes sed in litterae plures sunt diversimode  
dispositae.

AVGVST... Cap. nud. s.c.

IOVI. OLY. maria per transversum) templum sex  
columnarum in conum desinens.

AVGVSTVS. CAESAR. Cap. nud. s.c.

IOVIS. TONAN.... templum sex columnis suffultum  
in quo Iupiter nudus vultu s.c. stans, d. fulmen, s. hasta  
munitus.



AVGVSTVS. CAESAR. Cap. nud. J. C.

IOVIS. TON. in immanum parte) Typus ut supra.

AVGVSTVS. CAESAR. Cap. nud. J. C.

IOV. TON. in area post transversum) Typus ut supra  
Idem nummus cap. dent. conv.

CAESAR. AVGVSTVS. Cap. nud. J. C.

L. AQVILIVS. FLORVS. III. VIR. flos apertis foliis.

CAESAR. AVGVSTVS. Cap. nud. J. C.

L. AQVILIVS. FLORVS. III. VIR. (Infra SICIL.) fig.  
milit. vultu J. C. stans. D. figuram muliebrem prolapsam  
sustinet. S. Elypeum gerit.

AVGVSTVS. . . . . Cap. aug. nud. J. C.

L. CANINIVS. GALLVS. III. VIR. fig. vir. genu flexo  
J. C. D. Signum militare elevat.

AVGVSTVS. Cap. nud. J. C.

L. LENTVLVS. FLAMEN MARTIALIS Duæ figuræ  
stantes, quæ adentris seminuda, D. victoriolam gerit,  
S. hastam transversam, quæ ad sin. iunior et togatas,  
dentris elata super caput alterius figuræ, astrom  
martis; Sin. Elypeo imposita in quo C.V.

C. CAESAR. III. VIR. R. P. C. Cap. nud. J. C.

L. LIVINEIV. REGVLVS Victoria J. C. stans, D. proteusâ  
coronam. S. paludam humero impositam

C. CAESAR. III. VIR. R. P. C. Cap. nud. J. C.

(Sic)  
L. LIVINEIVS. REGVLVS. Victoria S. c. Stans, D.

protensa coronam, S. Saluam humero impositam  
Sine Epigrapha. Cap. aug. laur. S. C.

L. MESCINIVS. RVFVS. Mars galeatus et nud. S. c. Stat  
Supra basim in qua S. P. Q. R. V. P. R. R. E. CAES. S. Denuda  
Spiculum gerit, S. Jurazouium.

CAESAR. AVGVSTVS. TR. POT. Cap. laur. S. c.

L. MESCINIVS. . . . . VIR. Cippus in quo IMP. CAES.

AVG. LVD. SAEC. a dext. in arca XV. et a sin. S. F.

CAESAR. AVGV. CONS. S. C. OB. R. P. CONS. . . . Statua ad -  
Humeros usque directâ fronte in laureâ.

L. MESCINIVS. RVFVS. III. VIR. Cippus in quo IMP. CAES.

AVGV. COMM. CONS. à dextr. in arca S. a Sinist. C.

AVGVSTVS. TR. POT. VII. Cap. nud. S. c.

L. VINICIVS. L. F. III. VIR. Cippus in quo S. P. Q. R. IMP.

CAE. QVOD. V. M. S. EX. EA. P. Q. IS. AD. A. DE.

Idem nummus cum TR. POT. VIII. a parte capitis.

S. P. Q. R. IMP. CAES, in basi supra quam Statua equestri -  
erecta sic ante portam urbis.

L. VINICIVS. L. F. III. VIR. Cippus in quo S. P. Q. R. IMP.

CAE. QVOD. V. M. S. EX. EA. P. Q. IS. AD. A. DE.

Sine Epigrapha Cap. aug. nud. S. C.

L. VINICIVS. in tria nummi parte arcus cum duabus -

fornicibus in aijus peristilis S. P. Q. R. IMP. CAE. Supra  
quadryx triumphales, hinc et inde figura Stans cum hastâ.

**DIVOS. IVLIVS.** ad exteras) **DIVI. F.** à Sinistris) Capita  
adversa Julii caesaris et augusti; Julii qui à dext. Cap. laur.  
aug. qui à Sin. Caput nud.

**M. AGRIPPA. COS. DESIG.** in arcâ nummi.

**IMP. CAESAR. DIVI. IVLI. F.** Cap. nud. S. C.

**M. AGRIPPA. COS. DESIG.** in arcâ nummi.

**CAESAR. AVGVSTVS.** Cap. nud. S. C.

**MARTIS. VLTORIS.** templum quatuor columnarum -  
Capit in medio Mars Cap. Gal. cetera nuda vultu S. C. Stans,  
D. Aquila legionariae imitatus. S. Signum militare humero  
Impositum

**CAESARI. AVGVSTO.** Cap. laur. S. C.

**MART. VLT.** in arcâ postversum) Templum rotundum  
Sex columnis suffaltum, in quo tria vexilla erecta.

**AVGVSTVS. CASAR.** Cap. nud. S. C.

**MART. VLT.** in imâ nummi parte) templum rotundum  
quatuor columnis suffaltum in quo Mars S. C. Stans, D. -  
aquilae legionariae imitatus, S. vexillum transversum.

Idem nummus Cap. aug. dext. cons.

**AVGVSTVS. CAESAR.** Cap. nud. S. C.

**MAR. VLT.** in arcâ) Typus ut supra.

Idem nummus Cap. aug. dext. cons.

**CAESARI. AVGVSTO.** Cap. laur. S. C.

**MAR. VLT.** in arcâ postversum) templum rotundum  
Sex columnarum cum tribus vexillis.

*Idem nummus Cap. auy. dent. cons.*

CAESAR. AVGVSTVS. Cap. laur. S. C.

H. S.

MAR. VLT. in arcu (pertransversum) templum rotundum  
sex columnarum cum tribus vexillis. \*

AVGVSTVS. CAESAR. Cap. nud. S. C.

M. DVRMIVS. III. VIR. Leo discrepans aersum.

*Idem nummus, excepto quod in aversa parte circa Elysum -  
Legitur M. DVRMIVS. et infra III. VIR.*

AVGVSTVS DIVI. F. Cap. nud. S. C.

M. SANQVINIVS. III. VIR. Cap. laur. S. C. supra quod Sidas.

AVGVSTVS. CAESAR. Cap. nud. S. C.

OB. CIVIS. SERVATOS. in corona quercia.

CAESAR. AVGVSTVS. Cap. nud. S. C.

OB. CIVIS. SERVATOS. Corona quercia in qua Elysum

Cum hac inscriptione S. P. Q. R. CL. V.

AVGVSTVS. CAESAR. Cap. nud. S. C.

OB. CIVIS. (infra SERVATOS) Corona quercia.

*Idem nummus Cap. dent. cons.*

AVGVSTVS. CAESAR. Cap. laur. S. C.

PAX. (infra) Duæ dexterae junctae duo cornua copiae tenent  
in medio.

DIVVS. . . . . Cap. auy. Laur. S. C.

PAX. infra duæ dexterae junctae ut supra.

IMP. CAESAR. AVGVST. Cap. nud. S. C.

\* AVGVSTVS CAESAR Cap. nud. S. C.

M. DVRMIVS III. VIR. auy. S. C. supra quod Sidas.

P. CARISIVS. LEG. PROPR. armorum congeries -

*Supra quam Trophæum*

*Idem nummus Cap. auy. dext. couv. et litteris diversimode dispositis.*

AVGVSTVS IMP. CAESAR. Cap. iud. S. C.

P. CARISIVS. LEG. PRO. PR. Clypeus inter hastam

*et gladium.*

*Idem nummus Cap. auy. dext. couv. et litteris a parte capitis diversimode dispositis.*

IMP. CAESAR. AVGVSTVS. Cap. iud. S. C.

P. CARISIVS. LEG. PRO. PR. Bucyris, persona et securis,

*nummus antiquitas securatus*

*Idem nummus Cap. dext. couv. et in quo legitur -*

Solum AVGVST. M. S.

IMP. CAESAR. AVGVSTVS <sup>(sic)</sup> Cap. iud. S. C. M. S.

P. CARISIVS. LEG. PRO. PR. Bucyris, persona, et securis.

IMP. CAESAR. AVGVST. Cap. iud. S. C.

P. CARISIVS. LEG. PRO. PR. Typus ut supra

IMP. CAESAR. AVGVST. Cap. iud. S. C.

P. CARISIVS. LEG. PRO. PR. Gemina porta urbis in cuius frontes pice. EMERITA.

*Idem nummus, Cap. auy. dext. couv. et litteris a parte capitis diversimode dispositis.*

*Idem nummus Cap. auy. S. C. in quo a parte capitis legitur*  
AVGVSTVS.

CAESAR. AVGVSTVS. DIVI. F. PATER. PATRIAE. Cap.

Laur. S.C.

PONTIF. MAXIM. fig. incl. Stol. S.C. Seden, d. ramum  
S. hastae iunitur. (Typus ut in Liberio)

C. CAESAR. III. VIR. R. P. C. Cap. aug. nud. S.C.

POPVL. IVSSV. fig. Equestria ad sin dext. ducurrens et  
dextram attollens.

AVGVSTVS. CAESAR. Cap. nud. S.C.

P. PETRON. TVRPILIAN. III. VIR. Segatus alatus S.C.

AVGVSTVS. TR. POT. Cap. aug. S.C.

P. STOLO. III. VIR. apex inter duo ancilia.

AVGVSTVS. TR. POT. Statua Equestria aug. S.C. - - - - - N.S.

P. STOLO. III. VIR. apex inter duo ancilia ut supra

C. CAESAR. III. VIR. R. P. C. Cap. aug. nud. S.C.

Q. SALVIVS. IMP. COS. DESIG. fulmineo alatum.

DIVI. F. Cap. aug. nud. S.C. ante quod lituus - - - - - N.S.

Q. VOCONIVS. VITVLVS. Q. DESIG. Vitulus d. C. ut in  
Julio. a Dext. in ara S. à sin C.

S. P. Q. R. CAESARI. AVGVSTO. Cap. aug. nud. S.C.

QVOD. VIAE, MVN. SVNT. aruis cum duobus formicibus  
supra quem quadrigae triumphales.

Idem numentus Cap. aug. dent. Laur.

C. CAESAR. IMP. Cap. aug. nud. S.C.

S. C. (infra) Equestria Statua d. C. pacificatoris habitu.

Idem nummus in quo Statua Sin. est conversa.

CAESAR. III. VIR. R. R. P. C. <sup>(vic)</sup> Cap. gal. S. C. cum sceptro super humero laevo.

S. C. in arcu) Duo signa militaria erecta quorum in medio aquila legionaria cui trophaeum super impositum.

CAESAR. IN. VIR. R. R. P. C. <sup>(vic)</sup> cap. gal. ut supra.

S. C. in arcu) Typus Idem.

AVGVSTVS. Infra) Cap. aug. nud. S. C.

SIGNIS. PARTHICIS. RECEPTIS. In media arcu.

AVGVSTVS. CAESAR. Cap. aug. nud. S. C.

SIGNIS. RECEPTIS. Mars Cap. gal. cum pallio ab humeris utriusque pendente, cetera nudus, vultu sinistro et converso stans, dexteris aquila legionariae immititur, Sin. vexillum tenet erectum et oblique positum.

Idem nummus Cap. aug. dent. conv.

Idem nummus, Cap. Sin. conv. sed in quo non Mars Cap. gal. sed potius barbarus et quasi gigas, capite sinist. et corpore nudis, exhibitus.

AVGVSTVS. CAESAR. Cap. aug. nud. S. C.

SIGNIS. RECEPTIS. Vexilla duo quorum in medio Elyseus circa quem S. P. Q. R. et in quo CL. V.

Idem nummus sed Cap. aug. dent. conv.

Idem nummus sed Cap. aug. coronam querciam ornato et dent. conv.

Idem nummus sed Cap. aug. coronam querciam ornato et Sin. conv.

CAESAR. . . . . TO. Cap. nud. dent. couv. . . . . N.S.

SIGNIS. RECEPTIS. Typus Idem

AVGVSTVS. CAESAR. Cap. nud. S. C.

S. P. Q. R. CL. V. in Clypeo.

Idem nummus Cap. dent. couv.

CAESAR. AVGVSTVS. Cap. nud. S. C.

S. P. Q. R. circa clypeum in quo CL. V.

Idem nummus Cap. dent. couv.

CAESAR. AVGVSTVS. Cap. nud. S. C.

S. P. Q. R. in arca nummi Columna in medio nummi

et in imo columna Clypeus in quo CL. V. Super volitat

Clypeo Victoria ad ext. Sin. utraque manu lauream ultra

Clypeum defert.

CAESAR. AVGVSTVS. Cap. coronâ quercâ ornatam S. C.

S. P. Q. R. in arca nummi Superiore Columna in medio

nummi et in imo Columna Clypeus in quo . . . . .

Super volitat Clypeo Victoria a dextris. Sin. Str. utraque

manu lauream coronam deferens.

CAESAR. AVGVSTVS. Cap. coronâ quercâ ornatam S. C.

S. P. Q. R. Columna a dextris cujus in imo clypeus in

quo CL. V. a Sinistris Victoria d. c. alis extensis volitans,

D. Super clypeum intus coronam lauream s. ad latera

demissa.

CAESAR. AVGVSTVS. Cap. nud. S. C.



S.P.Q.R. in arcu) Victoria vultu s.c. et alis exiens  
 stans, tenet ante se Clypeum in quo CL.V.

Idem nummus cap. aug. Dext. cour.

Idem nummus cap. aug. laur. et dext. cour. adde quod  
 Epigraphe S.P.Q.R. posita sit in superiore nummi parte.

CAESAR. AVGVSTVS. Cap. laur. s.c.

S.P.Q.R. in arcu a dextris) Victoria magnis passibus  
 gradient a dext. Sinist. utroque manu clypeum sustinet  
 in quo . . . . .

CAESAR. AVGVSTVS. Cap. aug. nud. s.c.

S.P.Q.R. in Extremâ nummi parte) Victoria à Sinistris  
 dextrotum per arva volitans, ambabus clypeum sustinet.

CAESARI. AVGVSTO. Cap. laur. s.c.

S.P.Q.R. in superiore nummi parte) quadrigae triumphales  
 a dext. Sinist. curru trahunt in quo stat aquila  
 legionaria et in quo aliae quadrigae evolant.

Idem nummus Cap. aug. laur. Dext. cour.

CAESARI. AVGVSTO. Cap. laur. s.c.

S.P.Q.R. in imâ nummi parte) Typus ut supra.

<sup>Uic/</sup> CAESARI. AVGVSTO. Cap. laur. s.c. . . . .

N.S.

C.P.P. @ P.R. in imâ nummi parte) Typus ut supra.

CAESARI. AVGVSTO. Cap. laur. s.c.

S.P.Q.R. in arcu templum rotundum quatuor columnis  
 suffultum in quo curru et aquila legionaria et quadrigae.

46

Idem nummus Cap. dext. cons.

CAESARI. AVGVSTO. Cap. laur. d. c.

S. P. Q. R. in ima nummi parte) Typus ut supra.

Idem nummus Cap. laur. Sin. cons.

DIVVS. AVGVSTVS. Cap. rad. s. c.

M. S.

... - P. Q. ROMANVS. Victoria a sin. dext. magnis -  
pallibus gradiens d. Elyseum demittens in quo VI. AV. -  
laurâ pectori aduotio forte paluam.

CAESARI. in superiore nummi parte) in fra AVGVSTO) -  
quadrigæ triumphales a dext. à sinist. currum trahunt, ex quo  
alia quadrigæ sursum erumpunt.

S. P. Q. R. PAREN. Suprà) in fra CONS. SVO. Floga picta, seu  
Loga triumphalis. a dext. aquila legionaria, a sin. -  
Corona laurea

Idem nummus in quo CAESARI. AVGVSTO. legitur in  
Superiore nummi parte.

Alius in quo legitur in inferiore nummi parte. ... M. S.

CAESAR. AVGVSTVS. DIVI. F. PATER. PATRIAE. Cap. laur.

S. e. ... M. S.

TI. CAESAR. AVG. F. TR. POT XV. quadrigæ triumphales  
à dext. sinist. aurigante imperatore ut in Liberio.

DIVI. IVLI. F. Cap. nud. s. c.

T. SEMPRON. GRACCHVS. COS. DESIG. vexillum, -  
Aquila, Aratrum, Decempeda.

AVGVSTVS. CAESAR. *Cap. nud. S. C.*

TVRPILIANVS. III. VIR. *mulier in acervo Clypeorum  
pectore tenuis, manus in altum attollit.*

CAESAR. AVGVSTVS. *Cap. aug. nud. S. C.*

TVRPILIANVS. III. VIR. *Crescent lance caesar in medio sedus.*

S. P. Q. R. CAESARI. AVGVSTO. *Cap. aug. nud. S. C.*

VOT. P. SVSC. PRO. SAL. ET. RED. I. O. M. SACR. <sup>(sic)</sup> *Mars  
galeatus seu figura virilis nuda vultu S. C. Stans d. vexillo -  
innititur, s. Barazonium.*

S. P. Q. R. CAESARI. AVGVSTO. *Cap. nud. S. C.*

VOT. P. SVSC. PRO. SAL. ET. RED. I. O. M. SAC. <sup>(sic)</sup> *Mars nud.  
et gal. vultu d. c. Stans ut supra.*

S. P. Q. R. CAESARI. AVGVSTO. *Cap. nud. S. C.*

VOT. P. SVSC. . . . . RED. I. O. M. SACR. <sup>(sic)</sup> *Mars nud.  
et gal. vultu d. c. Stans ut supra.*

S. P. Q. R. CAESARI. AVGVSTO. COS. XI. TR. POT. VI. *Cap. aug. nud. S. C. N. S.*

VOT. P. SVSC. PRO. SALVT. ET. RED. I. O. M. SACR. *Mars  
nudus et gal. vultu d. c. Stans d. vexillo Innititur, laeva -  
parazonium.*

AVGVSTVS. *Cap. nud. S. C.*

*Sine Epigraphe. corona. laurea costis navium intus  
ornata.*

CAESARI. AVGVSTO. *Cap. laur. S. C.*

*Sine Epigraphe. Quadrigae triumphales a dextris sinist.*

Curru[m] trahunt in quo aquila legionaria stat, volant  
i curru alie quadrigae quae sursum in aera feruntur-  
pariter a dextris sinistr.

C. CAESAR. III. VIR. R.P.C. Cap. juvenile nud. S.C.

Sine Epigraphe. Victoria sinistr. cons. stans, d. extensa coronam, N. S.  
s. saluam humero impositam.

# M. AGRIPPA.

M. AGRIPPA. PLATORINVS. III. VIR. Cap. agrippae nud. S.C.

AVGVSTVS. CAESAR. Cap. aug. nud. S.C.

# TIBERIVS.

TI. CAESAR. AVGVSTVS. TR. POT. XV. Cap. Tib. nud. S.C.

CAESAR. AVGVSTVS. DIVI. F. PATER. PATRIAE. Cap. aug.  
Laur. S.C.

... SAR. DIVI. AVGVSTVS. ... Cap. Tib. Laur. S.C. N. S.

C. L. CAESARES. ... Duae fig. vir togatae cum  
hastis et clypeis ut in augusto.

TI. CAESAR. DIVI. AVGVSTVS. F. AVGVSTVS. Cap. Tib. Laur. S.C.

DIVOS. AVGVSTVS. DIVI. F. Cap. aug. Laur. S.C. cum stella  
in vertice N. S.

TI. CAESAR. DIVI. AVGVSTVS. F. AVGVSTVS. Cap. Tib. Laur. S.C.

IMP. VII. TR. POT. XVII. *quadriga triumphalis ~  
aurigante imperatore adent. Sinist.*

TI. CAESAR. DIVI. AVG. F. AVGVSTVS. *Cap. Tib. Laur. S. c.*

PONTIF. MAXIM. *figura stol. S. c. sedens, d. hasta ~  
Iunctus s. ramum.*

TI. CAESAR. DIVI. AVG. F. AVGVSTVS. *Cap. Laur. S. c. N. S.*

PONTIF. MAXIM. *(sic) fig. mul. stol. S. c. sedens ut supra*

TI. CAESAR. DIVI. AVG. F. AVGVSTVS. *Cap. Tib. Laur. S. c. N. S.*

PONTIF. MAXIM. *(sic) Typus ut supra.*

*Sine Epigrapha Cap. Tib. Laur. S. c.*

ΒΑΣΙΛΙΣΣΑ ΠΥΘΟΔΩΡΙΣ ΕΤΟΥΣ Ξ. *Capricornus S. c.*

*Cum globo intra pedes.*

## DRVSVS TIBERII FILIVS

DRVSVS. CAES. TI. AV. F. COS. II. TR. P. *Cap. Drus junioris und.*

*S. c.*

TI. CAES. AVG. TR. P. XXXV. *Cap. Tib. Laur. S. c.*

## NERO DRVSVS SENIOR

NERO. CLAVDIVS. DRVSVS. GERMANICVS. IMP. *Cap. Laur. S. c. N. S.*

DE GERM. *arcus triumphalis vel porta urbis Super  
quam figura Equestris S. c. Intus duo trophaea.*

NERO. CLAVDIVS. DRVSVS. GERMANICVS. IMP. *Cap. Laur. S. c.*

DE GERMANIS. *arcus triumphalis supra quam.*<sup>49</sup>

*figura equestris d. c. Intes duo trophæa.*

NERO. CLAUDIVS. DRVSVS. GERMANICVS. IMP. *Cap. Drusi*

*Laur. d. e.*

DE GERMANIS. *Clypei duo Germanici cum spiculis*

*et signo militari.*

## ANTONIA DRVSI.

ANTONIA. AVGVSTA. *Cap. mul. spicis redimitum s. c.*

CONSTANTIAE AVGVSTI. *fig. mul. stol. stans d. facem oblongam, s. c.*

ANTONIA. AVGVSTA. *Cap. mul. spicis ornatum s. c.*

SACERDOS. DIVI. AVGVSTI. *Dua. tædæ cum corollis.*

## GERMANICVS.

GERMANICVS. CAES. P. C. CAES. AVG. GERM. *Cap.*

*German. nud. s. c.*

C. CAESAR. AVG. GERM. P. M. TR. POT. *Cap.*

*Caii caesaris nud. s. c.*

GERMANICVS. CAES. P. C. CAES. AVG. GERM. *Cap.*

*German. nud. s. c.*

C. CAESAR. AVG. PON. M. TR. POT. III. COS. III.

*Cap. Caligulae Laur. s. c.*

GERMANICVS. . . . . *Caj. nud. S. C.*

DIVVS. AVGVSTVS. *Caj. aug. rad. S. C.*

### AGRIPPINA SENIOR.

AGRIPPINA. MAT. C. CAES. AVG. GERM. *Caj. agrippa S. C.*

C. CAESAR. AVG. GERM. P. M. TR. POT. *Caj. Caii -  
Caesaris nud. S. C.*

AGRIPPINA. MAT. C. CAES. . . . . *Caj. agrip. S. C.* N. S.

C. CAESAR. AVG. GERM. P. M. TR. POT. COS. *Caj. nud.  
S. C.*

AGRIPPINA. MAT. C. CAES. AVG. GERM. *Caj. Agrip. S. C.* N. S.

C. CAESAR. AVG. GERM. TR. POT. III. COS. III. *Caj. C.  
caes. lauv. S. C.*

AGRIPPINA MAT. C. CAES. AVG. GERM. *Caj. agrip.*

*S. C.* - - - - - N. S.

C. CAESAR. AVG. PON. M. TR. POT. IIII. COS. IIII. *Caj.*

*e. caes. lauv. S. C.*

### CAIVS CAESAR.

C. CAESAR. AVG. GERM. P. M. TR. POT. *Caj. Caii nud. S. C.*

AGRIPPINA. MAT. C. CAES. AVG. GERM. *Caj. -*

*agrip. S. C.*

C. CAESAR. AVG. GERM. P. M. TR. POT. Cap. Lauv. S. C.

DIVS. AVG. PATER. PATRIAE. Cap. augusti rad. S. C.

Idem nummus cum Capite caii Caesaris nudo.

C. CAESAR. AVG. GERM. P. M. TR. POT. Cap. caii lau. S. C.

GERMANICVS. CAES. P. C. CAES. AVG. GERM. Cap -

Germ. nud. S. C.

C. CAESAR. AVG. PON. M. TR. POT. III. COS. III. Cap -

Calig. Lauv. S. C. - - - - - N. S.

S. P. Q. R. P. P. O. B. C. S. in Coronâ quercâ.

C. CAESAR. AVG. PON. M. TR. POT. IIII. COS. IIII Cap. Lauv.

S. C.

S. P. Q. R. P. P. O. B. C. S. in Coronâ quercâ.

C. CAESAR. AVG. GERM. P. M. TR. POT. COS. Cap. -

Caui nud. S. C.

Sine Epigrapha Cap. Aug. rad. S. C. cum Stella à dext.

et alterâ à sinist.

Γ. ΚΑΙΣΑΡ. ΣΕΒ. ΓΕΡΜ. ΑΡΧ. ΜΕΓ. Cap.

Calig. nud. S. C. cum Sceptro transverso super humerum

Laevum.

Sine Epigrapha Cap. Aug. rad. S. C. Scepterum stolis

circumdatum.



# CLAVDIVS.

..... CAESAR. AVG. GERM. P. M. TRIB. POT. P. P. *Cap.*

*Claud. Laur. S. C.*

*Eadem Epigraphic incusa. Idem caput truncum.*

TI. CLAVD. CAESAR. AVG. GERM. P. M. TR. P. *Cap. Laur. S. C.*

CONSTANTIAE. AVGVSTI. *fig. mul. stol. S. C. sedens in sella curuli, dextram ori admovet sin. ad latus conposita.*

TI. CLAVD. CAESAR. AVG. P. M. TR. P.  IMP. *Cap. Laur. S. C. N. S.*

CONSTANTIAE. AVGVSTI. *Typus ut supra.*

TI. CLAVD. CAESAR. AVG. P. M. TR. P. VI. IMP. *Cap. Laur. S. C.*

CONSTANTIAE. AVGVSTI. *Typus ut supra.*

..... SAR. AVG. P. M. TR. P. VIII. IMP. *Cap. Laur. S. C. N. S.*

CONSTANTIAE AVGVSTI. *Typus ut supra.*

TI. CLAVD. CAESAR. AVG. P. M. TR. P. X. P. P. IMP. *Cap. Laur. S. C.*

CONSTANTIAE. AVGVSTI. *Typus ut supra.*

TI. CLAVDIVS CAESAR. AVG. P. M. TR. P. IMP. *Cap. Laur. S. C. N. S.*

DE. BRITANNI. <sup>(N)</sup> *arcus triumphalis supra quem fig. equestris S. C. et trophaea hinc et inde.*

TI. CLAVD. CAESAR. AVG. P. M. TR. P. XI. IMP. P. P. *Cap. Laur. S. C. N. S.*

DE BRITANNI. <sup>(N)</sup> *arcus triumphalis supra quem fig. equest. S. C. et trophaea hinc et inde.*

TI. CLAVD. CAESAR. AVG. P. M. TR. P. VI. IMP. XI. *Cap. Laur. S. C.*

DE BRITANN. *Typus ut supra.*

TI. CLAVD. CAESAR. AVG. P. M. TR. P. VIII IMP. XVI. *Cap. -  
Laur. S. C.*

DE BRITANN. *Typus ut Supra.*

TI. CLAVD. CAESAR. AVG. P. M. . . . . *Cap. Laur. S. C. N. S.*

DE GERMANIS. *Arcus triumphalis supra quem fig. -  
Equestres S. C. et trophaea hinc et inde ut in Druso Saurore*

DIVVS. CLAVDIVS. AVGVSTVS. *Cap. Laur. S. C. N. S.*

*Sive Epigraphe Carpentum a quatuor Equis vectum à dext.  
Sinest.*

TI. CLAVD. CAESAR. AVG. GERM. P. M. TR. P. *Cap. Laur. S. C.*

EX. S. C. OB. CIVES. SERVATOS. *in coronâ quercâ.*

TI. CLAVD. CAESAR. AVG. P. M. TR. P. IIII. *Cap. claudii Laur. S. C.*

IMPER. RECEPT. *Castra praetoria in quibus Iuenculae -  
Hastam tenens.*

TI. CLAVD. CAESAR. AVG. P. M. TR. P. VI. IMP. X. *Cap. Laur. S. C. N. S.*

IMPER. RECEPT. *Castra praetoria ut Supra.*

TI. CLAVD. CAESAR. AVG. P. M. TR. P. . . . IMP. P. P. COS. V. *Cap. Laur. S. C. N. S.*

IMPER. RECEPT. *Castra praetoria ut Supra.*

TI. CLAVD. CAESAR. AVG. GERM. P. M. TRIB. POT. P. P. *Cap. Laur. S. C.*

NERO. CLAVD. CAES. DRV. . . . . VENT. *cap.  
Neronis Iuvenis et iud. S. C. cum Salud.*

TI. CLAVD. CAESAR. AVG. P. M. TR. P. *Cap. Laur. S. C. N. S.*

PACI. AVGVSTAE. *fig. mul. alata linteis solummodo -  
Esoperta S. C. stans, S. Bullam a collo pendente utri admovent,  
S. tenet caduceum demissum ad serpentum prope pedibus.*

+ DIVVS CLAVDIVS AVGVSTVS. *Cap. Laur. S. C.*  
EX. S. C. *in inferiore muniti parte Carpentum a quatuor Equis  
Vectum a dext. Sinest.*

T. CLAUD. CAESAR. AVG. P. M. T. . . . . *Cap. laur. S. C.* . . . . *N. S.*

PACI. AVGVSTAE. *Typus ut supra.*

TI. CLAUD. CAESAR. AVG. P. M. TR. P. III. *Cap. laur. S. C.* . . . . *N. S.*

PACI. AVGVSTAE. *Typus ut supra.*

TI. CLAUD. CAESAR. AVG. P. M. TR. P. IIII. *Cap. laur. S. C.*

PACI. AVGVSTAE. *typus ut supra.*

TI. CLAUD. CAESAR. AVG. P. M. TR. P. . . . . IMP. X. *Cap. laur. S. C.*

PACI. AVGVSTAE. *Typus ut supra.*

TI. CLAUD. CAESAR. AVG. P. M. TR. P. VI. IMP. XI. *Cap. laur. S. C.* *N. S.*

PACI. AVGVSTAE. *Typus ut supra.*

TI. CLAUD. CAESAR. AVG. P. M. TR. P. VIII. IMP. XVI. *Cap. laur. S. C.*

. . . . . AVGVSTAE *Typus ut supra.*

TI. CLAUD. CAESAR. AVG. P. M. TR. P. X. IMP. PP. *Cap. laur. S. C.* *N. S.*

PACI. AVGVSTAE. *Typus ut supra.*

TI. CLAUD. CAESAR. AVG. P. M. TR. P. XI. IMP. PP. COS. V. *Cap. laur. S. C.* *N. S.*

PACI. AVGVSTAE. *Typus ut supra.*

TI. CLAUD. CAESAR. AVG. P. M. TR. P. VI. IMP. XI. *Cap. laur. S. C.*

PACI. AVGVSTAE. *Typus ut supra.*

TI. CLAUD. CAESAR. AVG. P. M. TR. P. VI. IMP. XI. *Cap. laur. S. C.* . . . *N. S.*

PACI. AVGVSTI. *Typus ut supra.*

TI. CLAUD. CAESAR. AVG. P. M. TR. P. III. *Cap. laur. S. C.*

PRAETOR. RECEPT. *Imperator togatus adext et Praetorianus*

*militari habitu a sin. dexteras sibi jungunt. hic —*

*laeva signum militare gerit.*

TI. CLAUD. CAESAR. AVG. GERM. P. M. TR. P. <sup>55</sup> Cap. Laur. S. C. N. S.

P. . . . . RECPT. Imperator togatus adentres aut supra.

TI. CLAUD. CAESAR. AVG. GERM. P. M. TRIB. POT. P. P. Cap. Laur. S. C. . . . N. S.

S. P. Q. R. P. P. OB. C. S. in corona quercia.

TI. CLAV. CAESAR. AVG. P. M. TR. P. VI. IMP. XI. Cap. Laur. S. C. N. S.

S. P. Q. R. P. P. OB. C. S. in corona quercia.

TI. CLAUD. CAESAR. AVG. P. M. TR. P. VI. IMP. XI. Cap. Laur. S. C.

S. P. Q. R. P. P. OB. C. S. in corona quercia.

TI. CLAUD. CAESAR. AVG. P. M. TR. P. VIII. IMP. XVI. Cap. Laur. S. C.

S. P. Q. R. P. P. OB. C. S. in corona quercia.

TI. CLAUD. CAESAR. AVG. P. M. TR. P. VIII. IMP. XVIII. Cap. Laur. S. C. N. S.

S. P. Q. R. P. P. OB. C. S. in corona quercia.

TI. CLAUD. CAESAR. AVG. P. M. TR. P. X. IMP. P. P. Cap. Laur. S. C.

S. P. Q. R. P. P. OB. C. S. in corona quercia.

TI. CLAUD. CAESAR. AVG. P. M. TR. P. X. P. P. IMP. XVIII. Cap. Laur. S. C.

S. P. Q. R. P. P. OB. C. S. in corona quercia.

TI. CLAUD. CAESAR. AVG. P. M. TR. P. XI. IMP. P. P. COS. V. Cap. Laur. S. C.

S. P. Q. R. P. P. OB. C. S. in corona quercia.

TI. ΚΛΑΥΔΙΟΣ ΚΑΙ ΓΕΡ. ΑΡΧ. ΜΕΓ. ΔΝ. . . . . Caput —

Claud. nud. S. C.

Sine Epigrapha Caput augusti diademate circum,

dent. conv. et Septem Stellis circum datum.

TI. CLAUD. CAESAR. AVG. GERM. P. M. TR. P. X. IMP. P. P. COS. V. Cap. Laur. S. C.

# AGRIPPINA IVNIOR.

AVGVSTAE AGRIPPINAE. *Cap. agrip. corona lyiceâ-  
ornatum S. C.* . . . . . *M. S.*

TI. CLAVD. CAESAR. AVG. GERM. TRIB. POT. P. P. *Cap.*  
*Claud. laur. S. C.*

AGRIPPINAE AVGVSTAE. *Caput Idem*

TI. CLAVD. CAESAR. AVG. GERM. P. M. TRIB. POT. P. P.  
*Cap. Claudii laur. S. C.*

AGRIPPINAE AVGVSTAE. *Caput ut supra* . . . . . *M. S.*

. . . . . AR. AVG. GERM. TRIB. POTES. P. P.

*Cap. Claudii laur. S. C.*

AGRIPPINAE . . . . . *Caput ut supra* . . . . . *M. S.*

TI. CLAVD. CAESAR. AVG. GERM. P. M. TRIB. P. P. <sup>(sic)</sup>

*Caput Claud. laur. S. C.*

AGRIPPINAE AVGVSTAE. *Caput ut supra* - - - - . *M. S.*

. . . . . VD. CAESAR. AVG. P. M. TR. P. XI. IMP. . . . .

*Cap. Claud. laur. S. C.*

AGRIPP. AVG. DIVI. CLAVD. NERONIS. CAES. *Cap. neronis  
et agrippinae adverte.*

NERONI. CLAVD. DIVI. F. CAES. AVG. GERM. IMP.

TR. P. *Corona quercua in qua EX. S. C.*

NERO. CLAVD. DIVI. F. CAES. AVG. GERM. IMP. TR. P. COS.

*Cap. Nerou. et agrip. iugata S. C.*

AGRIPP. P. AVG. DIVI. CLAUD. NERONIS. CAES. MATER.

a dext. in arca EX. S. C. Quadrigae elephant. à sin. dext. currum trahunt in quo duae figurae sedentes hastas tenent, quae à sinistris est sinistra, quae ad dextros est dextra, et haec hastae aquilam habet in apice.

NERO. CLAUD. DIVI. F. CAES. AVG. GERM. IMP. TR. P. CO. <sup>(sic)</sup> Cap.

Ner. et agripp. Jugata S. C. - - - - - M. S.

AGRIPP. AVG. DIVI. CLAUD. NERONIS. CAES. MAT. <sup>(sic)</sup>

<sup>(sic)</sup> a dext. in arca EX. S. C. Typus ut supra.

NERO. CLAUD. DIVI. F. CAES. AVG. GERM. IMP. TR. P. CO. <sup>(sic)</sup> Cap.

Ner. et agripp. Jugata S. C. - - - - - M. S.

AGRIPP. AVG. DIVI. CLAUD. NERONIS CAES. . . .

a dext. in arca EX. S. C. Typus ut supra.

# NERO.

NERO. CLAUD. CAES. DRVSVS. GERM. PRINC. IVVENT. <sup>(sic)</sup> Cap.

Juv. nud. d. c. cum gal. - - - - - M. S.

NERO. CLAUD. CAES. DRVSVS. GERM. PRINC. IVVENT. <sup>(sic)</sup> Cap.

ut supra.

NERO CAESAR AVGVSTVS. <sup>(sic)</sup> Cap. laur. S. C.

AVGVSTVS AVGVSTA. duae fig. d. c. stantes altera quae

a dext. Cap. rad. et paludata, d. pateram. Si hasta mittitur,

altera stol. a sin. d. pateram, S. C.

NERO. CAESAR. Cap. laur. S. C.

AVGVSTVS GERMANICVS. fig. viv. palad. stans -

cap. rad. d. ramum. s. Victoriolam globo Impositam.

NERO. CAESAR. AVGVSTVS. Cap. laur. S. C. - - - - - M.S.

AVGVSTVS GERMANICVS. Typus ut supra.

NERO. CAESAR. AVGVSTVS. Cap. laur. S. C.

CONCORDIA. AVGVSTA. fig. mul. stol. S. C. sedens

d. pateram, S. U.

Idem nummus in quo legitur <sup>Sci</sup> CONCORDIA. Coetera ut

supra. - - - - - M.S.

NERONI. CLAVDIO. DRVSO. GERM. COS. DESIGN. Cap. Iuv.

Neronis nud. S. C. ad humeros eum salut.

EQVESTER. ORDO. PRINCIPI. IVVENT. in Elypeo.

NERONI. CLAVDIO. DRVSO. GERM. COS. DESIGNATI <sup>Sci</sup> Cap.

ut supra - - - - - M.S.

EQVESTER. ORDO. PRINCIPI. IVVENT. in Elypeo. Sub.

NERO. CAESAR. AVGVSTVS. Cap. laur. S. C.

IYPPITER. CVSTOS. Iuppiter nud. S. C. stans, d. fulmen,

s. haste innititur

IMP. NERO. CAESAR AVGVSTVS. Cap. Laur. S. C.

IYPPITER CVSTOS. Typus ut supra.

IMP. NERO CAESAR. AVG. P. P. Cap. laur. S. C.

IYPPITER. CVSTOS. Iuppiter nud. S. C. sedens.

d. fulmen. s. haste innititur.

NERO. CAESAR. AVGVSTVS. Cap. laur. S. C.

by  
MS.

IYPPITER. LIBERATOR. Iuppiter nud. J. c. Sedens  
D. fulmen s. hastae inuictus.

NERO. CLAVD. CAES. DRVSVS. GERM. PRINC. IVENT. Cap.

Iuven. nud. J. c. Cum Salud.

PONTIF. MAXIM. fig. mul. Stol. Sin. conu. Sedens s.  
hastae inuictus, s. ramum ut in Tiberio

MS.  
Sub.

NERO. CAESAR. AVGVSTVS Cap. laur. S. C.

MS.

PONT. MAX. fig. mul. Stol. J. c. Sedens s. Extensa  
pateram, s. hastam transversam ut in Othone,

NERO. CAESAR. AVG. IMP. Cap. nud. J. c.

PONTIF. MAX. TR. P. II. PP. corona quercea in qua  
EX. S. C.

NERO CAESAR. AVG. IMP. Cap. nud. J. c.

PONTIF. MAX. TR. P. III. PP. corona quercea in quo  
EX. S. C.

NERO. CAESAR. AVG. IMP. Cap. Iuv. nud. J. c.

PONTIF. MAX. TR. P. IIII. P. P. Corona quercea in  
qua EX. S. C.

NERO. CAESAR. AVG. IMP. Cap. Iuv. nud. J. c.

PONTIF. MAX. TR. P. V. P. P. Corona quercea in qua  
EX. S. C.

NERO. CAESAR. AVG. IMP. Cap. nud. J. c.

MS.

PONTIF. MAX. TR. P. VI. P. P. Corona quercea in qua  
EX. S. C.



NERO. CAESAR. AVG. IMP. Cap. nud. S.C.

M. S.

PONTIF. MAX. TR. P. VI P. P. Corona quereia in-  
qua EX. S. C.

NERO. CAESAR. AVG. IMP. Cap. nud. S. C.

PONTIF. MAX. TR. P. VI. COS. . . . P. P. fig. mul. gal.

D. c. Stans, laeva Elypeum sustinet y crui Inpositum  
in quo videtur dextra scribens, pede laevo galeam  
calans. in arca EX. S. C.

NERO. CAESAR. AVG. IMP. Cap. nud. S. C.

M. S.

PONTIF. MAX. TR. P. VII. COS. II. P. P. fig. mul. tunicata

D. c. Stans, d. spicas, et papavera, s. hastae Innititur,  
in arca EX. S. C.

NERO. CAESAR. AVG. IMP. Cap. nud. S. C.

PONTIF. MAX. TR. P. VII. COS III. P. P. Corona quereia  
in qua EX. S. C.

NERO. CAESAR. AVG. IMP. Cap. nud. S. C.

PONTIF. MAX. TR. P. VII. COS III P. P. fig. milit. gal.

S. c. Stans laeva Elypeum sustinet genu Inpositum,  
in quo videtur dextra scribere pede sinis tro galeam  
calans. in arca EX. S. C.

NERO. CAESAR. AVG. IMP. Cap. nud. S. C.

PONTIF. MAX. TR. P. VIII. COS. III. P. P. fig. mul. -

tunicata D. c. Stans, d. spicas et papavera, s. hastae  
Innititur in arca EX. S. C.

NERO. CAESAR. AVG. IMP. Cap. nud. S. C.

PONTIF. MAX. TR. P. VIII. COS III. P. P. fig. milit. gal.  
S. C. Stans, laeva Elypeum sustinet genu impolitum  
in quo videtur dextra scribere pede laevo galeam  
calceans in arcu EX. S. C.

NERO CAESAR. AVG. IMP. Cap. nud. S. C.

PONTIF. MAX. TR. P. VIII. COS III fig. milit. gal. d. c.  
Stans, pede dextro galeam calceans d. Scipionem breuem  
genu impolitum s. hastae innittitur. in arcu EX. S. C.

NERO. CAESAR. AVG. IMP. Cap. nud. S. C.

PONTIF. MAX. TR. P. VIII. COS. III P. P. fig. milit. gal.  
d. c. Stans. pede dextro galeam calceans, d. Scipionem -  
breuem genu impolitum. s. hastae innittitur in arcu a  
dext. EX. a sin. S. C.

NERO. CAESAR. AVG. IMP. Cap. nud. S. C.

PONTIF. MAX. TR. P. X. COS III. P. P. fig. milit. gal  
d. c. Stans pede dextro globum vel galeam calceans,  
d. Scipionem breuem genu impolitum. s. hasta  
innittitur in arcu EX. S. C.

NERO, CAESAR. AVGVSTVS. Cap. laur. S. C.

ROMA. infra) fig. mil. gal. d. c. spolis incedens, d.  
Victoriolum. s. ad spectus composita.

IMP. NERO CAESAR. AVG. P. P. Cap. laur. S. C.

ROMA. in arcu) typus ut supra.

NERO. CLAVD. CAES. DRVSVS. GERM. PRINC. IVVENT. *Cap.*

*Ner. nud. et Iuven. J. C. cum Balud.*

SACERD. COOPT. IN. OMN. CONL. SVpra NVM. EX. S. C.

*Instrumento pontificalia, patera tripus Sympulum,  
et lituus.*

NERO. CLAVD. CAES. DRVSVS. GERMA. PRINC. IVNT *Cap.*

*Iuven nud. J. C. cum Balud.*

SACERD. COOPT. IN. OMN. CON. SVpra. NVM. EX. S. C. -

*Instrumento Pontificalia.*

..... CLAVD. CAESAR. DRVSVS. GERM. .... *Cap. Iuven. J. C.*

*c. cum Balud.*

*Eadem Epigraphae Typus ut supra.*

NERO. CAESAR. AVGVSTVS. *Cap. laur. S. C.*

*SALVS. in ima nummi parte.) sig. mal. stol. J. C. sedens*

*D. pateram S. Selloe mixta.*

IMP. NERO. CAESAR. AVGVSTVS. *Cap. laur. S. C.*

*SALVS. in ima nummi parte.) Typus ut supra.*

IMP. NERO. CAESAR. AVG. P. P. *Cap. laur. S. C.*

*SALVS in ima nummi parte.) Typus ut supra.*

IMP. NERO. CAESAR. AVG. P. P. *Cap. laur. S. C.*

*SALVS. in arca.) Typus ut supra.*

NERO. CAESAR. AVGVSTVS. *Cap. laur. S. C.*

*SALVS. in arca.) Typus ut supra.*

NERO. CAESAR. AVGVSTVS. *Cap. laur. S. C.*

1 VESTA. templum sex Columnarum in Caesumedio  
figura stans.

NERO. CAESAR. Cap. laur. S. c.

VESTA. Typus ut supra.

IMP. NERO CAESAR. AVG. P. P. Cap. laur. S. c.

Sine Epigraphe. Aquila legionaria inter duo signa  
militaria.

ΕΤΟΥΣ. 10. Cap. nev. Laur. S. c.

ΒΑΣΙΛΕΥΣ. ΠΟΛΕΜΩΝΟΣ Cap. Polemonis Regis  
Sonti Diademate cinctum S. c.

NERO. . . . . CAESAR. AVG. GERM. Cap. laur. S. c.

ΕΤ. 1. in auro) Mons argenteus cuius in vertice fig. -  
virilis nuda stans, s. extensus globum s. hastam  
Iunias.

# POPPEA.

ΠΟΠΠΑΙΑ. ΝΕΡΩΝΟΣ. ΣΕΒΑΣΤΟΥ Cap. Poppeae S. c.

ΝΕΡΩΝ. ΚΑΙΣΑΡ. ΣΕΒΑΣΤΟΣ. Cap. Neronis Laur. S. c.

# GALBA.

IMP. GALBA. CAESAR. AVG. P. P. *Capp. laur. S. C.*

AEQVITAS. AVG. *fig. mul. stol. d. c. stans. d. balancem, S. C.*

IMP. GALBA. *Capp. laur. S. C.*

BON. EVEN. *fig. viril. nuda. d. c. stans. d. pateram, S. C.*

SER. GALBA. IMPERATOR. *Capp. laur. S. C.*

CONCORDIA. PROVINCiarVM. *fig. mul. stol. d. c. stans. d. ramum, S. C.*

SER. GALBA. IMP. CAESAR. AVG. P. M. TR. P. *Capp. laur. S. C.*

CONCORDIA PROVINCiarVM. *Typus ut supra.*

IMP. SER. GALBA. AVG. *Capp. laur. S. C.*

CONCORDIA. PROVINCiarVM. *Typus ut supra.*

GALBA. . . . . *Capp. laur. S. C. infra quod globus.*

CONCORDIA PROVINCiarVM. *fig. mul. d. c. stans, globo —  
inposita d. ramum, S. C.*

IMP. SER. GALBA. CAESAR. AVG. *Capp. laur. S. C.*

DIVA. AVGVSTA. *fig. mul. stol. d. c. stans. d. pateram, S. C.  
hastae iunctus.*

*idem nummus Capp. dent. CONV.*

IMP. GALBA. *Capp. laur. S. C. infra quod globus.*

DIVA. AVGVSTA. *Typus ut supra.*

GALBA. IMPERATOR *Capp. laur. S. C. infra quod globus.*

DIVA. AVGVSTA. *Typus ut supra.*

IMP. SER. GALBA. CAESAR. AVG. P. M. *Caj. laur. S. C.*

DIVA. AVGVSTA. *Typus ut supra*

SER. GALBA. AVG. *Caj. laur. S. C.*

DIVA. AVGVSTA. *Typus ut supra*

IMP. SER. GALBA. AVG. *Caj. laur. S. C.*

DIVA. AVGVSTA. *Typus ut supra*

IMP. GALBA. *Caj. laur. S. C. infra quod globus.*

GALLIA. HISPANIA. *duae figurae stantes dextras sibi iungunt. quae a sin. stol. et alte succincta, laevam clypeum tenet cum duabus hastis transversis, quae a dextris togata laevam speculum gerit in transversionem et quasi humero laevo impositum.*

IMP. SER. GALBA. AVG. *Caj. nud. S. C.* - - - - - *S.*

HISPANIA. GALLIA. *Typus ut supra* *Sub*

IMP. SER. GALBA. AVG. *Caj. laur. S. C.*

HISPANIA. *fig. mul. tunicata d. e. gradicus d. spicas et papavera s. clypeum et duas hastas transversas.*

IMP. SER. GALBA. CAESAR. AVG. *Caj. laur. S. C.*

HISPANIA. *Typus ut supra.*

IMP. GALBA. *Caj. laur. S. C. infra quod globus.*

HISPANIA. *fig. mul. tunicata d. e. stans d. extensa spicas et papavera, s. clypeum et duas hastas non transversas.*

Idem nummus Cap. dextr. Converso.

SER. GALBA. IMP. Imperator eques a dextris sinist. decurrens  
dextris retro extensa.

HISPANIA. Cap. mul. s. c. antequod Spicae duae; pone duo  
Iacula, et infra Clypeus.

GALBA. IMP. Imperator Eques ut Supra.

HISPANIA. Typus ut Supra.

... IMP. Galba Eques a sin dextr. decurrens, d. extensa.

HISPANIA. Typus ut Supra.

SER. GALBA. AVG. Cap. laur. s. c.

IMP. Infra) Imperator Eques a dextris sinist. decurrens,  
d. retro extensa s. habenas.

... GALBA. Cap. laur. s. c.

IMP. AVG. fig. mul. stol. d. c. stans, d. Rannum, s. Clypeo  
humi solito innititur.

IMP. GALBA. Cap. laur. s. c. Infra quod globus.

LIBERTAS. PVBLICA. fig. mul. stol. d. c. stans, d. extensa  
pileum, s. hastam brevem.

GALBA. IMPERATOR. Cap. laur. s. c. Infra quod globus.

LIBERTAS. RESTITVTA. fig. mul. stol. d. c. stans. d. -  
Extensa pileum. s. hastam transversam.

Idem nummus litteris utraque ex parte diversis  
excurrentibus et Cujus fabrica rudis et  
barbara.

IMP. GALBA. CAESAR. AVG. P. P. *Cap. laur. S. C.*

PAX. AVG. *fig. mul. stol. d. c. stans d. extensa ramum et caduceum s. ad latus demissa.*

IMP. SER. GALBA. CAESAR. AVG. *Cap. laur. S. C.*

ROMA. RENASC. *fig. virilis gal. S. C. gradicus de Victoriolam, s. hastam transversam.*

SER. GALBA. IMP. CAESAR. AVG. P. M. TR. P. *Cap.*

*Galba laur. S. C. Infra quod globus.*

ROMA. RENASC. *fig. milit. cap. gal. S. C. stans d.*

*Extensa Victoriolam, s. hastam transversam.*

GALBA. IMPERATOR. *Cap. laur. S. C.*

ROMA. RENASC. *fig. viri. gal. S. C. gradicus, d.*

*Victoriolam, s. hastam transversam.*

IMP. SER. GALBA. CAESAR. AVG. *Cap. laur. S. C.*

ROMA. RENASC. *fig. vir. gal. d. c. stans d. Extensa*

*Sustinet Victoriolam globo Impositam. s. hastam transversam Cujus in apice aquila.*

IMP. SER. GALBA. AVG. *Cap. nud. S. C.*

ROMA RENASC. *fig. vir. gal. S. C. stans d. extensa* *N. S.*

*Victoriolam Sustinet adversam, s. hastam transversam.*

IMP. SER. GALBA. CAESAR. AVG. *Cap. laur. S. C.*

ROMA. RENASCENS. *Cyprus at supra.* *N.*

GALBA. *Cap. laur. S. C. Infra globus.* *Sub.*

ROMA. RENASCENS. *fig. vir. gal. S. C. gradicus d. Victoriolam s. hastam transversam litteris a sin. dext. excurrentibus.*



GALBA.IMP. *Caj. Laur. d. e. infra globus.*

ROMA.RENASCENS *fig. vir. gal. s. e. gradicus,*  
*d. Victoriolam. s. hastam transversam*

GALBA.IMP. *Caj. Laur. s. e. globo Inpositam.*

ROMA RENASCENS *Typus ut supra*

SER. GALBA.IMP. *Galba eques adext. sinist. demerens*  
*d. retro extensa tanquam speculum vibraturus.*

ROMA.RENASCENS. *fig. vir. Gal. s. e. gradicus, d.*  
*Extensa et elata Victoriolam globo Inpositam, s. -*  
*hastam transversam.*

IMP. SER. GALBA. CAESAR. AVG. P. M. *Caj. Laur. s. e.*

ROMA RENASCES. *fig. vir. gal. d. e. stans. d. Victoriolam*  
*s. hastam transversam, cujus in apice aquila.*

IMP. SER. GALBA. CAESAR. AVG. P. M. *Caj. Laur. s. e.*

ROMA. RENASCES. *fig. vir. gal. s. e. stans d. Victoriolam*  
*s. hastam transversam litteris a sin. dent. excurrentibus.*

IMP. SER. GALBA. CAESAR. AVG. *Caj. Laur. s. e.*

ROMA. RENASCES. *fig. mil. Gal. d. e. stans d. extensa*  
*Victoriolam globo Inpositam, s. hastam transversam*  
*cujus in apice aquila.*

SER. GALBA. IMP. CAESAR. AVG. TR. P. *Caj. Laur. s. e.*  
*infra globus.*

ROMA. VICTRIX. *fig. milit. gal. d. e. stans inde dextro*  
*globum calcit, dextra rannum preterendit. s. haste*  
*institus.*

SER. GALBA. IMP. CAESAR. AVG. P. M. TR. P. Cap. laur. s. c. Infraglobus.

ROMA. VICTRIX. Typus ut supra.

GALBA. IMPERATOR. Cap. laur. s. c. Infraglobus.

ROMA. VICTRIX. Typus ut supra.

IMP. GALBA. CAESAR. AVG. P. P. Cap. laur. s. c. Infraglobus.

ROMA. VICTRIX. fig. mul. stol cap. gal. s. c. thoraci et Clypeo insidens s. extensa Victoriolam s. parazonium.

IMP. SER. GALBA. CAESAR. AVG. Cap. laur. s. c. cum Salud.

SALVS. GEN. HVMANI. fig. mul. tunicata s. c.

Stans, s. pateram super aram ignitam, s. femorem inversum humero quasi inpositum, pede dextro globum calcat.

Idem nummus sine Salud. Cap. sin. Cons.

Idem nummus sine Salud. Cap. dext. Con.

SER. GALBA. AVG. Cap. laur. s. c.

SALVS. GEN. HVMANI. Typus ut supra.

IMP. SER. GALBA. CAESAR. AVG. Cap. laur. s. c.

Sub.

SECVRITAS. P. R. fig. mul. stol. s. c. Stans, s. coronam, s. hastam ut in othone

GALBA. IMPERATOR. Cap. laur. s. c. Infraglobus

S. P. Q. R. in Clypeo quem circumdat corona quercus.

IMP. SER. GALBA. AVG. Cap. nud. S. C.

S. P. Q. R. O. B. C. S. in coronâ quercâ.

Idem nummus cum Capite laurato.

Idem nummus in quo litteræ à parte aversa —

diversimodè sunt dispositæ — — — — —

N.  
Sub.

SER. GALBA. IMP. AVG. Galba eques a dext. Sinist.

Dextrâ retro extensâ tanquam speculum vibraturus.

TRES. GALLIAE. tria Capita muliebria S. C. —

cum totidem speciebus quæ ab extremâ busti parte

videntur emergere.

SER. GALBA. IMP. Galba eques a Sin. Dext. S. retro

extensâ.

TRES GALLIAE. tria Capita muliebria S. C. cum

totidem speciebus in frâ.

SER. GALBA. IMP. Galba eques a dext. Sinist. S. retro

extensâ — — — — —

N.  
Sub.

TRES. GALLIAE. tria Capita muliebria S. C. —

totidem globis impolita.

SER. GALBA. IMP. (litteris a Sin. dext.) Galba eques

ut supra a dext. Sin.

TRES. GALLIAE. tria Capita muliebria S. C. —

totidem globis impolita cum totidem pariter speciebus in frâ.

SER. GALBA. IMPERATOR. Cap. lauv. S. C. In frâ — N.

quod globus.

Sub.

VICTORIA. Victoria seminuda s. c. stans, d. -

Sevibit in clypeo basi inposito quam laeva sustinet.

IMP. SER. GALBA CAESAR. AVG. P. M. Cap. lauv. s. c.

VICTORIA. P. R. Victoria seminuda d. e. gradibus,  
d. coronam, s. palmam.

IMP. SER. GALBA. CAESAR. AVG. Cap. lauv. s. c.

VICTORIA. P. R. Victoria tunicata et globo inposita  
d. c. stans, d. coronam, s. palmam.

GALBA. IMPER. . . . . Cap. lauv. s. c.

VICTORIA. P. R. Victoria globo inposita d. e. -  
stans, d. coronam, s. palmam.

IMP. SER. GALBA. AVG. Cap. lauv. s. c.

VICTORIA. P. R. Victoria globo inposita, ut supra

IMP. SER. GALBA. AVG. Cap. nud. d. e.

VICTORIA. P. R. Victoria globo inposita ut supra.

GALBA. IMP. Cap. lauv. s. c. supra globus.

VIRTUS. fig. virilis tunicata d. e. stans, d. extensa  
victoriam s. parazonium.

SER. GALBA. IMP. AVG. Cap. lauv. s. c. supra globus.

VIRTUS. (in arca s. c.) fig. viril. (nuda aut tunicata  
inertum) d. e. stans, d. victoriam, s. parazonium.

SER. GALBA. IMP. Galba eques a sin. dext. decurrens,  
d. protensa.

VIRTUS. Cap. galcatum s. c.

IMP. SER. GALBA. CAESAR. AVG. Cap. laur. S. e.

VIRTUS. in arcu pectus versum) fig. vir. -

nuda vultu d. c. stans. d. sarazonium, s. hastae  
imitatio.

GALBA. IMPERATOR. Cap. laur. S. e.

V. . . . . fig. virilis nuda vultu dent. conv. stans,  
d. sarazonium. s. haste imitatio.

## OTHO.

IMP. M. OTHO. CAESAR. AVG. TR. P. Cap. nud. S. e.

PAX. ORBIS. <sup>(sic)</sup> RARVM. fig. mul. stol. d. c. stans, d.  
raurum, s. hastam brevem.

IMP. OTHO. CAESAR. AVG. TR. P. Cap. nud. S. e.

PAX. ORBIS. TERRARVM. Typus ut supra.

IMP. M. OTHO. CAESAR. AVG. TR. P. Cap. nud. S. e.

PAX. ORBIS. TERRARVM. Typus ut supra.

IMP. OTHO. CAESAR. AVG. TR. P. Cap. nud. S. e.

PAX. ORBIS. TERRARVM. Typus ut supra

IMP. OTHO. CAESAR. AVG. TR. P. Cap. nud. S. e.

PONT. MAX. Imperator eques adext. sinistra -  
decurans. d. retro intensa spiculum vibraturus.

IMP. OTHO. CAESAR. AVG. TR. P. Cap. nud. S. e.

PONT. MAX. *fig. mul. stol. d. c. stans d. spicas*  
*s. ce.*

IMP. OTHO. CAESAR. AVG. TR. P. *cap. nud. s. c.*

PONT. MAX. *fig. mul. stol. d. c. stans d. orbicem*  
*s. hasta imposita.*

IMP. OTHO. CAESAR. AVG. TR. P. *cap. nud. s. c.*

PONT. MAX. *fig. mul. stol. s. c. sedens d. genu -*  
*imposita s. hastam.*

IMP. OTHO. CAESAR. AVG. TR. P. *cap. nud. s. c.*

PONT. MAX. *fig. mul. stol. d. c. stans d. pateram*  
*s. hastam transversam.*

IMP. OTHO. CAESAR. AVG. TR. P. *cap. nud. s. c.*

SECVRITAS. P. R. *fig. mul. stol. d. c. stans. d.*  
*Coronam, s. hastam.*

IMP. M. OTHO. CAESAR. AVG. TR. P. *cap. nud. s. c.*

SECVRITAS. P. R. *Typus ut supra.*

IMP. M. OTHO. CAESAR. AVG. TR. P. *cap. nud. s. c.*

VICTORIA OTHONIS. *Victoria s. c. gradus.*  
*d. Coronam, s. palmam humero impositam.*

IMP. M. OTHO. CAESAR. AVG. TR. P. *cap. nud. s. c.*

VICTORIA OTHONIS. *Victoria d. c. gradus*  
*d. Coronam s. palmam.*

IMP. M. OTHO. CAESAR. AVG. TR. P. *cap. nud. s. c.* *N*  
*Sub.*

VICTORIA. OTHONIS. *Victoria d. e. globo -*

*insistens, d. Coronam s. palmarum.*

IMP. OTHO. CAESAR. AVG. TR. P. *Cap. nud. s. e.*

VICTORIA. OTHONIS. *Victoria d. e. gradibus*

*d. Coronam s. palmarum.*

*Idem nummus Cap. Int. Couv. - - - - -*

*N  
Sub.*

## VITELLIVS.

A. VITELLIVS. GERM. . . . . *Cap. laur. s. e.*

*N  
Sub.*

*eadem Epigrapha incusa Idem caput incusum.*

A. VITELLIVS. IMP. GERMANICVS. *Cap. laur. d. e.*

CLEMENTIA. IMP. GERMAN. *fig. mul. stol. d. e. sedens*

*d. Rammus, h. hastae Inuitibus.*

A. VITELLIVS. GERM. IMP. AVG. TR. P. *Cap. laur. s. e.*

CONCORDIA. P. R. *fig. mul. stol. d. e. sedens d. pateram,*

*s. u.*

A. VITELLIVS. GERMANICVS. IMP. *Cap. nud. s. e.*

CONCORDIA. P. R. *typus ut supra.*

A. VITELLIVS. GERMAN. IMP. TR. P. *Cap. laur. s. e.*

CONCORDIA. P. R. *typus ut supra.*

A. VITELLIVS. GERMAN. IMP. TR. P. *Cap. nud. s. e.*

CONCORDIA. P. R. *typus ut supra.*

A. VITELLIVS. IMP. GERMAN. <sup>75</sup> *Capp. laur. s. c.*

*Infra quod Globus.*

CONSENSVS EXERCITVVM. *Marsius. Capp. Gal*

*ad sin dent. gradus d. hastam. s. trophaeum.*

*Item numerus Capp. laurato dent. cons. infra quod globus.*

A. VITELLIVS. IMP. GERMAN. *Capp. laur. s. c. . . . . M. sub.*

COS. ITER. FORT. RED. *fig. multitol. d. c. stans d. rostrum*

*navis impolita, s. c. ut in vespatiano.*

A. VITELLIVS. IMP. GERMAN. <sup>(ii)</sup> *Capp. laur. s. c. y globus*

*impolitum.*

FIDES <sup>(ii)</sup> *supra* EXERCITVVM. *Infra* *duo dextra iuncta*

A. VITELLIVS. IMP. GERMAN. *Capp. laur. s. c. y globus impolitum*

*Litteris a sinist. dent. excurrentibus.*

FIDES. <sup>(ii)</sup> *supra* EXERCITVVM. *Infra* *duo dextra iuncta*

A. VITELLIVS. GERMANICVS IMP. *Capp. laur. s. c.*

FIDES <sup>(ii)</sup> *supra* EXERCITVVM *Infra* *duo dextra iuncta*

A. VITELLIVS. IMP. GERMAN. *Capp. laur. s. c. y globus impolitum*

I. O. MAX. CAPITOLINVS. *templum dicarum*

*columnarum in conu. detinent, in quo Iuppiter d. c.*

*Sedens d. fulmen, s. hasta iuncta.*

A. VITELLIVS GERMAN. IMP. TR. P. *Capp. laur. s. c.*

IUPPITER. VICTOR. *Iuppiter semi nudus d. c. sedens,*

*d. Interea Victoriolum, s. hasta iuncta.*



A. VITELLIVS. GERMAN. IMP. I. R. I. <sup>(sic)</sup> Cap. laur. S. C. . . . N  
Sub.

I V P P I T E R. V I C T O R. *Typus ut supra.*

A. VITELLIVS. GERMANICVS. IMP. Cap. laur. S. C.

I V P P I T E R. V I C T O R. *Typus ut supra.*

A. VITELLIVS. GERMAN. IMP. TR. P. Cap. laur. S. C.

LIBERI. IMP. GERMAN. *duo Capita Iuvenilia advesta.*

A. VITELLIVS GERM. IMP. AVG. TR. P. Cap. laur. S. C.

LIBERI. IMP. GERMAN. *duo Capita Iuvenilia advesta*

A. VITELLIVS GERM. IMP. AVG. TR. P. Cap. laur. S. C.

LIBERTAS. RESTITVTA. *fig. mul. stol. vultu S. C.*

*Stans, d. pileum s. Hastae Iuvenitae.*

A. VITELLIVS GERMAN IMP. TR. P. Cap. laur. S. C.

LIBERTAS. RESTITVTA. *fig. mul. stol. vultu S. C.*

*Stans, d. pileum s. Hastae Iuvenitae.*

A. VITELLIVS. GERM. IMP. AVG. TR. P. Cap. laur. S. C.

PONT. MAXIM. *fig. mul. stol. S. C. Stans. de pateram*

*s. Hastae Iuvenitae.*

A. VITELLIVS. GERM. IMP. AVG. TR. P. Cap. laur. S. C. N  
Sub.

QVNI. MAXIM. *fig. mul. stol. S. C. sedens, d. . . . S. . . .*

A. VITELLIVS. GERMAN IMP. AVG. TR. P. Cap. laur. S. C.

S. P. Q. R. O B. C. S. *in coronâ queveca.*

A. VITELLIVS. IMP. GERMAN. Cap. laur. S. C. . . . N  
Sub.

S. P. Q. R. O B. C. S. *in coronâ queveca.*

A. VITELLIVS. IMP. GERMAN. Cap. laur. S. C. globo -

*myothicum*

VESTA. P. R. QVIRITIVM. *fig. mul. stol. cap. velato*<sup>77</sup>  
*d. c. sedens. d. pateram, s. facem accensam*

A. VITELLIVS. IMP. GERMAN. *Cap. laur. s. c. infra globus.*

VICTORIA. AVGVST. *Victoria d. c. gradens d. ~*  
*Clypeum in quo S. R. Q. R.*

*Idem minimum litteris ad sin. dentu. excurrentibus.*

A. VITELLIVS IMP. GERMAN. *Cap. laur. d. c. ante quod*  
*ramusculus et infra globus.*

VICTORIA. AVGVSTI. *Typus ut supra.*

A. VITELLIVS. GERM. IMP. AVG. TR. P. *Cap. laur. s. c.*

XV. VIR. SACR. FAC. *Trijus oculus auctra cujus pedes*  
*avis, supra vero delphinus.*

A. VITELLIVS. GERMANICVS. IMP. *Cap. nud. s. c.*

XV. VIR. SACR. FAC. *Typus ut supra.*

A. VITELLIVS. GERMAN. IMP. TR. P. *Cap. laur. s. c.*

XV. VIR. SACR. FAC. *Typus ut supra.*

A. VITELLIVS. GERMANICVS. IMP. *Cap. nud. s. c.*

*Sine Epigraphe Victoria dextroorsum conversae*  
*sedens, dextera coronam vel pateram, sinistra*  
*palnam.*

A. VITELLIVS. GERMAN. IMP. TR. P. *Cap. nud. s. c.*

*Sine Epigraphe Typus ut supra.*

A. VITELLIVS. GERM. IMP. AVG. TR. P. *Cap. laur. s. c.*

*Sine Epigraphe Victoria d. c. sedens d. coronam, s. palnam.*

# L. VITELLIVS.

L. VITELLIVS. COS. III. CENSOR. Cap. laur. S. e. ante  
quod Scipio eburneus Cujus in aene aquila.

A. VITELLIVS. GERM. IMP. AVG. TR. P. Cap. -

Imperatoris laur. S. e.

A. VITELLIVS. GERM. IMP. AVG. TR. P. Cap. laur. S. e.

L. VITELLIVS. COS. III. CENSOR. fig. virilis -  
togata. S. e. Sella curuli insidens. S. extensa spicas  
et paxares. S. Scipionem eburneum Cujus in aene  
aquila; pedibus scabello impostis.

# VESPASIANVS.

IMP. CAESAR. VESPASIANVS. AVG. Cap. laur. S. e. ... *M.  
mc.*

Eadem Epigrapha inciso, Idem Caput incisum.

CAESAR. VESPASIANVS. AVG. Cap. laur. S. e.

ANNONA AVG. fig. mul. stol. S. e. Sedens, S.

veluti Saeculum, S. Sella summa pede sinistro -

scabello impostis.

Idem nummus sed Cap. dext. conu.

IMP. CAES. VESPAS. AVG. P. M. TR. P. IIII. P. P. COS. IIII. Cap.

laur. S. e.

*M.  
rub.*

ANNONA. AVG. Typus ut Supra.

IMP. CAES. VESPAS. AVG. Cap. laur. S. C.

AVG. in coronâ quercuâ.

IMP. CAESAR. VESPAS. AVG. COS. III. TR. P. P. P. Cap. laur. S. C.

AVG. in coronâ quercuâ.

IMP. CAESAR. VESPAS. AVG. COS. III. TR. P. P. P. Cap. laur. S. C.

AVG. EPE. in coronâ quercuâ.

IMP. CAES. VESP. AVG. P. M. Cap. laur. S. C.

AVGVR <sup>Supra</sup>) PON. MAX. <sup>Infra</sup>) quatuor Instrumenta pontificalia.

IMP. CAES. VESP. AVG. P. M. Cap. laur. S. C.

AVGVR <sup>Supra</sup>) TRI. POT. <sup>Infra</sup>) quatuor Instrumenta pontificalia.

IMP. CAESAR. VESPASIANVS. AVG. Cap. laur. S. C.

AVGVR <sup>Supra</sup>) TRI. POT. <sup>Infra</sup>) Typus ut Supra.

... CAES. VESP. AVG. P. M. COS. III. Cap. laur. S. C.

AVGVR. <sup>Supra</sup>) TRI. POT. <sup>Infra</sup>) Typus ut Supra.

IMP. CAESAR. VESPASIAN. AVG. Cap. laur. S. C. - -

<sup>(vi)</sup>AVGVS. <sup>Supra</sup>) TRI. POT. <sup>Infra</sup>) Typus ut Supra

*M. sub.*

IMP. CAESAR. VESPASIANVS. AVG. Cap. laur. S. C.

CAESAR. AVG. F. COS. CAESAR. AVG. F. PR. Cap. -

Citi et Douitiani meda et ad versa

IMP. CAESAR. VESPASIANVS. AVG. Cap. laur. S. C. - - -

<sup>(vi)</sup>CAESAR. AVG. E. COS. <sup>(vi)</sup>CAESAR. AVG. E. PR. Typus ut Supra.

*M. sub.*

CAESAR. VESPASIANVS AVG. Cap. laur. S. C.

CEBES AVGVST. fig. mul. stol. a. vel. S. C. stans,

J. spicas et pappaveris, S. hastae vel tædæ insertitur

Idem nummus Cap. deat. converso.

IMP. CAESAR. VESPAS. AVG. COS. II. TR. P. P. P. Cap. laur.

S. C.

CONCORDIA. AVG. fig. mul. stol. a. vel. S. C. sedens

in cathedra pedibus scabellis impositis. J. spicas duas

cum pappavere. S. C. infra.

IMP. CAESAR. VESPAS. AVG. III. TR. P. P. P. Cap. laur. S. C.

CONCORDIA. AVG. (infra E. P. E.) fig. mul. stol. a.

vel. S. C. sedens in cathedra pedibus scabellis impositis

J. spicas duas cum pappavere. S. C.

IMP. CAES. VESP. AVG. P. M. Cap. laur. S. C.

CONCORDIA. AVG. fig. mul. stol. S. C. sedens in

paternis, S. C.

IMP. CAES. VESP. AVG. P. M. COS. IIII. Cap. laur. S. C.

CONCORDIA. AVGVSTI. Typus ut supra.

IMP. CAESAR. VESPASIANVS. AVG. Cap. laur. S. C.

Vitellii potius quam Vespasiani.

CONCORDIA. P. R. fig. mul. stol. S. C. sedens ut supra.

DIVO. VESPASIANO. Cap. rad. S. C.

CONSECRATIO. arae quadrata Tyne averso.

DIVO. VESPASIANO. Cap. rad. S. C.

N  
sub.

N. a  
gall. rest  
p. m.

N. f. m.  
a gall rest.

CONSECRATIO. *Aquila alis expansis rostro J.C.*

IMP. CAESAR. VESPASIANVS... . . . . *Caj. laur. S.C.*

<sup>(sic)</sup> CONSESVS. EXERCIT. *duae figurae togatae ex  
adverso stantes dextrae junyunt, quae à dextr.  
laevâ signo militari sunt titur, quae à sin. laevâ  
suppionem eburneum gerit.*

IMP. CAESAR. VESPASIANVS AVG. *Caj. laur. S.C.*

COS. ITER. FORT. RED. *fig. mul. stol. d.c. stans, d.  
rostris navis supposita, S.C.*

IMP. CAESAR. VESPASIANVS. AVG. TR. P. *Caj. laur. S.C.*

COS. ITER. FORT. RED. *Cypris ut supra.*

*Item nummus in quo a parte adversa legitur -*

<sup>(sic)</sup> ORT. RED. . . . .

*M.  
Sub.*

IMP. CAESAR. VESPASIANVS. AVG. *Caj. laur. S.C.*

COS. ITER. TR. POT. *fig. mul. d.c. sedens, d. spicas  
et pappaveram, S. Caduceum.*

IMP. CAESAR. VESPASIANVS. AVG. TR. P. *Caj. laur. S.C. . .*

COS. ITER. TR. POT. *Cypris ut supra.*

*M.  
Sub.*

DIVVS. AVGVSTVS. VESPASIANVS. *Caj. laur. S.C. . .*

<sup>(sic)</sup> COS. ITER. TR. PONT. *fig. mul. stol. d.c. sedens d.  
spicas et pappaveram, S. Caduceum.*

*M.  
Sub.*

IMP. CAES. VESP. AVG. P. M. COS. IIII. *Caj. laur. S.C.*

COS. ITER. TR. POT. *fig. mul. stol. d.c. sedens, d.  
Ranum, S. Caduceum.*

*M.  
Sub.*

IMP. CAESAR. VESPASIANVS. AVG. *Caj. laur. S. c.*  
 COS. ITER. TR. POT. *fig. mil. Caj. Gal. S. c. gradium,*  
*S. Spiculum trans versum. S. Signum militare -*  
*Humero laevo Iugulatum.*

IMP. CAESAR. VESPASIANVS. AVG. *Caj. laur. S. c.*  
 COS. ITER. TR. POT. *fig. mil. Stol. S. c. Stans S. Britannum*  
*S. Postum transversam.*

IMP. CAESAR. VESPASIANVS. AVG. TR. P. *Caj. laur. S. c.*  
 COS. ITER. TR. POT. *Typus ut supra.*

IMP. CAESAR. VESPASIANVS. AVG. TR. P. *Caj. laur. S. c.* *M. sub.*  
 COS. ITER. TR. POT. *fig. mil. Stol. S. c. Stans S.*  
*faberam. S. cornuoffia.*

IMP. CAESAR. VESPASIANVS. AVG. *Caj. laur. S. c.*  
 COS. ITER. TR. POT. *fig. mil. S. c. Stans S. demissa*  
*ramum. S. Caduceum alatum.*

IMP. CAES. VESP. AVG. P. M. *Caj. laur. S. c.* *M. sub.*  
 COS. ITER. TR. POT. *fig. mil. S. c. Stans, S. extensa*  
*Ramum, S. Caduceum.*

IMP. CAESAR. VESPASIANVS. AVG. TR. P. *Caj. laur. S. c.* *M. sub.*  
 COS. ITER. *Nestus nud. S. c. Stans,*  
*pede dextro pueram navis calcit, dext. Extensa -*  
*Delphinum, S. tridenti militum.*

IMP. CAESAR. VESPASIANVS. AVG. *Caj. laur. S. c.* *M. sub.*  
 COS. ITER. TR. POT. *Nestus ut supra.*

83

IMP. CAES. VESP. AVG. P.M. *Caj. laur. s. e.* - - - *M. sub.*  
 COS. III. FORT. RED. *fig. mul. Stol. d. e. Staus. d.*  
*Extensâ globum. s. Caduceum.*

IMP. CAES. VESP. AVG. CENS. *Caj. laur. s. e.* - - - *M. sub.*  
 COS. III. FORT. RED. *fig. mul. Stol. d. e. Staus. d.*  
*Extensâ globum. s. Caduceum.*

IMP. CAESAR. VESP. AVG. *Caj. laur. s. e.*  
 COS. V. *in medio arce, triu et inde laurus.*

IMP. CAESAR. VESPASIANVS. AVG. *Caj. laur. s. e.*  
 COS. VII. *in arcâ per transversum) aquila alis-*  
*expansis Insistens arce, rostro d. e.*

*Idem nummus in quo aquila rostrum habet s. e.*

*Idem nummus in quo aquila rostrum habet d. e. sed*  
*Caj. vespasiani pariter dent. Converteretur est.*

IMP. CAESAR. VESPASIANVS. AVG. *Caj. laur. s. e.*  
 COS. VII. *in superiore nummi parte) Ros sinist.*  
*converteretur.*

IMP. CAESAR. VESPASIANVS. AVG. *Caj. laur. d. e.* - - - *M. sub.*  
 COS. VII. *in arcâ inter duas lauros.*

IMP. CAESAR. VESPASIANVS. AVG. *Caj. laur. s. e.*  
 COS. VII. *in superiore nummi parte) Regulus alis*  
*expansis à dext. sinist. gradient.*

IMP. CAESAR. VESPASIANVS. AVG. *Caj. laur. s. e.*  
 COS. VIII. *Rostrum navis supra quod sidus octo radiis*  
*conspicuum.*



Idem nummus Cap. dext. converso.

IMP. CAESAR. VESPASIANVS. AVG. Cap. laur. S. C.

COS. VIII. infra) par Osoum jugatorum d. conversus.

Idem nummus Cap. dext. converso.

IMP. CAESAR. VESPASIAN. AVG. Cap. laur. S. C.

COS. VIII. infra) Typus at supra

IMP. CAESAR. VESPASIANVS. AVG. Cap. laur. S. C.

M.  
Sub.

COS. VIII. Infra) Imperator palud. d. c. stans. d. hostia

Imu titus, s. p. arazonium retro stat Victoria ipsam

coronans, et laeva palman gestans.

IMP. CAESAR. VESPASIANVS. AVG. Cap. laur. S. C.

COS. VIII. Mart nud. et gal. d. c. stans. d. Sceptum. S.

trophæum humero impositum.

Idem nummus Cap. dext. convs.

IMP. CAES. VESPA. AVG. P. M. COS. III. Cap. laur. S. C. - - M.  
Sub.

COS. VIII. Mart at supra.

IMP. CAESAR. VESPASIANVS. AVG. Cap. laur. S. C.

COS. VIII. fig. scutis nud. et gal. d. c. stans, d. hastam

d. trophæum, ad pedes à sin. exurgit spica frumenti.

Idem nummus Cap. dext. converso.

AR. VESPASIANVS. AVG. Cap. laur. S. C. - - M.  
Sub.

DE. IVDAIS. trophæum erectum.

DIVVS. AVGVSTVS. VESPASIANVS. Cap. laur. S. C.

EX. S. C. in arcu p. transversum, Victoria d. c. stans,

Cum Captivo ad pedes Elypseum utraque tranco  
appendit.

DIVVS. AVGVSTVS. VESPASIANVS. Cap. laur. S. C.

EX. S. C. infra) Carpentum a quatuor Equis Vectum  
a Sin. dext.

Idem nummus in quo Carpentum fastigium alio  
quadriga ornatum est.

DIVVS. VESPASIANVS. AVGVSTVS. Cap. laur. S. C.

EX. S. C. infra) Carpentum a quatuor equis Vectum  
a dext. Sin. istr.

DIVVS AVGVSTVS. VESPASIANVS. Cap. laur. S. C.

EX. S. C. in medio arce egypti) Columna inter duas  
lauros cui ad basin egyptus appositus est.

IMP. CAESAR. VESPASIANVS. AVG. Cap. laur. S. C. --

W  
sub.

EX. S. C. in medio arce et egypti) Columna ut supra.

IMP. CAESAR. VESPASIANVS. AVG. Cap. laur. S. C.

FIDES. IVBI. <sup>W</sup> Duae dextrae junctae caduceum alatum  
tenent cum duabus spicis et duobus papaverum  
capitibus.

... CAES VESP. AVG. F. M. COS. III. CEN. Cap. laur. S. C.

FIDES. PVBL. Duae dextrae junctae caduceo alato inter  
medio ut supra.

IMP. CAESAR. VESPASIANVS. AVG. Cap. laur. S. C.

FIDES. PVBL. Duae dextrae junctae caduceo alato inter medio

IMP. CAES. VESP. AVG. P. M. Cap. laur. S. C. --- --- *N. Sub.*

FIDES. PVBL. *Typus ut supra.*

IMP. CAES. VESP. AVG. --- --- Cap. laur. S. C. *N. Sub.*

FIDES. PVDI. <sup>die.</sup> *Typus ut supra.*

IMP. CAESAR. VESPASIAN. AVG. Cap. laur. S. C. --- --- *N. Sub.*

IMP. XII. in arca) modius in quo spicae et papaverum  
exurgunt.

CAESAR. VESPASIANVS AVG. Cap. laur. S. C.

IMP. XIII. *Infra) Sus foemina i sin. dext. gradicus  
cum tribus infra procellis.*

CAESAR. VESPASIANVS. AVG. Cap. laur. S. C.

IMP. XIX. *infra) Sus foemina a sin. dext. gradicus -  
cum tribus procellis.*

*Idem nummus Cap. dext. con.*

<sup>die) die)</sup> CAESIRE. VESPASIANVS. AVG. Cap. laur. S. C. --- --- *N. S.*

IMP. XIX. *Infra) Sus foemina ut supra.*

DIVVS. AVGVSTVS. VESPASIANVS. Cap. laur. S. C. *N. Sub.*

IMP. XIX *Infra) Typus ut supra*

CAESAR. VESPASIANVS. AVG. Cap. laur. S. C.

IMP. XIX. in arca) Modius in quo spicae septem exurgunt.

*Idem nummus Cap. dext. con. cum duobus insuper -  
papaverum capitibus.*

IMP. CAESAR. VESPASIANVS. AVG. Cap. laur. S. C.

IOVIS. CVSTOS. *Juppiter nudus stans a fronte. Dyptera  
super aram equitum s. haste remittitur,*

Idem nummus Cap. S. C. <sup>(sic)</sup> 87  
IMP. CAESAR. VESPASIANVS AVG. P. Cap. laur. S. C.  
litteris a Dent. Sin. Emurentibus - Sub.

IOVIS. CVSTOS. Typus ut supra

IMP. CAESAR. VESPASIANVS AVG. Cap. laur. S. C.  
IVDAEA. Infr.) trophaeum erectum adext.  
Infr. quod fig. mul. stol. s. c. desiderans sin cubito -  
genu iunxo, laeva sub mento posita.  
IMP. CAESAR. . . . . AVG. TR. P. Cap. laur. S. C. - N. Sub.

IVDAEA Typus ut supra

IMP. CAESAR. VESPASIANVS. AVG. Cap. laur. S. C. N. Sub.  
IVDAEA. Infr.) Salina arbor adext. stans, Infr.  
quam fig. mul. stol. s. c. desiderans manibus post -  
terga ligatis.

IMP. CAESAR. VESPASIANVS. AVG. TR. P. Cap. laur. S. C. N. Sub.  
IVDAEA. Infr.) Typus ut supra.

IMP. CAESAR. VESPASIANVS. TR. P. Cap. laur. S. C.  
IVDAEA. DEVICTA. fig. mul. stol. s. c. stans manibus  
Iuxta se extensis. Infr. palma arbor.

IMP. CAESAR. VESPASIANVS. AVG. Cap. laur. S. C. N. Sub.  
IVDAEA. DEVICTA. Typus ut supra.

IMP. CAES. VESP. AVG. P. M. TR. P. P. P. COS. III. Cap. laur. N. Sub.  
S. C. - - - - -  
<sup>(sic)</sup>  
IVDAEIA Infr.) fig. mul. stol. s. c. humi desiderans. laeva -  
mentum sustinet cubito laevo genu iunxo.

IMP. CAESAR. VESPASIANVS. AVG. Cap. laur. S. C. M.  
Sub.

<sup>(sic)</sup>  
IVDAE(A. Infrā) Typus ut Supra.

IMP. CAESAR. VESPAS. AVG. COS. II. TR. P. P. P. Cap. laur. S. C.

LIBERI. IMP. AVG. VESPAS. Titus et Domitianus -  
togati ac velati d. c. Stantes, uterque d. pateram. S.  
ad latus composita. Infrā

IMP. CAESAR. VESPAS. AVG. COS. III. TR. P. P. P. Cap. laur. S. C.

LIBERI. IMP. AVG. VESPAS. (Infrā EPE. Typus ut Supra.)

IMP. CAESAR. VESPAS. AVG. Cap. laur. S. C.

LIBERI. IMP. AVG. VESPAS. Capita titi et domitiani  
nuda et adverta.

IMP. CAESAR. VESPASIANVS. AVG. Cap. laur. S. C. ... M.  
Sub.

LIBERI IMP. AVG. VESPAS. Capita titi et  
domitiani nuda et adverta.

IMP. CAESAR. VESPAS. AVG. COS. III. TR. P. P. P. Cap.  
Laur. S. C.

LIBERLIMP. Infrā AVG. VESPAS. Supra) Capita  
titi et domitiani nuda et adverta Interque EPE.

IMP. CAESAR. VESPASIANVS. AVG. Cap. laur. S. C.

LIBERTAS. PVBLICA. fig. mul. stol. d. c. Stans d. -  
pileum, s. hastam breuem.

... VESPASIANVS. Cap. laur. S. C. ... M.  
Sub.

MARS. VLTOR. in arca) Mars nud. Cap. gal. a dextr. -

Sin. gradens, d. spiculum transversum. S. trophaeum  
humero Inpositum.

IMP. CAES. VESP. AVG. P.M. COS. IIII. *Cap. laur. S.C.* <sup>87</sup>

NEP. RED. *Neptunus nud. J.C. stans pede dextro globum calicis, J. acrostacium, sin tridentis inscriptus.*

IMP. CAES. VESP. AVG. P.M. *Cap. laur. S.C.* - - - - - *M. Sub.*

NEP. RED. *Typus ut supra.*

IMP. CAESAR. VESPAS. AVG. COS. II. TR. P.P.P. *Cap. laur. S.C.*

PACI. AVGVSTAE *Victoria J.C. gradibus J. Coronam J. palmam.*

IMP. CAES. VESPAS. AVG. *Cap. laur. S.C.*

PACI. AVGVSTAE. *Typus ut supra.*

IMP. CAESAR. VESPAS. AVG. COS. III. TR. P.P.P. *Cap. laur. S.C.*

PACI. AVGVSTAE. *Victoria S.C. gradibus J. Coronam J. palmam humero Impositam ad pedes in arcu EPE.*

IMP. CAESAR. VESPAS. AVG. COS. V. TR. P.P.P.

*Cap. laur. S.C.*

PACI. AVGVSTAE. *Victoria S.C. gradibus J. Coronam, J. palmam humero Impositam. ad pedes ad in Stella.*

IMP. CAES. VESPASIAN. AVG. P.M. TR. P.P.P. COS. III.

*Cap. laur. S.C.*

PACI. AVGVSTI. *Victoria Sin. eous. stans, J. bullam ori admovet, sin demilla caduceum, quo serpentum attingit ad pedes repentem.*

*M. S.*

IMP. CAES. VESPAS. AVG. Cap. laur. S.C.

PACI. ORB. TERR. AVG. Caput muliebri, sedet  
 pectore tenens. c.

IMP. CAESAR. VESPAS. AVG. COS. III. TR. P. P. P. Cap. -  
 laur. S.C.

PACI. ORB. TERR. AVG. Typus ut supra.

Idem nummus in utraque parte excepto quod  
 infra Caput muliebri legitur. EPE.

IMP. CAES. VESP. AVG. P. M. . . . . Cap. laur. S.C. - - - M.  
 Sub.

PAX. . . . . fig. mul. stol. d. c. Stans dextra  
 Extensa Caduceum alatum superstitijode laeva -  
 lauri Ramum.

IMP. CAESAR. VESPASIANVS. . . . . Cap. laur. S.C.

PON. MAX. infra) Instrumento pontificalia.

IMP. CAES. VESPASIAN. . . . . COS. III. . . . . M.  
 Sub.

PON. MAX. in arcu pertransversum) fig. mul.  
 stol. ac vel. d. c. Sedens, d. Capudumulam s. stolam  
 in voluta.

IMP. CAESAR. VESPASIANVS. . . . . Cap. laur. S.C. M.  
 Sub.

PON. MAX. Typus ut supra.

IMP. CAES. VESP. AVG. P. M. Cap. laur. S.C.

PON. MAX. Typus ut supra.

IMP. CAESAR. VESPASIAN. AVG. Cap. laur. S.C. - - - M.  
 Sub.

TR. P. COS. IIII. Victoria d. c. Cippo Iulianus

inter duos Serpentes d. coronam gestat, s. palmam.

IMP. CAESAR. VESPASIANVS AVG. Cap. laur. S.C.

PON. MAX. TR. P. COS. V. Caduceus alatus.

IMP. CAESAR. VESP. AVG. Cap. laur. S.C.

PON. MAX. TR. P. COS. V. Caduceus alatus.

IMP. CAESAR. VESPASIANVS AVG. Cap. laur. S.C.

PON. MAX. TR. P. COS. V. fig. vir. togata S.C. sedens  
in sella curculi, laurâ ramum, d. haste iunctur, pedibus  
scabello iungit.

IMP. CAESAR. VESP. AVG. Cap. laur. S.C.

PON. MAX. TR. P. COS. V. Typus ut supra.

IMP. CAESAR. VESPASIANVS. AVG. Cap. laur. S.C.

PON. MAX. TR. P. COS. VI. fig. mul. stol. d. c. sedens d. -  
Extensâ ramum lauri protendit laevo cubito sella iuniora.

IMP. CAESAR. VESPASIANVS. AVG. Cap. laur. S.C.

PON. MAX. TR. P. COS. VI. fig. mul. stol. d. c. sedens dext.  
ad Caput usque elatâ, baculum femori dextro iungitur  
cubito laevo sedi iuniora.

IMP. CAESAR. VESPASIANVS. AVG. Cap. laur. S.C.

PON. MAX. TR. P. COS. VI. Victoria d. c. Cippo -  
Insistens inter duas serpentes. Dextâ Coronam gestat  
s. palmam.

IMP. CAESAR. VESPASIANVS. AVG. Cap. laur. S.C.

PON. MAX. TR. P. COS. VI. Victoria d. c. pueræ -  
naxis insistens d. Coronam, s. palmam.



IMP. CAES. VESP. AVG. CENS. *Cap. laur. S. C.*

PONTIF. MAXIM. *fig. vir. togata S. C. Sedens in  
Sella curuli, pedibus scabello Inpositis. d. hastae -  
Instituta, s. ramum.*

IMP. CAES. VESP. AVG. CEN. <sup>(S. C.)</sup> *Cap. laur. S. C.*

PONTIF. MAXIM. *Typus ut supra.*

IMP. CAESAR. VESP. AVG. *Cap. laur. S. C.*

PONTIF. MAXIM. *Typus ut supra.*

IMP. CAES. VESP. AVG. P. M. *Cap. laur. S. C.* - - - *N. Sub.*

PONTIF. MAXIM. *Typus ut supra.*

IMP. CAES. VESPASIAN. AVG. P. M. TR. P. P. COS. III.

*Cap. laur. S. C.* - - - - - *N. Sub.*

PONTIF. MAXIM. *Typus ut supra.*

IMP. CAESAR. VESP. AVG. *Cap. laur. S. C.*

PONTIF. MAXIM. *caduceus alatus.*

DIVVS. AVGVSTVS. VESPASIANVS. *Cap. laur. S. C.* - - *N. Sub.*

PRINCEPS. IVVENTVTIS. *Circa Coronam lauream  
in qua Capra d. c.*

DIVVS AVGVSTVS VESPASIANVS. *Cap. laur. S. C.* - - *N. Sub.*

PRINCEPS. IVVENTVTIS. *fig. mul. d. c. Stans  
d. Palladium, s. hastam transversam ut in d. m. t. m.*

IMP. CAESAR. VESPASIANVS. AVG. *Cap. laur. S. C.* - - - *N. Sub.*

ROMA RENASC. *fig. viril. gal. S. C. Stans dent. extensa  
Victoriolam globo Inpositam, s. hastam transversam  
ut in Galba.*

93

IMP. CAESAR. VESPASIAN. AVG. Cap. laur. S.C. -- N. Sub.

SALV. PVBLICA. fig. mul. stol. d. c. sedens d. -  
Extensa ramum. s. lateri aduota.

IMP. CAES. VESP. AVG. CEN. Cap. laur. S.C.

SALVS. AVG. fig. mul. stol. d. c. sedens d. paterum -  
S. Sella unixa.

IMP. CAES. VESP. AVG. P.M. COS. IIII. CEN. Cap. laur. S.C.

SALVS. AVG. typus ut supra.

IMP. CAESAR. VESPASIANVS. AVG. Cap. laur. d. c. -- N. Sub.

SALVS. PVBLICA. figurul. stol. Cap. rad. d. c. sedens  
d. Ramum, s. lateri aduota.

DIVVS. AVGVSTVS. VESPASIANVS. Cap. laur. S.C.

S.C. in Clypeo quem duo Capricorni dorso obverso  
Sustinent. infra globus.

Idem nummus in quo Capricorni diversimode sunt  
dispositi.

IMP. CAES. VESP. AVG. CEN. Cap. laur. S.C.

S.P.Q.R. in corona laurea.

Idem nummus litteris adversa parte excurrentibus.

IMP. CAES. VESP. AVG. P.M. COS. IIII CEN. Cap. -

laur. S.C.

S.P.Q.R. in Corona laurea.

IMP. CAES. VESPAS. AVG. P.M. TR. P. P. P. COS. III. Cap.

laur. S.C.

S.P.Q.R. in corona laurea.

N. Sub.

IMP. CAES. VESP. AVG. P. M. *Cap. laur. S. C.* - - - - *M. Sub.*  
 S. P. Q. R. O. B. C. S. *in coronâ laureâ.*

IMP. CAESAR. VESPASIANVS. . . . *Cap. laur. S. C.* - - - - *M. Sub.*  
 S. P. Q. R. O. B. C. S. *in coronâ laureâ.*

IMP. CAESAR. VESPASIANVS. AVG. *Cap. laur. S. C.*  
 TITVS. ET. DOMITIAN. CAES. PRIN. IVVEN. *Titus*  
*et Domitianus togati S. C. Sedentes in Sella Curuli*  
*Utique S. Romanum*

IMP. CAESAR. VESPASIANVS. AVG. *Cap. laur. S. C.* - - - - *M. Sub.*  
 TITVS. ET. DOMITIAN. CAESARES. PRIN. -  
<sup>(sic)</sup>  
 IVEN. *typus ut supra.*

IMP. CAESAR. VESPASIANVS. AVG. P. <sup>(sic)</sup> *Cap. laur. S. C.*  
 . . . TIVS. ET. DOMITIAN. CAESARES. *typus ut*  
*supra.*

IMP. CAESAR. VESPASIANVS. AVG. TR. P. *Cap. laur*  
*S. C.* - - - - - - - - - - *M. Sub.*  
 TITVS. ET. DOMITIAN. CAESARES. PRIN. -  
<sup>(sic)</sup>  
 IVEN *Titus et Domitianus ut supra.*

IMP. CAESAR. VESPASIANVS. AVG. *Cap. laur. S. C.* - - - - *M. Sub.*  
 TITVS. ET. DOMITIANVS. PRIN. IV. <sup>(sic)</sup> *typus*  
*ut supra.*

IMP. CAESAR. VESPASIANVS. AVG. *Cap. laur. S. C.*  
 TITVS. ET. DOMITIAN. CAES. PRIN. IV <sup>(sic)</sup> -  
*typus ut supra.*

95

CAESAR. VESPASIANVS, Cap. laur. S. C.

DOMITIANVS. PRIN. IUVEN. Titus  
et Domitianus equites a dext. Sinist. decurrentes. d.  
Rastastentes

IMP. CAESAR. VESPASIAN. Cap. laur. S. C.

TITVS. ET. DOMITIAN. CAES. PRIN. IV. -

Titus et Domitianus Equites a dext. Sinist. decurrentes  
Dextois extensis.

IMP. CAESAR. VESP. AVG. Cap. laur. S. C. - - -

N  
Sub.

T. CAESAR. Infr. Imperator in quadriga a dext.  
Sinist.

IMP. CAES. VESP. AVG. P. M. Cap. laur. S. C.

TRI. POT. in arca fig. mul. Stol. a. vel. d. c. Sedens  
d. S. in pulum, s. Nannum oblongum.

IMP. CAES. VESP. AVG. P. M. Cap. laur. S. C.

TRI. POT. in arca) fig. Mul. Stol. d. c. Sedens d.  
S. in pulum s. ad latus composita.

IMP. CAES. VESP. AVG. P. M. COS. III. Cap. laur. S. C.

TRI. POT in arca) Typus ut supra.

IMP. CAES. VESP. AVG. P. M. COS. III. CEN. Cap. laur

S. C. - - -

N  
Sub.

TRI. POT in arca) Typus ut supra.

DIVVS. AVGVSTVS. VESPASIANVS. Cap. laur. S. C. - -

N  
Sub.

TRI. POT. in arca) Typus ut supra

IMP. CAES. VESP. AVG. P. M. Cap. laur. S. C.

TRI. POT. II. COS III. P. P. *fig. uul. stol. d. c. sedes*

*d. Numm. s. Caduceum.*

<sup>(vi)</sup>  
CAESIRE. VESPASIANVS. AVG. Cap. laur. S. C. *N. S.*

TR. P. VIII. IMP. XIII. COS. VII. P. P. *Columna -*

*rostrata supra quam fig. virilis nud. Cap. radiato. d.*

*hastae iunctus, s. paululum dimissa clavam ut in Tito.*

IMP. CAESAR. VESPASIANVS. AV. <sup>(vi)</sup> Cap. laur. S. C. - - *N. Sub.*

TR. P. IX. IMP. XV. COS. VIII. P. P. *trypus cum -*

*Delphino ut in Tito.*

DIVVS. AVGVSTVS. VESPASIANVS. Cap. laur. S. C. - - *N. Sub.*

TR. P. IX. IMP. XV. COS. VIII. P. P. *ara cum fulmine*

*ut in Tito.*

IMP. CAESAR. VESPASIANVS. AVG. Cap. laur. S. C.

TR. POT. X. COS. VIII. *Capricornus d. c. globo -*

*impositus.*

IMP. CAESAR. VESPASIANVS. AVG. Cap. laur. S. C.

TR. POT. X. COS. VIII. *Victoria d. c. stans cum*

*captivo ad pedes utraque Elypeum trophaeo -*

*appendit.*

IMP. CAESAR. VESPASIANVS. AVG. Cap. laur. S. C. *N. Sub.*

<sup>(vi)</sup>  
TR. POT. I. COS. VIII. *Victoria d. c. stans -*

*utraque Elypeum trophaeo appendit.*

IMP. CAESAR. VESPASIANVS. AVG. Cap. laur. S. C.

TR. POT. XI. COS. VIII. *fig. mul. d. c. sedens. d. -  
spicas et pappaveria s. cadam.*

IMP. CAESAR. VESPASIANVS. AVG. *Caj. laur. s. c.*

TR. POT. XI. COS. VIII. *Columna rostrata supra -  
quam stat figura virilis cruda. Caj. rad. d. hastae  
inmixtae, s. elavam demittam.*

*Idem nummus Caj. dent. conuerso.*

IMP. CAESAR. *infra) Imperator in quadrigis adest. -  
sinist. excurrentibus, d. Ramum et habenas. s. Scipionem  
consularem.*

VESP. AVG. *in arca) victoria adest. sinist. prore  
navis impolita d. Coronam s. palmam humero -  
impolitam.*

IMP. CAES. VESP. AVG. P. M. COS. IIII. *Caj. laur. s. c.*

VESTA. *in arca) fig. mul. stol. d. c. stans d. -  
Simpulum. s. hastae dimittitur.*

O. P. M. COS. IIII CEN. *Caj. laur. s. c. - N  
Sub.*

VESTA. *templum rotundum quatuor -  
columnis suffultum Cujus in medio fig. mul. stol.  
stans. d. demilla s. hastae inmixtae. hinc et inde a  
lateribus templi duae figurae muliebres similes basis -  
impolitae*

IMP. CAES. VESP. AVG. CENS. *Caj. laur. s. c. - N  
Sub.*

VIC. AVG. *in arca) Victoria s. c. globo pascens d. Coronam  
s. palmam humero impolitam.*

IMP. CAESAR. VESPASIANVS. AVG. Cap. laur. S. c. -- *N. sub.*

VIC. AVG. in arcu ) Victoria S. c. globo insistens --  
ut supra.

IMP. CAES. VESP. AVG. P. M. COS. IIII. Cap. laur. S. c.

VICTORIA. AVGVSTI. Victoria S. c. stans. J. --

Coronam imponit signo militari. ad sinistris humeri --

Infixo. laeva palmarum humero impositam.

IMP. CAES. VESPASIANVS. AVG. Cap. laur. S. c. -- *N. sub.*

VICTORIA. AVGVSTI. Victoria S. c. stans. J. --

Coronam imponit signo militari ad sinistris humeri --

Infixo, laeva palmarum humero impositam.

IMP. CAESAR. VESP. AVG. P. M. Cap. rad. S. c.

VICTORIA. AVGVSTI. Victoria S. c. stans. J. --

Coronam imponit signo militari ad sinistris humeri --

Infixo, laeva palmarum humero impositam.

IMP. CAES. VESPAS. AVG. P. M. TR. P. IIII. P. P. COS. IIII.

Cap. laur. S. c. -- *N. sub.*

VICTORIA. AVGVSTI. Victoria ut supra.

IMP. . . . VESPASIANVS. AVG. Cap. laur. S. c.

VICTORIA. IMP. VESPASIANI. Victoria ad sin

ist. globo insistens J. Coronam S. Salmarum.

IMP. CAES. VESP. AVG. P. M. COS. IIII. Cap. laur. S. c.

Sine lygryphe palma arbor cum dactilis in --

medio muniti a Dextris stat Imperator S. c.

D. hasta unixa s. parazonium, pedi laevo globum  
calcaus a sin mulier s. c. desidet lugentis habitus,  
et laeva caput sustinent.

IMP. CAES. VESP. AVG. P. M. Cap. Laur. s. c. - - - - - N. S.

Sine Epigrapha palma arbor ut supra.

IMP. CAES. VESP. AVG. P. M. COS. III. Cap. Laur. s. c.

Sine Epigrapha quadrigae triumphales a dext. Sinist.  
aurigante imperatore in curru stante J. Raurum. s.  
Sipionem cujus in apice aquila.

... KAICAP. OYECTA CIANOC... Cap. Laur. s. c.

Epigrapha deleta, Mars argaeus in cuius vestire  
fig. virilis nuda Cap. rad. s. hastam

# DOMITILLA VESPASIANI.

DIVA DOMITILLA . AVGVSTA Cap. mul. s. c. - - - - - N  
CONCORDIA . AVGVST. Saevo sin cons. sub.

DIVA DOMITILLA . AVGVSTA. Cap. s. c.  
FORTVNA . AVGVST. fig. mul. stol. d. c. stans. J.  
Demilla femonem, s. c.

DIVA DOMITILA AVGVSTA. Cap. s. c. - - - - - N  
FORTVNA . AVGVST. Typus ut supra sub.

DIVA DOMITILLA . AVGVSTA. Cap. s. c.  
PIETAS . AVGVST. fig. mul. stol. Cap. vel. d. c. stans patibet -  
scabello inpositis, dextram extendit ad puerum ad pedes stantem  
s. hastam.



## TITVS.

IMP. TITVS. CAES. VESPASIANVS. AVG. P.M. Caput  
Laur. S.C. - - - - -

N.  
inc.

*Eadem Epigrapha Inuenta Idem Cap. Inuentum.*

T. CAESAR. VESPASIANVS. Cap. Laur. S.C.

ANNONA. AVG. *fig. mul. S.C. Sedens pedibus scabullo  
Impolitis. Dext. aliquid incognitum, S. Sella. Iuxta*

IMP. TITVS. CAES. VESPAS. . . . . Cap. Laur. S.C. - - -

N.  
sub.

ANNONA. AVG. *Typus Idem in quo fig. sedens. S. -  
ferret aliquid incognitum, sed diuersum ab eo quod in -  
primo nummo representatur.*

IMP. TITVS. CAES. VESPASIAN. AVG. P.M. Cap. Laur. S.C.

BONVS. EVENTVS. AVGVSTI. *fig. Viri. mul. S.C. Stans  
de pateram S. demilla Sycas.*

IMP. T. CAESAR. VESPASIANVS. AVG. Cap. Laur. S.C.

CERES. AVGVST. *fig. mul. stol. a. vel. S.C. Stans dissipas  
et paxaria, S. hasta Iurittur.*

T. CAESAR. VESPASIANVS. Cap. Laur. S.C.

CERES. AVGVST. *Typus ut supra.*

T. CAES. IMP. VESP. PON. TR. POT. Cap. Laur. S.C.

N.  
sub.

CERES. AVGVST. *Typus ut supra.*

IMPERATOR. T. CAESAR. AVGVSTI. F. Cap. Laur. S.C.

CONCORDIA. AVG. *fig. mul. stol. Cap. vel. d. c. sedens*  
*in cathedra pedibus scabello inpositis d. spicas duas cum*  
*pappavere, s. c. infra EPE.*

T. CAES. IMP. VESP. PON. TR. POT. *Cap. laur. s. c. cum saluti.*

CONCORDIA. AVGVSTI. *fig. mul. stol. d. c. sedens. d. extensa*  
*patenam s. c.*

DIVO. TITO. *Cap. rad. s. c. - - - - - N. maj.*

CONSECRATIO. *Aquila alis suis expansis suspensa iustitias,*  
*rostris d. c. mod. a gal. rest.*

DIVO TITO. *Cap. rad. s. c. - - - - - N. maj.*

CONSECRATIO. *Ara quadrata super quam ignis accenditur.*  
*m. a gall. rest.*

T. CAES. IMP. VESP. PON. TR. POT. *Cap. laur. s. c. - - - - - N. sub.*

COS. ITER. TR. POT. *Neptunus nud. s. c. stans pede dextro*  
*prore navis inposito. d. Delphinum. s. tridentis iunctus.*

T. CAESAR. IMP. VESPASIAN. *Cap. laur. s. c. - - - - - N. sub.*

COS. IIII. *Supra Eques alatus, seu pegasus adext. sinist.*  
*Incens.*

T. CAESAR. VESPASIANVS. *Cap. laur. s. c. - - - - - N. s.*

COS. IIII. *Supra Pegasus d. c. ut supra.*

T. CAESAR. VESPASIANVS. *Cap. laur. s. c.*

COS. V. *in arca d. super) dos sinist. convertus.*

T. CAESAR. IMP. VESP. CENS. *Cap. laur. s. c.*

COS. V. *Not ut supra.*

T. CAESAR. IMP. VESPASIAN. *Cap. laur. s. c.*

COS. V. *Not ut supra.*

T. CAESAR. IMP. VESPASIANVS. Cap. laur. S. C.

COS. V. in arca per transversum) aquila doli -

impolita alis semi expansis rostro d. e. con.

Item nummus Cap. titi dent. con.

T. CAESAR. IMP. VESPASIAN. Cap. laur. S. C. - - - - -

N.  
Sub.

COS. V. in arca per transversum) Typus ut supra.

T. CAESAR. IMP. VESPASIANVS. Cap. laur. S. C.

COS. V. in arca per transversum) aquila alis semi expansis

cippo impolita rostro. S. C.

T. CAESAR. IMP. VESPASIANVS. Cap. laur. S. C. - - - - -

N.  
Sub.

COS. VI. Infra) Roma Cap. gal. S. C. Elypeis insidens, dent.

extensa s. hastam oblique politam hinc et inde aves -

volantes. (Captandi augurii forma)

T. CAESAR. IMP. VESPASIANVS. ... Cap. laur. S. C.

COS. VI. Dimidiata navis supra quam sidus magnum.

T. CAESAR. IMP. VESPASIANVS. Cap. laur. S. C.

COS. VI. Navis nudus in gal. d. e. Haec s. Spiculum -

transversum retro politum, s. ad latera armata trophaeum.

T. CAESAR. IMP. VESPASIANVS. Cap. laur. S. C.

COS. VI. Sax oronum jugatorum d. e.

IMP. TITVS. CAES. VESPASIAN. AVG. P. M. Cap. laur. S. C. - - - - -

N.  
Sub.

COS. VII. in arca de supra) Cos sinist. conuersus.

T. CAESAR. IMP. VESPASIANVS. Cap. laur. S. C. - - - - -

N.  
Sub.

COS. VIII. Dimidiata navis supra quam sidus magnum.

T. CAESAR. VESPASIANVS. Cap. laur. S. C. - - - - - N.  
Sub.

EX. S. C. Infra) Caputium aquatuor equisvatum w-  
Sia. dent ut in patris.

T. CAES. IMP. VESP. PON. TR. POT. CENS. Cap. laur. S. C.

FIDES. PVBL. Dextrae duae Iunite caduceo alato inter-  
medio cum duabus spiciis et duobus jagavorum capitibus.

T. CAESAR. in Inferiore nummi parte) quadrigae adextro-  
sinistr. aurigante imperatore, d. intensa ramum d. septimum  
et habenas. N.  
Sub.

IMP. VES. in arcu (post transversum) Victoria S. C. -  
proa navis iugitata, d. elata coronam, s. paludam humero  
iugitatum.

IMP. TITVS. CAES. VESPASIAN. AVG. . . . . Cap. laur. S. C.

IMP. II. COS. III. DESIGN. III. P. P. Instrumenta pontificalia.

T. CAESAR. VESPASIANVS. Cap. laur. S. C.

IMP. XIII. Sus femina d. c. cum tribus procellis.

--- VESPASIANVS. Cap. laur. S. C.

IMP. XIII. Infra) sig. v. d. c. rufibus insidens laeva aut-  
Capram munit, aut fugientem caudam retinet.

T. CAESAR. IMP. VESPASIANVS. Cap. laur. S. C.

IOVIS. CVSTOS. Iuppiter nud. à fronte stans, d. pateram  
super aram iugitam, s. hasta iunitur.

T. CAESAR. IMP. VESPASIAN. Cap. laur. S. C.

IOVIS. CVSTOS. Typus ut supra.

T. CAES. IMP. VESP. PON. TR. POT. Cap. laur. S. C.  
 Cum pectore nudo.

NEP. RED. Neptunus nud. S. C. Stans pede dextro  
 globum calcans S. acrostarum S. tridentis iunxitur.

T. CAES. IMP. VESP. PON. TR. POT. Cap. laur. S. C. cum  
 pectore paludato.

NEP. RED. Cyprus ut supra.

T. CAES. IMP. . . . . Cap. laur. S. C.

. . . . . MAXIM. fig. viril. togata S. C. Sello  
 curruli insidens pedibus scabello iunxitur, S. hastae  
 iunxitur, S. extensa ramum.

T. CAES. IMP. VESP. CENS. Cap. laur. S. C.

PONTIF. TR. POT. fig. viril. togata S. C. Sello  
 curruli insidens pedibus scabello iunxitur S. hastae  
 iunxitur. S. extensa ramum.

T. CAESAR. IMP. VESP. Cap. laur. S. C.

PONTIF. TR. P. COS. III. fig. vir. tog. S. C. Sedens in  
 sella curruli, S. hastae iunxitur, S. ramum pedibus  
 scabello iunxitur.

T. CAESAR. IMP. VESP. Cap. laur. S. C.

PONTIF. TR. P. COS. III. Caducens alatus.

T. CAESAR. IMP. VESPASIAN. Cap. laur. S. C.

PONTIF. TR. P. COS. III. fig. mel. stol. S. C. Sedens,  
 S. extensa ramum, S. Sella iunxitur.

105

T. CAESAR. IMP. VESPASIANVS. Cap. laur. S. C. -- M. Sub.

PONTIF. TR. P. COS. IIII. Victoria a dext. Sinistr.

Cyffo insistens, d. Coronam S. palinam ab utraque parte

Cyffo Serpens exurgit.

IMP. TITVS. CAES. VESPASIAN. AVG. P. M. Cap. laur. S. C. -- M. Sub.

PONT. . . . TR. P. COS. VI. sig. mult. Stol. d. c. Sedens, d.

extensa ramum, laevo cubito Sella innixa.

IMP. TITVS. CAES. VESPASIAN. AVG. P. M. Cap. laur.

S. C.

M. Sub.

PRINCEPS. IVVENTVTIS. Duæ dextæ iunctæ

Signum militare tenent rostro uavis impositum

ut in Domitiano.

T. CAESAR. IMP. VESPASIANVS. Cap. laur. S. C. . . . M. Sub.

PRINCEPS. IVVENTVTIS. litteris confusis et

retrogradis, Coronâ laurea in quâ Capra d. c. ut

in Domitiano.

T. CAESAR. IMP. VESPASIANVS. Cap. laur. S. C. -- M. Sub.

... COS. VI. DES. VII. P. P. Sallas Stol. et

gal. d. c. Stans, laeva victoriolam, d. retro positâ hastam

ad pedes adext. Cyffus.

T. CAESAR. IMP. VESPASIANVS. Cap. laur. S. C.

TR. POT. VIII. COS. VII. Trophaeum erectum in

Cujus imo Captivus S. c. genu dextrum fletus, in

manibus post terga ligatis.

T. CAESAR. IMP. VESPASIANVS. Cap. laur. S. C.

TR. POT. VIII. COS. VII. *fig. mul. seminuda dorso-*

*obverso S. C. stans pedibus demulatum politis, sin-*  
*cubito insistit columna d. Galeam, s. hastam trans-*  
*versam.*

T. CAESAR. IMP. VESPASIANVS. Cap. laur. S. C.

TR. POT. VIII. COS. VII. *quadrigæ equorum a sin.*

*dent. cum flore trifido in curru.*

*Idem nummus ex utraque parte sed Cap. titi S. C.*

IMP. TITVS. CAES. VESPASIAN. AVG. P. M. Cap. laur. S. C. -- *N.*

TR. P. VIII. IMP. XV. COS. V. . . . *trophæum erectum*

*in cujus base captivus S. C. genu dextrum flectens -*  
*manibus post tergum ligatis.*

IMP. TITVS. CAES. VESPASIAN. AVG. P. M. Cap. laur. S. C.

TR. P. VIII. IMP. XIII. COS. VII. P. P. *quadrigæ equorum*

*a sin. dent. cum flore trifido in curru.*

*Idem nummus Cap. titi. dent. conv.*

IMP. TITVS. CAES. VESPASIAN. AVG. P. M. Cap. laur. S. C.

TR. P. VIII. IMP. XIII. COS. VII. *tyrrus ut supra.*

IMP. TITVS CAES. VESPASIAN. AVG. P. M. Cap. laur. S. C.

TR. P. VIII. IMP. XIII. COS. VII. P. P. *fig. mul. seminuda*

*dorso obverso S. C. stans pedibus demulatum, politis,*  
*sin. cubito insistit columna, d. Galeam, s. hastam*  
*transversam.*

IMP. TITVS. CAES. VESPASIAN. AVG. P. M. *Caj. laur.* <sup>107</sup>

*s.e.*

TR. P. VIII. IMP. XIII. COS. VII. P. P. *Capricornus d. l.*

*Infra quem globus.*

*Idem nummus Caj. dext. conu.*

IMP. TITVS. C. VESPASIAN. AVG. . . . *Caj. laur. s.e. . . .* <sup>N</sup>

*Sub.*

. . . . P. XIII. COS. VII. *Trophæum erectum*

*in cuius imo Captivus s.e. genu dextrum flectens, manibus*

*post tergum ligatis.*

IMP. TITVS. CAES. VESPASIAN. AVG. P. M. *Caj. laur. s.e.*

TR. P. VIII. IMP. XIII. COS. VII. *fig. mul. stol. d. c. sedens, d.*

*Spicas cum proparere, v. facit.*

IMP. TITVS. CAES. VESPASIAN. AVG. P. M. *Caj. laur. s.e.*

TR. P. VIII. IMP. XIII. COS. VII. P. P. *Cypris ut supra.*

IMP. TITVS. CAES. VESPASIAN. AVG. P. M. *Caj. laur. s.e.*

TR. P. VIII. IMP. XIII. COS. VII. P. P. *Columna rotunda -*

*super quem fig. viv. iuda Caj. rud. d. haste innititur, s.*

*pauculum demissa clavum.*

IMP. TITVS. CAES. VESPASIAN. AVG. P. M. *Caj. laur. s.e.*

TR. P. VIII. IMP. XIII. COS. VII. P. P. *Captivus genu flexus*

*ad trophæum ut supra.*

*Idem nummus ex utraque parte creyter duobus -*

*litteris P. P. quas non habet.*

IMP. TITVS. CAES. VESPASIAN. AVG. P. M. *Caj. laur. s.e.*



TR. P. VIII. IMP. XV. COS. VII. P. P. *fig. mul. stot. s. c.*  
*Sedens, s. sparsa et papaver, s. facem.*

IMP. TITVS. CAES. VESPASIAN. AVG. P. M. *Cap. Laur. s. c.*

TR. P. VIII. IMP. XV. COS. VII. P. P. *Capricornus s. c.* -  
*Infra quem globus.*

*Idem nummus Cap. dent. cour.*

IMP. TITVS. CAES. VESPASIAN. AVG. P. M. *Cap. Laur. s. c.*

TR. P. VIII. IMP. XV. COS. VII. P. P. *fig. mul. seminuda*  
*dorso obverso s. c. stans pedibus deorsum politis, s. stata*  
*galeam s. hastam transversam lato cubito columnae*  
*innixa.*

*Idem nummus Cap. dent. cour.*

IMP. TITVS. CAES. VESPASIAN. AVG. P. M. *Cap. Laur. s. c.*

TR. P. VIII. IMP. XV. COS. VII. P. P. *Cap. tivas genu flexus*  
*ad trophaeum ut supra.*

IMP. TITVS. CAES. VESPASIAN. AVG. P. M. *Cap. Laur. s. c.*

TR. P. VIII. IMP. XV. COS. VII. P. P. *quadrigae liquorum*  
*asin. dent. cum flore trifido in curru.*

IMP. TITVS. CAES. VESPASIAN. AVG. P. M. *Cap. Laur. s. c.*

TR. P. VIII. IMP. XV. COS. VII. P. P. *Columna rostrata*  
*supra quam fig. vir. nuda Cap. rad. stans s. hastae*  
*innixus, s. demissa clavam.*

*Idem nummus Cap. dent. cour.*

IMP. TITVS. <sup>(sic)</sup> C. VESPASIAN. AVG. P. M. *Cap. Laur. s. c.* - - *Sub.*

TR. P. VIII. IMP. XV. COS. . . . P. P. Columna —

*restata ut supra.*

IMP. TITVS. CAES. VESPASIAN. AVG. P. M. Cap. laur. S. C. *N. Sub.*

TR. P. COS. VII. DES. VIII. P. P. *Sella cum stromate  
superquam fulmen.*

IMP. TITVS. CAES. VESPASIAN. AVG. Cap. laur. S. C. . . *N. Sub.*

TR. POT. COS. VIII. P. P. *ara formae singularis.*

IMP. TITVS. CAES. VESPASIAN. AVG. P. M. Cap. laur. S. C. *N. Sub.*

TR. P. COS. VIII. P. P. *ara formae singularis*

IMP. TITVS. CAES. VESPASIAN. AVG. P. M. Cap. laur. S. C. *N. Sub.*

TR. P. VIII. IMP. XV. COS. VIII. P. P. *Captivus genu flexus  
ad trophaeum ut supra.*

IMP. TITVS. CAES. VESPASIAN. AVG. P. M. Cap. laur. S. C.

TR. P. IX. IMP. XV. COS. VIII. P. P. *ara <sup>super quam</sup> fulmen. forma singularis.*

*Idem nummus Cap. Dext. cons.*

IMP. TITVS. CAES. VESPASIANVS. AVG. Cap. laur. S. C. — *N. Sub.*

TR. P. IX. IMP. XV. . . . . *ara super quam  
fulmen.*

IMP. TITVS CAES VESPASIAN. AVG. P. M. Cap. laur. S. C.

TR. P. IX. IMP. XV. COS VIII. P. P. *ara forma singularis.*

*Idem nummus Cap. Dext. cons.*

IMP. TITVS CAES. VESPASIAN. AVG. P. M. Cap. laur. S. C.

TR. P. IX. IMP. XV COS. VIII. P. P. *ara forma singularis.*

*Idem nummus Cap. dext. Cons.*

IMP. TITVS. CAES. VESPASIAN. AVG. P. M. Cap. laur. S. C.

TR. P. IX. IMP. XV. COS. VIII. P. P. Cum stromate Salles

IMP. TITVS. CAES. VESPASIAN. AVG. P. M. Cap. laur. S. C.

TR. P. IX. IMP. XV. COS. VIII. P. P. Trippus cum delphino -  
Desuper.

*Idem nummus Cap. dext. cons.*

IMP. TITVS. CAES. VESPASI<sup>(sic)</sup>. AVG. P. M. Cap. laur. S. C. N. Sub.

TR. P. IX. IMP. XV. COS. VIII. P. P. Trippus ut supra.

IMP. TITVS. CAES. VESPASIAN. AVG. P. M. Cap. laur. S. C.

TR. P. IX. IMP. XV. COS. VIII. P. P. Trippi duce aves -  
insistent, Desuper Corona et Delphinus.

*Idem nummus Cap. dext. Cons.*

IMP. TITVS. CAES. VESPASIAN. AVG. P. M. Cap. laur. S. C.

TR. P. IX. IMP. XV. COS. VIII. P. P. sig. mul. Stol. d. c. l. d. e. u. s.

d. extensa duo papavera, v. fucem.

IMP. TITVS. CAES. VESPASIAN. . . . Cap. laur. S. C. N. Sub.

T. P. IIX. MP. XV. COS. VIII. P. P. Trippus cum delphino

Desuper.

IMP. TITVS. CAES. VESPASIAN. AVG. P. M. Cap. laur. S. C.

TR. P. IX. IMP. XV. COS. VIII. P. P. Delphinus anchorae

Amplius.

*Idem nummus Cap. titi dextro Cons.*

IMP. TITVS. CAES. VESPASIAN. AVG. P. M. Cap. laur.

S. C.

TR. P. IX. IMP XV. COS. VIII. PP. Sella Currelis  
gemma Super quam lamina et de Super corona  
laurea.

Idem nummus Cap. Laur. S. C.

Idem nummus Cap. Titi Laur. S. C. Sed in quo a  
parte aversa Corona laurea Circulo quodam prominente  
comprehensa et quasi suspensa apparet.

IMP. TITVS CAES. VESPASIAN. AVGV. P. M. Cap. Laur. S. C.

TR. P. IX. IMP. XV. COS. VIII. PP. Trophaeum victor duos  
Captivos aversos humi deidentes, quorum qui a dext.  
manus habet solutas, qui a Sinist. post tergum  
revictas.

Idem nummus Cap. dext. cons. Sed praeterca in quo  
Captivus quia Sin. manus habet solutas, et qui a dextr.  
post tergum revictas.

VS. CAES. Cap. Laur. S. C. — N. Sub.

COS. VIII. P. P. Templum  
et aedem quatuor Columnis Suffultam in cornu  
desinens.

T. CAES. IMP. VESP. PON. TR. POT. Cap. Titi Laur. S. C.

Cum Salud.

Sine Epigrapha Imperator quadrigas agens,  
a dextr. Sinistr. J. Ramum S. Sceptum et  
Habeas.

*Idem nummus sine Saluamento.*

IMP. TITVS, CAES. VESPASIAN. AVG. . . . . Cap. Laur. S. C. *N.*  
Sub.

*Sine Epigraphe Cygnus ut supra.*

T CAES. IMP. VESPA. . . . . M. TR. POT. Cap. Laur.

*S. C. eum Salu.*

*Sine Epigraphe palma arbor cum dactylis in-  
medio nummi. a dext. stat Imperator S. C. S. hastae  
innixus, S. parazonium pede laevo globum calcans,  
a sin. mulier S. C. huius decidet lugentis habitus, et  
laeva caput sustinet, ut in patris.*

T. CAESAR. IMP. VESPASIAN. Cap. Laur. S. C. - - - *N.*  
Sub.

*Sine Epigraphe Chensa in qua fig. sedet dextra  
hastae innixa, et laeva protensa pateram tenens  
Chensam trahunt ad ext. sin. duo Elephantes quibus  
totidem Vectores insident.*

## IVLIA TITI FILIA.

IVLIA. AVGVSTA. Cap. S. C. *N.*

*DIVI. TITI. FILIA. Sars a fronte cauda byrsa cap. den. lon.*

IVLIA. AVGVSTA. TITI. AVGVSTI. F. Cap. S. C. - - - *N.*  
Sub.

*PIETAS. AVGVST. fig. mul. stol. S. C. sedens, pedibus  
scabello nuppositis. S. protendit infanti ad pedes stante  
laeva hastam ut in somitilla.*

IVLIA. AVGVSTA. T. AVG. F. Cap. S.C. 113.

VENVS. AVG. fig. mul. seminuda dorso obverso S.C. -  
Stans, pedibus deussatiu positis. d. Galeam, s. hastam  
transversam cubito laevo columnæ Iunias.

IVLIA. AVGVSTA. TITI. AVGVSTI. F. Cap. S.C.

VENVS AVGVST. Typus ut supra

IVLIA. AVGVSTA. TITI. AVGVSTI. F. Cap. S.C. - - - N. Sub.

VENVS. AVGVST. Typus ut supra.

IVLIA. IMP. T. AVG. F. AVGVSTA. Cap. S.C. cum ornate

diverso. - - - - - N. Sub.

VESTA. Infra) fig. mul. stol. aere. d. c. sedens, d. inturia  
palladium, s. hastam transversam in arcu adext. S. -  
a Sin. C.

# DOMITIANVS.

IMP. CAES. DOMITIANVS. AVG. P. M. Cap. laur. S.C. N. ini.

Eadem Epigraphe inversa, item Caput Incursum.

... CAES. DOMITIANVS. AVG. P. M. Cap. laur. S.C. - - N. Sub.

ANNONA. . . . fig. mul. stol. d. c. sedens d. Saccum -  
s. Sedi innixa ut in veto.

IMP. CAES. DOMIT. AVG. GERMANICVS. Cap. laur. S.C. - - - N. Sub.

CENS. P. P. P. in arca) Sallas stol. Cap. gal. d. c. Stans d. hastae -  
innititur s. ad latus armata.

IMP. CAES. DOMIT. AVG. GERMANIC. COS. XIII. Cap. -  
Laur. S. e.

CENS. P. P. P. in arcâ) Pallas Stol. Cap. gal. S. e. Stans, d. fulmen  
S. hostia inuitatus cui clypeus appositus est

CAESAR. AVG. F. DOMITIANVS. Cap. Laur. S. e.

CERES. AVGVST. fig. mul. Stol. ac Vel. S. e. Stans, d. demissa  
Spicas, S. tædæ inuitatus.

IMP. CAES. DOMITIANVS AVG P. M. Cap. Laur. S. e. - - - N.  
Sub.

CERES. AVGVST. fig. mul. Stol. S. e. Stans d. demissa spicas  
et papavera S. tædæ inuitatus.

DOMITIANVS. CAESAR. AVGVST. Cap. mul. S. e. ad medium spectus  
cum palud.

CONCORDIA. AVGVST. fig. mul. Stol. Cap. Vel. S. e. Sedens, S.  
Spicas et papavera S. u. infra E. P. E.

CAESAR. AVGVST. F. DOMITIANVS. Cap. Laur. S. e.

COS. IIII. in superiore nummi parte) Bigasus alatus a  
Dext. Sinist. gradicus.

CAESAR. AVGVST. F. DOMITIANVS. Cap. Laur. S. e.

COS. IIII. in arcâ) Pallas Stol. Cap. gal. S. e. Stans supra  
proam navis, d. spiculum vibrativa S. Clypeum, ad  
pedes a sin. noctua.

CAESAR. AVGVST. F. DOMITIANVS. Cap. Laur. S. e. - - - N.  
Sub.

COS. .... in arcâ) Cornuopis magnum erectum ex  
quo spica exurgunt.

CAESAR. AVG. F. DOMITIANVS. Cap. laur. S. C.

COS. V. in superiore nummi parte) supra d. c.  
Romulum et Remum lactans infra uariata.

CAESAR. AVG. F. DOMITIANVS. Cap. laur. S. C.

COS. V. infra) Imperator eques Cap. gal. a dent. Sin. -  
Deurrens, dextra rostro suspensa.

IMP. CAES. DOMITIANVS. AVG. P. M. Cap. laur. S. C.

COS. V. in arcu de super) Aora dent. Sin. ut in Vespasiano.

IMP. CAES. DOMITIANVS. AVG. P. M. Cap. laur. S. C.

COS. VII. DES. VIII. P. P. Delphinus a uhoroe Infeliciter.

IMP. CAES. DOMITIANVS. AVG. P. M. Cap. laur. S. C.

COS. VII. DES. VIII. P. P. Sella Curulis cum stromate et  
Corona super imposita.

IMP. CAES. DOMITIAN. AVG. GERMANICVS. Cap. laur. S. C.

COS. XIII. in arcu) Sallas Stol. Cap. gal. S. C. Stans super proam  
navis, dext. spiculum Vibratura, S. Clypeum ad pedes a sinuochua.

IMP. CAES. DOMITIAN. AVG. GERMANICVS. Cap. laur. S. C.

COS. XIII. in arcu) Sallas Stol. Cap. gal. S. C. Stans d. spiculum  
Vibratura, S. Clypeum.

IMP. CAES. DOMIT. AVG. GERM. P. M. TR. P. VII. Cap. laur. S. C.

COS. XIII. in arcu) Sallas Stol. Cap. gal. S. C. Stans, d. fulcrum. S. -  
Hastae innititur, cui clypeus appositus est.

IMP. CAES. DOMIT. AVG. GERM. P. M. TR. P. VIII. Cap. laur. S. C.

COS. XIII. LVD. SAEC. FEC. Solius d. c. gradtus, d. Braulium. S. -  
Clypeum in quo caput Salladis galeatum S. C.

N.  
Sub.



*Idem nummus Cap. laur. d. c.*

DOMITIANVS. AVGVSTVS. Cap. nud. s. c. N.  
Sub.

COS. XIII. LVD. SAEC. FEC. *Salus ut supra.*

IMP. CAES. DOMIT. AVG. GERM. P. M. TR. P. VIII. Cap. laur. s. c.

COS. XIII. *in ariâ per transversum) Cippus in quo LVD. SAEC.*

FEC. *circa quem corona laurea.*

IMP. CAES. DOMIT. AVG. GERM. P. M. TR. P. VIII. Cap. laur. s. c.

COS. XIII. LVD. SAEC. FEC. *in Cippo a dent.posito antequam*

*candelabrum seu tripodem alto, ante tripodem vero stat salus*

*d. c. d. baculum s. Cyprium in quo Caput Palladis gal. s. c.*

IMP. CAES. DOMITIAN. AVG. GERM. P. M. TR. P. VIII. Cap. laur. d. c. -

*litteris a diversâ parte excurrentibus.*

COS. XIII. LVD. SAEC. FEC. *Typus ut supra*

IMP. CAES. DOMITIANVS. . . . . Cap. laur. s. c. N.  
Sub.

DIV. . . . . SAR. IMP. DOMITIANI F. *in suis manibus -*

*Expansis à sin. Dextr. insidens globo et stellis circumdatus.*

. . . . . ANVS. CAESAR. . . . . Cap. laur. s. c.

IMP. *Infra) Imperator eques velocissimi curae, a sin. dextr.*

*decurans, d. extensa, s. habenas.*

DOMITIANVS. AVG. GERM. Cap. nud. s. c.

IMP. CAESAR. *in pristinis templi sex columnarum -*

*multis statuis exornati, et ejus in medio figura stans*

DOMITIANVS. AVG. GERM. Cap. nud. s. c.

IMP. CAES. *templum pulcherrimum quatuor columnis*

Suffultum quibus totidem statuæ videntur appositæ.  
in medio templi fig. Stat. d. hastæ immixtae tectum —  
exornant statuæ hinc et inde, et in medio fig. equestria  
dextra sin. decurrent.

DOMITIANVS. AVG GERM. Cap. und. S. c. — — — — — N. Sub.

IMP. CAES. templum pulcherrimum quatuor columnarum  
sed cuius tectum in cornu debuit in medio fig. Stat. Eippo-  
superposita cum auriculâ ad pedes.

..... DOMITIANVS. Cap. laur. S. c. .... N. Sub.

IMP. VIII. in ima murum porte) Oris corrupta S. c.

IMP. CAES. DOMIT. AVG. GERM. .... Cap. laur. S. c. .... N. Sub.

IMP. VIII. COS. X. CENS. POT. P. P. Pallas gal. et Stol. d. stans. d.  
fulmen. s. hastæ innititur ad pedes a sin. d. p. p.

IMP. CAES. DOMIT. AVG. GERM. P. M. TR. P. IIII. Cap. laur. S. c.

IMP. VIII. COS. XI. CENSORIA. POTESTAT. P. P. Pallas Stol. —  
Cap. gal. S. c. stans super proram navis d. spiculum vibratur  
s. Elypeum ad pedes a sin. noctua.

IMP. CAES. DOMIT. AVG. GERM. P. M. TR. P. IIII. Cap. laur. S. c.

IMP. VIII. COS. XI. CENSORIA POTESTAT. P. P. Pallas Stol  
Cap. gal. d. c. stans, d. fulmen s. hastæ innititur cui —  
Elypeus appositus est.

IMP. CAES. DOMIT. AVG. GERM. P. M. TR. P. IIII. Cap. laur. S. c.

IMP. VIII. COS. XI. CENSORIA POTESTAT. P. P. fig. mul  
surrepta s. c. Elypeo germanico insidens. d. humi posita. s.  
oculis ad nos et quasi lugens.

IMP. CAES. DOMIT. AVG. GERM. P.M. TR. P. IIII. *Caj. laur. S. c.*

IMP. VIII. COS. XI. CENS. POT. P. P. <sup>S. c.</sup> *Typus ut supra.*

IMP. CAES. DOMIT. AVG. GERM. P.M. TR. P. IIII. *Caj. laur. S. c.*

*Cum Aegide antepectus.*

IMP. VIII. COS. XI. CENS. POT. P. P. *Ballas Stol. Caj. gal. S. c.*

*Stans, d. hastae immitatus, s. ad latus armata.*

IMP. CAES. DOMIT. AVG. GERM. P.M. TR. P. IIII. *Caj. laur. -*

*S. c.*

IMP. VIII. COS. XI. CENS. POT. P. P. *Ballas Stol. Caj. gal. S. c.*

*Stans d. fulmen s. hastae immitatus. Cum Clypeo a sin-  
ad pedes.*

IMP. CAES. DOMIT. AVG. GERM. P.M. TR. P. IIII. *Caj. laur. S. c.*

*Cum Aegide antepectus.*

IMP. VIII. COS. XI. CENS. POT. P. P. *Ballas Stol. Caj. gal. S. c.*

*Stans, d. Spiculum vibratura s. Clypeum.*

IMP. CAES. DOMIT. AVG. GERM. P.M. TR. P. V. *Caj. laur. S. c.*

IMP. VIII. COS. XI. CENS. POT. P. P. *Ballas Stol. Caj. gal. S. c.*

*Stans super prostram navis d. Spiculum vibratura s. -  
Clypeum ad pedes à sin. noctua*

IMP. CAES. DOMIT. AVG. GERM. P.M. TR. P. V. *Caj. laur. S. c.*

IMP. XI. COS. XI. CENS. P. P. P. *Ballas Stol. Caj. gal. S. c. Stans*

*d. hastae immitatus, s. ad latus armata.*

IMP. CAES. DOMIT. AVG. GERM. P.M. TR. P. V. *Caj. laur. S. c.*

IMP. XI. COS. XII. CENS. P. P. P. *Ballas Stol. et gal. S. c. Stans*

*d. Spiculum vibratura, s. Clypeum.*

HADRIANVS. AVGVSTVS. P.P. Cap. med. S. c. 191

COS. III. Aquila alis semiexpansis fulmini insistenti  
rostrato S. c.

HADRIANVS. AVGVSTVS. Cap. Laur. S. c.

COS. III. Aquila alis compressis fulmini insistenti,  
corpore dextr. et rostrato sinist. cour.

HADRIANVS. AVGVSTVS. P.P. Cap. Laur. S. c.

COS III. Supra in arcu Luna e sin. dextr. stans cum  
duobus gemellis infra globus.

HADRIANVS. AVGVSTVS. Cap. Laur. S. c.

COS. III. fig. milit. gal. d. c. stans. d. Victoriolam, S. -  
hastae aduictum.

HADRIANVS. AVGVSTVS. Cap. Laur. S. c.

COS. III. Spes d. c. stans d. florem s. stolam subleuans.

HADRIANVS. AVGVSTVS. Cap. med. S. c.

COS. III. fig. mul. stol. d. c. stans. d. demissa sagittam,  
s. arcum.

Idem nunnus cum Cap. Laur.

HADRIANVS. AVGVSTVS. Cap. Laur. S. c.

COS. III. fig. virilis semi nuda d. c. stans, d. pateram  
super arcum ignitam, S. c. c.

HADRIANVS. AVGVSTVS. Cap. Laur. S. c.

COS. III. fig. mul. stol. ac vel. d. c. stans. d. velum capitis  
retinet, s. stolae involuta.

HADRIANVS. AVGVSTVS. Cap. Laur. S. c.

COS. III. fig. mul. stol. Cap. tutulato d. c. stans I. hemionem  
lumi positum. S. c.

HADRIANVS. AVGVSTVS. Cap. Laur. S. c.

COS. III. Victoria Iunimuda S. c. stans, I. fulvum  
pægrandam, lavam capiti admo et  
Idem nummus in quo Victoria dextroortum est conversus

HADRIANVS. AVGVSTVS. Cap. Laur. S. c.

COS. III. Ballas stol. Cap. gal. S. c. stans, I. hasta feratæ  
Iunitur. I. parazonium pede laevo galeam Calians.

HADRIANVS. AVGVSTVS. Cap. Laur. S. c.

COS. III. Neptunus crure laevo pallio coopertus cetero  
nudus, S. c. stans, pede laevo proreæ navis Iposito,  
I. tridenti Iunitur, I. delphinum sustinet.

HADRIANVS. AVGVSTVS. Cap. Laur. S. c.

COS. III. Neptunus crure dextro pallio coopertus, -  
cetero nudus, I. c. stans pede dextro proreæ navis -  
Iposito, I. tenet arostarium lava tridenti Iunitur.

HADRIANVS. AVGVSTVS. P. P. Cap. Laur. S. c.

COS. III. Neptunus I. c. ut supra.

HADRIANVS. AVGVSTVS. Cap. Laur. S. c.

COS. III. Ballas stol. Cap. gal. I. c. stans, hastam  
tenet transversam et Elyseum quo Ictus et  
corporis magna pars tegitur.

HADRIANVS. AVGVSTVS. Cap. Laur. S.C. 193

COS. III. fig. mul. stol. d. e. stans, p. del. axo cippo  
 imposito, d. paragonium vel baculum, S. C.

HADRIANVS. AVGVSTVS. Cap. Laur. S.C.

COS. III. fig. mul. stol. d. e. stans, d. pileum, S. hastam  
 juram.

HADRIANVS. AVGVSTVS. P.P. Cap. Laur. S.C. cum palud.

COS. III. fig. mul. stol. d. e. stans, d. bilancem S. C.

Idem nunnus absque palud.

HADRIANVS. AVGVSTVS. P.P. Cap. Laur. S.C.

COS. III. fig. mul. stol. cap. gal. S. e. stans, d. hastae ferratae  
 imitatus, S. Clypeum attingit humi positum.

HADRIANVS. AVGVSTVS. Cap. Laur. S.C.

COS. III. Hercules nudus S. e. Thoraci insidens, d. clavae  
 ruyibus vel elyzeis impositae imitatus, sinistrae extensa  
 aliquid inuoluitum.

HADRIANVS. AVGVSTVS. Cap. Laur. S.C.

COS. III. Hercules nudus S. e. Thoraci insidens, d. clavae  
 elyzeis impositae imitatus. clavae extensa Victoriam  
 sustinet.

HADRIANVS. AVGVSTVS. P.P. Cap. Laur. S.C. ad hum. eum  
 palud.

COS. III. fig. stol. cap. gal. d. e. Thoraci et elyzeis insidens d.  
 clavae Victoriam S. C.

HADRIANVS. AVGVSTVS. P.P. Cap. Laur. S.c.

COS. III. fig. mul. stol. ac vel. d. c. sedens, d. ori-  
ad movet, s. stolâ involutâ.

HADRIANVS. AVGVSTVS. Cap. Laur. S.c.

COS. III. Typus ut Suprà.

HADRIANVS. AVGVSTVS. Cap. Laur. S.c.

COS. III. fig. mul. d. c. sedens, d. . . . . S. c. ad  
pedes indiat cum spiciis et infra globus.

Idem minus sine globo.

HADRIANVS. AVGVSTVS. P.P. Cap. Laur. S.c.

COS. III. Typus ut Suprà sine globo.

HADRIANVS. AVGVSTVS. Cap. Laur. S.c.

COS. III. fig. mul. stol. d. c. sedens, pede laevo scabello  
imposito, d. pateram, S. c.

HADRIANVS. AVGVSTVS. Cap. Laur. S.c.

COS. III. fig. mul. stol. d. c. sedens d. pateram, sin cubito  
iurica figuræ spem representanti et sedem  
terminanti.

HADRIANVS AVGVSTVS. Cap. Laur. S.c.

COS. III. fig. mul. stol. Cap. gal. d. c. sedens pede laevo.  
scabello imposito, d. extensâ rannum, s. hastam pœne  
Elyseus.

HADRIANVS. AVGVSTVS. Cap. Laur. S.c.

COS. III. fig. mul. stol. sed alte succincta Cap. gal. -

S. C. Thoraci Insidens, J. hastæ Inuitatur cui <sup>195</sup>

Elypeus subjacet, S. parazonium.

Idem nummus cum figura muliebri vestita stola longiore et est Infraglobus.

Idem nummus in quo fig. mul. alte succincta, dext. est conversa.

HADRIANVS. AVGVSTVS. P.P. Cap. Laur. S. C.

COS. III. Elypeidem in quo fig. mul. sin. est conversa et stola longiore cooperta.

HADRIANVS. AVGVSTVS. Cap. Laur. S. C.

COS. III. Victoria d. c. sedens, J. coronam. S. paludam

Idem nummus cum globo infra.

HADRIANVS. AVGVSTVS. P.P. Cap. Laur. S. C.

COS. III. Victoria ut supra.

HADRIANVS. AVGVSTVS. P.P. Cap. Laur. S. C.

COS. III. Triremis cum tribus remigantibus.

HADRIANVS. AVGVSTVS. P.P. Cap. Laur. S. C.

COS. III. In ima nummi parte } triremis cum octo remigantibus et gubernatore ad puppim.

HADRIANVS. AVGVSTVS. P.P. Cap. Laur. S. C.

COS. III. Supra } Infra AVGVSTI. Triremis cum tribus remigantibus et gubernatore ad puppim

HADRIANVS. AVGVSTVS. Cap. Laur. S. C.

COS. III. Eriens hunc Cujus in sine stelle septem.



Idem nummus litterarum ordine inverso. - - - N. sub.

HADRIANVS. AVGVSTVS. P.P. Cap. med. S.C.

COS. III. Typus ut supra

HADRIANVS. AVGVSTVS. COS. III. P.P. Cap. Laur. S.C. - - - N. sub.

COS. III. Typus ut supra.

HADRIANVS. AVGVSTVS. Cap. Laur. S.C.

COS. III. Luna bicornis cujus in medio sidus supra globus.

Idem nummus in quo inscriptio posita est in superiore nummi parte, et conextat infra globus

HADRIANVS. AVGVSTVS. P.P. Cap. Laur. S.C. cum palud.

COS. III. Luna bicornis cujus in medio sidus absque globo

Idem nummus absque paludamento.

HADRIANVS. AVGVSTVS. P.P. Cap. Laur. S.C.

COS. III. modius ex quo plurima spicae exurgunt

HADRIANVS. AVGVSTVS. Cap. Laur. S.C.

COS. III. Cultus, lituus, apex et sympulcum super securi per transversum positum.

HADRIANVS. AVGVSTVS. Cap. Laur. S.C.

COS. III. Sympulcum aspergillum vireus et lituus.

IMP. CAESAR. TRAIAN. HADRIANVS. AVGVSTVS. Cap. Laur. S.C. N. sub.

DAC. PARTHICO. P.M. TR. P. COS. P.P. CONC. figura

mal. Stol. D.C. stans admissa et tentura pateram -  
sine cornu cop.

HADRIANVS. AVG. COS. II. . . Cap. nud. S. c. cum palud.

197  
Num.  
munc  
us, sicut  
argenti  
in  
evangelis.

DI. . . PAREN. . . BVS. Capite adversa trajani  
potius astricta insignitas.

IMP. CAES. TRAIAN. HADRIANVS. AVG. Cap. Laur. S. c.  
cum pectore nudo.

FEL. AVG. in arcu) P. M. TR. P. COS. II. fig. mul. Stol.  
S. c. Stans, I. Caduceum, S. c.

IMP. CAES. TRAIAN. HADRIANVS. AVG. Cap. Laur. S. c.  
cum summo pectore nudo.

FEL. AVG. in arcu) P. M. TR. P. COS. DES. III. Gypus Nemo

IMP. CAES. TRAIAN. HADRIANO. AVG. DIVI. TRA. Cap.  
Laur. S. c. cum pectore nudo - - - - - N.  
Sub.

FEL. AVG. in arcu) P. M. TR. P. COS. III. fig. mul. ut supra.

IMP. CAESAR. TRAIAN. HADRIANVS. AVG. Cap. Laur. S. c.  
cum pectore nudo.

FELIC. AVG. in arcu) P. M. TR. P. COS. III. fig. mul.  
Stol. S. c. Stans, I. Caduceum, S. c.

HADRIANVS. AVG. COS. III. P. P. Cap. nud. S. c.

FELICITAS. AVG. duae figurae ex adverso stantes  
dexteras jungunt, scilicet Imperator saluatur a  
dextris, et felicitas ad sin. hoc laeva caduceum, ille  
praeconiium tenet

Idem nummus Cap. nud. sed cum palud.

Idem nummus Capite laureato.

HADRIANVS. AVG. COS. III. P. P. Cap. nud. S. C.

FELICITAS. AVG. fig. mul. stol. d. c. stans, d. caduceum  
alatum, s. ramum.

Idem nummus Cap. Laur. et in quo caduceus non apparet  
alatus.

HADRIANVS. AVG. COS. III. P. P. Cap. Laur. S. C.

FELICITAS. AVG. figura mul. stol. d. c. stans, d. caduceum  
s. c.

HADRIANVS. AVG. COS. III. P. P. Cap. nud. S. C.

FELICITAS. AVG. fig. mul. stol. d. c. sedens, d. cornu spicae  
sustinet gemis inpositum, s. caduceum.

HADRIANVS. AVG. COS. III. P. P. Cap. nud. S. C.

FELICITAS. P. R. fig. mul. stol. d. c. stans d. clava  
ramum, s. c.

HADRIANVS. AVG. COS. P. P. Cap. Laur. S. C.

FELICITATI. supra) AVGVSTI. Infra) triremis cum  
quatuor remigantibus et gubernatore ad puppim.

Idem nummus Cap. Laur. d. c.

HADRIANVS. AVGVSTVS. Cap. nud. S. C.

FELICITATI. AVG. supra) COS. III. P. P. Infra) triremis  
cum quinque remigantibus et gubernatore ad puppim.

Idem nummus Cap. Laur. S. C. Cum galud.

IMP. CAESAR. TRAIAN. HADRIANVS. AVG. Cap. Laur. S. C.

FEL. P. R. supra) P. M. TR. P. COS. III. fig. mul. stol. d. c. sedens, d.  
caduceum, s. c.

Idem nummus Cap. Laur. ad petas cum Salud. 199

HADRIANVS. AVGVSTVS. P.P. Cap. Laur. S.C.

N  
Sub.

FEL.P.R. *Infra*) P.M.T.R.P. COS.III. Cyfus ut supra

HADRIANVS. AVG. COS.III. P.P. Cap. nud. S.C.

FIDES. PVBLICA. *fig. mul. stol. d. c. stans, d. spicat demittas*

*d. discum fragibus pennis*

Idem nummus Cap. Laur.

HADRIANVS. AVG. COS. III. P.P. Cap. nud. S.C.

FORTVNA. AVG. *fig. mul. stol. d. c. stans d. temonem -*

*humi globo impositum, S. C.*

Idem nummus Cap. Laur. in quo temonem est impositum  
globo

HADRIANVS. AVG. COS. III. P.P. Cap. nud. S.C.

FORTVNA. AVG. *fig. mul. stol. d. c. stans, d. spatulam, S. C.*

HADRIANVS. AVG. COS. III. P.P. Cap. nud. S.C.

FORT. REDVCI. *duae figurae ex adverso stantes dexteras*

*conyunt quae ad dextris stat paludatus ut et sin. -*

*parazonium tenet, quae a sin. stol. laeva gestat C.*

HADRIANVS. AVG. COS. III. P.P. Cap. nud. S.C.

FORT REDVCI. *fig. stolae vel. d. c. sedens d. temonem*

*humi impositum, S. C.*

HADRIANVS. AVG. COS. III. P.P. Cap. Laur. S.C.

FORTVNAE, RAEDVCI. *duae fig. ex adverso stantes dexteras*

*conyunt, quarum quae ad dextris virilis et paludatus laeva tenet*

*parazonium; quae a sin. muliebri et stol. laeva gestat C.*

HADRIANVS. AVGVSTVS. III. PP. Cap. Laur. S. c. cum palud.

FORTVNAE. REDVCI. fig. mul. stol. a. vel. d. c. Sedens, d. -  
 femurum. S. c.

Idem nummus absque paludamento.

HADRIANVS. AVGVSTVS. III. PP. Cap. nud. S. c.

FORTVNAE REDVCI. duae figurae in aduerso stantes -

dexteras iungunt, quarum quae ad dextris virilis et  
 paludata, s. tenet parazonium, quae ad sin. muliebris et  
 stol. laeva gestans c.

Idem nummus Cap. pariter nudo sed pectore paludato

Idem nummus Cap. nudus, id est conu. et pectore paludato

Idem nummus Cap. Laur. S. c. absque palud.

HADRIANVS. AVGVSTVS. Cap. Laur. S. c.

FORT. RED. In fra) COS. III. PP. fig. mul. stol. d. c. Sedens  
 d. tenens humi positum. S. c.

HADRIANVS. AVGVSTVS. P. P. Cap. Laur. S. c.

FORT. RED. In fra) COS. III. fig. mul. stol. d. c. Sedens, d. -  
 femurum humi positum sed globo Inpositum. S. c.

IMP. CAES. TRAIAN. HADRIANO. AVGVSTVS. DIVI. TRA. Cap. Laur.  
 S. c. cum pectore nudo.

FORT. RED. In fra) PARTH. F. DIVI. NER. NEP. P. M. -

TR. P. COS. fig. mul. stol. Cap. vel. d. c. Sedens sed laevo

subello Inposito. d. femurum humi positum. S. c.

Idem nummus cum pectore paludato.

IMP. CAES. TRAIAN. HADRIAN. OPT. AVG. GER. D. ... <sup>207</sup> *Caj.*

*laur. s. c. ad patris cum potat.*

FORT. RED. *Infra*) PARTHIC. DIVI. TRAIAN. AVG. F. -

P. M. TR. P. COS. P. P. *fig. mul. Stol. d. c. sedens, pede laevo scabello*

*imposito d. leuonem humi positum, s. c.*

IMP. CAESAR. TRAIAN. HADRIANVS. AVG. *Caj. laur. s. c.*

*Cum p. atore palud.*

FORT. RED. *Infra*) P. M. TR. P. COS. DES. II. *fig. mul. Stol.*

*Cap. vel. d. c. sedens, pede laevo scabello imposito, d. -*

*leuonem humi positum - s. c.*

IMP. CAESAR. TRAIAN. HADRIANVS. AVG. *Caj. laur. s. c. -*

*Cum p. atore nudo.*

FORT. RED. *Infra*) P. M. TR. P. COS. II. *tyfus ut supra*

IMP. CAESAR. TRAIANV. <sup>(sic)</sup> HADRIANV <sup>sic</sup> *Caj. laur. s. c. cum -*

*summo p. atore nudo. - - - - -* <sup>N. sub.</sup>

FORT. RED. *Infra*) PONT. MAX. <sup>(sic)</sup> PO. COS. II. *fortuna*

*sedens ut supra.*

IMP. CAESAR. TRAIAN. HADRIANVS. AVG. *Caj. laur. s. c.*

*Cum summo p. atore nudo.*

FORT. RED. *Infra*) P. M. TR. P. COS. III. *tyfus ut supra.*

HADRIANVS. AVG. COS. III. P. P. *Cap. Laur. s. c.*

GERMANIA. *fig. mul. Stol. d. c. stans d. hastae ferratae*

*adnititur, s. demissa clypeum germanicum attingit*

*humi positum.*

Idem nummus cum Cap. nudo et pectore paludato -- <sup>N.</sup> <sub>sub.</sub>

Idem nummus Cap. et pectore nudis

HADRIANVS. AVGVSTVS. Cap. nud. S. e. cum palud. <sup>N.</sup> <sub>sub.</sub>

GERMANIA. fig. mul. stol. vultu S. e. stans d. hastae -  
adnitens, sin. demissa Elyseum Germanicum attingit  
humifolitum

HADRIANVS. AVG. COS. III. Cap. Laur. S. e. cum palud.

GERMANIA. fig. mul. stol. d. e. stans, d. hastae adnitens,  
S. Elyseum germanicum attingit humifolitum.

IMP. CAESAR. TRAIAN. HADRIANVS. AVG. Cap. Laur. S. e.

HILAR. P. R. in arca P. M. TR. P. COS. III. fig. mul. stol.

Stans a fronte utraque manu elata quasi scutum  
ab utraque Capiti parte pendens.

Idem nummus cum paludamento

HADRIANVS. AVGVSTVS. COS. III. P. P. Cap. nud. S. e. -

HISPANIA. fig. mul. stol. ad in. dextris decumbens -  
d. Radium laevo cubito rasi vel canis tro iunior ad  
pedes cuniculus.

Idem nummus Cap. pariter nudo sed cum pectore palud.

Idem nummus Cap. Laur. et absque palud.

Idem nummus Cap. pariter nudo et sine palud. sed  
absque cuniculo ad pedes, nudo ad latet sinistram  
ut videtur.

HADRIANVS. AVGVSTVS. P. P. Cap. Laur. S. e.

INDVLGENTIA. AVG. ( *Infra COS. III. fig. mul.* <sup>203</sup>

*Stol. d. c. Sedens d. Intensa s. hastam transversam*

HADRIANVS. AVGVSTVS. *Cap. laur. s. c.*

INDVLGENTIA. AVG. P.P. ( *Infra COS. III Typus ut*

*Supra.*

HADRIANVS AVGVSTVS. *Cap. nud. s. c. Cum palud.*

INDVLGENTIA. AVG P.P. ( *Infra COS. III Typus ut supra*

*Idem nummus Cap. nud. d. c. absque palud.*

*Idem nummus Cap. nud. d. c. Cum palud.*

HADRIANVS. AVGVSTVS. *Cap. nud. s. c.*

INDVLGENTIA. AVG. ( *Infra COS. III. P.P. fig. mul. Stol*

*d. c. Sedens. d. extensa pateram, s. hastam transversam,*

HADRIANVS. AVG. COS. III. P.P. *Cap. nud. s. c.*

ITALIA. *fig. mul. Stol. d. stans, d. hastae admittitur s. c. c*

*Idem nummus Cap. laur. s. c.*

IMP. CAES. TRAIAN. HADRIANO. AVG. DIVI. TRA. *Cap. laur*

*s. c. adpectus cum palud.*

IVSTITIA. *in extrema nummi parte*) PARTH. F. DIVI. ~

NER NEP P. M. TR. P. COS. *fig. mul. Stol d. c. Sedens pedibus.*

*Scabello Inpositis d. extensa pateram s. hastae Inmittitur*

*Idem nummus pectore non paludato*

IMP. CAES. TRAIAN. HADRIAN. OPT. AVG. GER. DAC. *Cap.*

*Laur. s. c. adpectus cum palud.*

IVSTITIA *In extrema nummi parte.* PARTHIC. DIVI. TRAIAN.

AVG. F. P. M. TR. P. COS. P. P. *Typus ut supra.*



IMP CAESAR TRAIAN. HADRIANVS. AVG. Cap. Laur. S. c.

Cum pectore nudo.

IVSTITIA. In extrema sinistra parte) P. M. TR. P.

COS. II. Typus ut supra.

Idem nummus cum pectore paludato.

IMP. CAESAR TRAIANVS<sup>(sic)</sup> HADRIANVS<sup>(sic)</sup> AV. Cap. Laur. -

S. c. Cum palud.

N.  
Sub.

IVSTITIA. infra) P. M. TR. P. COS. II. sig. mul. stol. S. c.

Sedens, d. pateram super arā s. Sedi sinistra.

HADRIANVS. AVGVSTVS. P. P. Cap. Laur. S. c. abque palud.

IVSTITIA. AVG. (infra COS. III. sig. mul. stol. S. c. sedens

d. extensa pateram s. hastae Iunitivae

Idem nummus cum palud.

HADRIANVS. AVGVSTVS. Cap. nud. S. c.

IVSTITIA. AVG. (Infra COS. III. P. P. Typus ut supra.

HADRIANVS. AVGVSTVS. P. P. Cap. Laur. S. c. ad spectus

Cum palud.

N.  
Sub.

IVSTITIA. AVG. P. P. (Infra COS. III. Typus ut supra)

HADRIANVS. AVGVSTVS. Cap. Laur. S. c.

IVSTITIA. AVG. P. P. Infra COS. III. Typus ut supra

Idem nummus cum Cap. nudo S. c. et pectore -  
paludato.

Idem nummus cum Capite nudo S. c. pectore  
pariter nudo.

205

HADRIANVS. AVGVSTVS. Cap. nud. S. c.

LIBERALITAS. AVG. COS. III. P. P. fig. mul. stol. S. c.

Stans utraque manu cornu opiae effundens

Idem nummus Cap. nud. S. c. et pectore paludato.

HADRIANVS. AVGVSTVS. Cap. Laur. S. c.

LIBERALITAS. AVG. P. P. (Infra COS. III. fig. mul.

stol. S. c. Stans utraque manu cornu opiae effundens.

Idem nummus Cap. nud. S. c. et pectore paludato.

IMP. CAESAR. TRAIAN. HADRIANVS. AVG. Cap. Laur.

S. c. Cum pectore nudo.

LIBERAL. AVG. III. in extrema nummi parte) P. M.

TR. P. COS. III. Imperator palud. S. c. Super substructione

Sedens in sella curuli pro congiario distribuendo stat.

Infra fig. virilis togata ad Imperatorem conversa

quae ambabus manibus vestem explicat.

Idem nummus cum pectore palud.

CAES. TRAIAN. HADRIANO. AVG. DI. ... Cap.

Laur. S. c. Cum pectore nudo.

N. sub.

LIBERAP. AVU. III. in extrema nummi parte)

P. M. TR. P. COS. III. Typus ut supra.

IMP. CAESAR. TRAIAN. HADRIANVS AVG. Cap. Laur. S. c.

Cum palud.

LIBERAL. AVG. III. (Infra) P. M. TR. P. COS. III. Imperator

et praefectus praetorio a sin. dent. in substructione

Sedentes pro congiario distribuendo ad stat -  
 Liberalitas ad dextris, d. tesseram tenens, et infra  
 scalam ascendit romanus utraque manu togam  
 explicans.

Idem nummus absque palud.

SAR. TRAIAN. HADRIANVS. AVG. Cap. Laur. S. c.  
 cum pectore nudo.

LIBERAL. . . III. In extrema nummi parte) P. M.

TR. P. COS. III. Imperator paludatus d. c. in substitutione  
 sedens pro congiario distribuendo prope templum  
 distitum fore imperatorem stat praefectus praetorio  
 longius ad dextris stat liberalitas manu dextra  
 tesseram tenens ascendit romanus scalam ut  
 supra.

IMP. CAESAR. TRAIAN. HADRIANVS. AVG. Cap. Laur.  
 S. c. cum palud.

LIBERAL. AVG. III. Infra) Imperator palud. d. c. in  
 substitutione sedens pro congiario distribuendo prope  
 imperatorem stat praefectus praetorio longius ad  
 dextris stat liberalitas, d. tesseram S. ad latus  
 composita. Infra romanus ascendit scalam.

Idem nummus Cap. Laur. et pectore nudo.

HADRIANVS. AVG. COS. III. P. P. Cap. Laur. S. c.

LIBERALITAS. AVG. VII. sig. mul. stol. d. c. stans d. tesseram  
 S. c.

Idem nummus Cap. nud. s. c. ad humeros cum <sup>207</sup>  
Salud.

HADRIANVS. AVG. COS. III. P. P. Cap. nud. s. c. <sup>14. sub.</sup>

LIBERALITAS. AVG. VII. fig. mul. stol. d. c. stans d.  
tenuem, s. c. c.

IMP. CAESAR. TRAIAN. HADRIANVS. AVG. Cap. Laur. s. c.  
Cum palud.

LIB. PVB. in arcu / P. M. TR. P. COS. III. fig. mul. stol.  
d. c. stans. d. demissa pileum s. hastam

Idem nummus absque palud.

IMP. CAESAR. TRAIAN. HADRIANVS. AVG. Cap. Laur. s. c.

LIB. PVB. in latere nummi parte / P. M. TR. P. -  
COS. III. fig. mul. seminuda d. c. s. d. c. d. ad genu  
demissa ramum, s. hastae iunitur.

Idem nummus pectore paludato.

HADRIANVS. AVG. COS. III. P. P. Cap. Laur. s. c. cum  
palud.

MARTI. Mars in habitu militari Cap. galeato  
vultu dext. cons. stans. d. hastae ferratae iunitur  
laeva demissa. Elyseo humiposito.

HADRIANVS. AVG. COS. III. P. P. Cap. Laur. s. c.

MONETA. AVG. fig. mul. stol. d. c. stans. d. Blaucem  
s. c. c.

Idem nummus cum Cap. nud.

HADRIANVS. AVG. COS. III. P.P. Cap. iud. S. c. alique  
palud.

NILVS. fig. Vir. iunior ad dextr. sinistr. humi  
sidentis, cubito laevo venae vel rupibus iunior, -  
d. arundinem, S. c. pro pedibus crocodilus et  
Hippopotamus.

HADRIANVS. AVG. COS. III. P.P. Cap. Laur. S. c.

N. S.

NILVS. fig. viri decumbentes ut supra sed alique -  
Hippopotamo et cum tribus speciebus ad pedes eorum cultibus.

Idem nummus pectore paludato

Idem nummus Cap. Laur. S. c.

Idem nummus Cap. Laur. S. c.

IMP. CAES. TRAIAN. HADRIAN. OPT. AVG. GER. DAC. Cap.  
Laur. S. c. ad hum. Cum palud. vel chorae.

PARTHIC. DIVI. TRAIAN. AVG. F. P. M. TR. P. COS. P. P. -

duae figurae viriles togatae ex adverso stantes globum  
dextris sustinent et sinistro. parazonium gestant.

IMP. CAES. TRAIAN. HADRIANO. OPT. AVG. GER. DAC. Cap. Laur.  
S. c. Cum pectore iudo.

PARTHIC. DIVI. TRAIAN. AVG. F. P. M. TR. P. COS. P. P. Typus

ut supra.

Idem nummus Cum palud. vel chorae.

IMP. CAESAR. TRAIAN. HADRIANVS. AVG. Cap. Laur. S. c.

N. S.

PARTHICO. P. M. TR. P. COS. VI. P. P. S. P. Q. R. fig. mul. stol. S. c.

stans d. Uata caduceum, S. c. ut in trajano.

IMP. CAES. TRAIAN. HADRIANO. AVG. DIVI. TRA. *Caj. Laur. S.C.*  
*S.C. cum spectore nudo.*

PAX. *Infra*) PARTH. F. DIVI. NER. NEP. P. M. TR. P. COS. *fig. mul. stol. d. c. stans, d. ramum demittit. S.C.*

IMP. CAES. TRAIAN. HADRIAN. OPT. AVG. GER. DAC. *Caj. Laur. S.C. adjectus cum palud.*

PAX *Infra*) PARTHIC. DIVI. TRAIAN. AVG. F. P. M. TR. P. COS. P. P. *fig. mul. stol. stans ut supra.*

IMP. CAESAR. TRAIAN. HADRIANVS. AVG. *Caj. Laur. S.C. ad hum. cum palud.*

PAX. *Infra*) P. M. TR. P. COS. II. *fig. mul. stol. d. c. stans d. demissa ramum, S.C.*

*Idem nummus cum spectore nudo*

IMP. CAESAR. TRAIAN. HADRIANVS. AVG. *Caj. Laur. S.C. cum spectore nudo.*

PAX. *Infra*) P. M. TR. P. COS. III. *tyfus ut supra.*

HADRIANVS. AVG. COS. III. P. P. *Caj. Laur. S.C.*

PIETAS. AVG. *fig. mul. stol. d. c. stans ad aram manibus expansis.*

*Idem nummus cum Caj. nud. S.C.*

*Idem nummus cum Caj. nud. d. c.*

IMP. CAES. TRAIAN. HADRIANO. AVG. DIVI. TRA. *Caj. Laur. S.C. ad hum. cum palud.*

PIETAS. *Infra*) PARTH. F. DIVI. NER. NEP. P. M. TR. P. COS. *fig. mul. stol. Caj. vel. d. c. stans, d. in alium profusa. S. stola involuta.*

*N. S.C.*

Idem nummus cum summo pectore nudo.

IMP. CAES. TRAIAN. HADRIAN. OPT. AVG. GER. DAC. Cap.

Laur. S. c. ad hum. cum thorace.

PIETAS. In arcu ) PARTHIC. DIVI. TRAIAN. AVG. F.

P. M. TR. P. COS. P. P. Typus ut supra.

Idem nummus cum summo pectore nudo.

IMP. CAESAR. TRAIAN. HADRIANVS. AVG. Cap. Laur. S. c.

cum summo pectore nudo.

PIETAS. In arcu ) P. M. TR. P. COS. II. Typus ut supra

Idem nummus cum summo pectore paludato.

HADRIANVS. AVG. COS. III. P. P. Cap. Laur. S. c.

PIETAS. AVG. fig. mul. stol. avel. d. c. sedens. d.

Extensâ pateram s. hastam transversam.

Idem nummus Cap. Hadriani nudo S. c. cum paludamento.

HADRIANVS. AVG. COS. III. P. P. Cap. Laur. S. c.

PIETAS. AVGVS. figura mul. stol. Cap. vel. d. c. sedens,

dextrâ extensâ pateram sinistra hastam brevem

HADRIANVS. AVGVSTVS. Cap. nud. S. c.

PIETATI. AVG. COS. III. P. P. Typus ut supra.

Idem nummus Capite pectore nudo sed dent. cour.

Idem nummus Cap. Laur. S. c. cum palud.

IMP. CAES. TRAIAN. HADRIANO. OPT. AVG. GER. . . .

Caput Laur. S. c. cum pectore nudo. - - -

P. M. TR. P. COS. II. P. P. fig. milit. gal. s. c. stans d. hastâ imittens,

s. parazonium pede laevo galeam calcans.

N.  
sub.

N.  
sub.

211

IMP. CAESAR. TRAIAN. HADRIANVS. AVG. Cap. -

Laur. S. c. cum palud.

P. M. TR. P. COS. III. fig. mul. stol. d. c. stans. d. florem

s. vestem retro subleuat.

HADRIANVS. AVGVSTVS. P. P. Cap. Laur. S. c. - - -

N. 1ab.

P. M. TR. P. COS. III. fig. milit. cap. gal. d. c. stans d. hastae

inversa iunitur s. parazonium.

IMP. CAESAR. TRAIAN. HADRIANVS. AVG. Cap. Laur

S. c.

P. M. TR. P. COS. III. fig. mul. stol. d. c. stans d. demissa

patenam super arã ignita, s. hastae iunitur.

HADRIANVS. AVGVSTVS. P. P. Cap. Laur. S. c.

P. M. TR. P. COS. III. fig. mul. stol. S. c. stans utraque

manu cornuopae fragilibus stenuum sustinenti.

IMP. CAESAR. TRAIAN. HADRIANVS. AVG. Cap. Laur. S. c.

Cum pectore nudo.

P. M. TR. P. COS. III. fig. virilis nuda d. c. stans d. patenam

super arã ignita s. demilla spicas

Idem nummus cum pectore paludato.

IMP. CAESAR. TRAIAN. HADRIANVS. AVG. Cap. Laur

S. c. cum pectore nudo.

P. M. TR. P. COS. III. fig. virilis nuda d. c. stans, d.

patenam super ara ignita, S. c.

Idem nummus cum pectore paludato.



IMP. CAESAR. TRAIAN. HADRIANVS. AVG. Cap. laur. S. C.  
cum pectore nudo.

P. M. TR. P. COS. III. fig. virilis paludata d. c. stans, d.  
demissa navis gubernaculum quo orbem regit ad pedes  
s. hastae ferratae admittitur.

Idem nummus cum pectore paludato

HADRIANVS. AVGVSTVS. P. P. Cap. laur. S. C. - - - - -

N.  
Sub.

P. M. TR. P. COS. III. Typus ut supra.

IMP. CAESAR. TRAIAN. HADRIANVS. AVG. Cap. laur. S. C. cum  
palud.

P. M. TR. P. COS. III. fig. mul. stol. d. c. stans d. Bilancem  
S. C.

Idem nummus cum pectore nudo.

IMP. CAESAR. TRAIAN. HADRIANVS. . . . Cap. Laur. S. C. -

ad hum. cum paludamento - - - - -

N.  
Sub.

P. M. TR. POTEST. COS. III. fig. mul. stol. d. c. stans d. -  
Bilancem, S. C.

IMP. CAESAR. TRAIAN. HADRIANVS. AVG. Cap. Laur. S. C.

Cum pectore nudo.

P. M. TR. P. COS. III. fig. mul. stol. d. c. stans d. Rannum -  
demissum, s. hastae ferratae admittitur.

IMP. CAES. TRAIAN. HADRIANO. AVG. DIVI. TRA. Cap. -

Laur. S. C. cum pectore nudo.

N.  
Sub.

P. M. TR. P. COS. III. fig. mul. stol. d. c. stans d. demissa -  
Rannum. S. C.

IMP. CAESAR. TRAIAN. HADRIANVS. AVG. Cap. Laur. S. C. eum  
palud.

P. M. TR. P. COS. III. fig. mul. stol. Cap. gal. d. c. stans, d. -  
pateram supertrijpode Iguita s. hasta. Inuititur.

IMP. CAESAR. TRAIAN. HADRIANVS. AVG. Cap. Laur. S. C.

P. M. TR. P. COS. III. fig. milit. galeata d. c. stans d. ~~capitula~~  
Victoriolam s. hasta. Inuititur

IMP. CAESAR. TRAIAN. HADRIANVS. AVG. Cap. Laur. S. C.

P. M. TR. P. COS. III. fig. mul. stol. d. c. stans d. novis -  
gubernaculum s. c. cippo vel columna Inpositum

IMP. CAESAR. TRAIAN. HADRIANVS. AVG. Cap. Laur. S. C.

eum palud.  
P. M. TR. P. COS. III. Victoria s. c. stans utraque trophaeum  
transversum gestat.

Idem cum mus absque Solud.

IMP. CAESAR. TRAIAN. HADRIANVS. AVG. Cap. Laur. S. C.

P. M. TR. P. COS. III. Victoria tunicata d. c. stans, d. ~~subula~~  
ligno militari Inuititur, Lasa demissa palmam -  
gestat.

IMP. CAESAR. TRAIAN. HADRIANVS. AVG. Cap. Laur. S. C.

P. M. TR. P. COS. III. fig. militaris nuda legat. s. c.  
gradicus, d. speculum transversum s. trophaeum  
humero Inpositum.

IMP. CAESAR. TRAIAN. HADRIANVS. AVG. Cap. Laur. S. C.

21A.

P. M. TR. P. COS. III. fig. mul. stol. Cap. gal. s. c. stans

s. s. iaculum vibratum s. Elyseum tenet.

IMP. CAESAR. TRAIAN. HADRIANVS AVG. Cap. Laur.

s. c. cum pectore nudo.

P. M. TR. P. COS. III. fig. mul. stol. ac vel. s. c. stans

utraq. manu extensa supplicantis ritu.

IMP. CAESAR. TRAIAN. HADRIANVS. AVG. Cap. Laur.

s. c. cum pectore nudo.

P. M. TR. P. COS. III. fig. mul. stol. ac vel. vultu d. c.

stans, manibus hinc et inde expansis, ut in tyro-  
pietatis.

IMP. CAESAR. TRAIAN. HADRIANVS AVG. Cap. Laur.

s. c. cum pectore nudo.

P. M. TR. P. COS. III. fig. mul. stol. d. c. stans s. caduceum

s. c.

IMP. CAESAR. TRAIAN. HADRIANVS. AVG. Cap. Laur.

s. c. cum pectore nudo

P. M. TR. P. COS. III. fig. mul. stol. vultu d. c. stans s. elata

Caput solis, et laeva pariter elata Caput lunae.

HADRIANVS. AVG. COS. III. P. P. Cap. Laur. s. c. --- <sup>N</sup> <sub>Tab.</sub>

P. M. TR. D. <sup>(sic)</sup> . . . . . typhusut signa.

IMP. CAESAR. TRAIAN. HADRIANVS AVG. Cap. Laur. s. c.

P. M. TR. P. COS. III. fig. mul. stol. d. c. stans s. Bileum

s. Raurum.

215

IMP. CAESAR. TRAIAN. HADRIANVS. AVG. Cap. laur. S. C.

P. M. TR. P. COS. III. fig. mul. stol. d. c. sedens, d. pateram  
laevo cubito iunixa figurae spem representantique  
sedem terminat.

IMP. CAESAR. TRAIAN. HADRIANVS. AVG. Cap. laur. S. C.

Cum pectore nudo.

P. M. TR. P. COS. III. fig. mul. stol. d. c. sedens, d. pateram  
qua parit sergentem ex arā emergentem s. sella  
iunixa.

IMP. CAESAR. TRAIAN. HADRIANVS. AVG. Cap. laur. S. C.

Cum palud.

P. M. TR. P. COS. III. fig. mul. stol. Cap. gal. d. c. Thoracii  
insidens, d. Victoriolam, s. hastae iunctitur cui -  
Clypeus appositus est.

Idem nummus pectore nudo.

Idem nummus pectore non paludato et in quo pene  
Thoracem videntur Clypei et Lela.

IMP. CAESAR. TRAIAN. HADRIANVS. AVG. Cap. laur. S. C.

Cum pectore nudo.

P. M. TR. P. COS. III. fig. mul. stol. d. c. sedens d. extendā -  
Victoriolam s. Ramum.

Idem nummus cum palud.

Idem nummus Cap. laur. et pectore nudo in quo fig. -  
mul. sedens Caput habet velatum.

IMP. CAESAR. TRAIAN. HADRIANVS AVG. Cap. —

Laur. S. C.

P. M. TR. P. COS. III. <sup>(sic)</sup> fig. mul. senimuda d. c. humi-  
desidens, d. baculum vel ramum, laevâ Caput  
sustinet cubito laevo ruyibus Quinix, pone serpens  
ut videtur.

Idem nummus ex utraque parte excepto quod —  
figura deumbens non muliebris ut in nummo  
precedente sed virilis senilis, scilicet flavii caput  
habentis etiam tutulatum.

IMP. CAESAR. TRAIAN. HADRIANVS. AVG. Cap. Laur. S. C.  
cum palud.

P. M. TR. P. COS. III. triremis.

Idem nummus sed triremis diversa et gestus non  
paludatum.

HADRIANVS. AVGVSTOS. <sup>(sic)</sup> Cap. Laur. S. C. cum palud. — N.  
sub.

P. M. TR. P. COS. III. triremis ut supra.

IMP. CAESAR. TRAIAN. <sup>(sic)</sup> HADRIANVS. AV. <sup>(sic)</sup> Cap. Laur  
S. C.

P. M. TR. P. COS. III. P. P. <sup>(sic)</sup> fig. mul. nuda cap. gal. —  
a dextris sinistris gradicus d. spiculum tranvestium  
d. trophæum humero laevo inpositum.

IMP. CAESAR. TRAIAN. HADRIANVS. AVG. Cap. —  
Laur. S. C.

N.  
sub.

<sup>(sic)</sup> POT. PVB. in arcu | P.M. TR. P. COS. III. *fig. mul.*

Stolae vel. s. c. stans ambabus manibus paululum  
elevatis et sin. convertis.

IMP CAESAR. TRAIAN. HADRIANVS. AVG. *Cap.*

*Laur. s. c. cum globis.*

PRO. AVG. in arcu | P. M. TR. P. COS. III. *fig. mul.*

Stolae s. c. stans s. demissa baculum, s. hastam brevis  
ad pedes adent. globus.

Idem nummus absque globis.

HADRIANVS. AVG. COS. III. P. P. *Cap. nud. s. c.*

PROVIDENTIA. AVG. *fig. mul* Stolae s. c. stans, s.

demissa baculum laevo cubito columnae Iunonis

laeva hastae Iunitivus ad pedes adent. globus

Idem nummus *Cap. Laur. et absque columna.*

IMP CAESAR. TRAIAN. HADRIANVS AVG. *Cap. Laur.*

*s. c. cum pectore nudo.*

PVDIC. . . in arcu | P. M. TR. P. COS. III. *fig. mul.*

Stolae vel. s. c. stans, s. stolam circa pectus retinet

laeva demissa et ad latera conposita.

HADRIANVS. AVG. COS. III. P. P. *Cap. Laur. s. c.*

RESTITVTORI. AFRICAE. Imperator *globis. ad sinist.*

stans, s. tuberae figuram muliebrem in genua

procurrentem s. parazonium. *fig. mul.* probovidem habet

in capite, laevaque spiras gerit inter utraque figuram

sterni à terra s. pice exurgunt.

Idem nummus In quo Imperator stat a dextris et  
figura genuflexa a sin.

HADRIANVS. AVG. COS. III. PP. Cap. Laur. S. c.

RESTITVTORI. GALLIAE. Imperator palud. Sin  
cons. Stans a dext. d. subleuat fig. muliebrem in  
genua procumbentem. s. parazonium.

Idem nummus Cap. Imperatoris nudo.

HADRIANVS. AVG. COS. III. P. P. Cap. Laur. S. c. cum  
paludamento ad pedes.

RESTITVTORI. HISPANIAE. Imperator paludatus  
Stans a sin. d. subleuat figuram muliebrem in  
genua procumbentem quae lora ramum tenet, et ad  
pedes habet cuniculum.

Idem nummus Cap. pariter Laur. sed absque palud.

Idem nummus Cap. nudo cum palud.

Idem nummus in quo Imperator stat a dextris, et figura  
procumbens a sin.

HADRIANVS. AVG. COS. III. P. P. Cap. nud. S. c.

ROMAE AETERNAE. fig. mul. stol. Cap. gal. d. e. sedens  
d. extensa Roetoriolam, s. hastae Iunitivus Iunta  
quam Elyptus posuit est.

HADRIANVS. AVGVSTVS. Cap. nud. S. c.

ROMA FELIX. COS. III. P. P. fig. mul. stol. cap. gal. d. e.

Illoae Curati insidens. d. Ramum, s. hastae Iunitivus.

Idem nummus Cap. Laur.

219

HADRIANVS. AVGVSTVS. Cap. med. S. c.

ROMA FELIX. [infra COS. III. P. P. Typus ut supra]

HADRIANVS. AVG. COS. III. P. P. Cap. Laur. S. c.

ROMA FELIX. Typus ut supra.

HADRIANVS. AVG. COS. III. P. P. Cap. Laur. S. c.

ROMVLO. CONDITORI. fig. viri lis palud. a dent.

Sin. gradicus. S. Syculum transversum, S. trophœum

Rumero Inyolitur.

Idem nummus Cap. med. et pectore palud.

Idem nummus Cap. Laur. Sed dent. curv. et pectore  
nudo.

HADRIANVS. AVGVSTVS. P. P. Cap. Laur. S. c.

ROMVLO. CONDITORI. Typus ut supra.

IMP. CAESAR. TRAIAN. HADRIANVS. AVG. Cap. Laur.

S. c. cum pectore nudo, et ægide vel pharetra a dentris

SAL. AVG. in extrema nummi parte) P. M. TR. P. COS.

III. fig. mul. Stol. S. c. stans S. paludam prebet serpenti

in arâ euryenti, S. Sella iunior.

Idem nummus pectore lorinato.

IMP. CAESAR. TRAIAN. HADRIANVS. AVG. Cap. Laur. S. c.

SAL. AVG. in arca) P. M. TR. P. COS. III. fig. mul. Stol. S.

c stans, S. paludam, pharetra iunior, ad pedes a dentris

ara iunior.



HADRIANVS. AVG. COS. II. P.P. <sup>(sic)</sup> Cap. Laur. S.c.

SALVS. AVG. fig. mul. Stol. d.c. sedens, d. pateram  
s. Sellaë innixa.

HADRIANVS. AVG. COS. III. P.P. Cap. nud. S.c.

SALVS. AVG. fig. Stol. d.c. sedens, d. pateram super  
ara ignita, s. Sellaë innixa.

HADRIANVS. AVG. COS. III. P.P. Cap. nud. S.c.

SALVS. AVG. fig. mul. Stol. S.c. stans, d. extensa:  
læva pateram præbet serpenti ex arâ emergenti.

Idem nummus Cap. Laur.

HADRIANVS. AVG. COS. III. P.P. Cap. nud. S.c.

SALVS. AVG. fig. mul. Stol. d.c. stans, s. demissa -  
pateram præbet serpenti ex arâ emergenti, s.  
hastæ innititur.

N.  
Tab.

HADRIANVS. AVG. COS. III. P.P. Cap. Laur. S.c.

SALVS. AVG. fig. mul. Stol. d.c. stans d. pateram  
super arâ ignita s. hastam obliquè positam.

Idem nummus cum Cap. nudo.

IMP. CAESAR. TRAIAN. HADRI. . . . . Cap. Laur.

s. c. cum pectore nudo.

SALVS. AVG. in Extremâ nummi parte, P. M. TR.

P. COS. DES. II. P.P. fig. mul. Stol. d.c. sedens. d.  
pateram præbet serpenti ex arâ emergenti, s. Sellaë  
innixa.

IMP. CAESAR. TRAIAN. HADRIANVS. AVG. Cap. Laur. S. c. <sup>227</sup>  
cum pectore nudo.

SALVS. AVG. in Extrema nummi parte) P. M. TR. P. COS

II. Typus ut supra.

IMP CAESAR. TRAIAN. HADRIANVS. AVG. Cap. Laur-  
S. c. cum pectore nudo.

SALVS. AVG. in extrema nummi parte) P. M. TR. P. COS.

III. Typus ut supra.

IMP. CAES. TRAIAN. HADRIANO. AVG. DIVI. TRA. Cap.  
Laur. S. c. cum pectore nudo. - - - - - N.  
Sub.

SALVS. AVG. in extrema nummi parte) P. M. TR. P. ...

Typus ut supra.

HADRIANVS. AVG. COS. III. P. P. Cap. Laur. S. c.

SPES. P. R. fig. mul. stol. d. c. gradient d. florem s. ventem  
subleuat.

Idem nummus Cap. nudo.

HADRIANVS. AVG. COS. III. P. P. Cap. Laur. S. c.

TELLVS. STABIL. figura virilis tunicata d. etans  
pede dextro super anthiam eujus ammittat in tenet  
s. ratticum Inversum, pro pedibus ad sin. exurgunt duae  
spicae.

Idem nummus cum Capite nudo S. c.

Idem nummus cum Cap. Laur. S. c. et cum pectore  
paludato - - - - - N.  
Sub.

Idem nummus Cap. nudo s.c. absque specie a parte aversa.

HADRIANVS. AVG. COS. III. P.P. Cap. nud. s.c.

TELLVS. (Infra STABIL. fig. mul. stol. d.c. humi

decumbens, d. globum vel quid aliud genu dextro —

Supra impositum, attingit, cubito laevo euniverto iunxas

laeva ramum tenet.

Idem nummus Cap. laur, et in quo fig. decumbent nihil

tenet laeva.

HADRIANVS. AVGVSTVS. Cap. nud. s.c. cum palud.

TRANQVILLITAS. AVG. COS. III. P.P. fig. mul. stol.

d.c. stans, d. haste limitatus, cubito laevo columna

iunxas.

Idem nummus Cap. nudo d.c. sine palud.

HADRIANVS. AVGVSTVS. P.P. Cap. laur. s.c. cum palud.

TRANQVILLITAS. AVG. (Infra COS. III. Typus ut

supra.

Idem nummus absque palud.

HADRIANVS. AVGVSTVS. Cap. nud. s.c. cum palud.

TRANQVILLITAS. AVG. P.P. (Infra COS. III. Typus ut

ut supra.

Idem nummus absque palud.

HADRIANVS. AVG. COS. III. P.P. Cap. laur s.c. - - - N.

sub.

TRANQVILLITAS. AVG. P.P. Typus ut r

supra.

CAESAR. TRAIAN. HADRIANVS. . . . . Cap. <sup>222</sup>  
 Laur. s.c. ad pectus cum palud.

POTES. . . . . fig. mul stol. d.c. stans  
 dextera extensa vitancem, sin. cornucopiae.

HADRIANVS. AVG. COS. III. P.P. Cap. nud. s.c.

VENERIS. FELICIS. fig. mul stol. d.c. sedens d. extensa  
 victoriolam vel palladium, s. haste iuvitatus.

Idem nummus Cap. Laur.

HADRIANVS. AVG. COS. III. P.P. Cap. nud. s.c.

VICTORIA. AVG. Victoria d.c. sedens d. extensa  
 coronam, s. palmam.

Idem nummus Cap. Laur.

HADRIANVS. AVG. COS. III. P.P. Cap. Laur. s.c.

VICTORIA. AVG. Victoria s.c. stans, d. pectori adnata  
 stola laeviano, s. Ramum.

Idem nummus Cap. nudo.

HADRIANVS. AVG. COS. Cap. Laur. s.c. . . . . N.  
 sub.

VICTORIA. AVG. Victoria d.c. gradient d. coronam  
 s. retro extensa palmam.

<sup>(vii)</sup>  
 IMP. CAEISAR. T. . . . . S. AVG Cap. Laur. s.c.

eum pectore nudo. . . . . N.  
 sub.

VOT. PVB. in arcu, P.M. TR. P. COS. DES. . . . . fig.  
 mul stol. avel. d.c. stans, ambas manus ad  
 celum attollit.

IMP. CAESAR. TRAIAN HADRIANVS. AVG. *Cap. Laur*  
*S. c. cum summo pectore nudo.*

VOT. PVB. *in arcu* / P. M. TR. P. COS. II. *fig. mul. Stol.*  
*uvel. S. c. stans ambas manus ad caelum attollit.*

IMP. CAESAR. TRAIAN. HADRIANVS. AVG. *Cap. Laur*  
*S. c. cum pectore nudo.*

VOT. PVB. *in arcu* / P. M. TR. P. COS. III. *fig. mul.*  
*Stol. ac vel. stans ambas manus ad caelum attollit.*

HADRIANVS. AVG. COS. III. P. P. *Cap. nud. S. c.*

VOT. PUBLICA. *fig. virilis velata et paludatos*  
*S. c. stans, S. pateram super trifode, S. ad latas*  
*compositas, parazonium.*

*Idem nummus cum Cap. Laur.*

ΑΥΤ. ΚΑΙ. ΤΡΑ. ΑΔΡΙΑΝΟΣ. ΣΕΒ. Π. Π. V. Π. Γ. *Cap. Laur. S. c.*

ΑΜΙCΟV. ΕΛΕΥΘΕΡΑC. ΕΤΟVC. Ρ. Ξ. Γ. *fig. mul. Stol.*  
*Cap. gal. S. c. stans S. Victoriolam S. Cygeo sumitiken*  
*humisposito.*

ΑΥΤ. ΚΑΙ. ΤΡΑ. ΑΔΡΙΑΝΟΣ. ΣΕΒ. Π. Π. V. Π. Γ. *Cap. Laur. S. c.*

ΑΜΙCΟV. ΕΛΕΥΘΕ. ΡΑC. ΕΤΟVC. Ρ. Ξ. Ε. *fig. mul. Stol. S. c.*  
*stans, S. ramum sumitikon, S. pateram sumitikon.*

*Idem nummus Cap. Hadriani dent. con.*

ΑΔΡΙΑΝΟΣ. ΣΕΒΑCΤΟC. *Cap. Laur. S. c.*

ΥΠΑΤΟC. Γ. ΠΑΤΗΡ. ΠΑΤΡΙ. *Victoria S. c. gradicus S.*  
*extensa et elata coronam, S. paludam humero humisitam.*

225

ΑΔΡΙΑΝΟΣ. ΣΕΒΑΣΤΟΣ *Cap. Laur. S.c. cum palud.*  
ΥΠΑΤΟΣ. Π. ΠΑΤΗΡ. ΠΑΤΡΙΔΟΣ. *fig. mul. Stol. d. c. sedens*  
*d. tenonem humer. positum S.c.*

ΑΔΡΙΑΝΟΣ. ΣΕΒΑΣΤΟΣ. *Cap. Laur. S.c.*  
ΥΠΑΤΟΣ. Π. ΠΑΤΗΡ. ΠΑ. *Mons argens Cujus in vertice*  
*Statua Imperatoris, d. extensa laeva hastae innixi*

... ΚΑΙΣ. ΤΡΑΙΑΝ. ΑΔΡΙΑΝΟΣ. ΣΕΒΑ. *Cap. Laur. S.c.*  
ΔΗΜΑΡΧ. ΕΞ. ΥΠΑΤ. Τ. *Mons argens in Cujus vertice*  
*fig. stans, d. extensa, l. hastae innixa.*

... *Cap. hadr. Laur. S.c.*  
... *Mons argens Cujus in vertice*  
*Stella et duae superiores, una adextera altera a sinistra.*

# SABINA HADRIANI.

SABINA. AVGVSTA. HADRIANI. AVG. P.P. *Caput diademate*  
*Cinctum S.c.*

CONCORDIA. AVG. *fig. mul. Stol. d. c. sedens d. extensa*  
*pateram laevo cubito iunior figurae spem representanti*  
*qua sedem terminat In spem sedem exurgit cornu ipsa*  
*Idem nummus Cap. dextr. conv.*

SABINA AVGVSTA. HADRIANI. AVG. P.P. *Cap. diademate*  
*Cinctum S.c.*

CONCORDIA AVG. *fig. mul. stol. d. c. sedens, dypteron*

*s. hasta. Imitatus.*

<sup>(11)</sup>  
CARINA AVGVSTA. *Cap. diadem. cinctum d. c.*

<sup>(11)</sup>  
CONCORDIA. AVG. *Typus ut supra.*

SABINA AVGVSTA. *Cap. diadem. cinctum d. c.*

CONCORDIA. AVG. *fig. mul. stol. d. c. stans dypteron*

*s. duplex u. columna inpositum*

SABINA AVGVSTA. HADRIANI. AVG. T. P. *Cap. diademate*

*cinctum d. c.* - - - - -

N.  
sub.

CONCORDIA. AVG. *Typus ut supra.*

SABINA AVGVSTA. *Cap. d. c. cum ornata singulari*  
*ut in Mati Dia.*

CONCORDIA. AVG. *Typus ut supra.*

*Idem nummus Cap. Sabine dext. couv.*

DIVA. AVG. SABINA. *Cap. sp. ornatum et semirelatum d. c.*

CONSECRATIO. *Aquila Hispani inposita alis sinis expansis, corpore*  
*sinis tortum et rostro dextortum conuersis.*

*Idem nummus in quo Aquila. Corpus habet dext. couv. rostrum*  
*vero sinist.*

SABINA AVGVSTA. *Cap. diadem. cinctum d. c.* - - - - -

N.  
sub.

COS. III. *Systema triones in crescenti lance ut in Adriano.*

SABINA AVGVSTA. *Cap. diademate cinctum d. c.* - - - - -

N.  
sub.

COS. III. *Sidas magnum in crescenti lance ut in*

*Hadriano.*

SABINA. AVGVSTA. Cap. diadem. Cinctum s. c. 227

IVNONI. REGINAE. fig. mul. stol. ac vel. d. c. stans, d. pateram s. hastae adnititur.

SABINA. AVGVSTA. HADRIANI AVG. P. P. Cap. diadem. Cinctum s. c.

IVNONI. REGINAE. Typus ut supra.

Idem munus Cap. Sabinae dext. cons.

DIVA. AVG. SABINA. Cap. spicis ornatum et semivelatum s. c.

PIETATI. (Intra AVG. ara

DIVA. AVG. SABINA. Cap. cum ornate singulari ut in matidia. s. c.

PIETATI. (Intra AVG. ara.

SABINA. AVGVSTA. HADRIANI. AVG. P. P. Cap. diademate Cinctum s. c.

PVDICITIA. fig. mul. stol. d. c. stans d. faciem velans s. stola involuta.

SABINA. AVGVSTA. HADRIANI. AVG. P. P. Cap. s. c. cum ornamento singulari ut in matidia.

PVDICITIA. fig. mul. stol. d. c. stans, d. faciem velans s. stola involuta.

SABINA. AVGVSTA. HADRIANI. AVG. P. P. Cap. s. c. cum vario ornate ut in matidia.

S. C. in ima muniti parte) fig. mul. stol. cap. vel. d. c. sedens d. extensa victoriae signum, s. hastam transversam.



SABINA. AVGVSTA. Cap. diadmate cinctum. S. C.

VENERI. GENETRICI. fig. mul. Stol. S. C. Stans, d. Stola

laciniam ad caput adducit S. pinnam.

SABINA AVGVSTA. HADRIANI. AVG. P. P. Cap. diadem. Cinctum

S. C.

VESTA. fig. mul. Stol. Cap. vel. d. c. S. d. extensa palladium

S. hastam transversam.

SABINA. AVGVSTA. HADRIANI. AVG. P. P. Cap. S. C. ornatum ut in

matidia.

Sine Epigraphe fig. mul. Stol. Cap. vel. S. C. modius in d. cap.

pedibus habillo impolitis, d. pinnas, S. pinnam.

SABINA. AVGVSTA. HADRIANI. AVG. P. P. Cap. S. C. ornatum

ut in matidia.

Sine Epigraphe Venus seminuda S. C. Stans, -

lævo cubito columnæ innixa. d. extensa galeam

S. hastam transversam pone scutum

SABINA . . . . . C. T. H. Cap. S. C.

AMICORV. . . . . VΘEP. . . . . figura

mul. Stol. d. c. Stans de ramum vel

galeam, S. . . . .

# L. AELIVS. CAESAR.

L. AELIVS. CAESAR. *Caj. nud. et barb. S. C.*

CONCORD. *in extrema nummi parte*) TR. POT. COS. II. -

*fig. mul. Stol. d. c. sedens d. extensa pateram. S. imittit*  
*cornucopiae & terra nascenti.*

*Idem nummus Caj. dextr. cons.*

*Idem nummus Caj. sinist. cons. sed cornucopiae non & terra  
sedens orculo humiposito nata videtur.*

L. AELIVS. CAESAR. <sup>(S. C.)</sup> TR. P. COS. II. *Caj. nud. S. C.* - - - - - *S.*  
*Sub.*

CONCORD. *Infra*) TR. POT. COS. II. *Cyprus ut supra.*

L. AELIVS. CAESAR. TR. P. COS. II. *Caj. nud. S. C.*

CONCORDIA. *fig. mul. Stol. d. c. stans, d. pateram, S. C.*

L. AELIVS. CAESAR. *Caj. nud. S. C.* - - - - - *S.*  
*Sub.*

CONCORDIA. AVG. *fig. mul. Stol. d. c. sedens d. extensa pateram  
laxo cubito sedi innixa.*

L. AELIVS CAESAR. *Caj. nud. S. C.*

PIETAS. *in arca*) TR. POT. COS. II. *fig. mul. Stol. ac vel d. stans, d.*

*pannyvelata coram ara signita. S. pateram vel acerram*

*Idem nummus Caj. dextr. cons.*

L. AELIVS CAESAR. *Caj. nud. S. C.*

PIETAS. *in arca*) TRIB. POT. COS. II. *Cyprus ut supra.*

L. AELIVS. CAESAR. *Caj. nud. S. C.*

290 TR. POT. COS. II. fig. mul. Stol d. e. gradicus, d. florem, s.  
Stolam subleuans

L. AELIVS CAESAR. Cap. nud. s. c.

TR. POT. COS. II. fig. mul. Stol Cap. vel. d. e. Stans ad aram  
Ignitam: d. coetensa s. aeriam

Idem munus in quo fig. mul. Stol Cap. vel. non habet et  
Cera Stolam non aeriam tenet.

Idem munus sed cum paludamento a parte Capitis

L. AELIVS. CAESAR. Cap. nud. s. c.

TR. POT. COS. II. fig. mul. Stol. ac vel. d. e. Stans de paruis per  
elata coram ara ignita, lava pativam vel aeriam

L. AELIVS. CAESAR. Cap. nud. s. c.

TR. POT. COS. II. fig. mul. Stol. d. e. Stans cum ara ignita ad  
pedes, d. semillas et extensa pativam s. hastam brevem.

L. AELIVS. CAESAR. Cap. nud. s. c.

TR. POT. COS. II. fig. mul. Stol d. e. Stans d. extensa caduceum s. c.

Idem munus Cap. dext. cons.

... AELIVS. CAESAR. TR. P. ... Cap. nud. et dext. s. c.

N.  
sub.

TR. POT. COS. II. figura mul. Stol d. e. Stans d. Stata caduceum

s. c.

L. AELIVS. CAESAR. Cap. nud. et dext. s. c.

TR. POT. COS. II. fig. mul. Stol. d. e. Stans. Dext.  
pativam proebet serpenti ex ara emergenti, s. hastam  
brevem.

L. AIIAIOC. KAICAP. Cap. nud. S. C.

231

AMICOV EΛEVOΘEPAC ETOYC. P. Ξ Θ *fig. mul stol d.c.*  
*Staus, d. bilancem S.c.*

# ANTONINVS PIVS.

ANTONINVS. AVG. PIVS. P.P. Cap. Laur. S. C.

AED. DIVI. AVG. REST. *(infra COS. IIII. templum*  
*octo Columnarum variis Statuis ornatum, in quo*  
*duæ figuræ stantes.*

ANTONINVS. AVG. PIVS. P.P. TR. P. XXII. Cap. Laur. S. C.

AED. DIVI. AVG. REST. *(Infra COS. IIII. templum ut*  
*supra.*

ANTONINVS. AVG. PIVS. P.P. TR. P. XXII. Cap. Laur. S. C.

<sup>(vii)</sup> AEDE DIVI. AVG. REST. *(Infra COS. IIII templum*  
*ut supra.*

ANTONINVS. AVG. PIVS. P.P. TR. P. COS. III. Cap. Laur. S. C.

AEQVITAS. AVG. *figura mul. stol. d.c. Staus, d.*  
*bilancem. S. haste imitatus.*

*Idem nummus cum Cap. nudo.*

ANTONINVS. AVG. PIVS. P.P. TR. P. X. Cap. Laur. S. C.

*N. sub.*

AEQVITAS. AVG. *typus ut supra.*

ANTONINVS. AVG. PIVS. P. P. Cap. Laur. S. c.

ANNONA. AVG. Modius ex quo duæ species -  
emurgunt, paxavere inter medio.

ANTONINVS. AVG. PIVS. P. P. TR. P. COS. III. Cap. Laur. S. c.

ANNONA. AVG. Modius ex quo quatuor species -  
emurgunt paxavere inter medio.

ANTONINVS. AVG. PIVS. P. P. COS. III. Cap. Laur. S. c.  
Cum palud.

ANNONA. AVG. Typus ut supra.

ANTONINVS. AVG. PIVS. P. P. Cap. Laur. S. c.

ANNONA AVG. Typus ut supra.

ANTONINVS. AVG. PIVS. P. P. TR. P. COS. III. Cap. Laur.  
S. c.

ANNONA AVG. Modius ex quo quatuor species  
emurgunt duobus paxaveribus inter medio.

ANTONINVS. AVG. PIVS. P. P. TR. POT. COS. III. Cap.  
Laur. S. c.

APOLLINI. AVGVSTO. Apollo Stola uridiebræ -

cooperatus J. c. Stans J. extensa pateram S. byram

ANTONINVS. AVG. PIVS. P. P. TR. P. COS. III. Caput  
nud. S. c.

APOLLINI. AVGVSTO. Typus ut supra.

ANTONINVS. AVG. PIVS. P. P. Cap. nud. S. c. -- M.  
rub.

APOLLINI AVGVSTO. Typus ut supra.

IMP. T. AEL. CAES. HADRI. ANTONINVS. Cap. <sup>230</sup>  
nud. S. c.

AVG. PIVS. P. M. TR. P. COS. DES. II. fig. mul. stol.  
S. c. stans. d. demissa sagittam s. elata arcum  
Idem nummus cum Cap. Laur.

IMP. T. AEL. CAES. HADRI. ANTONINVS. Cap. nud. S. c.  
AVG. PIVS. P. M. TR. P. COS. DES. II. fig. mul. stol.  
et gal. S. c. stans d. extensa victorie signum, s.  
hastam et clypeum humi positum.

Idem nummus cum Cap. Laur.

IMP. T. AEL. CAES. HADRI. ANTONINVS. Cap. nud. S. c.  
AVG. PIVS. P. M. TR. P. COS. DES. II. fig. mul. stol. S. c.  
stans, d. oronem, S. c.

Idem nummus Cap. pariter modo sed dext. curv.

IMP. T. AEL. CAES. HADRI. ANTONINVS. Cap. nud. S. c.  
AVG. PIVS. P. M. TR. P. COS. DES. II. fig. mul. stol. S. c.  
stans, d. elata caduceum, S. c.

Idem nummus Cap. modo dext. curv.

IMP. T. AEL. CAES. HADRI. ANTONINVS. Cap. nud. S. c.  
AVG. PIVS. P. M. TR. P. COS. DES. II. fig. mul. stol. S. c.  
stans. d. demissa spica sinist. elata Calat.  
cum frugibus

IMP. T. AEL. CAES. HADRI. ANTONINVS. Cap. nud. S. c.  
AVG. PIVS. P. M. TR. P. COS. II. fig. mul. stol. d. c. stans

294 De demissa temore globo inpositum et  
humi positum attingit S. C.

ANTONINVS. AVG. PIVS. DPIR. P. COS. IIII. Cap. laur.

S. C. - - - - - N.  
Sub.

AVG. PIVS. P. M. TR. P. COS. II. sig. mul. ut supra.

IMP. T. AEL. CAES. HADR. ANTONINVS. Cap. mul. S. C.

AVG. PIVS. P. M. TR. P. COS. II. sig. mul. Stol. S. C.

Stans, d. intensa ramum, S. C.

IMP. T. AEL. CAES. HADR. ANTONINVS. Cap. mul. S. C. N.  
Sub.

AVG. PIVS. P. M. TR. P. COS. II. duae dextrae junctae

caduceo intermedio.

IMP. T. AEL. CAES. HADR. ANTONINVS. Cap. mul. S. C.

AVG. PIVS. P. M. TR. P. COS. II. P. P. duae dextrae junctae caduceo

et duabus speciebus intermedias.

IMP. T. AEL. CAES. HADR. ANTONINVS. Cap. mul. S. C.

AVG. PIVS. P. M. TR. P. COS. II. P. P. Victoria S. C. gradicus.

d. elatae coronae s. palmarum humero inpositum.

ANTONINVS. AVG. PIVS. P. P. TR. P. COS. IIII. Cap. mul. S. C.

AVG. PIVS. P. M. TR. P. COS. II. Instrumenta pontificalia.

IMP. T. AEL. CAES. HADR. ANTONINVS. Cap. mul. S. C.

AVG. PIVS. P. M. TR. P. COS. II. quatuor Instrumenta  
pontificalia.

Idem nummus Cap. laur.

IMP. T. AEL. CAES. HADR. ANTONINVS. Cap. laur. S. C.

235

AVG. PIVS. P. M. TR. P. COS. II. P. P. Instrumento -

pontificalia.

IMP. T. AEL. CAES. HADR. ANTONINVS. Cap. nud. S. C.

AVG. PIVS. P. M. TR. P. COS. II. Victoria tunicata

d. c. gradient d. elatus et protensus coronam, Spalmanam.

IMP. T. AEL. CAES. HADR. ANTONINVS. Cap. nud. S. C.

AVG. PIVS. P. M. TR. P. COS. II. tria signa militaria.

IMP. T. AEL. CAES. HADR. ANTONINVS. Cap. Laur. S. C.

AVG. PIVS. P. M. TR. P. COS. II. fig. mul. stol. d. c. stans d.

extensa bilancem, sin cornu cop.

ANTONINVS. AVG. PIVS. P. P. TR. P. COS. III. Cap. Laur. S. C.

AVGVSTA. fig. mul. stol. Cap. vel. d. c. stans d. dimittit

lycas, s. tædæ iunitas, ut in faustina.

ANTONINVS AVG. PIVS. P. P. Cap. Laur. S. C.

AVGVSTA. fig. mul. stol. d. c. stans, d. pommum s. Elyseo

iunitas humipolito, ut in faustina.

ANTONINVS. AVG. PIVS. P. P. Cap. nud. S. C.

AVRELIVS. CAES. AVG. PII. F. COS. DES. Cap. Iuv. M. Aurel.

nud. d. c. cum palud.

Idem nummus cum Cap. M. Aurelii nudo pariter dent.

converso sed sine palud.

ANTONINVS. AVG. PIVS. P. P. TR. P. COS III. Cap. Laur. S. C.

AVRELIVS. CAESAR. AVG. PII. F. COS. Cap. Iuv. M.

aurel. nud. S. C. abque palud.



Idem nummus cum palud. ad hum. M. aurelii.

ANTONINVS. AVG. PIVS. P. P. TR. P. COS. III. Cap. nud. S. C.

AVRELIVS. CAESAR. AVG. PII. F. COS. Cap. Juv. m. -

aurelii nud. ad hum. cum palud.

Idem nummus sine palud. ad hum. M. aurelii.

ANTONINVS. AVG. PIVS. P. P. TR. P. COS. III. Cap. nud. S. C.

AVRELIVS. CAES. AVG. PII. F. COS. Cap. m. aurelii nud.

d. e. ad hum. cum palud.

Idem nummus Cap. antonii laur. et Cap. M. aurelii

sinistr. converto

ANTONINVS. AVG. PIVS. P. P. TR. P. COS. III. Cap. laur. S. C.

CLEMENTIA. AVG. fig. mul. stol. d. e. stans. d. extensa

patenam s. haste adnititur

Idem nummus cum Cap. nudo

IMP. CAIICAIANVS <sup>(sic)</sup> ANTONINVS. <sup>(sic)</sup> AVI. Cap. nud. S. C.

CONCORD. <sup>(sic)</sup> AVG. COS. dextra p. iunete caduceum

ferent.

ANTONINVS. AVG. PIVS. P. P. TR. P. COS. III. Cap. laur. S. C.

CONCORDIA. AVG. fig. mul. stol. S. C. stans d. haste -

iuniteur. S. C.

DIVVS ANTONINVS. Cap. nud. S. C.

CONSECRATIO. Aquila alis semi expansis arce

quasi stans corpore sinistro et rostro dextro sursum

convert.

DIVVS ANTONINVS. Cap. nud. S.c.

CONSECRATIO. Aquila alic semiexpansis scipioni  
insistens corpore sin et rostro dext. convert.

DIVVS ANTONINVS. Cap. nud. S.c.

CONSECRATIO Aquila alic semiexpansis y lobo  
insistens corpore sin et rostro dext. convert.

DIVVS ANTONINVS. Cap. nud. S.c.

CONSECRATIO. Rogus.

DIVO PIO. Cap. rad. S.c.

N. mol.  
mag. a  
gal. rest.

CONSECRATIO. ara quadrata super quam ignis  
accenditur.

DIVO PIO. Cap. rad. S.c.

N. mol.  
mag. a  
gal. rest.

CONSECRATIO. Aquila alic semiexpansis scipioni  
insistens corpore sin et rostro dext. convert.

IMP. T. AEL. CAES. HADR. ANTONINVS. Cap. nud. S.c.

N.  
tab.

COS. III. Praesens laurea eujus in medio sidus ungulam  
ut in hadriano.

ANTONINVS. AVG. PIVS. P.P. Cap. laur. S.c.

COS. III. DES. IIII. fig. mult. stol. d. c. stans d. demissa  
Raunum, S.c.

ANTONINVS. AVG. PIVS. P.P. Cap. laur. S.c.

COS. III. DES. IIII. fig. milit. Cap. gal. d. c. stans d. -  
hastae ferratae munitus s. parazonium.

ANTONINVS. AVG. PIVS. P.P. Cap. laur. S.c.

COS. IIII. Stella cum stromate supraquam fulmen  
ANTONINVS. AVG. PIVS P.P. Cap. laur. S.C.

COS. IIII. Duæ dextræ junctæ Caduceo Intermedio nec  
non duabus spicis.

ANTONINVS. AVG. PIVS. P.P. Cap. laur. S.C.

COS. IIII. fig. mul. stol. d. c. stans d. extensâ pateram,  
s. hastæ iunitur.

ANTONINVS. AVG. PIVS. P.P. Cap. laur. S.C.

COS. IIII. fig. mul. stol. d. c. stans, d. Dilanem, s. hastæ  
iunitur

ANTONINVS. AVG. PIVS. P.P. Cap. laur. S.C.

COS. IIII. fig. mul. stol. d. c. stans d. extensâ ramum  
s. hastæ caduceata iunitur.

ANTONINVS. AVG. PIVS. P.P. IMP. II. Cap. laur. S.C. — —

N.  
Sub.

COS. IIII. fig. mul. stol. d. c. stans d. extensâ navis-  
gubernaculum globo iuspolito, s. c.

ANTONINVS. AVG. PIVS. P.P. TR. P. XI. Cap. laur. S.C.

COS. IIII. fig. mul. stol. d. c. stans d. pateram præbet —  
serpenti ex arâ emergenti, s. navis gubernaculo  
iunitur globo iuspolito.

Eadem Epigraphe Caput Idem.

COS. IIII. fig. mul. stol. d. c. stans d. pateram —  
præbet serpenti ex arâ emergenti sive stolâ —  
iuvoluta.

Eadem Epigraphæ Cap. Idem.

COS. IIII. fig. mul. stol. d. e. stans d. demilla navis  
gubernaculum globo inscriptum s.

Eadem Epigraphæ Cap. Idem.

COS. IIII. fig. mul. stol. d. e. stans d. spicas duas  
demillas supermodio spicis iam referto. s. anchoram  
humispositam attingit.

Eadem Epigraphæ Cap. Idem.

COS. IIII. fig. virilis togata d. e. stans. d. pateram  
super tripodem s. scissionem brevem.

ANTONINVS. AVG. PIVS. P. P. TR. P. XII. Cap. laur. s. e.

COS. IIII. fig. mul. stol. d. e. stans, d. pateram s. u.

Eadem Epigraphæ, Cap. Idem.

COS. IIII. fig. mul. stol. d. e. stans, d. pateram  
præbet sergenti in ara emergenti s. navis gubernaculo  
inscripto globo inscripto.

Eadem Epigraphæ, Cap. Idem.

COS. IIII. fig. mul. stol. d. e. stans d. duas spicas  
demillas supermodium spicis refertum, s. anchoræ  
inscriptum.

Eadem Epigraphæ, Cap. Idem.

COS. IIII. fig. mul. stol. d. e. stans d. hastæ caduceatæ  
inscriptæ, s. u.

Eadem Epigraphæ, Cap. Idem.

COS. IIII. fig. mul. stol. d. c. stans d. demissa naxis

gubernaculum globo inpositum, s. c. c.

Eadem Epigraphæ Cap. Idem.

COS. IIII. fig. virilis nuda d. c. stans, d. pateram  
s. spicas duas demissas.

Eadem Epigraphæ Cap. Idem.

COS. IIII. fig. virilis togata d. c. stans, d. pateram  
super tripodem. s. scipionem brevem

ANTONINVS. AVG. PIVS. P. P. TR. P. XIII. Cap. laur. s. c.

COS. IIII. fig. mul. stol. d. c. stans d. demissa naxis  
gubernaculum globo inpositum, s. c. c.

Eadem Epigraphæ Cap. Idem

COS. IIII. fig. virilis nuda d. c. stans, d. pateram, s.  
spicas duas demissas.

ANTONINVS. AVG. PIVS. P. P. TR. P. XIII. Cap. laur. s. c.

COS. IIII. fig. mul. stol. d. c. stans, d. demissa naxis  
gubernaculum globo inpositum, s. c. c.

Eadem Epigraphæ Cap. Idem.

COS. IIII. fig. mul. stol. d. c. stans, d. hastae caduceatae  
instituta, s. c. c.

Eadem Epigraphæ Cap. Idem.

COS. IIII. fig. virilis nuda d. c. stans d. demissa  
pateram, s. spicas duas demissas.

ANTONINVS. AVG. PIVS. P. P. TR. P. XV. Cap. laur. s. c.

COS. IIII. fig. mul. Stol. S. c. Stans, d. Junititus <sup>211</sup>

oblongo navis gubernaculo cui globus subjacet. S. c.

Eadem Epigrapha Cap. Idem. N.  
sub.

COS. IIII. fig. mul. Stol. d. c. Stans, d. extensa rannum  
s. Parte Junititus.

Eadem Epigrapha Cap. Idem

COS. IIII. fig. mul. Stol. Cap. vel. d. c. Stans. d. -  
capedunculam s. palladium

Eadem Epigrapha Cap. Idem.

COS. IIII. fig. mul. Stol. d. c. Stans, d. spicas duas  
demissas, s. modio Junititus prore navis imposito.

ANTONINVS. AVG. PIVS. P.P. TR.P. XVI. Cap. Laur. S. c.

COS. IIII. fig. mul. Stol. Cap. vel. d. c. Stans, d. extensa  
capedunculam, s. palladium.

Idem nummus Cap. nud. S. c.

Eadem Epigrapha Cap. Laur. S. c.

COS. IIII. fig. mul. Stol. d. c. Stans d. spicas duas  
demissas, s. demissa, modio Junititus prore navis  
imposito.

Eadem Epigrapha Cap. Idem.

COS. IIII. fig. mul. Stol. S. c. Stans d. Junititus tenoni  
oblongo globo Imposito, S. c.

ANTONINVS. AVG. PIVS. P.P. TR.P. XVII. Cap. Laur. S. c.

COS. IIII. fig. mul. Stol. Cap. vel. d. c. Stans d. extensa  
capedunculam, s. palladium.

Eadem Epigraphæ. Cap. Idem.

COS. IIII. fig. mul. Stol. S. c. Stans J. iunctitur temoni  
oblongo globo Imposito, S. c. c.

Eadem Epigraphæ. Cap. Idem.

COS. IIII. fig. mul. Stol. J. c. Stans J. extensa spicas  
duas demissas, S. demissa iunctitur modio prore  
navis Imposito.

ANTONINVS. AVG. PIVS. P. P. TR. P. XVIII. Cap. Laur. S. c.

COS. IIII. fig. mul. Stol. Cap. vel. J. c. Stans J. extensa  
capedunculam, S. palladium.

Eadem Epigraphæ. Cap. Idem.

COS. IIII. fig. mul. Stol. J. c. Stans, J. iunctitur temoni  
oblongo globo Imposito, S. c. c.

Eadem Epigraphæ. Cap. Idem.

COS. IIII. fig. mul. Stol. J. c. Stans J. extensa spicas  
duas demissas, S. demissa iunctitur modio prore  
navi Imposito. a sinistris infra temo.

Eadem Epigraphæ. Cap. Idem.

COS. IIII. fig. mul. Stol. Cap. ~~Velato~~ J. c. Stans J. extensa  
pateram super aram ignitam, S. palladium.

ANTONINVS. AVG. PIVS. P. P. TR. P. XIX. Cap. Laur. S. c.

COS. IIII. fig. mul. Stol. J. c. Stans J. extensa spicas  
duas demissas, S. demissa iunctitur modio prore  
navis Imposito.

243

ANTONINVS. AVG. PIVS. P.P. TR. P. XXII. Cap. laur. S.c.  
COS. IIII. Porticus templi seu arcus quatuor-  
columnis suffultus et statuis exornatus, sub quo  
figura stans bati Impositas.

DIVVS. ANTONINVS. Cap. nud. S.c.

DIVO. PIO. Ara quadrata.

DIVVS. ANTONINVS. Cap. nud. S.c.

DIVO. PIO. Imperator togatus d. e. sedens, d. ramum  
elatum, s. Hastæ adnititur

DIVVS. ANTONINVS. Cap. nud. S.c.

DIVO. PIO. Columna antoniana cui Imperator  
Insistit. s. Hastæ innixus.

ANTONINVS. AVG. PIVS. P.P. TR. P. XXIII. Cap. laur. S.c.

FELICITATI. AVG. COS. IIII. fig. mul. stol. d. e. stans d.  
extensa globum, s. c.

ANTONINVS. AVG. PIVS. P.P. TR. P. XXIII. Cap. laur. S.c.

FELIC. SAEC. COS. IIII. fig. mul. stol. d. e. stans d. elata  
Caduceum. Laevo cubito columnæ Insistit.

Idem nunnus pectore paludato.

ANTONINVS. AVG. PIVS. P.P. Cap. laur. S.c.

FORTVNA. AVG. fig. mul. stol. d. e. stans d. extensa  
pateram s. c.

ANTONINVS. AVG. PIVS. P.P. TR. P. XXIII. Cap. laur. S.c.

FORTVNA. COS. IIII. fig. mul. stol. s. c. stans d. femori oblongo  
Innititur, s. c.



ANTONINVS. AVG. PIVS. P.P. TR. P. XXII. Cap. Laur. S.c.

(sic)  
FORTVNA OPSEQVENS. (Infra COS. IIII. sig. uncl.

Stol. S.c. Stans J. quæ temoni imitatus, pateram, S.c.

ANTONINVS. AVG. PIVS. P.P. TR. P. COS. III. Cap. nud. S.c.

GENIO. SENATVS. sig. vir. togatus S.c. Stans J. ramum  
elatum S. supponem eburneum.

Idem nummus Cap. Laur.

IMP. T. AEL. CAES. HADR. ANTONINVS. Cap. Laur. S.c. N.  
sub.

GENIO. SENATVS. Cyfus ut supra.

ANTONINVS. AVG. PIVS. P.P. TR. P. COS. III. Cap. nud. S.c.

GENIVS. POP. ROMANI. sig. vir. seminuda vultu S.c.

Stans J. hastæ imitatus, S.c.

Idem nummus Cap. Laur.

ANTONINVS. AVG. PIVS. P.P. TR. P. COS. III. Cap. Laur. S.c. N.  
sub.

(sic)  
IMPRATOR. Victoria S.c. Stans, J. Coronam. S. palmam

ANTONINVS. AVG. PIVS. P.P. TR. P. COS. III. Cap. Laur. S.c.

IMPERATOR. II. Victoria S.c. Stans, J. Coronam. S. palmam.

Idem nummus Cap. nud. S.c.

ANTONINVS. AVG. PIVS. P.P. COS. III. Cap. Laur. S.c. cum

palud.

IMPERATOR II. Cyfus ut supra.

Idem nummus sine palud.

ANTONINVS. AVG. PIVS. P.P. TR. P. COS. III. Cap. Laur. S.c.

IMP. II. Duo cornuofia dea statim posita. Caduceo a lato intermedio.

ANTONINVS. AVG. PIVS. P.P. TR. P. COS. III. Cap. laur. S. C. <sup>243</sup>

IMPERATOR. II. Typus ut supra.

ANTONINVS. AVG. PIVS. P.P. TR. P. COS. III. Cap. laur. S. C.

ITALIA. fig. mul. Cap. turrito d. c. globo stellato -  
insidens d. u. s. ~~sciffionem~~ ~~sciffionem~~ ~~sciffionem~~

ANTONINVS. AVG. PIVS. P.P. Cap. nud. S. C.

ITALIA. Infra) TRIB. POT. COS. III. Italia Cap. turrito  
a sin. dexto. insidens globo stellato d. c. s. ~~sciffionem~~ <sup>sciffionem</sup>

ANTONINVS. AVG. PIVS. P.P. TR. P. COS. III. Cap. laur. S. C. <sup>N. sub.</sup>

ITALIA. Infra) TR. POT. COS. III. Typus ut supra.

ANTONINVS. AVG. PIVS. P.P. Cap. laur. S. C.

ITALIA. Infra) TR. POT. COS. III. Typus ut supra.

ANTONINVS. AVG. PIVS. P.P. TR. P. XIII. Cap. laur. S. C. <sup>N. sub.</sup>

ITALIA. Infra) TR. POT. COS. III. Typus ut supra

ANTONINVS. AVG. PIVS. P.P. Cap. laur. S. C. <sup>N. sub.</sup>

IVNONI. REGINAE. fig. mul. stol. d. c. sedens d.   
pateram s. hastae iuritur, ad pedes adest. Suro.

ANTONINVS. AVG. PIVS. P.P. Cap. laur. S. C.

LIB. III. Infra) TR. POT. COS. III. fig. mul. stol. d. c. stans  
d. hastae iuritur cujus in iunmitate Telleram s. c.

ANTONINVS. AVG. PIVS. P.P. Cap. laur. S. C.

LIB. III. in sua iunmitate) TR. POT. COS. III. fig. mul.  
stol. d. c. stans, d. Telleram s. c.

ANTONINVS. AVG. PIVS. P.P. Cap. laur. S. C.

LIB. III. in arcu muniti) TR. POT. COS. III. Typus ut supra.

ANTONINVS. AVG. PIVS. P.P. TR. P. COS. III. Cap. Laur. S. C.

LIB. III. in arcu pectus versum) TR. POT. fig. mul. -

Stol. d. c. Stans. d. ceteram, S. C.

ANTONINVS. AVG. PIVS. P.P. TR. P. XVII. Cap. Laur. S. C.

eum pectore iudo.

LIBERALITAS. VII. COS. III. fig. mul. Stol. d. c. Stans, utraque

cornu spicae ex quo nummos effundit.

Idem nummus eum pectus.

ANTONINVS. AVG. PIVS. P.P. TR. P. XVI. Cap. Laur. S. C.

LIBERALITAS. VII. COS. III. fig. mul. Stol. d. c. Stans d.

ceteram, S. C.

Idem nummus eum. TR. P. XVII. a parte Capitis.

ANTONINVS. AVG. PIVS. P.P. TR. P. XVII. Cap. Laur. S. C.

LIBERALITAS. VII. COS. III. fig. virilis togata d. c. Stans

d. ceteram, d. paragonium vel suspensionem brevem

ANTONINVS. AVG. PIVS. P.P. TR. P. XXIII. Cap. Laur. S. C.

LIBERALITAS. AVG. VIII. COS. III. fig. mul. Stol. S. C.

Stans, utraque cornu spicae ex quo nummos effundit

ANTONINVS. AVG. PIVS. P.P. COS. III. Cap. Laur. S. C. ad -

pectus eum pectus.

MONETA. AVG. fig. mul. Stol. d. c. Stans, d. Bilancem, S. C.

Idem nummus absque pectus.

ANTONINVS. AVG. PIVS. P.P. TR. P. COS. III. Cap. Laur. S. C.

OPI. AVG. <sup>247</sup> fig. mul. stol. d. c. sedens d. hastam trans-  
versam, s. retro elata cubito laevo sedi innixa.

ANTONINVS. AVG. PIVS. P.P. TR. P. XXIII. Cap. laur. s. c.

PACI. AVG. COS. IIII. fig. mul. stol. d. c. stans. d. extendit  
raamum, s. hastas innititur.

ANTONINVS. AVG. PIVS. P.P. COS. IIII. Cap. laur. s. c.

PAX. AVG. fig. mul. stol. d. c. stans. d. raamum demissum  
s. cornu cop.

Idem nummus. Cum palud.

IMP. CAES. T. AEL. HADR. ANTONINVS. AVG. PIVS. P.P. Cap.  
Laur. s. c.

PAX. in ima nummi parte) TR. POT. XIII. COS. IIII. fig.  
mul. stol. d. c. stans, d. raamum demissum, s. hastas  
innititur.

Idem nummus cum TR. POT. XV.

IMP. CAES. T. AEL. HADR. ANTONINVS. AVG. PIVS. P.P. Cap.  
Laur. s. c.

PIETAS. in ima nummi parte) TR. POT. XIII. COS.

IIII. fig. mul. stol. s. c. stans, d. capram trahit s. d.  
discum fragibus plenum ad pedes a sin. ara.

Idem nummus cum TR. POT. XV.

Idem nummus cum TR. POT. XV. Sed sine ara.

ANTONINVS AVG. PIVS. P.P. TR. P. COS. IIII. Cap. Laur.  
s. c.

P PIETAS. AVG. *fig. mul. stol. Cap. vel. d. c. stans,*  
*dextra Thas injicit in ignem aere Impositum,*  
*s. aeternam.*

*Idem nummus in quo ex parte aversa legitur COS.*

II. — — — — —

N.  
 Sub.

ANTONINVS. AVG. PIVS. P.P. TR. P. COS. III. *Cap. laur. s. c.*

PIETAS. AVG. *fig. mul. stol. d. c. stans. d. extensa*  
*patenam, s. cornuopie.*

ANTONINVS. AVG. PIVS. P.P. TR. P. XXIII. *Cap. laur. s. c.*

PIETATI. AVG. COS. IIII. *fig. mul. stol. d. c. stans puerulum*  
*gestat dextra alterum sinistra, duobus alis ad pedes stantibus.*

IMP. CAES. AEL. ANTONINVS. AVG. *Cap. nud. s. c.*

PONT. MAX. TR. POT. COS. *fig. mul. stol. d. c. stans. d. bilancem*  
*s. cornuopie.*

ANTONINVS. AVG. PIVS. P.P. TR. P. XI. *Cap. laur. s. c.*

PRIMI. DECEN. COS. IIII. *in Coronâ laurea*

ANTONINVS. AVG. PIVS. P.P. TR. P. XI. *Cap. laur. s. c.*

PRIMI. DECENNALES. COS. IIII. *in Coronâ laurea.*

ANTONINVS. AVG. PIVS. P.P. TR. P. COS. III. *Cap. Laur. s. c.*

PROVIDENTIAE DEORVM. *fulmen alatum.*

*Idem nummus Cap. nudo s. c.*

N.  
 Sub.

ANTONINVS. AVG. PIVS. P.P. TR. P. XXIII. *Cap. Laur. s. c.*

ROMA. COS. IIII. *fig. mul. stol. et gal. d. c. thoraci insidens,*  
*d. victoriolam, s. haste adnititur.*

ANTONINVS. AVG. PIVS. P.P. TR. P. XXIII. Cap. laur. S. C. 249

ROMA. COS. IIII. fig. mul. Stol. Cap. gal. d. c. Sedens, J. —  
Victoriolam, s. Hastæ Iunitivæ.

ANTONINVS. AVG. PIVS. P.P. TR. P. XXIII. Cap. Laur. S. C.

ROMA. COS. IIII. Typus ut Suprio

ANTONINVS. AVG. PIVS. P.P. TR. P. XXII. Cap. Laur. S. C.

SALVS. AVG. COS. IIII. fig. mul. Stol. J. c. Stans J. veteram  
s. Hastæ Iunitivæ ad pedes a dextris ara ignita.

ANTONINVS. AVG. PIVS. P.P. TR. P. COS. IIII. Cap. laur.

S. C.

SALVS. AVG. fig. mul. Stol. J. c. Sedens, J. veteram —

præbet serpenti ex arâ emergenti, s. Sella immissa.

ANTONINVS. AVG. PIVS. P.P. TR. P. XXIII. Cap. Laur. S. C.

SALVTI. AVG. COS. IIII. fig. mul. Stol. J. c. Stans, J. —

veteram præbet serpenti ex arâ emergenti, s.  
Hastæ Iunitivæ.

ANTONINVS. AVG. PIVS. P.P. TR. P. Cap. laur. S. C.

N. sub.

S. P. Q. R. OPTIMO. PRINCI. . . . . in corona laurea.

ANTONINVS. AVG. PIVS. P.P. TR. P. XXII. Cap. Laur. S. C.

TEMPL. DIVI. AVG. REST. (supra COS. IIII. Templum —

octo Columnarum variis figuris seu statuis exornatum,  
cum gradibus, et eujus in medio duæ figuræ. hantebani  
Iuyosita.

ANTONINVS. AVG. PIVS. P.P. Cap. laur. S. C.

TEMPL. DIVI. AVG. REST. (Infra COS. IIII. templum  
ut supra.

ANTONINVS. AVG. PIVS. P.P. TR. P. XXII. Cap. Laur. S. C.

TEMPL. DIVI. AVG. REST. Infra COS. IIII. templum  
ut supra

ANTONINVS. AVG. PIVS. P.P. Cap. Laur. S. C.

TEMPLVM. DIV. AVG. REST. (Infra COS. IIII. templum  
ut supra abique gradibus et duabus figuris quae in  
tribus aliis videntur gradus ascendere.

ANTONINVS. AVG. PIVS. P.P. TR. P. XXII. Cap. Laur. S. C.

TEMPLVM. DIV. AVG. REST. (Infra COS. IIII. templum  
octo columnarum cum gradibus et figuris ut supra.

IMP. CAES. T. AEL. HADR. ANTONINVS. AVG. PIVS. P.P. Cap.  
Laur. S. C.

TRANQ. in imâ nummi parte) TR. POT XIII. COS.

III. fig. mul. Stol. S. C. Stans, J. Imitatus navis  
gubernaculo, J. Spicas demissas.

Idem nummus cum TR. POT XV.

ANTONINVS. AVG. PIVS. P.P. TR. P. COS. III. Cap. nud.

S. C. cum pectore palud.

TRANQVILLITAS. AVG. fig. mul. Stol. S. C. Stans, J.  
navis gubernaculum J. Spicas demissas.

Idem nummus Cap. Laur. S. C. abique palud.

IMP. T. AEL. CAES. ANTONINVS. Cap. nud. S. C.

TRIB. POT. COS. *fig. mul. stol. s. c. stans. d. demissa* <sup>951</sup>

*Sagittam, s. paululum elata arcum*

IMP. T. AEL. CAES. ANTONINVS. *Cap. nud. s. c.*

TRIB. POT. COS. *fig. mul. stol. Cap. vel. d. c. stans*  
*ad aram ignitam d. extensa s. acerram.*

IMP. T. AEL. CAES. ANTONINVS. *Cap. nud. s. c.*

TRIB. POT. COS. *fig. mul. stol. d. c. stans d. extensa*  
*patenam s. duplex cornuopie Columnae Inyolitum.*

IMP. T. AEL. CAES. HADRI. ANTONINVS. *Cap. nud. s. c.* <sup>N.</sup>

TRIB. POT. COS. *Cypus ut supra.* <sup>Sub</sup>

IMP. T. AEL. CAES. ANTONINVS. *Cap. nud. s. c.*

TRIB. POT. COS. *Sallas stol. Cap. gal. d. c. stans. d.*

*extensa Victoriolam s. demissa hastam transversam*  
*tenet et Cypum attingit humi positum.*

IMP. ANTONINVS. AVG. P. . . . *Cap. nud. s. c.*

TRIB. POT. COS. DES. II. *fig. mul. stol. d. c. stans, d.*  
*Milanem, s. cornuop.*

ANTONINVS. AVG. PIVS. P. P. *Cap. nud. s. c.*

TR. P. COS. II. *Victoria à dextris sin. gradicus d.*

*Coronam s. salinam humero inpositam.*

ANTONINVS. AVG. PIVS. P. P. *Cap. nud. s. c.*

TR. P. COS. II. *fig. mul. stol. d. c. stans d. ramum demissam*

*s. cornuop.*

ANTONINVS. AVG. PIVS. P. P. *Cap. nud. s. c.*



TR. P. COS. II. modius cum duobus speciebus et papavere  
intermedio.

Idem numerus cum quatuor speciebus papavere  
intermedio.

ANTONINVS. AVG. PIVS. P.P. Cap. mod. S.C.

TR. POT. COS. II. modius ex quo quatuor species exurgunt  
papavere intermedio.

ANTONINVS. AVG. PIVS. P.P. Cap. mod. S.C.

TR. P. COS. II. quatuor instrumenta pontificalia  
Idem numerus Cap. dextr. conu. et laur. et in quo  
quinque sunt instrumenta pontificalia.

ANTONINVS. AVG. PIVS. P.P. Cap. laur. S.C. cum galat

TR. POT. COS. II. quatuor instrumenta pontificalia.

ANTONINVS. AVG. PIVS. P.P. Cap. Laur. S.C.

TR. POT. COS. II. duae dextrae junctae caduceo et  
duabus speciebus intermedii.

ANTONINVS. AVG. PIVS. P.P. Cap. mod. S.C.

TR. P. COS. II. duae dextrae junctae caduceo et duabus  
speciebus intermedii.

ANTONINVS. AVG. PIVS. P.P. COS. III. Cap. laur. S.C.

<sup>(sic)</sup> TROPS. II. duae dextrae junctae caduceo et duabus  
speciebus intermedii.

ANTONINVS. AVG. PIVS. P.P. Cap. mod. S.C.

TR. POT. COS. II. signum stol. de. stans, s. caduceum  
s. cornu cop.

ANTONINVS. AVG. PIVS. P.P. Cap. Laur. S.c.

TR. POT. COS. II. fig. mul. Stol. d. c. stans d. navis  
gubernaculum humiglobo insolitum s. cornuop.  
Idem nummus Cap. nud. et in quo globus non -  
subjacet navis gubernaculo.

ANTONINVS. AVG. PIVS. P.P. Cap. Laur. S.c.

TR. POT. COS. II. fig. mul. Stol. d. c. stans. d. extensa  
pileum s. haste insititum  
Idem nummus Cap. nudo.

ANTONINVS. AVG. PIVS. P.P. Cap. nud. S.c.

TR. POT. COS. III. Lupa in antro s. c. Romulum et -  
Remum lactans

Idem nummus Cap. Laur.

Idem nummus Cap. Laur. sed absque antro.

ANTONINVS. AVG. PIVS. P.P. Cap. Laur. S.c.

TR. POT. COS. III. fig. mul. Stol. Cap. vel. d. c. sedens  
d. extensa s. teram s. hastam breuem.

ANTONINVS. AVG. PIVS. P.P. Cap. Laur. S.c.

TR. POT. COS. III. fig. milit. Cap. gal. d. c. stans, d.

~~Haste s. extensa s. teram s. hastam breuem.~~

ANTONINVS. AVG. PIVS. P.P. Cap. Laur. S.c.

TR. POT. COS. III. fig. mul. Stol. d. c. stans d. labro

insititum vel haste in cuius summo teram  
s. cornuop.

ANTONINVS. AVG PIVS. P.P. Cap. laur. S.C.

TR. POT. COS. IIII. fig. mul. stol. d. c. stans. d. extensa  
ramum demillum, s. Cornuoy.

IMP. CAES. T. AEL HADR. ANTONINVS. . . . . Cap. laur. S.C.

TR. POT XV. COS. IIII. fig. mul. stol. d. c. stans. d. spicas  
duas demillas, s. Modium attingit prore navis  
inpositum, a sinistris genu inpositus.

IMP. CAES. T. AEL HADR. ANTONINVS. AVG. PI. . . . . Cap. laur  
S.C.

TR. POT. XV. COS. IIII. fig. mul. stol. Cap. vel. d. c. stans  
d. Capidumulam, s. galladium.

ANTONINVS. AVG. PIVS. P.P. IMP. II. Cap. Laur. S.C.

TR. POT. XIX. COS. IIII. fig. mul. stol. d. c. stans. d. -  
Extensa ramum s. cornuoy.

ANTONINVS. AVG. PIVS. P.P. IMP. II. Cap. laur. S.C.

TR. POT. XIX. COS. IIII. fig. mul. stol. d. c. stans. d. duas  
spicas s. modio inpositus, prore navis inposito.

ANTONINVS. AVG. PIVS. P.P. IMP. II. Cap. laur. S.C.

TR. POT. XIX. COS. IIII. fig. mul. stol. d. c. sedens, d. baculum  
subscriptum genu dextro inpositum, s. Sella iuniora

ANTONINVS. AVG. PIVS. P.P. IMP. . . . . Cap. laur. S.C.

TR. POT. XIX. COS. IIII. fig. mul. stol. d. c. stans. d. -  
Demilla Caput attingit genuulae a dextris stantis,  
et sinistra pariter demilla, caput attingit genuulae a  
sin stantis.

ANTONINVS. AVG. PIVS. P.P. IMP. II. Cap. laur. S.C. <sup>255</sup>

TR. POT XIX. COS. IIII. sig. mul. Stol. S.C. sedens  
ambabus sustinet cornuopie ad pedes modias.

ANTONINVS. AVG. PIVS. P.P. IMP. II. Cap. laur. S.C.

TR. POT. XIX. COS. IIII. sig. mul. Stol. S.C. stans, d.  
temoni Imititur, cui globus subiacet s. cornuop.

ANTONINVS. AVG. PIVS. P.P. IMP. II. Cap. Laur. S.C.

TR. POT XIX. COS. IIII. sig. mul. Stol. S.C. sedens  
d. fasces seryentem exura emergentem, s.  
retro posita et demissa sedi Imititur.

ANTONINVS. AVG. PIVS. P.P. IMP. II. Cap. laur. S.C.

TR. POT XX. COS. IIII. sig. mul. Stol. S.C. stans, pede  
laevo prore navis imposito, dextra temoni oblongo  
Imititur laeva modium spicis plenum y emu  
laevo impositum sustinet.

ANTONINVS. AVG. PIVS. P.P. IMP. II. Cap. laur. S.C.

TR. POT. XX. COS. IIII. sig. mul. Stol. S.C. sedens, d.  
pateram proebet seryenti exura emergenti, s.  
selle innixa.

ANTONINVS. AVG. PIVS. P.P. IMP. II. Cap. laur. S.C.

TR. POT. XX. COS. IIII. sig. mul. Stol. S.C. sedens ~  
ambabus cornuopie genibus impositum sustinet.  
propedibus modias.

ANTONINVS. AVG. PIVS. P.P. TR. P. <sup>Sic</sup> XXI. Cap. laur. S.C. N. 1 ub.

(Si)  
 TR. POT. XX. COS. IIII. fig. mul. stol. s.c. sedens, -  
 ambabus cornuopie sustinet genibus impositum  
 ad pedes modius ex quo plurimae spicae exurgunt.

ANTONINVS. AVG. PIVS. P.P. IMP. II. Cap. laur. S.c.

TR. POT. XX. - fig. mul. stol. Cap. vel d.c. sedens, pede  
 lauro scabello imposito d. baculum vel parazonium

ANTONINVS. AVG. PIVS. P.P. IMP. II. Cap. laur. S.c.

TR. POT. XXI. COS. IIII. fig. mul. stol. s.c. stans, pede lauro-  
 proe navis imposito d. oblongo navis gubernaculo -  
 immititur, s. modium spicae pennis genu lauro impositum  
 sustinet.

Idem nummus in quo navis gubernaculum globo  
 impositum est.

ANTONINVS. AVG. PIVS. P.P. IMP. II. Cap. laur. S.c.

TR. POT. XXI. COS. IIII. fig. mul. stol. d.c. stans, d. spicas  
 demissas super modio spicae jam referto d. oblongo tenui  
 immititur, proe navis imposito.

ANTONINVS. AVG. PIVS. P.P. COS. III. Cap. laur. S.c.

VIRTVS. AVG. fig. militaris Cap. gal. d.c. stans, d.  
 hasta ferrata immititur, s. parazonium.

Idem nummus pectore paludato

(Si)  
 ANTONINVS. G. PIVS. P.P. COS. III. Cap. laur. S.c.

VIRTVS. AVG. Typus ut supra.

ANTONINVS. AVG. PIVS. P.P. Cap. Laur. S.c.

VOTA. SOL. DEC. II. (Infra COS. IIII. fig. virilis <sup>257</sup>

togata d. c. stans Cap. vel. d. pateram super trijodem  
ignitam, seditionem breuem sive trijodem victi una  
decumbens.

ANTONINVS. AVG. PIVS. P.P. Cap. laur. S. c.

VOTA. SOL. DECENN. II. (Infra COS. IIII. Typus ut supra)

ANTONINVS. AVG. PIVS. P.P. TR. P. XXII. Cap. laur. S. c.

VOTA SOL. DECENN. II. (Infra COS. IIII. Typus ut supra)

ANTONINVS. AVG. PIVS. P.P. Cap. laur. S. c.

VOTA SVSCEPTA. DEC. III. (Infra COS. IIII. Imperator togatus  
Cap. vel. d. c. stans, d. pateram super trijodem ignitam. S. seditionem  
breuem.

ANTONINVS. AVG. PIVS. P.P. TR. P. XXII. Cap. laur. S. c.

VOTA. SVSCEPTA. DEC. III. (Infra COS. IIII. Typus ut supra)

ANTONINVS. AVG. PIVS. P.P. Cap. laur. S. c.

VOTA SVSCEP. DECENN. III. (Infra COS. IIII. fig. virilis

togata Cap. vel. d. c. stans, d. pateram super trijodem  
ignitam. S. seditionem breuem.

ANTONINVS. AVG. PIVS. P.P. TR. P. XXII. Cap. laur. S. c.

VOTA. SVSCEP. DECENN. III. (Infra COS. IIII. Typus ut supra)

ANTONINVS. AVG. PIVS. P.P. Cap. laur. S. c.

VOT. SVSCEPT. DECENNAL. III. Infra COS. IIII. Typus ut supra

ANTONINVS. AVG. PIVS. P.P. TR. P. COS. IIII. Cap. laur. S. c. <sup>N. sub.</sup>

Epigraphie confusa. fig. mul. stol. d. c. stans d. bilancem  
S. duplex cornuopice.

ANTONINVS. AVG. PIVS. P. P. COS. III. Cap. laur. S. C. -

Sine Epigraphæ fig. paludatus S. C. stans pedibus  
galeam calcans, d. haste ferratæ iunctus, S. -  
parazonium.

AYTO. . . . ANTONIINOC. CEBACTOC. Cap. laur. S. C.

ΥΠΑΤΟΥC. B. Mons argæus in cuius summo iunctus

IIINTXI. INSNTVS. NT. Cap. antonii laur. S. C.

Epigraphæ confusæ. fig. virilis S. C. stans d. intensâ  
galeam ut videtur (Nummus mole minor et tetrioris  
fabricæ)

## FAVSTINA SENIOR.

DIVA. FAVSTINA. Caput Faustinae S. C.

AED. DIV. FAVSTINAE. Templum sex Columnis suffultum  
in cuius medio figura stans.

DIVA. FAVSTINA. Cap. S. C.

AED. DIV. FAVSTINAE. Templum octo Columnis  
suffultum in cuius medio figura stans.

DIVA. AVG. FAVSTINA. Cap. vel. S. C.

AETERNITAS. Sidus magnum.

DIVA. FAVSTINA. Cap. S. C.

AETERNITAS. signum. Stola S. C. stans d. intensâ globum, d. paululum  
elatis velum retinet circa caput volitans.

Idem nummus Caj. Faustinae velato

DIVA FAVSTINA. Caj. vel. c. c.

AETERNITAS. Lectulus cum hastae ex transverso et  
pavone sin. converso.

Idem nummus Caj. Faustinae non velato.

Idem nummus Caj. Faustinae non velato et pavone dent.  
converso.

DIVA. AVG. FAVSTINA. Caj. vel. S. c.

AETERNITAS. fig. mul. stol. d. c. stans d. protendit globum  
s. hastae munitur.

Idem nummus Caj. Faustinae non velato.

DIVA FAVSTINA. Caj. S. c.

AETERNITAS. fig. mul. stol. Caj. vel. d. c. stans d. extensa  
globum s. hastae munitur.

DIVA FAVSTINA. Caj. S. c.

AETERNITAS. fig. mul. stol. ac vel. d. c. stans d. extensa  
formam, s. oblongo axis ybernuculo munitur.

Idem nummus Caj. Faustinae vel.

DIVA FAVSTINA. Caj. S. c.

AETERNITAS. fig. mul. stol. ac vel. d. c. stans, d. Elevat  
s. hastam brevem.

DIVA FAVSTINA. Caj. S. c.

AETERNITAS. fig. mul. stol. d. c. stans d. extensa ybernicen  
axem sustinet s. stolam retro sublevat.



DIVA. AVG. FAVSTINA. Cap. S. C.

AETERNITAS. fig. mul. Stol. vultu S. C. Stans d.  
 elevata velum Capitis acuminat. S. hastam  
 brevem transversam.

DIVA FAVSTINA. Cap. S. C.

AVGVSTA. fig. mul. Stolae velata d. c. Stans, d. galeam  
 super arā accursū d. palladium.

DIVA. FAVSTINA. Cap. S. C.

AVGVSTA. fig. mul. Stol. Cap. vel. d. c. Stans d. extensā  
 S. Stola involuta ad pedes à dextris ara Iguita.

DIVA. FAVSTINA. Cap. S. C.

AVGVSTA fig. mul. Stolae vel. d. c. Stans, d. spicas  
 duas demissas, S. caedae iuncturas.

DIVA FAVSTINA. Cap. S. C.

AVGVSTA. fig. mul. Stolae vel. d. c. Stans d. spici iuncturas  
 S. Stola involuta.

DIVA FAVSTINA. Cap. S. C.

AVGVSTA. fig. mul. Stolae vel. d. c. Stans, d. facem  
 accursam, S. hastam brevem.

DIVA. FAVSTINA Cap. S. C.

AVGVSTA. fig. mul. Stolae velata d. c. Stans d. extensa  
 Capedunculam, S. pariter extensa palladium.

Idem nummus Cap. Faustinae velato

Idem nummus in quo fig. mul. laeva non extensā

Imo non apparente sella dnum tenet in transversum. 261

DIVA FAVSTINA. Cap. S.c.

AVGVSTA. fig. mul. Stol. ac vel. S.c. stans, s. hasta -  
iunitur, s. demissa spicas.

DIVA FAVSTINA. Cap. S.c.

AVGVSTA. fig. mul. Stol. d.c. stans, s. valde, extensa  
s. hasta iunitur.

DIVA FAVSTINA. Cap. S.c.

AVGVSTA. fig. mul. Stol. d.c. stans y lobum, s. Elyseum  
attingit humi solitum.

DIVA FAVSTINA. Cap. S.c.

AVGVSTA. fig. mul. Stol. ac vel. S.c. sedens, s. Cathedrae  
iunita s. hastam transversam.

DIVA FAVSTINA. Cap. S.c.

AVGVSTA. fig. mul. Stol. ac vel. d.c. sedens s. extensa -  
polarum, s. hastam transversam.

DIVA FAVSTINA. Cap. S.c.

AVGVSTA. Sella supra quam Corona, et hasta transversa.

DIVA FAVSTINA. Cap. S.c.

CERES. fig. mul. Stol. ac vel. d.c. sedens, s. spicas duas  
demissas s. fari uenit. iunitur.

DIVA FAVSTINA. Cap. S.c.

CERES. fig. mul. Stol. ac vel. d.c. stans. s. demissa spicas  
s. hasta iunitur.

DIVA AVG. FAVSTINA. Cap. S.c.

CONCORDIAE. Imperator ad extera et faustina -  
 a sin. in adverso stantet dextera quingunt, hae  
 Stol. ac vil. S. hastam brevem, ille saludatus laeva  
 scipionem.

Idem nummus in quo Imperator laeva non scipionem  
 sed victoriolam sustinet.

FAVSTINA. AVG. ANTONINI. AVG. P.P. Cap. S.c.

CONCORDIA. AVG. fig. mul. Stol. d. c. sedens. d. extensa  
 pateram, sin cubito iunitetur cornucopiae e terra  
 nascenti, et sedem terminanti.

FAVSTINA. AVG. ANTONIN. AVG. Cap. S.c. - - - - -

N.  
 Sub.

CONCORDIA. AVG. Cyfus ut supra.

DIVA. FAVSTINA. Cap. S.c.

N.  
 Sub.

CONCORDIA. AVG. fig. mul. Stol. d. c. sedens. d. —  
 pateram S. haste iunitetur.

FAVSTINA. AVGVSTA. Cap. S.c.

CONCORDIA. AVG. fig. mul. Stol. d. c. stans. d. extensa  
 pateram, S. duplex cornucop.

FAVSTINA. AVG. ANTONINI. AVG. P.P. Cap. S.c.

CONCORDIA. AVG. fig. mul. Stol. d. c. stans. d. extensa  
 pateram, S. cornucopiae columna ppositum cui  
 et laevo cubito iunitetur.

DIVA. FAVSTINA. Cap. S.c.

CONSECRATIO. fig. mul. Stol. ac vil. d. c. stans d. extensa et  
 enyanta. S. facem.

DIVA. AVG. FAVSTINA Cap. S.c.

263

CONSECRATIO. Typus ut supra.

DIVA. FAVSTINA. Cap. S.c.

CONSECRATIO. Javo a dextris sinist. gradibus, rostro dextr. convertito.

Idem nummus Cap. faustinae velato.

Idem nummus in quo javo rostrum habet sinist. convertitum.

DIVA. AVG. FAVSTINA. Cap. S.c.

CONSECRATIO. Aquila alis semiexpansis, dextr. - rostro convertito.

DIVA FAVSTINA. Cap. S.c.

N. Sub.

COS III. DES. IIII. fig. milit. Cap. gal. S.c. stans, d. hastae munitus, s. paratonium ut in antonio pio.

DIVA. FAVSTINA. Cap. S.c.

N. Sub.

COS. IIII. fig. mul. stol. d. c. stans d. extensa s. pica s. modicum pectora natis impolitum ut in antonio pio.

DIVA FAVSTINA. Cap. S.c.

N. Sub.

COS. IIII. fig. mul. stol. d. c. stans d. timonem humi politum, s. Eormuoy. ut in antonio pio.

DIVA. FAVSTINA. Cap. S.c.

N. Sub.

COS. IIII. ara super quam fulmen, ut in antonio pio.

DIVA. AVG. FAVSTINA. Cap. S.c.

DEDICATIO. AEDIS. *Templum sex Columnarum  
in Commun delinens cum tribus in frigidibus.*

DIVA. AVGVSTA FAVSTINA. Cap. vel. S. C. — — — — — N.  
Sub.

DEDICATIO. AEDIS. *Templum ut supra.*

DIVA. FAVSTINA. Cap. S. C. — — — — — N.  
Sub.

GENIO. SENATVS. *fig. vir. togata S. C. stans, d. —  
ramen, S. Scijonem elurreum ut in antonio<sup>no</sup> p. v.*

FAVSTINA. AVGVSTA. Cap. S. C. — — — — —

IVNONI. REGINAE. *fig. mul. stol. ac vel. S. C. stans,  
S. pater am, S. hodie iunitelur, ad pedes adent. pavo.*

FAVSTINA. AVGVSTA. Cap. S. C. — — — — —

IVNONI. REGINAE. *Lectulus cum hasta in —  
transverso et pavone a fronte.*

*Idem nimirum sed absque hasta transversa, et  
in quo pavo dextro. et conuersus.*

DIVA. AVG. FAVSTINA. Cap. S. C. — — — — —

PIETAS. AVG. *fig. mul. stol. ac vel. S. C. stans, S.  
pater am super arā ignitā, S. acerram.*

DIVA. AVG. FAVSTINA. Cap. S. C. — — — — —

PIETAS. AVG. *fig. mul. stol. ac vel. S. C. stans, S. —  
extensa super tripodē ignitā, S. acerram.*

DIVA. AVG. FAVSTINA. Cap. vel. S. C. — — — — —

PIETAS. AVG. *fig. mul. stol. Cap. vel. S. C. stans duobus  
manibus exansis coram arā ignitā ad pedes ad iustitiam  
positā.*

DIVA. AVG. FAVSTINA. Cap. S. C.

PIETAS. AVG. Templum sex Columnarum in comum  
retinens cum Statuis de Ayer et tribus Infragrabilibus.

DIVA. AVG. FAVSTINA. Cap. S. C.

PVELLAE FAVSTINIANAE. Duae figurae mulieres  
i. e. in subtractione sedentes exiungunt puellos  
quam alia figura sumi stans et sic illis prodigit  
alatero subtractionis alia figura i. e. aliam puellos  
ducit.

FAVSTINA. AVG. ANTONINI. AVG. Cap. S. C.

VESTA. fig. mul. Stol. Cap. vel. i. e. sedens i. extensa  
palladium, s. hastam breuem.

FAVSTINA AVGVSTA. Cap. S. C.

VESTA. fig. mul. Stol.

DIVA. FAVSTINA. Cap. S. C.

VESTA. fig. mul. Stol. ac vel. i. e. stans i. extensa  
palladium, s. hastam.

DIVA. AVG. FAVSTINA. Cap. S. C.

Sine Epigrapha fig. mul. Stol. ac vel. S. C. stans i. hastae  
munitibus, s. spicas demittas.

DIVA. . . . FAVSTINA. AVG. Cap. S. C.

Epigrapha Confusa figura mul. Stol i. e. sedens  
i. parit serpente in arca emergente, s. Sella  
Iunona.

# M. AVRELIVS.

ANTONINVS. AVG. ARMENICVS. Cap. laur. S.C.

ARMEN. *In inferiore nummi parte*) P.M. TR.

P. XVIII. IMP. II. COS. III. *fig. mul. habitu barbarico*

*J. c. hauri videns, ante quam vexillum erectum  
Cui Clypeus appositus est.*

*Idem nummus Cap. nudo.*

M. ANTONINVS. AVG. TR. R. XXIII. Cap. laur. S.C. *N. Sub.*

ARMEN. *Infra*) P.M. TR. P. XVIII. IMP. II. COS. III. -

*Clypeus ut supra.*

M. ANTONINVS. AVG. GERM. SARM. Cap. laur. S.C. *N. Sub.*

ARMEN *Infra*) P.M. TR. P. XV. . . . IMP. II. COS. III.

*Clypeus ut supra.*

ANTONINVS. AVG. ARMENICVS. Cap. laur. S.C.

ARMEN. *Infra*) P.M. TR. P. XIX. IMP. II. COS. III. -

*Clypeus ut supra.*

AVRELIVS. CAESAR. ANTONINI. AVG. PII. FIL.

Cap. Iuven. nud. S.C.

CLEM. *Infra*) TR. POT. III. COS. II. *fig. mul. stol*

*J. c. stans J. extensa gattorum. S. stolam subleuant.*

M. AVRELIVS. CAESAR. AVG. PII. F. Cap. Iuven. nud. S.C.

CLEM. *Infra*) TR. POT. III. COS. II. *Clypeus ut supra.*

AVRELIUS. CAESAR. ANTONINI. AVG. PII. FIL. <sup>267</sup> *Caj.*

*Juven. nud. S. c. sed quod videtur esse antonini potius quam aurelii.*

CLEM. *Infra*) TR. POT. III. COS. III. *Typus ut supra.*

AVRELIUS. CAESAR. ANTONINI. AVG. PII. FIL. *Caj.*

*Juven. nud. S. c.*

CLEM. *Infra*) TR. POT. VI. COS. II. <sup>(Sic)</sup> <sup>(Sic)</sup> *Typus ut supra.*

IMP. M. AVREL. ANTONINVS. AVG. *Caj. laur. S. c.*

CONCORDIA. AVG. TR. P. XV. (*Infra* COS. III. *fig. mul.*

*Stol. S. c. sedens, S. pateram, S. Sedi innixa. sub sedili exurgit cornucopia.*

*Idem nummus Caj. nudo sed pectore paludato.*

IMP. M. AVREL. ANTONINVS. AVG. *Caj. nud. S. c.*

CONCORD. AVG. TR. P. XVI. (*Infra* COS. III. *Typus ut supra.*

*Idem nummus Caj. laur.*

M. ANTONINVS. AVG. *Caj. nud. S. c.*

CONCORD. AVG. TR. P. XVI. (*Infra* COS. III. *Typus ut supra.*

IMP. M. ANTONINVS. AVG. *Caj. nud. S. c.*

CONCORD. AVG. TR. P. XVII. (*Infra* COS. III. *Typus ut supra.*

AVRELIUS. CAES. AVG. PII. FI. <sup>(Sic)</sup> *Caj. nud. Abael. S. c.*

CONCORDIA. AVG. *fig. mul. Stol. S. c. sedens. S. pateram*

*S. Sedi innixa, sub sedili exurgit cornucopia.*



DIVVS. M. ANTONINVS. PIVS. Cap. nud. cum barba  
prolixa. S.C.

CONSECRATIO. Aquila signi fisioni insistens, Corpore  
dext. et rostro S.C. quo et Coronam gestat.

DIVVS M. ANTONINVS. PIVS. Cap. nud et Barb. S.C.

CONSECRATIO. Aquila alis expansis a dext. -  
Sinistr. volitans vnguibas signionem tenet.

DIVVS. M. ANTONINVS. PIVS. Cap. nud. et valde Barb.

S.C.

CONSECRATIO. Aquila alis expansis fulmini  
insistens Corpore dext. et rostro sinistro ortum conv.  
quo et fulminam gestat.

Idem nummus sed aquila Corpus habet sin conv.  
rostrum vero dext. sine patet fulmine

Idem nummus sed aquila Corpus habet dext. conv.  
rostrum vero sinist. absque patet fulmine.

DIVVS. M. ANTONINVS. PIVS. Cap. nud. S.C.

CONSECRATIO. Aquila alis semi expansis  
globo insistens, Corpore sin, et rostro dext.  
conv.

Idem nummus in quo aquila rostro dext. conv. -  
coronam gestat.

Idem nummus. cum barba prolixi orientis in quo aquila  
globo insitita Corpus habet dext. convertum rostrum  
vero sinist. quo et coronam gestat.

269

DIVVS. M. ANTONINVS. PIVS. Cap. iud. et Barb. S. c.

CONSECRATIO. Aquila aere imposita, alis  
seu expansis, Corpore siue est. rostrum vero dent.  
conv.

DIVVS. M. ANTONINVS. PIVS. Cap. iud. et Barb. S. c.

CONSECRATIO. Rogus

DIVO. MARCO. ANTONINO. Cap. rad. S. c. - - - - - N. mol.

CONSECRATIO. Aquila alis seu expansis rostrum  
dent. conv. gal. rest.

DIVO. MARCO. Cap. rad. S. c. - - - - - N. mol.

CONSECRATIO. Aquila alis seu expansis rostrum  
dent. conv. gal. rest.

DIVO. MARCO. Cap. rad. S. c. - - - - - N. mol.

CONSECRATIO. Traiquita. gal. rest.

AVRELIVS. CAESAR. AVG. PII. F. Cap. juven. iud. S. c.

COS. II. fig. mul. stol. d. c. stans d. extens. a. ramum  
s. cornu. sp.

AVRELIVS CAESAR. AVG. PII. F. Cap. iuv. iud. S. c.

COS. II. fig. mul. stol. d. c. stans d. extens. a. ramum  
s. cornu. sp.

AVRELIVS CAESAR. AVG. PII. F. Cap. iuv. iud. S. c.

COS. II. fig. mul. stol. d. c. stans d. florem s. vestem  
subleuant.

M. AVREL. ANTONINVS. AVG. Cap. laur. et barb. S. c. cum  
putore nudo.

COS. III. P.P. *fig. mul. stol. Cap. gal. d. c. Thoraci insidens*

*d. extensa Victoriolam s. parazonium*

M. ANTONINVS. AVG. *Cap. Laur. et barb. d. c. ad pedes -*

*cum chorae.*

COS. III. P.P. *Typus ut supra.*

M. AVREL. ANTONINVS. AVG. *Cap. Laur. et Barb. d. c.*

COS. III. P.P. *fig. mul. stol. d. c. sedens d. extensa*

*ramum, s. Sellae iunior ad pedes serpens exurgit.*

M. ANTONINVS. AVG. *Cap. Laur. et barb. d. c. cum palud.*

COS. III. P.P. *typus ut supra.*

M. AVREL. ANTONINVS. AVG. *Cap. Laur. et barb. d. c.*

COS. III. P.P. *Dalla stol. Cap. gal. d. c. stans d. extensa*

*ramum, s. demissa qua hastam tenet, iunior,*

*elyseo humi posito.*

M. ANTONINVS. AVG. *Cap. Laur. et barb. d. c.*

COS. III. P.P. *Dalla stol. Cap. gal. d. c. stans. d. demissa*

*ramum s. iunior demissa qua et hastam tenet,*

*elyseo humi posito iunior.*

M. ANTONINVS. AVG. *Cap. Laur. et barb. d. c.*

COS. III. P.P. *fig. mul. stol. d. c. stans. d. spicas demissas*

*s. cornuos. ad pedes a dextris modius in quo spicae*

*exurgunt. a sin. protrahit.*

M. AVREL. ANTONINVS. AVG. *Cap. Laur. et Barb. d. c.*

COS. III. P.P. *fig. mul. stol. gal. d. c. stans. d. haste iunior, s.*

*elyseum attingit et humi positum.*

M. ANTONINVS. AVG. TR. P. XXIII. Cap. Laur et Barb. S.C. <sup>271</sup>

COS. III. fig. mul. Stol. d. e. Stans d. sagittam, s. arcum

M. ANTONINVS. AVG. TR. P. . . . Cap. Laur. et barb. S.C.

COS. III. fig. mul. Stol. d. e. Stans, d. iuvens quib. crinulum  
lucis positum attingit. s. cornuop.

M. ANTONINVS. AVG. TR. P. XXIII. Cap. Laur. et Barb. S.C.

COS. III. fig. mul. Stol. Cap. Gal. S. e. Stans d. speculum  
vibratura, s. Elypeum.

M. ANTONINVS. AVG. TR. P. XXIV. Cap. Laur. et barb. S.C.

COS. III. fig. mul. Stol. S. e. Stans, Lera. extensa offam  
qua parit serpenteu quem transversum tenet dextra.

M. ANTONINVS. AVG. TR. P. XXV. Cap. Idem.

COS. III. fig. mul. Stol. d. e. Stans, d. extensa sagittam  
s. demissa arcum.

M. ANTONINVS. AVG. TR. P. XXV. Cap. Aeneas. S.C.

COS. III. Balles Stol. Cap. gal. S. e. Stans, d. speculum  
vibratura, s. Elypeum.

M. ANTONINVS. AVG. TR. P. XXV. Cap. Laur. et barb. S.C.

COS. III. Iuppiter seminudus d. e. sedens, d. fulmen, s.  
hastae Iunitatus.

IMP. M. ANTONINVS. AVG. TR. P. XXV. Cap. Laur. et  
barb. S.C.

COS. III. Iuppiter seminudus d. e. sedens, d. fulmen,  
s. haste Iunitatus.

IMP. M. ANTONINVS. AVG. TR. P. XXV. Cap. laur. et barb. S. C.

COS. III. fig. mul. Stol. d. c. Sedens, d. pateram quâ  
pascit serpentem parâ emergentem, cubito laevo  
Sedi iunias.

M. ANTONINVS. AVG. TR. P. XXV. Cap. laur. et Barb. S. C.

COS. III. fig. mul. Stol. S. C. Stans, levâ extendit offam  
qua pascit serpentem quem transversum tenet  
dextra.

M. ANTONINVS. AVG. TR. P. XXV. Cap. laur. et barb. S. C.

COS. III. fig. mul. Stol. Cap. gal. d. c. Thoraci iusidens  
d. extensâ Victoriolam, s. hastæ iunietur.

IMP. M. ANTONINVS. AVG. TR. P. XXV. Cap. laur. et barb. S. C.

COS. III. fig. virilis nuda Cap. gal. adext. sinist. gradum,  
d. spiculum transversum s. trophæum humero  
inpositum.

M. ANTONINVS. AVG. GERM. SARM. Cap. Laur. et barb. S. C.

DE. GERM. Infrâ) TR. P. XXXI. IMP. VIII. COS. III. P. P. —  
armorum Congeries.

M. ANTONINVS. AVG. GERM. SARM. Cap. laur. et Barb. S. C.

DE SARM. Infrâ) TR. P. XXX. IMP. VIII. COS. III. P. P.  
Trophæum cratum cum duobus captivis infrâ  
de identibus d. oris obverso.

M. ANTONINVS. AVG. GERM. SARM. Cap. Laur. et Barb. S. C.

DE. SARM. Infrâ) TR. P. XXXI. IMP. VIII. COS. III. P. P. —  
Congeries armorum.

M. ANTONINVS. AVG. GERM. SARM. Cap. Laur. et Barb. S. C. 273

DE. SARM. *(Infra)* TR. P. XXXI. IMP. VIII. COS. III. P. P. -  
*crochæum erectum cum duobus infra capiteis -*  
*dentibus dorso obverso.*

M. ANTONINVS. AVG. TR. P. XXIII. Cap. Laur. et barb. S. C.

FELICITAS. AVG. COS. III. *fig. mul. stol. d. c. stans d. -*  
*caduceum, s. haste militis,*

ANTONINVS. AVGV. <sup>(Sic)</sup> Cap. Laur. et barb. S. C.

FELICITAS. AVGG. *fig. mul. stol. d. c. stans d. caduceum*  
*s. cornucopia (nummus rudioris fabricae.)*

M. ANTONINVS. AVG. TR. P. XXIII. Cap. Laur. et barb. S. C.

FELICITATI. AVG. COS. III. *fig. mul. stol. d. c. stans d. caduceum*  
*alatum, s. haste militis.*

M. ANTONINVS. AVG. GERM. SARM. Cap. Laur. et Barb. S. C.

FORT. DVCI. TR. P. XXX. IMP. VIII. COS. III. *fig. mul. stol.*  
*d. c. sedens d. tenonem globi superpositum s. cornucop.*  
*sub sedili rotâ.*

M. ANTONINVS. AVG. ARM. PARTH. MAX. Cap. Laur. et  
Barb. S. C.

FORT. RED. TR. P. XXII. IMP. V. *(Infra COS. III. fig. mul. stol.*  
*d. c. sedens d. catenam navis gubernantem superpositam*  
*s. cornucop.*

M. ANTONINVS. AVG. ARM. PARTH. MAX. Cap. Laur. et  
Barb. S. C.

FORT. RED. TR. P. XXIII. IMP. V. (In fra COS. III. Typus

ut supra.

M. ANTONINVS. AVG. GERM. SARM. Cap. laur. et barb. S. C. <sup>N. Sub.</sup>

GEN. AVG. FELIC. COS. VI. Genites Seminudus d. c. Stans

d. extensa pateram. Super arcu ignita s. cornuop. ut in

Commodo.

M. ANTONINVS. AVG. TR. P. XXIII. Cap. laur. et barb. S. C. <sup>N. Sub.</sup>

HILARITAS. fig. mul. stol. d. c. Stans d. paludam -

oblongam, s. cornuop. ut in Faustina vxore.

AVRELIVS. CAESAR. AVG. PII. F. COS. Cap. Iuven. nud. S. C.

HONOS. figura virilis togata d. c. Stans d. ramum

elatum s. cornuop.

M. ANTONINVS. AVG. TR. P. XXV. Cap. laur. et barb. S. C.

IMP. VI. COS. III. Victoria Seminuda d. c. S. c. d. c. -

extensa pateram, s. paludam.

M. ANTONINVS. AVG. TR. P. XXV. Cap. laur. et barb. S. C.

IMP. VI. COS. III. Victoria alata a sinist. dext. gradibus

d. extensa coronam s. paludam.

M. ANTONINVS. AVG. TR. P. XXVI. Cap. laur. S. C.

IMP. VI. COS. III. Victoria alata a sin dext. gradibus,

d. coronam s. paludam.

M. ANTONINVS. AVG. TR. P. XXVI. Cap. laur. et barb. S. C.

IMP. VI. COS. III. Victoria Seminuda s. c. Stans leua

elypsum sustinet truncu arboris oppositum in quo VIC. GER.

d. pectori adnotat.

M. ANTONINVS. AVG. TR. P. XXVI. Cap. Laur. et barb. S. C. <sup>275</sup>

IMP. VI. COS. III. fig. mil. stol. Cap. gal. d. c. sedens pedibus scabello inpositis, d. extensa victoriolam, s. hastas imitatus iuxta quam Elyceus.

Idem nummus cum paludamento

M. ANTONINVS. AVG. TR. P. XXVI. Cap. Laur. et barb. S. C.

IMP. VI. COS. III. fig. mil. stol. d. c. stans, d. extensa bilancem, s. cornuop.

Idem nummus cum paludamento.

M. ANTONINVS. AVG. TR. P. XXVI. Cap. Laur. et barb. S. C.

IMP. VI. COS. III. fig. milit. gal. s. c. stans sinistra demissa Elyceum attingit humi positum d. hastas feratas imitatus.

Idem nummus cum paludamento.

M. ANTONINVS. AVG. TR. P. XXVII. Cap. Laur. et barb. S. C.

IMP. VI. COS. III. Victoria s. c. gradicus d. extensa coronam s. c. trophaeum humero inpositum

Idem nummus cum paludamento.

M. ANTONINVS. AVG. TR. P. XXVII. Cap. Laur. et barb. S. C.

IMP. VI. COS. III. Trophaeum erectum sub quo captivus s. c. humi desidens eum ad obois paucis ad pedes.

Idem nummus in quo captivus humi desidens ad trophaeum d. a tortum est conversus

M. ANTONINVS. AVG. TR. P. XXVII. Cap. Laur. et barb. S. C.

IMP. VI. COS. III. fig. viril. togata d. c. stans s. ramum s. sapionum transversum



*Idem nummus cum paludamento.*

M. ANTONINVS. AVG. TR. P. XXVII. Cap. laur. et barb. s. c.

IMP. VI. COS. III. fig. mal. stol. d. c. Elygesusidens. d. —

Extensa victoriolam s. hastae iunctivum.

M. ANTONINVS. AVG. TR. P. XXVIII. Cap. laur. et barb. s. c.

IMP. VI. COS. III. Trophaeum erectum sub quo Captivus

s. c. Auumi desidens.

*Idem nummus cum paludamento.*

*Idem nummus pectore loricato.*

M. ANTONINVS. AVG. TR. P. XXVIII. Cap. laur. et barb. s. c.

IMP. VI. COS. III. Victoria summetas a dext. Sin. y radicus

d. extensa et elata coronans, s. i. r. Trophaeum humero

inpositum.

M. ANTONINVS. AVG. TR. P. XXVIII. Cap. laur. et barb. s. c.

IMP. VI. COS. III. fig. virilis togata s. c. stans. d. r. amum

s. s. s. i. onum transversum.

M. ANTONINVS. AVG. TR. P. XXVIII. Cap. laur. et barb. s. c.

IMP. VI. COS. III. fig. virilis nuda Cap. gal. s. c. y gradus

d. s. p. iculum transversum s. Trophaeum humero

inpositum.

M. ANTONINVS. AVG. TR. P. XXVIII. Cap. laur. et barb. s. c.

IMP. VII. COS. III. victoria d. c. sedens pedibus scabello

inpositis d. extensa pateram, s. palumam.

M. ANTONINVS. AVG. TR. P. XXVIII. Cap. laur. s. c.

272

IMP. VII. COS. III. Trophæum ad Cæsar Murem Captivus  
d. c. Auni desidens cum duobus pæulis ad pedes.

M. ANTONINVS. AVG. TR. P. XXVIII. Cap. laur. et barb. s. c.

IMP. VII. COS. III. fig. mul. stol. pectore nudo, d. c. stans  
d. hastæ Inuititur s. cornuop.

M. ANTONINVS. AVG. TR. P. XXVIII. Cap. laur. et barb. s. c.

IMP. VII. COS. III. fig. milit. Cap. gal. d. c. stans d. extensâ  
Victoriolam s. hastæ Inuititur.

M. ANTONINVS. AVG. TR. P. XXIX. Cap. Laur. et Barb. s. c.

IMP. VII. COS. III. fig. virilis nuda d. c. stans d. extensâ  
pateram s. d. uillâ s. p. car.

M. ANTONINVS. AVG. GERM. TR. P. XXIX. Cap. laur. et  
Barb. s. c.

IMP. VII. COS. III. fig. militaris nuda Cap. gal. adentis  
sinistris gradibus, d. speculum transversum s.  
trophæum humero Inpositum.

M. ANTONINVS. AVG. TR. P. XXIX. Cap. laur. et barb. s. c.

IMP. VII. COS. III. fig. milit. Cap. gal. d. c. stans d. extensâ  
Victoriolam s. hastæ Inuititur.

M. ANTONINVS. AVG. TR. P. XXIX. Cap. laur. et barb. s. c.

IMP. VII. COS. III. fig. mul. stol. d. c. stans d. hastæ  
Inuititur quæ caduceata videtur, s. cornuop.

M. ANTONINVS. AVG. TR. P. XXIX. Cap. laur. et Barb. s. c.

IMP. VII. COS. III. Victoria Inimuda d. c. sedens, d. extensâ  
pateram s. p. alucum.

M. ANTONINVS. AVG. GERM. TR. P. XXIX. Cap. laur. et  
 barb. S. C.

IMP. VIII. COS. III. Victoria d. c. sedens d. extensa  
 pateram s. paludam.

M. AVREL. ANTONINVS. AVG. Cap. laur. et barb. S. C.

IUSTITIA. AVG. TR. P. XXXIII. IMP. X. (Infra COS. -

III. P. P. fig. mul. stol. d. c. sedens, d. extensa pateram,  
 s. hastae iuncturam.

AVRELIVS. CAESAR. AVG. PII. F. COS. Cap. Iuven. nud. S. C.

IUVENTAS. fig. mul. stol. d. c. stans d. extensa super  
 tripodem, s. pateram ut videtur.

Idem nudus pectore paludato.

M. ANTONINVS. AVG. ARMENIACVS. Cap. laur. et barb.  
 S. C.

LIB. AVG. III. TR. P. XX. COS. III. fig. mul. stol. d. c. stans,  
 d. Telluram, s. cornu cop.

M. ANTONINVS. AVG. TR. P. XXIII. Cap. laur. et barb.

S. C.  
 LIBERAL. AVG. V. COS. III. fig. mul. stol. d. c. stans

d. Telluram, s. cornu cop.

M. ANTONINVS. AVG. TR. P. XXIII. Cap. laur. et

barb. S. C.

LIBERAL. AVG. V. COS. III. Cypris ut supra -

M. ANTONINVS. AVG. ARMENIACVS. Cap. laur. et barb.

S. C.

PAX. AVG. TR. P. XX. COS. III. *fig. mul. Stol. d. c. -*  
*Stans, d. ramum demissam s. cornucop.*

M. ANTONINVS. AVG. ARM. PARTH. MAX. *Cap. laur. s. c.*

PAX. *Infra*) TR. P. XX. IMP. III. COS. III. *fig. mul.*  
*Stol. d. c. Stans d. ramum demissam s. cornucop.*

M. ANTONINVS. AVG. GERM. SARM. *Cap. laur. et*  
*Barb. s. c.*

PAX. AVG. *Infra*) TR. P. XXXI. IMP. VIII. COS. III. P. P.  
*fig. mul. Stol. d. c. Stans d. facem demissam qua*  
*comburit arma s. cornucop.*

AVRELIVS. CAESAR. AVG. PII. F. COS. *Cap. Iuventa*  
*rud. s. c.*

PIETAS. AVG. *Instrumento pontificalis.*

M. ANTONINVS. AVG. ARMENIACVS. *Cap. laur et*  
*Barb. s. c.*

PIETAS. AVG. TR. P. XX. COS. III. *fig. mul. Stol. Cap.*  
*vel. d. c. Stans ad aram ignitam. d. thura inject*  
*in ignem, s. acerrou.*

M. ANTONINVS. AVG. ARM. PARTH. MAX. *Cap. laur*  
*et Barb. s. c.*

PIETAS. AVG. TR. P. XX. COS. III. *typus ut supra.*

M. ANTONINVS. AVG. GERM SARM. *Cap. laur et*  
*Barb. s. c.*

PIETAS. AVG. TR. P. XXXI. IMP. VIII. COS. III. P. P. *fig.*

Mul. Stol. cap. vel d. e. gradicus d. extensus  
pateram s. hastae iunititur.

ANTONINVS. AVG. ARMENIACVS. Cap. nud. d. e.

P. M. TR. P. XVIII. IMP. II. COS. III. fig. milit. cap.

gal. s. e. stans, d. hastae ferratae iunititur, s. -  
Elypeum attingit humi positum.

Idem nummus cum cap. laureato.

ANTONINVS. AVG. ARMENIACVS. Cap. laur. s. e.

P. M. TR. P. XIX. IMP. II. COS. III. fig. mul. stol. d. e.

Stans utraque manu cornucopiae effundit, ad  
pedes a dextris congruum frumentorum ex quo spicae  
exurgunt.

ANTONINVS. AVG. ARMENIACVS. Cap. laur. s. e.

P. M. TR. P. XIX. IMP. II. COS. III. fig. mul. stol. d. e.

Stans d. eaduceum s. cornucop. ad pedes a dextris  
globus.

ANTONINVS. AVG. ARMENIACVS. Cap. laur. et barb. s. e.

P. M. TR. P. XIX. IMP. II. COS. III. fig. milit. gal. s. e.

Stans d. hastae ferratae iunititur, s. laeva elypeum  
attingit humi positum.

M. ANTONINVS. AVG. ARMENIACVS. Cap. laur. d. e. ad

pectus cum lorica.

P. M. TR. P. XIX. IMP. III. COS. III. fig. mul. stol. d. e. Stans

d. spicas duas demittas super modicis spicis iam referto,  
P. cornucop. a sin. proora navis

Idem nummus Cap. laur. S. C. et pectore nudo<sup>281</sup>

Idem nummus Cap. laur. S. C. et pectore paludato.

M. ANTONINVS. AVG. ARMENIACVS. Cap. laur. S. C.

P. M. TR. P. XIX. IMP. III. COS. III. fig. mul. Stol. Cap. gal. d. c. sedens, d. extensa Victoriolam s. hastæ Imitatur iuxta quam Clypeus.

M. ANTONINVS. AVG. ARMENIACVS. Cap. laur. S. C.

P. M. TR. P. XX. IMP. III. COS. III. fig. mul. Stol. Cap. Gal. d. c. sedens. d. extensa Victoriolam s. hastæ Imitatur. Iuxta quam Clypeus.

IMP. M. ANTONINVS. AVG. TR. P. XXV. Cap. laur. et barb. S. C.

PRIMI. DECENNALES COS. III. in Corona laureâ,

IMP. M. AVREL. ANTONINVS. AVG. Cap. nud. S. C.

PROV. DEOR. TR. P. XV. COS. III. fig. mul. Stol. d. c. stans d. extensa globum, s. cornu pice.

Idem nummus Cap. laurato.

M. ANTONINVS. AVG. Cap. nud. S. C.

PROV. DEOR. TR. P. XVI. COS. III. Typus ut supra.

IMP. M. AVREL. ANTONINVS. AVG. Cap. nud. S. C.

PROV. DEOR. TR. P. XVI. COS. III. Typus ut supra

Idem nummus Cap. laurato.

M. ANTONINVS. AVG. IMP. II. Cap. laur. S. C.

PROV. DEOR. TR. P. XVII. COS. III. Typus ut supra

M. ANTONINVS. AVG. Cap. laur. S. C.

PROV. DEOR. TR. P. XVII. COS. III. Typus ut supra  
IMP. M. ANTONINVS. AVG. Cap. nud. S. c.

PROV. DEOR. TR. P. XVII. COS. III. Typus ut supra.  
Idem nummus Cap. laureato.

M. ANTONINVS AVG. TR. P. XXVII. Cap. laur. et barb. S. c.

RELIG. AVG. IMP. VI. COS. III. Mercurius Pallio —  
coopertus d. c. stans d. extensâ et paululum  
de mitta pateram s. caduceum humero impositum.

M. ANTONINVS. AVG. TR. P. XXVIII. Cap. laur. et barb.  
S. c.

RELIG. AVG. IMP. VI. COS. III. Typus ut supra.

M. ANTONINVS. AVG. TR. P. XXIII. Cap. laur et barb.  
S. c.

SALVTI. AVG. COS. III. fig. mul. Stol. d. c. stans, d. —  
Extensâ pateram præbet serpenti ex arâ emergenti  
s. haste immititur.

M. ANTONINVS. AVG. TR. P. XXVIII. Cap. laur et barb. S. c.

SALVTI. AVG. COS. III. fig. mul. Stol. d. c. stans de  
pateram præbet serpenti ex arâ emergenti s.  
hastæ immititur.

M. ANTONINVS. AVG. GERM. PARM. Cap. laur et  
barb. S. c.

SECVRIT. PVB. TR. P. XXIX. IMP. VIII. COS. III.  
fig. mul. Stol. d. c. sedens s. cubito sellee. Murex. d.  
elata scipionem genu dextro imposito.

M. ANTONINVS. AVG. GERM. SARM. Cap. Laur. et barb.

S.C.

SECVRIT. PVB. TR. P. XXX. IMP. VIII. COS. III. Typus

ut supra.

AVRELIVS. CAESAR. AVG. PII. F. Cap. Iuven. nud. S.C.

TR. POT. COS. II. fig. mul. Stol. J. c. gradicus J. -

Extensa florem s. vestem subleuat.

AVRELIVS CAESAR. AVG. PII. F. Cap. Iuven. nud. S.C.

TR. POT. II. COS. II. fig. mul. Stol. J. c. stans J. demissa

Spicas duas, s. canistrum cum frugibus.

AVRELIVS. CAESAR. AVG. PII. F. Cap. nud. parum barbatum

S.C.

TR. POT. II COS. II. Pallas Cap. gal. S. c. stans J. -

hastae iunitatur, s. Elyseum attingit humi-  
positum.

M. ANTONINVS. AVG. ARM. PARTH. MAX. Cap. Laur.

et barb. S.C.

TR. P. III. IMP. II. COS. fig. mul. habitu barbarico -

S. c. humi desidens, antequam vexillum erectum

ui elyseus appositus est. pone Elyseus alter

et spiculum.

AVRELIVS. CAESAR. AVG. PII. F. Cap. Iuven. nud. parum

barb. S.C.

TR. POT. III. COS. II. Pallastol. Cap. gal. J. c. stans J. hastae

ferratae iunitatur, laeva elyseum attingit humi positum



Idem nummus Cap. dextr. converso.

AVRELIVS. CAESAR. AVG. PII. F. Cap. Iuven. nud. S. c.

TR. POT. III. COS. II. fig. mul. stol. d. c. stans d. dextera  
baculum, s. hastam laevocubito columnae iunxerit  
ad pedes a dextris globus.

AVRELIVS. CAESAR. AVG. PII. FIL. <sup>(Sic)</sup> Cap. Iuven. nud. S. c.

TR. POT. VI. COS. II. fig. virilis palud. d. c. stans d. extensa  
pateram, s. signo militari iunxitur ad pedes a dextris  
modius ex quo spicae emergunt.

AVRELIVS. CAESAR. ANTONINI. AVG. PII. FIL. Cap. -  
nud. S. c.

TR. POT. VI. COS. II. fig. virilis seminuda d. c. stans ad  
arcam d. extensa pateram, laeva signo militari  
iunxitur, ad pedes a dextris arca.

AVRELIVS. CAESAR. AVG. PII. FIL. Cap. Iuven. nud.  
varum barb. S. c.

TR. POT. VII. COS. II. fig. virilis palud. d. c. stans, d.  
pateram s. signo militari iunxitur, ad pedes a  
dextris modius ex quo spicae emergunt vel arca -  
ignita.

AVRELIVS. CAESAR. AVG. PII. FIL. Cap. Iuven. nud. S. c.

TR. POT. VIII. COS. II. fig. virilis palud. d. c. stans, d.  
pateram s. aquilam legionariam ad pedes -  
modius ex quo spicae emergunt vel arca -  
ignita.

AVRELIVS. CAESAR. AVG. PII. FIL. Cap. juven. nud. S. C. <sup>285</sup>  
 TR. POT. VIII. COS. II. fig. virilis palud. d. c. stans, d. -  
 extensâ pateram super aram ignitam, s. hastâ  
 Iunitatus Cujus in apice Aquila.

AVRELIVS. CAESAR. AVG. PII. FIL. Cap. nud. S. C.  
 TR. POT. VIII. COS. II. fig. mul. stol. d. c. stans Cap. gul.  
 d. extensâ . . . . s. demissâ qua tenet hastam  
 Elypeum utragit humi positum.

M. ANTONIVS. AVG. ARM. PARTH. MAX. Cap. laur et  
 carb. S. C.  
 TR. P. VIII. IMP. IIII. COS. . . . . fig. mul. stol. d. c. stans  
 d. bilancem. s. cornuop. (nummus plumbeus -  
 olim argenti bractea cooperit.)

AVRELIVS. CAESAR. AVG. PII. FIL. Cap. nud. chyanum  
 carb. S. C.  
 TR. POT. VIII. COS. II. Sallas gul. et stol. d. c. stans..  
 d. extensâ galeam, s. quâ hastam tenet Elypes -  
 Iunitatus humiposito.

Idem nummus cum paludamento.

AVRELIVS. CAESAR. AVG. PII. FIL. Cap. nud. S. C.  
 TR. POT. X. COS. II. fig. mul. stol. d. c. stans d. bilancem  
 s. hastae Iunitatus.

AVRELIVS. CAES. ANTON. AVG. PII. F. Cap. nud. -  
 parum carb. S. C.

TR. POT. X. COS. II. *fig. virilis seminuda s. c. stans*  
*d. hastæ inuictæ, s. cornu off.*

AVRELIVS. CAES. ANTON. AVG. PII. F. *Cap. nud. ut supra*

TR. POT. X. COS. II. *fig. milit. Cap. gal. d. c. stans, d.*  
*veluti arcum, s. hastæ inuictæ.*

AVRELIVS. CAES. ANTON. AVG. PII. F. *Cap. nud. s. c.*

TR. POT. XI. COS. II. *fig. milit. Cap. gal. d. c. stans d. . . . .*  
*s. hastæ ferratæ inuictæ.*

AVRELIVS. CAES. ANTON. AVG. PII. F. *Cap. nud. s. c.*

TR. POT. XI. COS. II. *fig. mulier. stol. d. c. stans, d. - -*  
*caduceum s. hastam. lævo cubito iunxæ columnæ.*

AVRELIVS. CAES. ANTON. AVG. PII. F. *Cap. nud. s. c. -*

TR. POT. XII. COS. II. *fig. mul. stol. d. c. stans, d. -*  
*caduceum s. hastam. lævo cubito columnæ*  
*iunxæ.*

AVRELIVS. CAES. ANTON. AVG. PII. F. *Cap. nud. s. c.*

TR. POT. XII. COS. II. *fig. mul. stol. d. c. gradicus, d.*  
*florem, s. vestem subleuat.*

AVRELIVS. CAES. AVG. PII. F. *Cap. nud. s. c.*

TR. POT. XIII. COS. II. *fig. militaris galeatæ d.*  
*c. stans lævo pede galeam calcans, d. hastæ*  
*ferratæ inuictæ, s. parazonium.*

AVRELIVS. CAES. ANTON. AVG. PII. F. *Cap. nud. s. c.*

TR. POT. XIII. COS. II. *fig. mul. stol. a sin. dextris gradicus*  
*d. florem s. vestem subleuat.*

AVRELIVS. CAESAR. AVG. PII. F. Cap. nud. S. c.

TR. POT. XIII. COS. II. sig. milit. Cap. gal. d. c. Stans

d. hastae ferratae inuictus, s. Elyseum attingit  
humispositum.

AVRELIVS. CAESAR. AVG. PII. F. Cap. nud. S. c.

TR. POT. XIII. COS. II. Ballas gal. et Stol. S. c. gradicus

d. ~~Spiriculum~~ vibratura s. Elyseum.

AVRELIVS. CAESAR. AVG. PII. F. Cap. nud. S. c.

TR. POT. XIII. COS. II. DESIG. III. sig. milit. gal. d. c.

Stans d. hastae inuictus, s. Elyseum attingit  
humispositum.

IMP. CAES. M. AVREL. ANTONINVS. AVG. Cap. laur.

S. c.

TR. POT. XV. COS. III. Imperator togatus d. c. Stans,

d. extensa globum, Laeva Stola involuta forte Scipionem  
breuem.

AVRELIVS. CAESAR. AVG. PII. F. Cap. nud. S. c.

TR. POT. XV. COS. III. sig. mil. Stol. d. c. Stans,

utroque brachio puerum sustinet, hinc et inde  
pueruli stantes.

M. ANTONINVS. AVG. IMP. II. Cap. laur. et barb. S. c.

TR. P. XVIII. COS. III. sig. mil. Stol. S. c. Sedens in

sella curuli, d. haste caducae inuictus, s. —

cornuorum gemibus inpositum.

*Idem nummus Cap. nud. Cum Salsid.*

M. ANTONINVS. AVG. IMP. II. Cap. nud. S. c. cum Salsid.

TR. P. XVIII. COS. III. Pallas gal. et Stol. S. c. Stans S.

*Ramum S. katham cum ptycho.*

*Idem nummus Cap. laur. Cum Salsid.*

*Idem nummus Cap. nud. sine Salsid.*

M. ANTONINVS. AVG. IMP. II. Cap. nud. S. c.

TR. P. XVIII. COS. III. fig. mul. Stol. S. c. Stans S. extensa

*patetam S. duplex cornuoff.*

M. ANTONINVS. AVG. IMP. II. Cap. nud. S. c.

TR. P. XVIII. COS. III. fig. mul. Stol. S. c. Sedens S.

*haste caduceatae munitur, S. cornuoff. a-*  
*genibus impositum.*

*Idem nummus in quo Sella videtur Sella curulis.*

M. ANTONINVS. AVG. ARMEN. PARTH. MAX. Cap. nud. S. c.

TR. P. XVIII. IMP. II. COS. III. fig. milit. Cap. gal. S. c.

*Stans S. haste ferratae munitur S. elytrum*  
*attinuit humi positum.*

M. ANTONINVS. AVG. ARMEN. PARTH. MAX. Cap. laur

*et Barb. S. c.*

TR. P. XX. IMP. III. COS. III. Victoria S. c. Stans S.

*paludam S. elytrum instruct arbori appositum*  
*in quo VIC. PAR.*

M. ANTONINVS. AVG. ARM. PARTH. MAX. Cap. laur.

*et Barb. S. c.*

- 289
- TR. P. XXI. IMP. III. COS. III. *fig. mul. stol. d. c. stans*  
*d. bilancem s. cornucop.*
- M. ANTONINVS. AVG. ARM. PARTH. MAX. *cap. laur. s. c.*
- TR. P. XXI. IMP. III. COS. III. *fig. mul. stol. d. c. stans d.*  
*d. emilla baculum, s. haste inuictus ad pedes a -*  
*dextris globus.*
- M. ANTONINVS. AVG. ARM. PARTH. MAX. *cap. laur. et*  
*carb. s. c.*
- TR. P. XXII. IMP. III. COS. III. *fig. mul. stol. d. c. stans*  
*d. bilancem s. cornucop.*
- M. ANTONINVS. AVG. ARM. PARTH. MAX. *cap. laur*  
*et carb. s. c.*
- TR. P. XXII. IMP. III. COS. III. *fig. mul. stol. d. c. stans*  
*d. emilla baculum, s. haste inuictus ad pedes*  
*a dextris globus.*
- M. ANTONINVS. AVG. ARM. PARTH. MAX. *cap. laur.*  
*et carb. s. c.*
- TR. P. XXII. IMP. V. COS. III. *fig. mul. stol. d. c. stans*  
*d. bilancem, s. cornucop.*
- M. ANTONINVS. AVG. ARM. PARTH. MAX. *cap. laur et*  
*carb. s. c.*
- TR. P. XXII. IMP. V. COS. III. *fig. mul. stol. d. c. stans*  
*d. emilla baculum s. haste inuictus. ad*  
*pedes adextris globus.*

M. ANTONINVS. AVG. ARM. PARTH. MAX. Cap. laur.  
et barb. Sic.

TR. P. XXII. IMP. V. COS. III. *fig. mul. stol. d. c. sedens*

*d. bitanum s. cornuops.*

ANTONINVS. AVG. GERM. SARM. Cap. laur. et barb.  
Sic.

TR. P. XXIX. IMP. VIII. COS. III. *Victoria d. c. sedens*

*d. extensa pateram, s. palmam.*

M. ANTONINVS. AVG. GERM. SARM. Cap. laur et  
barb. Sic.

TR. P. XXIX. IMP. VIII. COS. III. *fig. milit. gal.*

*d. c. stans, d. extensa victoriolam s. hastae  
ferratae iunxitur.*

M. ANTONINVS. AVG. GERM. SARM. Cap. laur et  
barb. Sic.

TR. P. XXIX. IMP. VIII. COS. III. *fig. mul. stol. d. c.*

*stans d. hastae caduente iunxitur, s. cornuops.*

M. ANTONINVS. AVG. GERM. SARM. Cap. laur et  
barb. Sic.

TR. P. XXIX. IMP. VIII. COS. III. *fig. virilis nuda Cap.*

*gal. a dextis sinistr. gradicus, d. speculum trans-  
versum, s. trophaeum humero iunxitur.*

M. ANTONINVS. AVG. GERM. SARM. Cap. laur et  
barb. Sic.

TR. P. XXX. IMP. VIII. COS. III. *figura virilis* <sup>291</sup> -

nuda d. c. stans, d. extensa pateram s. -  
deuista spicas.

M. ANTONINVS. AVG. GERM. SARM. Cap. laur. et  
barb. s. c.

TR. P. XXX. IMP. VIII. COS. III. *fig. palud. Cap.* -

gal. d. c. stans, d. extensa victoriolam s. hastae -  
feratae iunxitur.

M. ANTONINVS. AVG. GERM. SARM. Cap. laur. et  
barbatum s. c.

TR. P. XXX. IMP. VIII. COS. III. *Mars nudus et gal.*

s. c. gradicus s. spiculum transversum, s.  
trophaeum humero iuxpositum.

*Idem nudus cum paludamento.*

M. ANTONINVS. AVG. GERM. SARM. Cap. laur. et  
barb. s. c.

TR. P. XXX. IMP. VIII. COS. III. PP. *fig. mul. stol. d.*

c. stans, d. bilancium s. cornuopia.

M. ANTONINVS. AVG. GERM. SARM. Cap. laur. et  
barb. s. c.

TR. P. XXX. IMP. VIII. COS. III. *fig. mul. stol. d. c.*

stans d. hastae inducatae iunxitur, s. -  
cornuopia.

M. ANTONINVS. AVG. GERM. SARM. Cap. laur. et  
barb. s. c.



TR. P. XXXI IMP. VIII. COS. III. P. P. *fig. mul-*  
*stol. d. c. stans d. palmam oblongam e terra*  
*nascentem, s. cornucopiae.*

M. ANTONINVS. AVG. GERM. SARM. *cap. laur. et*  
*barb. s. c.*

TR. P. XXXI. IMP. VIII. COS. III. P. P. *Victoria stol. d.*  
*c. gradicus, d. coronam s. trophaeum humero-*  
*myoliticum.*

M. ANTONINVS. AVG. GERM. SARM. *Cap. laur. et*  
*barb. s. c.*

TR. P. XXXI. IMP. VIII. COS. III. P. P. *fig. mul-*  
*stol. d. c. stans, d. pateram proebet serpenti ex*  
*aracemergenti s. hastae immititur.*

M. ANTONINVS AVG TR. P. XXVIII. *Cap. laur. et*  
*barb. s. c.*

TR. P. XXXI. <sup>(s. c.)</sup> IMIL. III. COS. III. P. P. *fig. mul.*  
*stol. d. c. stans d. palmam e terra nascentem*  
*s. cornucopiae.*

M. ANTONINVS AVG GERM. SARM. *Cap. laur. s. c.*

TR. P. XXXI. IMP. VIII. COS. III. P. P. *fig. mul. stol.*  
*d. c. stans d. hastae caducatae immititur*  
*s. cornucopiae.*

M. ANTONINVS. AVG GERM. SARM. *Cap. laur. et*  
*barbatam s. c.*

293

TR. P. XXXI. IMP. VIII. COS. III. PP. *suppiter*

*scutatus d. c. sedens, d. extensa victoriolam  
s. haste iunitus.*

M. ANTONINVS. AVG. GERM. SARM. Cap. laur. et  
barb. s. c.

TR. P. XXXI. IMP. VIII. COS. III. P. P. *fig. milit.*

*Cap. gal. d. c. thoraci in elyptis insidens. d.  
extensa victoriolam, laeva parazonium*

M. AVREL ANTONINVS. AVG. Cap. laur. et barb.  
s. c.

TR. P. XXXII. IMP. VIII. COS. III. P. P. *fig. mil.*

*Stol. d. c. sedens d. praebet ramum serpenti ex  
ara emergenti, s. selloe iuniora.*

*Idem nummus in quo non est ara.*

M. AVREL ANTONINVS. AVG. Cap. laur. et barb. s. c.

TR. P. XXXII. IMP. VIII. COS. III. P. P. *fig. milit.*

*Galeata s. c. stans d. haste ferreae iunitus  
s. elyptum attingit humi positum.*

M. AVREL ANTONINVS. AVG. Cap. laur. et  
barb. s. c.

TR. P. XXXIII. IMP. X. COS. III. P. P. *figuris mil.*

*Stol. s. c. sedens. d. ramum s. selloe iuniora, ad  
pedes a dextera surgit serpens ex ara.*

M. AVREL ANTONINVS AVG. Cap. laur. et barb.  
s. c. cum palud.

TR. P. XXXIII IMP. X. COS. III. P. P. Victoria d. c.

globo insistent, d. coronam s. trophæum -  
humero insolitum.

Idem nunnus absque paludamento.

M. AVREL. ANTONINVS. AVG. Cap. laur. s. c. cum palud.

TR. P. XXXIII. IMP. X. COS. III. P. P. fig. mul. stol. d.

c. sedens, d. temonem s. cornuosp.

M. AVREL. ANTONINVS. AVG. Cap. laur. et barb. s. c.

TR. P. XXXIII. IMP. X. COS. III. P. P. fig. milit. gal.

s. c. stans, d. hastæ ferratæ insistent, s. clypeum  
attingit humeris insolitum.

M. AVREL. ANTONINVS. AVG. Cap. laur. et barb.

s. c. cum palud.

TR. P. XXXIII. IMP. X. COS. III. P. P. Victoria d. c.

globo insistent, d. coronam s. trophæum humero  
insolitum.

M. AVREL. ANTONINVS. AVG. Cap. laur. s. c. adjectus

cum chorale.

TR. P. XXXIII. IMP. X. COS. III. P. P. fig. mul. stol. d.

c. sedens, d. temonem s. cornu. sub sedib: rotas.

M. ANTONINVS. ARMENIACVS. Cap. laur. et barb.

s. c.

VICT. AVG. TR. P. XX. COS. III. Victoria Cap. herito

stolata d. e. gradicus utraq; sertum vel diademum.

M. ANTONINVS · AVG · TR · P · XXIII. <sup>243</sup> Cap. laur et -  
Carb. S. C.

VICT. AVG. COS. III. Victoria d. c. gradicus, s. -  
coronam s. trophæum.

Idem nummus in quo victoria gestat sinistra  
palmam non trophæum.

M. ANTONINVS · AVG · ARM · PARTH · MAX · Cap. laur.  
et carb. S. C.

VICT. AVG. TR. P. XXV. COS. III. Victoria Cap. turrito  
d. c. gradicus, utraq. sertum vel diadema.

IMP. M. ANTONINVS · AVG · TR · P · XXV · Cap. laur. et -  
Carb. S. C.

VOTA · SOL · DECENN. (Infra COS. III. sig. virilis  
togatae vel d. c. stans s. pateram super tripodem  
ignitam, s. siphonem breuem, iuxta aram  
victima decumbens.

IMP. M. ANTONINVS · AVG · TR · P · XXV · Cap. laur. et carb.  
S. C.

VOTA · SVSCEP · DECEN · II. (infra COS. III. sig. virilis  
togatae velatae d. c. stans s. pateram super tripodem  
ignitam lava siphonem breuem ut videtur.

AVT · K · M · AVP · ANTONINOC · Cap. laur. S. C.

ΥΠΕΡ · ΝΙΚΗΣ · ΡΩ . . . . . sig. mul. stol. d. c. stans  
s. polum s. cornucop.

IMP. ANTONINVS. AVGVSTIC. <sup>(sic)</sup> Cap. laur. S. C.

AITOI. VISCNAI. <sup>(sic)</sup> fig. mul. stol. Cap. vel. S. C. stans.

∫. hastis inuititur, ∫. extensa pumum vel galeam.

nummus tetrioris fabricae et litterarum perverso ordine.

Alius omnino barbarus.

## FAVSTINA IVNIOR.

DIVA. FAVSTINA. PIA. Cap. S. C.

AETERNITAS. fig. mul. stol. ac velata ∫. C. stans

∫. elata stolae laciniam ∫. faciem auersam.

FAVSTINAE. AVG. . . . . Cap. S. C.

N.  
sub.

AETERNITAS. fig. mul. stol. ac velata ∫. C. stans

∫. extensa ∫. hastam transversam.

DIVA. FAVSTINA. PIA. Cap. S. C.

AETERNITAS. fig. mul. stol. Cap. vel. ∫. C. stans

∫. elata puerum arcu globo ∫. suppositum, laevo

luculo Columnae iurata.

FAVSTINAE AVG. PII. AVG. FIL. Cap. S. C.

N.  
sub.

AVGVSTA. Sella ornata supra quam Corona et

hastis transversa ut in matre.

FAVSTINA. AVGVSTA. Cap. S. C.

AVGVSTI. PII. FIL. <sup>297</sup> fig. mul. stol. d. c. stans d. extensa

Victoriolam s. demilla vestem subleuat.

FAVSTINA. AVGVSTA. Cap. s. c.

AVGVSTI. PII. FIL. fig. mul. stol. d. c. stans d.

Victoriolam laeva clypeo basi Imposito Iunitatur.

FAVSTINA. AVGVSTA. Cap. s. c.

AVGVSTI. PII. FIL. fig. mul. stol. d. c. stans, d.

patulam s. cornucop.

FAVSTINA. AVGVSTA. Cap. s. c.

CERES. fig. mul. stol. ac vel. d. c. modis insidens

d. extensa spicas, s. faum accensam pede laevo

scabello Imposito.

FAVSTINA. AVGVSTA. Cap. s. c.

CERES. fig. mul. stol. ac velata d. c. modis insidens

d. extensa spicas, s. faui oblongae Iunitatur.

FAVSTINA. AVGVSTA. Cap. sin. corn.

CERES. figura mul. stol. Cap. vel. d. c. stans d.

extensa spicas duas demissas, s. faui oblongae

Iunitatur.

FAVSTINA. AVG. PII. AVG. FIL. Cap. s. c.

CONCORDIA. fig. mul. stol. vultu s. c. stans, s.

demilla vestem subleuat. s. cornucop.

FAVSTINA. AVG. ANTONINI. AVG. PII. FIL. Cap. s. c.

CONCORDIA. ty. parat supra.

FAVSTINA. AVG. PII. AVG. FIL. Cap. S. C.

CONCORDIA. fig. mul. Stol. D. C. Sedens. D. clatus florem  
 laevo brachio sedi innixa ad sin. emergit cornu off. -  
 globo suppositum et basi innixum.

DIVA. FAVSTINA. PIA. Cap. S. C.

CONSECRATIO. Crescente luna Cujus in medio  
 Stella et sex aliae circum.

DIVA. FAVSTINA. PIA. Cap. S. C.

CONSECRATIO. Altare medium.

DIVA. FAVSTINA. PIA. Cap. S. C.

CONSECRATIO. Saxo a fronte Cauda expansa.

DIVA FAVSTINA PIA. Cap. S. C.

CONSECRATIO. Saxo Sin. Conv. Cauda compressa.

DIVA. FAVSTINA. PIA. Cap. S. C.

CONSECRATIO. Ara seu Sella ornata cum  
 hastâ transversa et javone infra. Sin. conv.  
 Idem numerus, sed cum piciâ odoraria supra  
 Sellam.

FAVSTINA. AVGVSTA. Cap. S. C.

DIANA LVCIF. fig. mul. Stol. D. C. Stans utroque  
 faciem transversam.

FAVSTINA. AVGVSTA. Cap. S. C.

FECVND. AVGVSTAE fig. mul. Stol. Vultu D. C. Stans  
 puerulum dextrâ alteram laevâ sustinet ad pedes -

Stat puerulus adext. et alter a sinistris. 299

FAUSTINA. AVGVSTA. Cap. S. C.

FECVNDITAS. fig. mul. stol. S. C. Stans, d. hastae  
hinc, laeva extensa puerulum sustinet.

FAUSTINA. AVGVSTA Cap. S. C.

FORTVNAE MVLIBRI. fig. mul. stol. S. C. Sedens -  
pedibus scabello inpositis, d. extensa temonem  
Rumi positum S. cornuop.

FAUSTINA. AVGVSTA. Cap. S. C.

HILARITAS. fig. mul. stol. S. C. Stans, d. palmarum  
oblongam et terram nascentem S. cornuop.

FAUSTINA. AVGVSTA. Cap. S. C.

IVNO. fig. mul. stol. ac vel. S. C. Stans d. extensa  
et paululum demissa pateram, S. hastae  
hinc, d. extensa ad pedes.

FAUSTINA. AVGVSTA Cap. S. C.

IVNO. fig. mul. stol. ac vel. S. C. Stans, d. extensa  
et paululum demissa S. hastae hinc, ad pedes  
a dextris pavo.

FAUSTINA. AVGVSTA. Cap. S. C.

IVNO. fig. mul. stol. S. C. Sedens d. extensa pateram  
S. hastae hinc, ad pedes a dextris pavo.

FAUSTINA. AVGVSTA. Cap. S. C.

IVNONI. REGINAE. fig. mul. stol. ac vel. S. C. Sedens, d.  
extensa pateram, S. hastae hinc, ad pedes pavo.



FAVSTINA. AVGVSTA. Cap. S. c.

IVNONI. REGINAE. fig. mul. Stol. ae vel. d. c. stans,  
d. extensâ pateram, s. hastae iunctur ad pedes  
a dextris pavo.

FAVSTINAE AVG. PII. AVG. FIL. Cap. S. c.

LAETITIAE. PVBLICAE. fig. mul. Stol. d. c. stans  
d. extensâ corollam, s. sparter extensâ hastae -  
iunctur.

FAVSTINA. AVGVSTA. Cap. S. c.

LAETITIA. fig. mul. Stol. d. c. stans, ut supra -  
DIVAE FAVSTINAE. PIAE. Cap. vel. S. c.

MATRI. CASTRORVM. fig. mul. Stol. d. c. sedens  
d. extensâ sustinet globum cuius insidit, -  
hastam transversam s. tenet. propediabus duo signa  
militaria erecto.

FAVSTINA. AVGVSTA. Cap. S. c.

MATRI. MAGNAE. Cybela. Stolatus Cap. turrito d.  
c. sedens, d. extensâ spicas, sin. cubito iunxit -  
rotulo. a sin. lev.

Idem nummus in quo Cybela non spicas, sed dextra  
extensâ palladium, vel victoriam sustinet.

FAVSTINAE. AVG. PII. AVG. FIL. Cap. S. c.

PVDICITIA. fig. mul. Stol. ae vel. d. c. stans, d. scutum  
oculis ad moerens, s. hastam sublevans.

FAUSTINA. AVGVSTA. AVG. PII. F. Cap. S. c.

301

PVDICITIA. fig. mul. Stol. Cap. vel. d. c. Stans. d. extensa pateram super aram ignitam, s. pectori aduotâ.

FAUSTINA. AVGVSTA. Cap. S. c.

SAECVLI. FELICIT. Lectulus in quo duo pueruli nudi sedentes.

FAUSTINA. AVGVSTA. Cap. S. c.

SALVS. fig. mul. Stol. d. c. Sedens d. extensa pateram praebet serpenti ex arâ emergenti, ta vocubito selles mura.

FAUSTINA. AVGVSTA. Cap. S. c.

SALVS. fig. mul. Stol. d. c. Stans d. demissa pateram praebet serpenti ex arâ emergenti, s. hastae munitur.

FAUSTINA. AVGVSTA. Cap. S. c.

TEMPOR. FELIC. fig. mul. Stol. d. c. Stans cetera sexa pueralis quorum duos brachios gestat quatuor stant propediibus duo adentris duo ad su.

FAUSTINAE AVG. PII. AVG FIL. Cap. S. c.

N. sub.

TR. POT. II. COS. ... Ballas Stol. Cap. y al. S. c. Stans, d. hastae munitur, s. Elypsum attingit Annipotikum ut in m. Aurelio.

FAUSTINA. AVGVSTA. Cap. S. c.

N. sub.

T. N. P. XXII. . . . . fig. mul. stol. d. e. stans

d. bilancium s. cornuop.

FAUSTINA. AVGVSTA. Cap. s. c.

VENERI. VICTRICI. Venus summe da dorso obverso  
s. e. stans, d. extensa galeam s. hastam transversam  
Cubito laevo Columnae iunxer.

FAUSTINAE. AVG. PII. AVG. FIL. Cap. s. c.

VENVS. fig. mul. stol. d. e. stans d. pommum, s.  
d. missa tena cui Inverso iuritur cui simplicitas  
et Delphicus.

FAUSTINA. AVGVSTA. Cap. s. c.

VENVS. fig. mul. stol. d. e. stans d. pommum s. hastae  
iuritur.

FAUSTINA. AVGVSTA. Cap. s. c.

VENVS. figura mul. stol. d. e. stans, d. Arcum  
s. hastae iuritur.

FAUSTINA. FILIA. AVG. Cap. s. c.

N.  
Sub.

VENVS. fig. mul. stol. d. e. stans d. arcum s. pommum  
s. hastae iuritur.

FAUSTINA AVGVSTA Cap. s. c.

VENVS. FELIX. fig. mul. stol. d. e. sedens d. extensa  
genuculam s. hastae iuritur.

FAUSTINA. AVGVSTA. Cap. s. c.

VENVS GENETRIX fig. mul. stol. d. e. sedens d. extensa  
genuculam, s. hastae iuritur.

FAUSTINA . AVGVSTA. Cap. S. c.

VENVS . GENETRIX. fig. mul. Stol. d. c. Stans d.

extensa juvenulam, s. d. unlla punitat ellyeo  
Rumi posito in quo duo pueruli stantes inpressi sunt

FAUSTINA . AVGVSTA. Cap. S. c.

VESTA. fig. mul. Stol. a. vel. d. c. Sdens d. extensa

galladium, s. hostiam transversam

# VERVS.

L. VERVS. AVG. ARMENIACVS. Cap. nud et barb. S. c.

ARMEN. in inferiore nummi parte) TR. P. III. IMP.

II. COS. II. figura mul. habitu barbarico s. e. humi-  
d. d. d. armatus antequam venillum erectum et  
elypeus oblongus positus est.

L. VERVS. AVG. ARMENIACVS. Cap. nud et barb. S. c.

ARMEN. infra) TR. P. IIII. IMP. II. COS. II. Typus supra

IMP. L. AVREL. VERVS. AVG. Cap. nud. S. c.

CONCORD. AVG. COS. II. fig. mul. Stol. d. c. Sdens

pedibus scabello inpositis, d. intensa pateram laevo  
cubito iunixa fig. spem representanti et sedem  
terminanti, sub sede emergit cornu cop.

DIVVS. VERVS. Cap. nud. et barb. S. c.

CONSECRATIO. Aquila alis semi expansis scipioni  
 insistens, Corpore sinistro et rostro dextro. curv.  
 DIVVS. VERVS. Cap. nud. et barb. s.c.

CONSECRATIO. Rogus.

IMP. CAES. L. AVREL. VERVS. AVG. Cap. nud. s.c.

COS. II. fig. virilis togata s.c. Stans, d. extensum a globum  
 s. Scipionem breuem.

L. VERVS. AVG. ARM. PARTH. MAX. Cap. laur. et barb. s.c.

FORT. RED. TR. P. VIII. IMP. V. (supra COS III. fig. mul. -  
 Stol. d. c. sedens, d. extensa navis gubernaculum humi  
 solitum s. cornuoff.

L. VERVS. AVG. ARM. PARTH. MAX. Cap. laur. et barb. s.c.

LIB. AVG. III. TR. P. VI. COS. II. fig. mul. Stol. d. c. Stans, d.  
 ceteram etatam s. cornuoff.

L. VERVS. AVG. ARM. PARTH. MAX. Cap. laur. et barb. s.c.

PAX. AVG. TR. P. VI. COS. II. fig. mul. Stol. d. c. Stans d. extensa  
 ramum demissum s. cornuoff.

Idem nummus Cap. nudo.

L. VERVS. AVG. ARM. PARTH. MAX. Cap. laur. et barb. s.c.

PAX. in inferiore nummi parte) TR. P. VI. IMP. IIII. COS.

II. fig. mul. Stol. d. c. Stans, d. extensa ramum -  
 demissum, s. cornuoff.

IMP. L. AVREL. VERVS. AVG. Cap. nud. et barb. s.c.

PROV. DEOR. TR. P. COS. II. fig. mul. Stol. d. c. Stans, dextera -  
 globum, s. cornuoff.

Idem nummus Cap. laureato.

IMP. L. AVREL. VERVS. AVG. Cap. nud. et barb. S. C.

PROV. DEOR. TR. P. II. COS. II. fig. mul. Stol. d. c. stans -

d. extensa globum, s. cornuop.

IMP. L. VERVS. AVG. Cap. nud. S. C.

PROV. DEOR. TR. P. II. COS. II. Cyfus ut supra.

IMP. L. VERVS. AVG. Cap. nud. S. C.

PROV. DEOR. TR. P. III. COS. II. Cyfus ut supra.

L. VERVS. AVG. ARMENIACVS Cap. nud. S. C.

TR. P. III. IMP. II. COS. II. fig. mul. habitu barbarico d. c.

Rumi desidens ac Mærens antequam vexillum erectum  
et Clypeus oblongus.

L. VERVS. AVG. ARMENIACVS. Cap. nud et barb. S. C. ad

Rumicos cum Chorae

TR. P. IIII. IMP. II. COS. II. Victoria d. c. globo insistenti s.

extensa coronam sinistra palmam.

L. VERVS. AVG. ARMENIACVS. Cap. nud et barb. S. C. ad

pectus cum Chorae

TR. P. IIII. IMP. II. COS. II. fig. milit. gal. S. C. stans d. hastæ

d. unitus, s. d. milla Clypeum attingit humi positum.

Idem nummus Cap. pariter nud. et barb. ad alq. Chorae

Idem nummus cum Cap. laureato et pectore

nudo.

Idem nummus cum Cap. laureato et pectore loricate.

L. VERVS. AVG. ARMENIACVS. Cap. laur. S. c.

TR. P. V. IMP. II. COS. II. *fig. milit gal. S. c. Stans d. hastae  
munitur. S. d. miltia egyptum attingit humi positum*

L. VERVS. AVG. ARMENIACVS. Cap. Laur. et Barb. S. c.

TR. P. V. IMP. II. COS. II. *fig. milit. Cap. gal. d. c. Stans  
d. extensa victoriolam lava trojshoem humero oppositam*

L. VERVS. AVG. ARM. PARTH. MAX. Cap. laur. et barb.  
S. c.

TR. P. V. IMP. III. COS. II. *Captivus habitu barbarico S. c.  
Humi desidens manibus post terga revinctis super  
armorum congeriem.*

*Idem nummus Cap. nudo.*

L. VERVS. AVG. ARM. PARTH. MAX. Cap. laur. et barb. S. c.

TR. P. VI. IMP. III. COS. II. *Captivus in habitu barbarico  
S. c. humi desidens super armorum congeriem  
manibus post terga revinctis.*

L. VERVS. AVG. ARM. PARTH. MAX. Cap. laur. et barb. S. c.

TR. P. VI. IMP. III. COS. II. *Victoria seminuda S. c. Stans  
d. palmam S. Elypeum sustinet palmae arbori -  
appensum in quo VIC. PAR.*

L. VERVS. AVG. ARM. PARTH. MAX. Cap. laur. et barb. S. c.

TR. P. VII. IMP. III. COS. III. *Victoria d. c. gradicus -  
d. extensa coronam S. palmam.*

L. VERVS. AVG. ARM. PARTH. MAX. Cap. laur. et Barb. S. c.

TR. P. VIII. IMP. IIII. COS. III. figura mul. stol. d. e.  
Stans d. extensa bilancem s. cornuof.

L. VERVS. AVG. ARM. PARTH. MAX. Cap. laur. et barb. s. e.

TR. P. VIII. IMP. IIII. COS. III. Victoria d. e. gradibus s.  
Extensa coronam s. palumam.

L. VERVS. AVG. ARM. PARTH. MAX. Cap. laur. et barb. s. e.

TR. P. VIII. IMP. V. COS. III. fig. mul. stol. d. e. Stans d. -  
extensa bilancem s. cornuof.

L. VERVS. AVG. ARM. PARTH. MAX. Cap. laur. et barb. s. e.

TR. P. VIII. IMP. V. COS. III. fig. mul. stol. d. e. sedens d. -  
extensa bilancem s. cornuof.

L. VERVS. AVG. ARM. PARTH. MAX. Cap. laur. et barb. s. e.

TR. P. VIII. IMP. V. COS. III. Victoria d. e. gradibus  
d. Coronam s. palumam.

L. VERVS. AVG. ARM. PARTH. MAX. Cap. nud. et barb. s. e.

VICT. AVG. TR. P. VI. COS. II. Victoria Cap. turrito  
a sinistro. dext. gradibus utraque sirturo  
vel diadema.

Idem nummus Cap. laureato.

# LVCILLA.

LVCILLA. AVGVSTA. Cap. s. e.

CONCORDIA. fig. mul. stol. d. e. sedens, d. extensa palumam  
s. cornuof.



LVCILLAE AVG. ANTONINI AVG. F. Cap. S. c.

CONCORDIA. fig. mul. Stol. d. c. Sedens d. extensa  
pateram s. cubito sedis iunior.

Idem nummus Inuesto quod sub sedibus emergit  
cornucopiae.

LVCILLAE AVG ANTONINI AVG. F. Cap. S. c.

CONCORDIA. fig. mul. Stol. d. c. Stans d. extensa  
pateram s. qua et ligis iunior, cornucopiae.

LVCILLAE . AVG. ANTONINI. AVG. F. Cap. S. c.

DIANA. LVCIFERA. fig. mul. Stol. d. c. Stans utraque  
faciem transversam.

Idem nummus in quo Diana sinist. est conversas.

LVCILLA. AVGVSTA. Cap. S. c.

HILARITAS. fig. mul. Stol. d. c. Stans d. extensa

palman oblongam e terra nascentem s. u  
cornucop. ut in faustiua iunior

LVCILLA. AVGVSTA. Cap. S. c.

IVNO REGINA. fig. mul. Stol. a. vel. d. c. Stans  
d. extensa pateram s. hastae iunior, ad  
pedes a dent. pavo.

LVCILLA. AVGVSTA. Cap. S. c.

IVNONI. LVCINAE. fig. mul. Stol. d. c. Sedens

d. florum s. infantem parvis involutum.

LVCILLAE. AVG. ANTONINI. AVG. F. Cap. S. c.

IVNONI. LVCINAE. fig. mul. stol. ac vel. d. c. stans  
d. extensa florem, s. infantem fascis involutum  
sustinet.

LVCILLA. AVGVSTA. Cap. s. c.

LAETITIA. fig. mul. stol. d. c. stans d. dimissa corollam,  
s. retro extensa navis gubernaculo iunitur.

LVCILLAE. AVG. ANTONINI. AVG. F. Cap. s. c.

PIETAS. fig. mul. stol. ac vel. d. c. stans, ad aram  
ignitam, s. patrem s. acerram.

LVCILLA. AVGVSTA. Cap. s. c.

PVDICITIA. fig. mul. stol. ac vel. d. c. sedens. d.  
pectori admovet, s. sella iunitur.

LVCILLA. AVGVSTA. Cap. s. c.

PVDICITIA. fig. mul. stol. ac vel. d. c. stans d. pectori  
admovet s. ad latet dimissa stola laciniata.

LVCILLA. AVGVSTA. Cap. s. c.

VENVS. fig. mul. stol. d. c. stans d. extensa puerum  
s. hastae iunitur.

LVCILLAE AVG. ANTONINI. AVG. F. Cap. s. c.

VENVS. Cygnus ut supra.

LVCILLA. AVGVSTA. Cap. s. c.

VENVS. VICTRIX. figura mul. stol. d. c. stans  
d. extensa victoriolam, s. dimissa clypeo  
humisposito iunitur.

LVCILLA. AVGVSTA. Cap. S. c.

VENVS. VICTRIX. fig. mul. stol. d. c. stans d. extensa  
victoriolam, s. demissa iunitas clypeu rufibos  
inposito.

LVCILLAE. AVG. ANTONINI. AVG. F. Cap. S. c.

VESTA. fig. mul. stol. avel. d. c. stans ad aram  
ignitam, s. capidunculam, s. stola involuta  
palladium in transversum.

LVCILLA. AVGVSTA. Cap. S. c. — — — —

N.  
Sub.

VESTA. typus ut supra.

LVCILLAE. AVG. ANTONINI. AVG. F. Cap. S. c.

VESTA. fig. mul. stol. cap. vil. d. c. stans ad aram  
ignitam, s. extensa pateram s. stola involuta  
palladium in transversum

LVCILLAE. AVG. ANTONINI. AVG. F. Cap. S. c.

VOTA. PVBLICA. in coronâ

LVCILLA. AVG. ANTONINI. AVG. F. Cap. S. c. — — —

N.

VOTA. PVBLICA. Cetera coronam. — — —

Sub.

ΛΟΥΚΙΛΛΑ. ΣΕΒΑΣΤΗ Cap. S. c.

ΒΑΣΙΛΕΥΣ. ΜΑΝΝΟΣ. ΦΙΛΟΡΩΜ. . . . c. figura  
mul. stol. d. c. sedens d. extensa pateram  
praebet serpenti ex ara emergenti sin -  
cornuor.

# COMMODOVS.

COMM. ANT. AVG. P. BRIT. *Cap. laur. et barb. S. c.*  
 ANN. *in latrocinia munni parte* P. M. TR. P. VIII.  
 IMP. VII. COS. III. PP. *fig. mul. stol. d. c. stans d.*  
*extensa a jeanulam s. cornuop. pro pedibus ad ext.*  
*modius spius refertur ad sin. pro a navis.*

M. COMM. ANTON. AVG PIVS. BRIT. *Cap. laur. S. c.*  
 ANN. *infra* P. M. TR. P. VIII. IMP. VII. COS. III. PP.  
*typus ut supra.*

COMM. ANT. AVG. P. BRIT. *Cap. laur. et barb. S. c.*  
 ANN. *infra* P. M. TR. P. X. IMP. VII. COS. III. PP. -  
*typus ut supra.*

M. COMM. ANT. P. FEL. AVG. BRIT. P. P. *Cap. laur. et*  
*barb. S. c.*

APOL. MONET. P. M. TR. P. XV. *(in arca COS. VI.*  
*apollo nudus S. c. pedibus d. cassatione solitus. d.*  
*capiti adnoscet, et laevo cubito insidet volumine*

M. COMM. ANT. P. FEL. AVG. BRIT. P. P. *Cap. laur. et*  
*barb. S. c.*

APOL. PAL. P. M. TR. P. XVI. COS. VI. *apollon habitus*  
*malicri vultu S. c. stans d. demissa plectrum s. lyram*  
*cyppio positum*

M. COMM. ANT. P. FEL. AVG. BRIT. P. P. Cap. laur. et  
 barb. S. C.

APOLLINI PALATINO. *Apollon ut supra.*

M. COMM. ANT. P. FEL. AVG. BRIT. Cap. laur et barb. S. C.

AVCT. PIET. P. M. TR. P. XII. IMP. VIII. COS. V. P. P. fig.

mul. Stol. S. C. Stans. S. extensa pateram super ara -

acumula lavâ acerram.

M. COMM. ANT. P. FEL. AVG. BRIT. PP. Cap. laur et barb.

S. C.

CONCORDIAE COMMODI AVG. fig. mul. Stol. S. C.

Stans S. extensa pateram S. hastae munitur.

M. COMM. ANT. P. FEL. AVG. BRIT. P. P. Cap. laur et

barb. S. C.

CONC. COM. P. M. TR. P. XVI. COS. VI. fig. mul. Stol

S. C. Stans S. extensa pateram S. hastae munitur

M. COMM. ANT. P. FEL. AVG. BRIT. Cap. laur. et barb.

S. C.

CONC. MLL. in inferiore muniti parte) P.

M. TR. P. XI. IMP. VII. COS. V. P. P. fig. mul. Stol. S. C.

Stans utraque signo militari munitur.

DIVO COMMODO. Cap. rad. et barb. S. C.

CONSECRATIO. ac ignita.

DIVO COMMODO. Cap. rad. et barb. S. C.

CONSECRATIO. Aquila scissum insistent alis semi-

expansis corpore sinistr. et rostro dext. curv.

N. mol.  
 maj. a  
 gal. rest.

N. mol.  
 maj. a

gal. rest.

L. AVREL. COMMODVS. AVG. *Caj. Iuren. laur. s. c. cum  
palud.*

COS. P. P. *fig. mul. stol. Caj. vil. d. c. sedens d. extensa  
p. terram s. cubito terra unixa, ad pedes serpens emergit e  
terras, et super gremia serpente videtur.*

L. COMMODVS. AVG. *Caj. Idem.*

COS. P. P. *typus ut supra.*

L. AVREL. COMMODVS. AVG. *Caj. Iuren. laureatum s. c.*

COS. P. P. *fig. milit. galeata d. c. stans, d. extensa victoriolam  
s. hastam iungit.*

COMMODO. CAES. AVG. FIL. GERM. SARM. *Caj. Iuren. med. s. c.*

*cum palud.*

DE. GERMANIS. *Trophaeum erectum cum duobus castris  
humis d. sedentibus dorso obverso.*

COMMODO. CAES. AVG. FIL. GERM. SARM. *Caj. Iurenile*

*med. s. c. cum palud.*

DE. SARMATIS. *Trophaeum erectum cum duobus castris*

*castris humis d. sedentibus, dorso obverso, quorumque  
ad utrasque manus habet post tergaque ligatas ad trophaeum.*

COMM. ANT. AVG. P. BRIT. *Caj. laur. et barb. s. c.*

FEL. *in una muniti parte) P. M. TR. P. X. IMP. VII. COS.*

*III. P. P. fig. mul. stol. d. c. stans d. caduceum elatum,  
s. cornu.*

M. COMM. ANT. P. FEL. AVG. BRIT. *Caj. laur. et barb. s. c.*

FEL. AVG. P. M. TR. P. XI. IMP. VII. COS. V. P. P. *fig.*

*mul. Stol. d. c. stans d. intensus victoriolam, s. hastae  
caduceatae similitudo*

REL. COMM. AVG. P. FEL. *Cap. laur. et barb. d. c.*

FELIC. PERPE. . . A. AVG. *figurae duae ex adverso stantes  
inter se junctae quarum quae ad dextris muliebri et stol. laevam  
hastae caduceatae similitudo quae ad sin. virilis et togata  
laeva cornu. sustinet.*

M. COMM. ANT. P. FEL. AVG. BRIT. P. P. *Cap. laur. d. c.*

FIDEI. CHORTIVM. AVG. *fig. mul. Stol. d. c. stans, d. . . .  
s. vexillo imitatur.*

M. COMM. ANT. P. FEL. AVG. BRIT. P. P. *Cap. laur. et barb. d. c.*

FIDE. COH. P. M. TR. P. VI. COS. VI. *fig. mul. Stol. d. c. -  
stans d. . . . s. vexillo imitatur.*

M. COMM. ANT. AVG. P. BRIT. FEL. *Cap. laur. et barb. d. c.*

FID. EXERC. <sup>(nummi parte)</sup> *Infra* P. M. TR. P. XI. IMP. VII. COS. VIII.  
P. P. *Imperatoris in obsequio d. c. stans alloquitur  
exhortis.*

M. COMM. ANT. P. FEL. AVG. BRIT. *Cap. laur. et barb. d. c.*

FID. EXERC. *Infra* P. M. TR. P. XI. IMP. VII. COS.  
V. P. P. *Cyprus et Syria.*

M. COMM. ANT. P. FEL. AVG. BRIT. P. P. *Cap. laur. et barb. d. c.*

FOR. FEL. P. M. TR. P. XIII. COS. V. DES. VI. *fig. mul.  
Stol. d. c. stans pede dextro prore navis imposito. d. ramum  
s. cornu.*

M. COMM. ANT. AVG. P. BRIT. FEL. Cap. laur et barb. Sic <sup>N.</sup> <sub>Sul.</sub>

FOR. RED. in inferiore munitate) P. M. TR. P. XI.

IMP. VII. COS. V. P. P. fig. mul. stol. d. c. sedens d. extensa -  
timonem globo inpositum s. cornuop. sub sedib. Rotas.

M. COMM. ANT. P. FEL. AVG. BRIT. Cap. laur et barb. Sic.

FOR. RED. supra) P. M. TR. P. XI. IMP. VII. COS. V. P. P. Typus ut supra

M. COMM. ANT. P. FEL. AVG. BRIT. Cap. laur. et barb. Sic.

FORTVNAE. MANENTI. (supra C. V. P. P. fig. mul. stol. d. c.  
sedens s. lyuum Capis two retinent s. cornuop.

M. COMM. ANT. P. FEL. AVG. BRIT. P. P. Cap. laur. et barb. Sic.

GEN. AVG. FELIC. COS. VI. genua pariter d. c. stans s. -  
extensa patens supra aram ignitam s. cornuop.

L. AEL. AVREL. COMM. AVG. P. FEL. Cap. leonina pelle amictum Sic.

HERCVL. ROMAN. AVGV. clava hercules in laurea in qua  
et inscriptio tota continetur

L. AEL. AVREL. COMM. AVG. P. FEL. Cap. laur. et barb. Sic.

HERCVLI. ROMANO. AVGV. hercules nudus d. c. stans dextram  
trophaeo erecto imponit s. clavam.

L. AEL. AVREL. COMM. AVG. P. FEL. Cap. leonina pelle amictum Sic.

HERCVLI. ROMANO. AVGV. clava patens arcum et pharetra

COMMODO CAES. AVG. FIL. GERM. SARM. Cap. fusca. nud. Sic.

Cum. Salut.

HILARITAS. fig. mul. stol. d. c. stans s. fulcrum oblongum

et terra nascentem, sinist. cornuopie



M. COMM. ANT. P. FEL. AVG. BRIT. Cap. laur. et barb. S. c.

HILAR. P. M. TR. P. XII. IMP. VIII. COS. V. P. P. fig. mul. Stod. c.

Stans d. extensa à coronam s. fulmine oblongae et terra nascenti  
iunittur.

M. COMM. ANT. P. FEL. AVG. BRIT. Cap. laur. et barb. S. c.

IOV. EXSVP. P. M. TR. P. XII. IMP. VIII. Intra COS. V. P. P. —

Juppiter Terminus d. c. Sedens, d. extensa ramum s. haste

iunittur.

L. AEL. AVREL. COMM. AVG. P. P. FEL. Cap. laur. et barb. S. c.

IOVI. DE FENS. SALVTIS. AVG. Juppiter nudus cum gallis —

volitantes vultu. S. c. Stans natus septem triones. d. extensa à

fulmen, lava septuam.

L. AEL. AVREL. COMM. AVG. F. FEL. Cap. laur. et barb. S. c.

I. O. M. SPONSOR. SEC. AVG. Inae figurae viriles et aduerso —

stantes sicut aclin Juppiter Terminus d. c. lava fulmen

dextram vero humero commodi togati imponens hic vultu  
S. c. d. globum lava septuam gerit.

M. COMM. ANT. P. FEL. AVG. BRIT. Cap. laur. et barb. S. c.

IOV. IUVEN. P. M. TR. P. XIII. COS. V. P. P. Juppiter nud. d. c.

Stans d. fulmen s. gallio volitante ornata iunittur —

haste, prope dextat aquila.

M. COMM. ANT. P. FEL. AVG. BRIT. P. P. Cap. laur. et barb. S. c.

IOV. IUVEN. P. M. TR. P. XIII. COS. V. DES. VI Typus ut supra

M. COMM. ANT. P. FEL. AVG. BRIT. Cap. laur. et barb. S. c.

LAETITIAE. AVG. fig. mul. Stod. d. c. Stans d. demissa —

spicas duas vel corollam d. extensa humeri oblongo globo iunittur

iunittur.

317

M. COMMODOVS. ANTONINVS. AVG. Cap. laur. S. c.

LIB. AVG. TR. P. V. IMP. IIII. COS. II. P. P. sig. mul. Stol. d. c.

Stans d. tesseram s. cornuop.

M. COMMODOVS. ANTONINVS. AVG. Cap. laur. S. c.

LIB. AVG. IIII. TR. P. VI. IMP. IIII. COS. II. P. P. Typus ut supra.

M. COMMODOVS. ANTONINVS. AVG. Cap. laur. S. c.

LIB. AVG. V. TR. P. VII. IMP. IIII. COS. III. P. P. Typus ut supra.

M. ANTONINVS. COMMODOVS. AVG. Cap. laur. S. c.

LIB. AVG. V. TR. P. VII. IMP. IIII. COS. III. P. P. Typus ut supra.

M. COMM. ANT. P. FEL. AVG. BRIT. Cap. laur. S. c.

LIB. AVG. VI. P. M. TR. P. XI. IMP. VII. COS. V. P. P. Typus ut supra.

M. COMM. ANT. P. FEL. AVG. BRIT. Cap. laur. S. c.

LIB. AVG. <sup>VI.</sup> P. M. TR. P. XI. IMP. VII. COS. V. P. P.

Imperator galudatus d. e. super substitutiones in sella curuli sedens, pro complacito distribuendo, pome stat praefectus praetorio, longius a dextris stat liberalitas d. tesseram et sin. cornuop. tenens ascendit — Romanus scalam ambabus vestem explicens.

M. COMM. ANT. P. FEL. AVG. BRIT. P. P. Cap. laur. et barb.

S. c. LIBERALITAS. AVG. VII. sig. mul. Stol. d. c. Stans d. tesseram

s. cornuop.

L. AEL. AVREL. COMM. AVG. P. FEL. Cap. laur. et Barb. S. c.

LIB. AVG. VIII. P. M. TR. P. XVII. COS. VII. P. P. Typus ut supra.

L. AEL. AVREL. COMM. AVG. P. FEL. *Cap. laur. et barb. S. c.*

LIB. AVG. VIII. P. M. TR. P. XVII. COS. VII. P. P. *Typus ut  
Supra cum Stella a dextris in arcu.*

M. COMM. ANT. P. FEL. AVG. BRIT. *Cap. laur. et barb. S. c.*

LIBERT. AVG. P. M. TR. P. XI. IMP. . . . COS. V. P. P. *fig. unal.  
Stol. S. c. Stans, d. extensa a pileum, s. hastae Iunilitur.*

M. COMM. ANT. P. FEL. AVG. BRIT. *Cap. laur. et barb. S. c.*

LIB. AVG. P. M. TR. P. XV. COS. VI. *Typus ut Signa.*

L. AEL. AVREL. COMM. AVG. P. FEL. *Cap. laur. et barb. S. c.*

LIB. AVG. P. M. TR. P. XVII. COS. VII. P. P. *Typus ut supra  
cum stella a dextris in arcu.*

*Idem nummus cum stella a sinistris.*

L. AEL. AVREL. COMM. AVG. P. FEL. *Cap. laur. et barb. S. c.*

LIB. AVG. P. M. TR. P. XVIII. COS. VII. P. P. *Typus ut supra  
cum stella a sin. in arcu.*

L. AEL. AVREL. COMM. AVG. P. FEL. *Cap. laur. et barb. S. c.*

MARTI. VLTORI. AVG. *fig. unlit Cap. gal. S. c. Stans -  
d. hastae ferratae. Iunilitur, s. demilla Elyseum -  
attingit humi positum.*

M. COMM. ANT. P. FEL. AVG. BRIT. *Cap. laur. et barb. S. c.*

MART. PAC. P. M. TR. P. XIII. COS. V. P. P. *Mars nudus*

*Cap. gal. S. c. Stans cum pallio super traiecit laevo d. -  
extensa Romanus s. Hastae Iunilitur.*

M. COMM. ANT. P. FEL. AVG. BRIT. P. P. *Cap. laur. et  
barb. S. c.*

MART. PAC. P. M. TR. P. XIII. COS. V. DES. VI. *Typus ut supra.*

M. COMM. ANT. P. FEL. AVG. BRIT. P. P. *Cap. laur. et barb. S. C.*

MIN. AVG. P. M. TR. P. XVI. COS. VI. *Sallas gal. corpore sin. et vultu d. c. Stans d. extensa ramum s. Elyseum cum hasta.*

M. COMM. ANT. P. FEL. AVG. BRIT. P. P. *Cap. laur et barb. S. C.*

MIN. VICT. P. M. TR. P. XIII. COS. V. P. P. *Sallas stol. et gal. d. c. Stans d. extensa Victoriolam s. hastae iunitus ad pedes a dextris Elyseus a tergo trophaeum.*

M. COMM. ANT. P. FEL. AVG. BRIT. P. P. *Cap. laur. et barb. S. C.*

MIN. VICT. P. M. TR. P. XIII. COS. V. DES. VI. *Typus ut supra.*

M. COMM. ANT. P. FEL. AVG. BRIT. P. P. *Cap. laur. et barb. S. C.*

NOBILIT. AVG. P. M. TR. P. XI. IMP. VIII. COS. V. P. P. *fig. mul. Stol. d. c. Stans, d. hastae iunitus s. extensa Victoriolam sustinet.*

M. COMM. ANT. P. FEL. AVG. BRIT. P. P. *Cap. laur. et barb. S. C.*

NOBILIT. AVG. P. M. TR. P. XII. IMP. VIII. COS. V. P. P. - *Typus ut supra.*

M. COMM. ANT. P. FEL. AVG. BRIT. P. P. *Cap. laur et barb. S. C.*

OPTIME. MAXIME. *Ursus C. V. P. P. Iuppiter nudus cum pallio super humero laevo. d. c. Stans d. fulmen s. hastae ferratae iunitus.*

M. COMM. ANT. P. FEL. AVG. BRIT. Cap. laur. et barb. S. C.

PACI. AETERNAE. (Infra C. V. P. P. fig. mul. stol. d. c. sedens

d. Nummum s. hastam transversam.

M. COMM. ANT. P. FEL. AVG. BRIT. Cap. laur. et barb. S. C.

PATER. SENAT. P. M. TR. P. XII. IMP. VIII. COS. V. P. P.

fig. togata d. c. stans s. Nummum s. hastam transversam

COMMODO. CAES. AVG. FIL. GERM. SARM. Cap. Iuren. -  
nud. S. C. ad humeros cum palud.

PIETAS. AVG. Vasa pontificalia.

Item nummus a bique paludamento

M. COMM. ANT. P. FEL. AVG. BRIT. Cap. laur. et barb. S. C.

PIETATI. SENATVS. (Infra C. V. P. P. duae fig. togatae

ex adverso stantes s. Iungunt quarum quae a dextris

laeva . . . . . quae a sin. laeva hastam breuem.

M. COMMODOVS. ANTON. AVG. PIVS. Cap. laur. et barb. S. C.

P. M. TR. P. VIII. IMP. VI. COS. III. P. P. fig. mul. stol. d. c. stans

d. caduceum s. cornu cop. ad pedes a dent. modius.

M. COMMODOVS. ANTON. AVG. PIVS. Cap. laur. et barb. S. C.

P. M. TR. P. VIII. IMP. VI. COS. III. P. P. fig. mul. stol. d. c.

stans s. demissa s. picae laeva calathum frugibus penum

M. COMMODOVS. ANTON. AVG. PIVS. Cap. laur. et barb. S. C.

P. M. TR. P. VIII. IMP. VI. COS. III. P. P. Ballas stol. Cap.

galeato s. c. stans s. retro posita spiculum vibratur a

s. elyptum ad pedes a sin. noctua.

M. COMMODVS. ANTON. AVG. PIVS. Cap. laur. et barb. S. C.  
 P. M. TR. P. VIII. IMP. VI. COS. III. P. P. Modius ex quo septem  
 spicae exurgunt.

M. COMMODVS. ANTON. AVG. PIVS. Cap. laur. et barb. S. C.  
 P. M. TR. P. VIII. IMP. VI. COS. III. P. P. fig. Virtutis in d. e.  
 Stans d. pateram super ara ignita d. demissa spicae.

M. COMMODVS. ANTON. AVG. PIVS. Cap. laur. et barb. S. C.  
 P. M. TR. P. VIII. IMP. VI. COS. III. P. P. fig. mul. stol. d. e.  
 Stans d. bilancem d. cornu op. ad pedes a dent. globus.

M. COMMODVS. ANTON. AVG. PIVS. Cap. laur. et barb. S. C.  
 P. M. TR. P. VIII. IMP. VI. COS. III. P. P. fig. milit. gal. S. C.  
 Stans d. hastae ferratae inuitatur, d. demissa clypeum  
 attingit humi positum.

M. COMMODVS. ANTON. AVG. PIVS. Cap. laur. et barb. S. C.  
 P. M. TR. P. VIII. IMP. VI. COS. III. P. P. Victoria Sami  
 nuda S. C. Stans scribit in clypeo humer. palmeae  
 appenso ad pedes captivus dorso obverso d. sedens ut  
 loquens.

M. COMM. ANTON. AVG. PIVS. BRIT. Cap. laur. et barb. S. C.  
 P. M. TR. P. VIII. IMP. VI. COS. III. P. P. fig. milit. gal. S. C.  
 Stans d. hastae ferratae inuitatur, d. demissa clypeum  
 attingit humi positum.

M. COMM. ANTON. AVG. PIVS. BRIT. Cap. laur. et barb. S. C.  
 P. M. TR. P. VIII. IMP. VII. COS. III. P. P. modius ex quo sex  
 spicae exurgunt.

M. COMMODVS. ANTON. AVG. PIVS. Cap. laur. et barb. S. c.

P. M. TR. P. VIII. IMP. VII. COS. III. P. P. fig. mul. stol. S. c.

Stans, d. d. cruxilla spicas duas, s. parum elatum colathrum  
cum frugibus.

M. COMMODVS. ANTON. AVG. PIVS. Cap. laur. et barb. S. c.

P. M. TR. P. VIII. IMP. VII. COS. III. P. P. Modius ex quo -

Sex spicae exurgunt.

COMM. ANT. AVG. P. BRIT. Cap. laur. et barb. S. c.

P. M. TR. P. VIII. IMP. VII. COS. III. P. P. fig. milit. Cap. gal.

d. c. Stans d. extensa a victoriolam sustinet, s. hastae  
ferratae militis.

COMM. ANT. AVG. P. BRIT. Cap. laur. et barb. S. c.

P. M. TR. P. VIII. IMP. VII. COS. III. P. P. modius ex

quo sex spicae exurgunt.

COMM. ANT. AVG. P. BRIT. Cap. laur. et barb. S. c.

P. M. TR. P. X. IMP. VII. COS. III. P. P. fig. milit. Cap.

gal. d. c. Stans, d. extensa a victoriolam, s. hastae militis.

M. COMM. ANT. FEL. AVG. P. BRIT. Cap. laur. et barb. S. c.

P. M. TR. P. X. IMP. VII. COS. III. P. P. Iuppiter seminud.

d. c. sedens, d. extensa a quila s. hastae militis.

M. COMM. ANT. P. FEL. AVG. BRIT. Cap. laur. et barb. S. c.

P. M. TR. P. XI. IMP. VII. COS. V. P. P. fig. mul. stol. d. c.

Stans d. orbem s. cornuops.

M. COMM. XI. IMP. V. FEL. AVG. BRIT. Cap. laur. S. c.

... XI. IMP. VII. COS. V. P. P. *fig. mul. stol. d. c.*  
 Stans d. bilancem s. cornu. (nummus bis reversus)  
 M. COMM. ANT. P. FEL. AVG. BRIT. Cap. laur. et barb. s. c.  
 cum pectore nudo

P. M. TR. P. XI. IMP. VII. COS. V. P. P. *Victoria d. c. gradibus*  
 d. extensa coronam s. palmam.  
 Item nummus cum pectore loricate.

M. COMM. ANT. P. FEL. AVG. BRIT. Cap. laur. et barb. s. c.  
 P. M. TR. P. XI. IMP. VII. COS. V. P. P. *fig. virilis togata*  
 d. c. sedens in sella curuli, d. extensa ylobum sustinens  
 coronatus a Victoria retro volitante a sin. dextroorsum

Item nummus in quo abest Victoria.  
 M. COMM. ANT. P. FEL. AVG. BRIT. Cap. laur. et barb. s. c.  
 P. M. TR. P. XI. IMP. VII. COS. V. P. P. *Jupiter tonitrudus*  
 d. c. sedens. d. extensa fulmen, s. hasta innititur.

M. COMM. ANT. P. FEL. AVG. BRIT. Cap. laur. s. c.  
 P. M. TR. P. XI. IMP. VIII. COS. V. P. P. *fig. mul. stol. d. c.*  
 Stans d. clatâ caduceum s. haste innititur.

M. COMM. ANT. P. FEL. AVG. BRIT. Cap. laur. et barb. s. c.  
 P. M. TR. P. XII. IMP. VIII. COS. V. P. P. *fig. mul. stol. d. c.*  
 Stans d. caduceum s. haste innititur.

M. COMM. ANT. P. FEL. AVG. BRIT. Cap. laur. et barb. s. c.  
 P. M. TR. P. XIII. IMP. VIII. COS. V. P. P. *fig. mul. stol. d. c.*  
 Stans d. bilancem s. cornu.



M. COMM. ANT. P. FEL. AVG. BRIT. Cap. laur. et barb. d.c.

P. M. TR. P. XIII. IMP. VIII. COS. V. P. P. fig. mul. stol.

Cap. velato d. c. sedens d. extensa pateram super aram  
Iguitam s. sella curiosa.

M. COMM. ANT. P. FEL. AVG. BRIT. Cap. laur. et barb. d.c.

P. M. TR. P. XIII. IMP. VIII. COS. V. P. P. fig. mul. stol. d. c.

Sedens, d. extensa Lemnium globo Impositum s. cornuoff.

M. COMM. ANT. P. FEL. AVG. BRIT. Cap. laur. et barb. d. c.

P. M. TR. P. XIII. IMP. VIII. COS. V. P. P. fig. virilis nudae

d. c. stans, d. extensa pateram s. d. n. s. s. p. p. p. p. p. p. p.

M. COMM. ANT. P. FEL. AVG. BRIT. Cap. laur. et barb.

d. c. cum pectore m. d. o.

P. M. TR. P. XIII. IMP. VIII. COS. V. P. P. fig. mul. stol. d. c.

stans. d. extensa pileum s. erecta hastam transversam.

Idem nudus pectore paludato.

M. COMM. ANT. P. FEL. AVG. BRIT. P. P. Cap. laur. et

barb. d. c.

P. M. TR. P. XV. IMP. VIII. COS. VI. fig. virilis togata

d. c. sella curuli nudus, d. extensa pateram

s. hastam brevem.

L. AEL. AVREL. COMM. AVG. P. FEL. Cap. laur. et barb. d. c.

P. M. TR. P. XVII. IMP. VIII. COS VII. P. P. victoria d. c.

gradus d. extensa corvum s. paludam.

Idem nudus ex utraque parte cum stella adentris in  
auro partit avorte.

L. AEL. AVREL. COMM. AVG. P. FEL. Cap. laur. et barb. S. c.  
 P. M. TR. P. XVII. IMP. VIII. COS. VII. P. P. fig. mul. stol.  
 d. c. stans d. hastae vel baculae punitur, s. cornuoss.  
 ad ext. in arcu stella.

Idem nummus cum stella a sinistra.

Idem nummus absque stella.

L. AEL. AVREL. COMM. AVG. P. FEL. Cap. laur. S. c.  
 P. M. TR. P. XVII. IMP. VII. COS. VII. P. P. fig. mul. stol.  
 d. c. stans, s. caduceum, s. cornuoss. ad ext. in arcu  
 stella.

L. AEL. AVREL. COMM. AVG. P. FEL. Cap. laur. S. c.  
 P. M. TR. P. XVII. IMP. VIII. COS. VII. P. P. Typus ut  
 supra.

Idem nummus absque stella.

L. AEL. AVREL. COMM. AVG. P. FEL. Cap. laur. et  
 barb. S. c.  
 P. M. TR. P. XVII. IMP. VIII. COS. VII. P. P. fig. mul. stol. d. c.  
 sedens intra amplexum d. puerulo ad pedes stantis s. stella  
 mixta hastam breuem.

Idem nummus cum stella a sin. in arcu partis adversae

Idem nummus cum stella a dextris in arcu partis adversae

COMMODO. CAES. AVG. FIL. GERNI. Cap. nervi. nud. S. c.  
 PRINC. IVVENT. fig. virilis paludatus d. c. stans d.  
 Ramus s. hastae punitur, a tergo trophaeum erectum.

COMMODO. CAES. AVG. FIL. GERM. SARIM. Cap. Juvenc.  
 med. d. c. cum palud.

PRINC. IVVENT. Typus ut supra.

Idem nummus sine paludamento.

L. AEL. AVREL. COMM. AVG. P. FEL. Cap. laur. d. c.

PROVIDENTIAE. AVG. Hercules nudus d. c. sed ad retro

rostrum navis Calvus, laeva cretae clavariis rufibus

inpositam stat ex adverso fig. mul. stol. d. c. cum

protonide in capite d. spicas herculi subministrans

laeva clata situm gerens ad pedes figurae mulieris leo

ut videtur d. c.

M. COMM. ANT. P. FEL. AVG. BRIT. Cap. laur. et barb. d. c.

PUBLIC. FEL. P. M. TR. P. XII. IMP. VIII. COS. V. P. P. fig.

mul. stol. d. c. stans. d. cretae et paululum demissa

patenam d. hastae humilitur.

M. COMM. ANT. P. FEL. AVG. BRIT. Cap. laur. et barb. d. c.

ROMAE. AETERNAE. Roma stol. Cap. gal. d. c. Elyseo

residens, d. cretae Victoriolam d. hastae humilitur,

infra C. V. P. P.

M. COMM. ANT. P. FEL. AVG. BRIT. P. P. Cap. laur. et

barb. d. c.

ROMAE. FELICI. COS. VI. Roma stol. Cap. gal. d. c.

Elyseo residens. d. cretae Victoriolam, d. hastae

humilitur.

M. COMM. ANT. P. FEL. AVG. BRIT. P.P. Cap. laur. et barb. s.c.

ROM. FEL. P.M. TR. P. XVI. COS. VI. *Cyprut supra.*

COMM. ANT. AVG. P. BRIT. Cap. laur. et barb. s.c.

ROM. *Infra*) P.M. TR. P. VIII. IMP VII. COS. III. P.P.

*Roma Stol. Cap. y al. d. e. Choraci Insidius, intra*

*extensa Victoriolam s. cornuoy. a tergo Elypus.*

*oblongus humi positus.*

COMM. ANT. AVG. P. BRIT. Cap. laur. et barb. s.c.

ROM. *Infra*) P.M. TR. P. X. IMP. VII. COS. III. P.P.

*Cyprut supra.*

M. COMM. ANT. P. FEL. AVG. BRIT. Cap. laur. et barb.

s.c.

SAEC. FEL. P.M. TR. P. X. IMP. VII. COS. III. P.P. -

*Victoria seminuda s. c. stans pede sinistra y lobum*

*calicant, laeva Elypura sustinet humo arboris -*

*appensum in quo dextra scribit. VO. DE.*

M. COMM. ANT. AVG. . . . BRIT. FEL. Cap. laur. et

barb. s.c.

SAEC. FEL. P.M. TR. P. X. IMP. VII. COS. III. P.P.

*Cyprut supra.*

M. COMM. ANT. P. FEL. AVG. BRIT. Cap. laur. et barb. s.c.

SAEC. FEL. P.M. TR. P. XI. IMP. VII. COS. V. P.P. -

*Cyprut supra.*

L. AEL. AVREL. COMM. AVG. P. FEL. Cap. laur. et barb.

s.c.

SAL. GEN. HVM. *Stans d. i. stans d. Commodum  
in adverte genu flexum subleuat s. hastae, nimitus  
cui serpens involutus.*

M. COMM. ANT. P. FEL. AVG. BRIT. P. P. *Cap. laur. et barb. s. c.*

SEC. ORB. P. M. TR. P. XIII. COS. V. DES. VI. *fig. mul. s. d.*

*d. i. d. ens d. extens a globum s. selae minima.*

M. COMM. ANT. P. FEL. AVG. BRIT. P. P. *Cap. laur. et barb.*

*s. c.*

SEC. ORB. P. M. TR. P. XIII. COS. V. *(infra DES. VI. Typus -*

*ut supra.*

M. COMM. ANT. P. FEL. AVG. BRIT. *Cap. laur. et barb.*

*s. c.*

SECVR. ORB. P. M. TR. P. XIII. *(infra COS. V. P. P. -*

*Typus ut supra.*

L. AEL. AVREL. COMM. AVG. P. FEL. *Cap. laur. et barb.*

*s. c.*

SERAPIDI. CONSERV. AVG. *Serapis Commodio in Capite*

*vultus d. i. stans, d. extens s. hastam breuem.*

COMMODO. CAES. AVG. FIL. GERM. SARM. *Cap. laur.*

*mul. s. c. eaur palud.*

SPES. PVBLICA. *fig. virilis palud. Cap. laur. d. i.*

*stans, d. extens a florem, s. togam subleuat.*

M. COMM. ANT. P. FEL. AVG. BRIT. P. P. *Cap. laur. et*

*barb. s. c.*

329

TEMP. FELIC. P.M. TR. P. XV. COS. VI. *duo Cornuoy.*  
*caduceo Intermedio.*

M. COMM. ANT. P. FEL. AVG. BRIT. *Cap. laur. et barb. d. c.* N.

TR. POT. COS. IIII. *fig. mul. Stol. et gal. Elyseo sedens* sub.  
*d. extensa Victoriolam d. Hastae Inuictus*

IMP. CAES. L. AVREL. COMMODVS. GERM. SARM. *Cap.*  
*Juven. Laur. d. c. cum palud.*

TR. POT. II. COS. *fig. mul. Stol. d. c. Stans d. pateram*  
*praebet serpenti ex ara emergenti d. Hastae Inuictus.*

IMP. L. AVREL. COMMODVS. AVG. GERM. SARM. *Cap. Juven.*  
*Laur. d. c.*

TR. P. II. COS. PP. *Iuppiter summus d. c. sedens d.*  
*extensa Victoriolam, d. Hastae Inuictus*

IMP. L. AVREL. COMMODVS. AVG. GERM. SARM. *Cap.*  
*Juven. Laur. d. c.*

TR. P. II. COS. PP. *fig. mul. Stol. d. c. Stans d. extensa*  
*globum laeva signo militari Inuictus*

L. AVREL. COMMODVS. AVG. GERM. SARM. *Cap. laureate*  
*Laur. d. c. cum palud.*

TR. P. II. IMP. II. COS. PP. *fig. mul. Stol. d. c. sedens*  
*d. ramum d. Sella inmixto ad pedes serpens*  
*exurgit.*

L. AVREL. COMMODVS. AVG. *Cap. Juven. Laur. d. c.*

TR. P. III. IMP. II. COS. PP. *fig. mul. Stol. d. c. sedens d. ramum*

praebet serpenti ex ara emergenti, laevo cubito  
 sella summa.

Idem nummus cum paludamento.

L. AVREL. COMMODVS. AVG. Cap. Iuven. laur. s. c. cum palud.

TR. P. III. IMP. II. COS. PP. fig. mul. stol. d. c. sedens d. rannum

s. sella summa, ad pedes serpens emergit absque ara.

L. AVREL. COMMODVS. AVG. Cap. Iuven. laur. s. c.

TR. P. III. IMP. II. COS. II. P. P. fig. mul. stol. d. c. sedens,

d. extensa rannum praebet serpenti ex ara emergenti

laevo cubito sella summa.

L. AVREL. COMMODVS. AVG. Cap. Iuven. laur. s. c.

TR. P. III. IMP. III. COS. II. P. P. Victoria d. c. sedens, d. extensa

patenam s. palnam

L. AVREL. COMMODVS. AVG. Cap. Iuven. Laur. s. c.

TR. P. III. IMP. III. COS. II. P. P. fig. mul. stol. d. c. sedens,

d. extensa navis gubernaculum humi positum, s.

cornuop. sub sedili rotas.

L. AVREL. COMMODVS. AVG. Cap. laur. s. c.

TR. P. III. IMP. III. COS. II. P. P. Victoria d. c. gradens, d.

extensa coronam s. palnam.

L. AVREL. COMMODVS. AVG. Cap. Iuven. Laur. s. c. cum

palud.

TR. P. V. IMP. III. COS. II. P. P. fig. mul. stol. d. c. sedens d.

extensa navis gubernaculum humi positum, s. cornuop.

sub sedili Rotas.

M. COMMODVS. ANTONINVS. AVG. Cap. laur. s. c. cum pectore nudo.

TR. P. V. IMP. III. COS. II. P. P. Roma Cap. gal. s. c. sedens  
s. hastae immititur s. extensa baculum vel ramum

L. AVREL. COMMODVS. AVG. Cap. laur. s. c. cum palud.

TR. P. V. IMP. III. COS. II. P. P. typus ut supra.

M. COMMODVS. ANTONINVS. AVG. Cap. laur. s. c.

TR. P. V. IMP. III. COS. II. P. P. Trophaeum cum duobus  
Infra captivis dorso obverso insidentibus.

M. COMMODVS. ANTONINVS. AVG. Cap. laur. s. c.

TR. P. V. IMP. III. COS. II. P. P. fig. mul. stol. cap. gal. s. c. —  
Elypeo insidens, s. extensa victoriolam, s. hastae immititur.

L. AVREL. COMMODVS. AVG. Cap. laur. s. c. cum palud.

TR. P. V. IMP. III. COS. II. P. P. fig. mul. stol. s. c. sedens s. —  
Extensa navis gubernaculum rami positum s. cornuop.  
sub sedili rota.

M. COMMODVS. ANTONINVS. AVG. Cap. Laur. s. c.

TR. P. VI. IMP. III. COS. III. P. P. fig. mul. stol. s. c. stans —  
s. extensa ramum, s. cornuop.

M. COMMODVS. ANTONINVS. AVG. Cap. Laur. s. c.

TR. P. VI. IMP. III. COS. III. P. P. fig. mul. stol. s. c. stans —  
s. bilancem, s. cornuop.

M. COMMODVS. ANTONINVS. AVG. Cap. laur. s. c.

TR. P. VI. IMP. III. COS. III. P. P. fig. mul. stol. s. c. stans s. —



baculum demissum, s. hastae inimitis ad pedes  
 dextris globus.

M. COMMODVS ANTONINVS. AVG. Cap. laur. s. c.

TR. P. VI. IMP. III. COS. III. P. P. fig. mul. stol. Cap. gal. d. c.

Clypeus idem s. extensa victoriolam, s. hastae  
 inimitis.

M. COMMODVS ANTONINVS. AVG. Cap. laur. s. c.

TR. P. VI. IMP. III. COS. III. P. P. fig. mul. stol. d. c. stans

s. elata caduceum s. hastae inimitis.

M. ANTONINVS. COMMODVS. AVG. Cap. laur. s. c.

TR. P. VI. IMP. III. COS. III. P. P. fig. mul. stol. d. c. stans,

s. demissa spicas super modicum, s. cornuop.

M. COMMODVS ANTONINVS. AVG. Cap. laur. s. c.

TR. P. VI. IMP. III. COS. III. P. P. fig. mul. stol. d. c. stans

s. demissa spicas super modicum spicas junctum  
 s. cornuop.

M. ANTONINVS. COMMODVS. AVG. Cap. laur. s. c.

TR. P. VII. IMP. III. COS. III. P. P. fig. milit. gal. d. c. stans

s. extensa victoriolam, s. hastae ferratae inimitis.

M. COMMODVS ANTONINVS. AVG. Cap. laur. s. c.

TR. P. VII. IMP. III. COS. III. P. P. Typus ut supra.

M. ANTONINVS. COMMODVS. AVG. Cap. laur. s. c.

TR. P. VII. IMP. III. COS. III. P. P. Mars nudus Cap. gal. s. c.

gradicus, s. spiculum transversum, s. trophaeum humero  
 inpositum.

M. COMMODVS. ANTONINVS. AVG. Cap. laur. S. C. 333

TR. P. VII. IMP. III. COS. III. P. P. Typus ut supra, sed  
mars stare videtur potius quam gradiri.

M. COMMODVS. ANTONINVS. AVG. Cap. laur. S. C.

TR. P. VII. IMP. III. COS. III. P. P. fig. mul. stol. d. c. stans  
d. extensa ramum. s. cornuop.

M. ANTONINVS. COMMODVS. AVG. Cap. laur. S. C.

TR. P. VII. IMP. III. COS. III. P. P. fig. mul. stol. d. c. -  
stans. d. caduceum, s. hastae iunitur.

M. COMMODVS. ANTONINVS. AVG. Cap. laur. S. C.

TR. P. VII. IMP. III. COS. III. P. P. fig. mul. stol. d. c. stans,  
d. radium demissum, s. hastae iunitur ad pedes  
a dextris globus.

M. ANTONINVS. COMMODVS. AVG. Cap. laur. S. C.

TR. P. VII. IMP. III. COS. III. P. P. fig. mul. stol. d. c. stans  
d. bilanem s. cornuop.

M. COMMODVS. ANTONINVS. AVG. Cap. laur. S. C.

TR. P. VII. IMP. III. COS. III. P. P. fig. mul. stol. d. c. -  
stans d. pateram quas arsit serpentem ex aris  
emergentem s. hastae iunitur.

M. COMMODVS. ANTONINVS. AVG. Cap. laur. S. C.

TR. P. VII. IMP. V. COS. III. P. P. Mars nudus a dextris  
sinistr. gradius, d. speculum transversum. s. -  
trophaeum humero puzolikum.

M. COMMODVS. ANTONINVS. AVG. Cap. laur. s.c.

TR. P. VII. IMP. V. COS. III. P. P. fig. mul. Stol. d. c. stans,

d. pateram quâ pascit serpentem ex arâ  
emergentem, d. Hastæ iunitivæ.

M. COMMODVS. ANTONINVS. AVG. Cap. laur. et barb. s.c.

TR. P. VIII. IMP. V. COS. IIII. P. P. fig. milit. Cap. gal.

a sin. destr. gradicus d. Extensa a victoriolam, d.  
Hastæ ferratæ iunitivæ.

M. COMMODVS. ANTONINVS. AVG. Cap. laur. et barb. s.c.

TR. P. VIII. IMP. V. COS. IIII. P. P. Mars nud. Cap. gal. a

destr. sinistr. gradicus, d. Spiculum transversum,  
d. trophæum humero iunitivum.

M. COMMODVS. ANTON. AVG. PIVS. Cap. laur. et barb. s.c.

TR. P. VIII. IMP. VI. COS. IIII. P. P. Typus ut supra.

M. COMMODVS. ANTON. AVG. PIVS. Cap. laur. et barb. s.c.

TR. P. VIII. IMP. VI. COS. IIII. P. P. Pallas stol. cap.

gal. s.c. stans, d. Spiculum vibratura s. Elypeum  
Idem nummus eum iuncta ad pedes palladis à  
sinistris.

M. COMMODVS. ANTON. AVG. PIVS. Cap. laur. et barb.

s.c.

TR. P. VIII. IMP. VI. COS. IIII. P. P. fig. mul. Stol.

d. c. stans d. extensa et paululum dimissa pateram  
præbet serpenti in arâ emergenti, d. Hastæ iunitivæ.

M. COMMODVS. ANTON. AVG. PIVS. Cap. laur et -  
Barb. S. C.

TR. P. VIII. IMP. VI. COS. IIII. P. P. fig. mul. Stol. d. c.  
Stans. d. extens a ramum. S. cornuop.

M. COMMODVS. ANTON. AVG. PIVS. Cap. laur et barb.  
S. C.

TR. P. VIII. IMP. VI. COS. IIII. P. P. fig. mul. Stol. d. c. -  
Stans d. extens a caduceum alatum S. cornuop.

M. COMMODVS. ANTON. AVG. PIVS. Cap. laur et barb.  
S. C.

TR. P. VIII. IMP. VI. COS. IIII. P. P. fig. mul. Stol. d. c. -  
Stans. d. bilancem S. cornuop.

M. COMMODVS. ANTON. AVG. PIVS. Cap. laur et barb.  
S. C. cum palud.

TR. P. VIII. IMP. VI. COS. IIII. P. P. Roma Cap gal. d. c.  
Olypeu insidens d. extens a Victoriolam S. hastae  
Imitatur.

M. COMMODVS. ANTON. AVG. PIVS. Cap. laur et barb. S. C.  
TR. P. VIII. IMP. VI. COS. IIII. P. P. Victoria seminudo

S. C. Stans d. scribit in Olypeo palmae arbori appens.

M. COMMODVS. ANTON. AVG. PIVS. Cap. laur et -  
Barb. S. C.

TR. P. VIII. IMP. VI. COS. IIII. P. P. Victoria ut supra  
ad arborem sedet Captivus S. C.

M. COMMODVS. ANTON. AVG. PIVS. Cap. laur et barb. S. c.

TR. P. VIII. IMP. VI. COS. IIII. P. P. fig. milit. Cap. gal.

S. c. stans d. extens a Victoriolam s. hastae ferratae

omittitur.

M. COMMODVS. ANTON. AVG. PIVS. Cap. laur et barb. S. c.

TR. P. VIII. IMP. VI. COS. IIII. P. P. Sallas gal. et stol.

S. c. stans d. spiculum vibratura, s. elyptum ad pedes

ad sin. noctua.

M. COMMODVS. ANTON. AVG. PIVS. Cap. laur et

barb. S. c.

TR. P. VIII. IMP. VI. COS. IIII. P. P. fig. mul. stol.

S. c. stans d. testera s. cornucop ad pedes a

dentris modius vel ara.

M. COMM. ANT. P. FEL. AVG. BRIT. Cap. laur et

barb. S. c.

VICT. FEL. P. M. TR. P. XIII. (Infra COS. V. P. P.

Victoria ad sin. dexteriorum volitans inter duos

Elyptos utraque sertum vel diadema gestans.

M. COMM. ANT. P. FEL. AVG. BRIT. Cap. laur et

barb. S. c.

VICTORIAE. FELICI. (Infra C. V. P. P. Typus et

supra.

M. COMM. ANT. P. FEL. AVG. BRIT. Cap. laur et

barb. S. c.

VIRTVS. AVG. P. M. TR. P. XII. IMP. VIII. COS. V. P. P. fig.

milit. gal. d. c. stans d. extensa Victoriolam s.  
quā hastas iurittus; Elypium attingit hauri  
positum.

L. AEL. AVREL. COMM. AVG. P. FEL. Cap. laur et barb.

s. c. VOTA. SOLV. PRO. SAL. P. R. fig. vir. togata et vel.  
d. c. stans d. pater am super tripodem ignitam ad  
pedes contra tripodem laurus decumbens.

M. COMM. ANT. P. FEL. AVG. BRIT. P. P. Cap. laur. s. c.

VOTIS. XX. COS. VI. in coronā quercēā.

M. COMM. ANT. P. FEL. AVG. BRIT. Cap. laur. et barb.

s. c. VOT. SOL. DEC. P. M. TR. P. XI. IMP. VIII. (supra COS.  
V. P. P. fig. virilis togata et vel. d. c. stans d. pater am  
super tripode ignita, s. scriptionem brevem post  
tripodem laurus decumbens.

KOMO. ANTONINOC. C. Cap. laur.  
Commodi laur. s. c.

VTATOC. Γ. ΠΑΤ. ΠΑΤΡΙ. Victoria s. c. globo  
sistens d. elatus et extensa coronam s. palmam  
humero lauro iurittam.

AVT. M. AVP. KOMO. ANTONINOC. C. Cap. Commodi  
laur. s. c.

VTATOC. Δ. ΠΑΤ. ΠΑΤΡΙ. Mons argurus cum tellu-  
in vertice

# CRISPINA.

CRISPINA. AVGVSTA. Cap. S. c.

CERES. fig. mul. stol. d. c. stans d. demissa s. p. i. c. a. s.  
s. caedae uenae iunithur.

CRISPINA AVGVSTA. Cap. S. c.

CONCORDIA. duae dextroae iunitor.

CRISPINA. AVG. Cap. S. c.

CONCORDIA. duae dextroae iunitor.

CRISPINA. AVGVSTA. Cap. S. c.

CONCORDIA. fig. mul. stol. d. c. stans d. extensa  
pateram s. cornuop.

CRISPINA. AVG. Cap. S. c.

DIS. in superiore nummi parte GENITALIBVS.

ara supra quam ignis accensus

CRISPINA. AVGVSTA. Cap. S. c.

DIS. supra GENITALIBVS. ara ut supra.

CRISPINA. AVGVSTA. Cap. S. c.

HILARITAS. fig. mul. stol. d. c. stans d. palmarum  
oblongam i. utraque antem s. cornuop.

CRISPINA. AVGVSTA. Cap. S. c.

IVNO. fig. mul. stol. Cap. vel. d. c. stans d. extensa et paululum

demissa pateram. s. hastae iunithur ad pedes adextrois furo.

Dem. mammis oblique pateram ad pedes et Cap. furoris  
nouelato

339

CRISPINA. AVGVSTA. Cap. S. c.

N.  
Sub

... vasa pontificalia ut in —  
commodo vel aureis.

CRISPINA. AVGVSTA. Cap. S. c.

VENVS. fig. mul. Stol. d. c. stans. d. extensus in  
paululum elata pinnam d. retro elata humeros d. tegit.

CRISPINA. AVGVSTA. Cap. S. c.

VENVS. FELIX. fig. mul. Stol. d. c. sedens, d. extensus  
victoriolam, d. hastae innititur.

# PERTINAX.

IMP. CAES. P. HELV. PERTIN. AVG. Cap. laur et  
carb. S. c.

AEQVIT. AVG. TR. P. COS. II. fig. mul. Stol. d. c. stans,  
d. Bilancem, d. cornu.

DIVVS. PERT. PIVS. PATER. Cap. pectus. et carb. S. c.

CONSECRATIO. Aquila globo Insistens alis semi  
expansis, corpore sinistr. et retro dent. vult.

IMP. CAES. P. HELV. PERTIN. AVG. Cap. laur et carb. S. c.

LAETITIA. TEMPOR. COS. II. fig. mul. Stol. d. c.  
stans, d. corollam demissam, d. hastae innititur.

IMP. CAES. P. HELV. PERTIN. AVG. Cap. laur et carb. S. c.



LIBERATIS. CIVIBVS. *fig. mul. stol. d. c. stans*  
*d. clata cesseram s. cornuop.*

IMP. CAES. P. HELV. PERTIN. AVG. *Caj. Laur et*  
*Barb. s. c.*

OPI. DIVIN. TR. P. COS. II. *fig. mul. stol. d. c. sedens*

*d. extensa ramum vel paxavera, s. sella Imixa.*

IMP. CAES. P. HELV. PERTIN. AVG. *Caj. Laur. et*  
*Barb. s. c.*

PROVID. DEOR. COS. II. *fig. mul. stol. d. c. stans*

*d. attollit ad globum de caelo cadentem, s. spectori admotus.*

IMP. CAES. P. HELV. PERTIN. AVG. *Caj. Laur et*  
*Barb. s. c.*

PROVID. DEOR. COS. II. *fig. mul. stol. d. c. stans -*

*ambas manus attollit ad globum i caelo -*  
*cadentem*

IMP. CAES. P. HELV. PERTIN. AVG. *Caj. Laur et*  
*Barb. s. c.*

VOT. DECEN. TR. P. COS. II. *fig. togatus*

*ae vel. d. c. stans. d. patescit super*  
*tripodem Jynitans, laeva supponens*  
*breuem.*

# DIDIVS IVLIANVS.

IMP. CAES. M. DID. IVLIAN. AVG. Cap. Laur et barb. S. c.  
 CONCORD. MILIT. *fig. mul. stol. vultu d. c. stans utraq;*  
*Signo militari imitatur.*

IMP. CAES. M. DID. IVLIAN. AVG. Cap. Laur. et barb. S. c.  
 P. M. TR. P. COS. *fig. mul. stol. d. c. stans. d. extend a*  
*hemisphero globo hypsithum et hauri positum. S. cornuq.*

IMP. CAES. M. DID. IVLIAN. AVG. Cap. Laur. et barb. S. c.  
 RECTOR. ORBIS. *fig. virilis togata d. c. stans.*  
*d. extend a y lobum s. stolae involuta forte scipionem*  
*creverit.*

# MANLIA SCANTILLA.

MANL. SCANTILLA. AVG. Cap. S. c.  
 IVNO. REGINA. *figura mulieb. stol. d. c.*  
*stans d. extend a pateram s. hastae*  
*imitatur ad pedes a dent. pavo.*

# DIDIA CLARA.

DIDIA. CLARA. AVG. Cap. S. c.

HILAR. TEMPOR. *fig. mul. stol. d. c. stans d.*

*palman oblongam & terra nascentem s. —  
cornucop.*

# PESCENNIUS NIGER.

IMP. CAES. C. PESC. NIGER. IVST. AVG. Cap. Laur et  
Barb. S. c.

BONAE. SPEI. *fig. mul. stol. d. c. stans d. florem s.  
vestem retro subleuat.*

IMP. CAES. C. PESC. NIG. . . . . STI. <sup>(Sic)</sup> NV. Cap. Laur.  
et Barb. S. c.

BONI. EVENTVS. *fig. mul. stol. d. c. stans d. elatus  
discum frugibus plenum s. demissa spicas.*

IMP. CAES. C. PESCEN. NIG. IVST. AVG. Cap. Laur. et Barb.  
S. c.

FORTVNAE. REDVCI. *fig. mul. stol. d. c. stans d. —  
demissa temone humi positum s. Cornucop.*

IMP. CAES. C. PESCENIGER. IVST. AVG. Cap. Laur et Barb.  
S. c.

FORTVNAE. REDVCI. *fig. mul. Stol. d. c. stans*  
*d. clatā Caduceum d. cornuop.*

IMP. CAES. C. PESCEN. NIG. IV. *Cap. laur et barb. s. c.*  
*(sic)*

FR. FR. FRVG. *fig. mul. Stol. d. c. stans d. spicus*  
*d. missas d. faci d. unctus.*

IMP. CAES. PESC. NIGER. IVST. AV. *(sic)* *Cap. Laur et*  
*barb. s. c.*

IVSTITIA. AVGVSTI. *fig. mul. Stol d. c. stans, d.*  
*bilancem, d. hastae unctus.*

IMP. CAES. C. PESCENIGER. AVG. *Cap. Laur. et barb. s. c.*

MARTI. VICTORI. *fig. milit. Cap. gal. d. c. stans d.*  
*hastae ferratae unctus, d. demissa Elyseu*  
*humiposito.*

IMP. CAES. . . . SC. NIGER. IVST. A. . . . *Cap. Laur*  
*et barb. s. c.*

. . . . VICTRIS. *(sic)* *galla Stol. Cap. gal.*  
*d. c. stans d. extensa victoriolam sustinet d. hastae*  
*unctus cui Elyseus appositus est*

IMP. CAES. C. PESC. . . . . *Cap. Laur et*  
*barb. s. c.*

SALVTI. AVG. *fig. mul. Stol. d. c. stans, d. demissa bilancem d. cornuop.*

IMP. CAES. C. PESC. NIGER. IVS. AVG. COS. II. *Cap. Laur et barb. s. c.*

VICTOR. IVST. AVG. *victoria a sinistra. dext. ort. gradicus*  
*d. coronam d. palmam.*

## ALBINVS.

IMP. CAES. D. CLO. SEP. ALB. AVG. Cap. Laur. et  
 Barb. S. c. ad pectus cum palud.

AEQVITAS. AVG. COS. II. fig. mul. Stol. d. c. Stans

d. Britaniam, s. cornuop.

Idem nummus absque paludamento.

IMP. CAES. D. CLO. SEP. ALB. AVG. Cap. Laur. et Barb. S. c.

APOLLINI. AVG. COS. II. Apollo in habitus muliebri -

d. c. Stans, d. extensa pateram s. Lyram sustinet.

D. CLOD. SEPT. ALBIN. CAES. Cap. nud. et Barb. S. c.

COS. II. Esculapius semi nudus d. c. Stans s. baculo -

ornitatus, cui Serpens involutus laeva stola involuta.

D. CLOD. SEPT. ALBIN. CAES. Cap. nud. et Barb. S. c.

FELICITAS. COS. II. fig. mul. Stol. d. c. Stans d. -

caduceum alatum, s. hastae ornitatus.

IMP. CAES. D. CLO. SEP. ALB. AVG. Cap. Laur. et Barb. S. c.

FIDES. LEGION. COS. II. Duos dentes, junctos, aquila

legionaria intermedia.

IMP. CAES. D. CLO. SEP. ALB. AVG. Cap. Laur. et Barb. S. c.

FIDES. LEGION. COS. II. Aquila legionaria inter

duos signa militaria.

IMP. CAES. D. CLO. SEP. ALB. AVG. Cap. Laur. et Barb.

S. c.

FORTVNA. AVG. COS. II. fortuna d. e. stans d.  
demissa leuonens globo inpositum et humi positum  
attingit s. cornuoff.

IMP. CAES. D. CLO. ALBIN. AVG. Cap. laur. et barb. s. e.  
GEN. LVG. COS. II. Genius Cap. turrito humeros -  
pallio cooptus Cetero nudus d. e. stans d. hastae  
Iunitatus, s. gestat cornuoff. ad pedes adent. aquila.

IMP. CAES. D. CLO. SEP. ALB. AVG. Cap. Laur. s. e.  
GEN. LVG. COS. II. Genius at supra.

IMP. CAE. D. CLO. SEP. ALB. AVG. Cap. laur. et barb. s. e.  
IOVIS. VICTORIAE. COS. II. Iuppiter nudus cui a tergo  
Sallium pendet d. e. stans, s. extensa victoriolum, s.  
hastae Iunitatus ad pedes a dextris aquila.

D. CL. SEPT. ALBIN. CAES. Cap. nud. et barb. s. e.  
LIBE... COS. fig. mul. stol. d. e. stans. d. -  
temeram, s. cornuoff.

IMP. CAES. D. CLO. ALBIN. AVG. Cap. Laur. s. e.  
MAR. VLT. COS. II. fig. milit. Cap. gal. s. e. stans, d.  
hastae Iunitatus s. demissa elyseum attingit humi  
positum.

D. CLOD. SEPT. ALBIN. CAES. Cap. nud. et barb. s. e.  
MINER. PACIF. COS. II. fig. mul. stol. Cap. gal. d. e.  
stans d. extensa ramum oleae, s. demissa qua et  
hastam tenet, elyseum attingit humi positum.

IMP. CAES. D. CLO. ALBIN. AVG. Cap. Laur. et barb. s. e.  
ad humeros cum palud.

MIN. PAC. COS. II. Typus ut supra.

Idem numentus absque paludamento.

IMP. CAES. D. CLO. SEP. ALB. AVG. Cap. Laur. et barb. s. e.

PAX. AVG. COS. II. fig. mul. stol. d. e. stans. d. demissa

namur. s. cornu off.

D. CLODIVS. ALBINVS. CAES. Cap. nud. et barb. s. e. N. sub.

P. M. TR. P. XVII. IMP. VII. COS. VI. fig. mul. stol. d. e. sedens

d. extensa caput attingit pueruli ad pedes stantis

s. hastam transversam ut in Commod.

D. CL. SEPT. ALBIN. CAES. Cap. nud. et barb. s. e.

PROVID. AVG. COS. fig. mul. stol. d. e. stans d. protensa

et paululum demissa radium s. hastae iunctus  
ad pedes a dentibus globus.

D. CLODIVS. ALBINVS. CAES. Cap. nud. et barb. s. e.

PROVID. AVG. COS. Typus ut supra.

IMP. CAES. D. CLO. SEP. ALB. AVG. Cap. Laur. et barb. s. e.

PROVIDENTIA. AVG. COS. fig. mul. stol. d. e. stans

d. paululum demissum, s. hastae iunctus ad  
pedes a dent. globus.

D. CLOD. SEPT. ALBIN. CAES. Cap. nud. et barb. s. e.

ROMAE. AETERNAE. Roma Cap. gal. d. e. Clypeus insidens

delictura victoriolam s. hastae ferratae iunctus.

D. CL. SEPT. ALBIN. CAES. <sup>347</sup> *Caj. med. et Barb. S. c.*

ROMAE. AETERNAE. *Typus ut supra.*

IMP. CAES. D. CLOD. SEPT. ALBIN. AVG. *Caj. Laus et Barb. S. c.*

SAECVLI. FEL. COS. II. *Fig. mul. Stol. S. c. Stans. S. —*

*Caduceum s. Rannum.*

IMP. CAES. D. CLO. SEP. ALB. AVG. *Caj. laus. et barb. S. c.*

SAECVLI. FEL. COS. II. *Typus ut supra*

IMP. CAES. D. CLO. SEP. ALB. AVG. *Caj. Laus. et barb. S. c.*

SALVTI. AVG. COS. II. *Fig. mul. Stol. S. c. Stans —*

*S. pater am s. Austoe Inuititus ad pedes adustus  
emergit serpens arce Inyficitus.*

IMP. CAES. D. CLO. ALBIN. AVG. *Caj. laus. et barb. S. c. ad humeros cum palud.*

SPES. AVG. COS. II. *Fig. mul. Stol. S. c. Stans S. florem  
S. vestem subleuat.*

*Idem nummus absque palud. eiusque leg. SPE. AVG.*

IMP. CAES. D. CLO. SEP. ALB. AVG. *Caj. laus. et barb. S. c.*

VIC. AVG. COS. II. *Victoria S. c. Stans S. elatus —*

*Coronatus s. yulman humero Inypositam.*

*Idem nummus in quo VICT. AVG.*

IMP. CAES. D. CLO. ALBIN. AVG. *Caj. Laus. et barb. S. c.*

VICT. AVG. COS. II *victoria ut supra.*



IMP. CAES. D. CLO. ALBIN. AVG. *Cap. laur. et barb. s. c.*

VICT. AVG. COS. II. *Victoria. Semi-nuda. s. c. thoraci*

*insidens. d. lateri appolita, palumam gestat, s. Elyseo*

*imposita quem genu laevo sustinet; ad pedes*  
*Elyseus alter.*

IMP. CAES. D. CLO. SEP. ALB. A. ... *Cap. laur. et barb. s. c.*

VIRTUTI. AVG. COS. II. *fig. milit. gal. d. stans, d.*

*parazonium, s. hastae turritur.*

## SEPTIMIUS SEVERUS.

L. SEPT. SEV. PERT. AVG. IMP. VIII *Cap. laur. et barb. s. c.*

ADVENTVI. AVG. FELICISSIMO. *Imperator eques adort,*

*sinist. incedens s. extensa et elata s. Rubras.*

SEVERVS PIVS. AVG. *Cap. Idem.*

ADVENT. AVGG. *Imperator eques ad sin. dextrosum*

*incedens, <sup>s. d. Extensio</sup> laeva hastam ferratam praeditur*

*gradicus, s. vexillum tenens et laeva equi frenum*

*gubernans.*

SEVERVS PIVS. AVG. BRIT. *Cap. Idem.*

ADVENTVS. AVGVSTI, *Imperator eques ad sin. dextrosum*

*incedens, s. extensa et elata s. hastam transversam*

IMP. CAE. L. SEP. SEV. PERT. AVG. *Cap. Idem.*

AEQVITAS. . . . . fig. mul. stol. d. c. stans d. Bitanum

s. Cornuop.

SEVERVS. AVG. PART. MAX. Cap. Idem ————— N. sub.

AEQVITAS. AVGG. Imperator Laur et togatus d. c. sedens in Sellâ Curuli, s. Pactus trinitatus exadverso stat fig. muliebris cum Bitanum et Cornuop.

L. SEPT. SEV. AVG. IMP. XI. PART. MAX. Cap. Idem

AEQVITATI. AVGG. fig. mul. stol. d. c. stans d. Bitanum s. Cornuop.

L. SEP. SEV. PERT. AVG. COS. Cap. Idem —

AETERNITAS. AVS. . . . . Septim Stilla in crescentis luna vel sub. fabri.

SEVERVS. PIVS. AVG. Cap. Idem.

AETERNIT. IMPERI. Capita laurata Severi et Caracallae adversa.

SEVERVS PIVS AVG. Cap. Idem.

AETERNIT. IMPERI. Capita Caracallae laurati et getae undi adversa.

SEVERVS. PIVS. AVG. Cap. Idem.

AFRICA. figura mul. stol. cum proboscide in Capite d. c. hinc desident, d. Scorpionem, s. Duplex Cornuop. ruyebus inpositum adpud vana cum spicis.

SEVERVS. PIVS. AVG. Cap. Idem

AFRICA. fig. mul. stol. d. c. stans cum proboscide in Capite in tunica quam laeva sustinet spiasperit d. demissa propediabus a sin. leo.

L. SEPT. SEV. PERT. AVG. IMP. X. Cap. Idem.

ANNONAE. AVGG. fig. mul. Stol. d. e. stans pede dextro  
prope navis insistentis d. dimissa spicas et cornucop.

L. SEPT. SEV. AVG. IMP. XI. PART. MAX. Cap. Idem.

ANNONAE AVGG. Typus ut Supra.

SEVERVS. AVG. PART. MAX. Cap. Idem.

ANNONAE. AVGG. fig. mul. Stol. s. e. sedens d. veluti  
sacrum frugibus plenum laeva d. di. iuxta ad  
pedes modius spicis refertus

SEVERVS. AVG. PART. MAX. Cap. Idem

ANTONINVS. AVGVSTVS. Cap. Caracallae iuvenile  
laureatum s. e. cum palud.

L. SEPT. SEV. PERT. AVG. IMP. IIII. Cap. Idem.

APOLLINI. AVGVSTO. Apollin habitu muliebri  
d. e. stans, d. extensa pateram s. lyram sustinet.

L. SEPT. SEV. PERT. AVG. IMP. V. Cap. Idem.

ARAB. ADIAB. COS. II. P. P. Victoria d. e. gradibus d.  
extensa coronam laeva trophaeum.

L. SEPT. SEV. PERT. AVG. IMP. VII. Cap. Idem

ARAB. ADIAB. COS. II. P. P. Typus ut supra

L. SEPT. SEV. PERT. AVG. IMP. VIII. Cap. Laur. et barb. S. C.

ARAB. ADIAB. COS. II. P. P. Typus ut supra

IMP. CAE. L. SEP. SEV. PERT. AVG. COS. II. Cap. Idem.

BONA. SPES. fig. mul. Stol. d. e. stans, d. extensa florem  
s. ystem retro subleuans.

349.

IMP. CAE. L. SEP. SEV. PERT. AVG. Cap. Idem.

BONI. EVENTVS. fig. mul. stol. d. c. stans d. extensa et  
elata discum frugibus plenum, s. demissa s. sica

IMP. CAE. L. SEP. SEV. PERT. AVG. COS. II. Cap. Idem.

BONI. EVENTVS. Cyfus ut supra.

L. SEPT. SEV. PERT. AVG. IMP. VIII. Cap. Idem.

CERER. FRVGI. fig. mul. stol. d. c. stans d. demissa  
s. sica, s. hedæ unittitur.

IMP. CAE. L. SEP. SEV. PERT. AVG. Cap. Idem.

CERER. FRVG. Cyfus ut supra.

L. SEPT. SEV. AVG. IMP. XI. PART. MAX. Cap. Idem.

CONCORDIAE MILITVM. fig. mul. stol. d. c. stans inter  
duo signa militaria quorum uni dextra, alteri -  
unittitur sinistra.

DIVO. SEVERO. PIO. Cap. nud. et barb. s. c.

CONSECRATIO. Aquila a fronte globo insistens -  
alis hinc expansis et rostro dext. conv.

DIVO. SEVERO. PIO. Cap. nud. et barb. s. c.

CONSECRATIO. Aquila a fronte fulmini insistens  
alis hinc expansis et rostro dext. conv.

DIVO. SEVERO. PIO. Cap. nud. et Barb. s. c.

CONSECRATIO. Aquila arcu insistens alis compressis  
corpore sinist. et rostro dext. conv.

DIVO. SEVERO. PIO. Cap. nud. et barb. s. c.

CONSECRATIO. <sup>in capite</sup> Rogus in summo pinnula inter  
duas aquilas.

DIVO. SEVERO. PIO. Cap. nud. et barb. S. c.

CONSECRATIO. Sella ornata cui corona superimposita.

DIVO. SEVERO. Cap. rad et Barb. S. c. - - - - - N. for.  
maja -  
gullo rest.

CONSECRATIO. Aquila a fronte a sinistra iungens  
et rostro dext. corn.

DIVO. SEVERO. Cap. rad et barb. S. c. - - - - - N. for.  
maja  
gul. rest

CONSECRATIO. ara pinnata.

L. SEPT. SEV. AVG. IMP. XI. PART. MAX. Cap. laur et  
barb. S. c.

COS. II. P. P. Victoria d. c. gradicus d. extensa =  
coronam s. palmarum.

SEVERVS. PIVS. AVG. Cap. Idem.

COS. III. P. P. arcus triumphalis tystrini Severi cum  
tribus fornibus et plurimis desuper figuris.

L. SEPT. SEV. AVG. IMP. XI. PART. MAX. Cap. Idem.

COS. III. P. P. Victoria d. c. gradicus d. extensa  
Coronam s. palmarum.

SEVERVS. PIVS. AVG. Cap. laur et barb. S. c.

COS. III. P. P. Tystrus ut supra.

SEVERVS. PIVS. AVG. Cap. Idem.

COS. III. LVDOS. SAECVL. FEC. Duae figure nude  
stantes quarumque a sin. hirculem representat, d. clava lunicam  
laur a portantur curia leonis, altera que a dext. d. d. d. d. d.  
tenet. . . . . hastas iunctas sinistra.

SEVERVS. PIVS. AVG. Cap. Idem.

FELICITAS. AVGG. fig. mul. Stol. d. c. stans d. caduceum  
s. cornuop.

IMP. CAE. L. SEP. SEV. PERT. AVG. COS. II. Cap. Idem.

FELICITAS. TEMPOR. duo cornuop. et spica intermedia  
Idem nimmus in quo legitur FELICIT. TEMPOR.

IMP. CAE. L. SEP. SEV. PERT. AVG. COS. II. Cap. Idem.

FELICIT. <sup>(sic)</sup> TEMPOR. Typus ut supra.

IMP. CAE. L. SEP. SEV. PERT. AVG. Cap. Idem.

FIDEI. LEG. TR. P. COS. fig. mul. Stol. d. c. stans d.  
entusa victoriolam laeva signis militari munitus.

AVG. IMP. X. Cap. Idem.

FORTVNA. AVGG. fig. mul. Stol. d. c. sedens d. -  
entusa a temonem globo inpositum et humi positum  
s. cornuop. sub sedili Rotu.

L. SEPT. SEV. AVG. IMP. XI. PART. MAX. Cap. Idem.

FORTVNAE AVGG. fig. mul. Stol. Cap. tutulato vultu  
d. c. stans d. cornuop. s. oblongo temoni munitus -  
ad pedes adiat. proa navis.

L. SEPT. SEV. PERT. AVG. IMP. VII. Cap. Idem.

FORT. REDVC. fig. mul. Stol. Cap. tutulato d. c. stans  
d. semilla temonem humi positum, s. cornuop.

L. SEPT. SEV. PERT. AVG. IMP. VIII. Cap. Idem.

FORT. REDVC. Typus ut supra.

<sup>(sic)</sup>  
L. SEPT. SEVER. PERT. AVG. IMP. VIII. Cap. Idem.

FORT. REDVC. *fig. mul. Stol. Cap. titulato d. c. sedens,  
s. demissa temonem humi positum, s. cornuoy.*

<sup>(sic)</sup>  
L. SEPT. SEV. PERET. AVG. IMP. II. Cap. Laur. s. c.

FORT. . . DVC. *fortuna Cap. titulato d. c. sedens s. —  
demissa temonem humi positum, s. cornuoy.*

<sup>(sic)</sup>  
IMP. CAE. SEP. SEV. PER. AVG. COS. II. Cap. Idem.

FORT. REDVC. *typus ut supra.*

<sup>(sic)</sup>  
IMP. CAE SEP. SEV. PER. AVG. COS. II. Cap. Idem.

FORT. REDVC. *fig. mul. Stol. d. c. stans s. extensa —  
et paululum demissa pateram super arā ignitā —  
vel modio in quo spicae emergunt, laevā cornuoy.*

SEVERVS PIVS. AVG. BRIT. Cap. Idem.

FORT. RED. P. M. TR. P. XIX. COS. III. P. P. *fig. mul. —*

*Stol. d. c. sedens s. extensa temonem globo inpositum  
et humi positum, s. cornuoy. sub sedili roto.*

L. SEPT. SEV. PERT. AVG. IMP. VIII. Cap. Idem.

FORTVNAE. REDVCI. *typus ut supra.*

. . . . SEP. SEV. PERT. AVG. COS. . . . . Cap. Idem.

<sup>(sic)</sup>  
FORTVNA. REDVCI. *fig. mul. Stol. Cap. titulato d. c.*

*stans. s. palmam oblongam ē terrā nascentem s. —  
cornuoy.*

IMP. CAE. L. SEP. SEV. PERT. AVG. COS. II. Cap. Idem.

FORTVN. REDVC. *typus ut supra.*

SEVERVS. PIVS. AVG. Cap. Idem

FORTVNA. REDVX. fortuna d. e. sedens d. extensa  
navis gubernaculum humi positum cui globus  
subjacet s. cornuoy. sub sedili rotas.

Idem numerus ex utraque parte abiq: rotas sub sedili.

IMP. CAE. L. SEP. SEV. PERT. AVG. COS. I. <sup>(sic)</sup> Cap. Idem.

FORTVN. REDVC. fig. mul. stol. d. e. sedens d. extensa  
temonem humi positum s. cornuoy. sic

IMP. CAE. L. SEP. SEV. PERT. AVG. COS. II. Cap. Idem.

FORTVN. REDVC. fig. mul. stol. Cap. titulato d. e. stans  
d. demissa temonem humi positum cui globus  
subjacet s. cornuoy.

SEVERVS. PIVS. AVG. Cap. laur. et barb. s. e.

FVNDATOR. PACIS. fig. virilis togata ac velata d. e.  
stans, d. ramum, s. suspensionem breuem.

SEVERVS. AVG. PART. MAX. Cap. Idem.

FVNDATOR. PACIS. Cyprus supra.

L. SEPT. SEV. PERT. AVG. IMP. IIII. Cap. Idem.

GENIVS. P. R. Genius Iunius d. e. stans d. extensa  
pateram supra aru. ignita, s. cornuoy.

L. SEPT. SEV. PERT. AVG. IMP. VIII. Cap. Idem.

HERCVLI. DEFENS. Hercules nud. d. e. stans d. detrahit  
Clavos insipientis. s. pateram a arum. pudentiam  
ab humero laevo emittit Leonis



L. SEPT. SEV. PERT. AVG. IMP. VIII. *Caj. Idem.*

HERCVLI. DEFENS. *Hercules nudus ut supra.*

IMP. CAE. L. SEP. SEV. PERT. AVG. COS. II. *Caj. Idem.*

IMP. V. TRIB. POT. III. COS. II. *Captivus habitu barbarico*

*s. c. humi desidens ac moerens d. ad latera demissa, sinis: troam oculis admovent. infragradus.*

*N. sub.  
autrud.  
fulvius*

L. SEPT. SEV. PERT. AVG. IMP. VIII. *Caj. Idem.*

INDVLGENTIA. AVG. *fig. mul. stol. d. c. sedens d.*

*extensa pateram s. hastas nuntiat.*

SEVERVS. PIVS. AVG. *Caj. Idem.*

INDVLGENTIA. AVGG. *(Infra IN. CARTH. Cybele*

*currita a Leone victa sinistro. d. fulmen, laeva -  
hastam gerens, ad leonis pedes posteriores veluti  
monticulus.*

SEVERVS. PIVS. AVG. *Caj. Idem.*

INVICTA. VIRTVS. *Imperator Eques adventus  
sinistro. decurrens, d. scutum quo prostratum  
hostem impetit. s. hastas.*

IMP. CAE. L. SEP. SEV. PERT. AVG. COS. II. *Caj. Idem.*

INVICTO. IMP. *trophaeum erectum Cujus in Imo  
adentris galea, spicula duo.*

*Idem nummus in quo legitur INVICT. IMP.*

IMP. CAE. L. SEP. SEV. PERT. AVG. COS. II. *Caj. Idem.*

INVICTO. IMP. TROPAE . . . . . *trophaeum -  
erectum ut supra.*

L. SEPT. SEV. AVG. IMP. XI. PART. MAX. Cap. Idem.

IOVI. CONSERVATORI. Iuppiter lani nudus s. c. -  
 sedens, s. extensa Victoriolam s. hastae innititur.

L. SEPT. SEV. AVG. IMP. XI. PART. MAX. Cap. Idem.

IOVI. PROPVGNATORI. Iuppiter nudus s. c. stans,  
 s. fulmen vibraturus, s. extensa aegle in voluta.

SEVERVS. AVG. PART. MAX. Cap. laur. et barb. s. c.

IVLIA. AVGVSTA. Cap. Iuliae s. u. cons.

SEVERVS. PIVS. AVG. Cap. Idem.

IVLIA. AVGVSTA. Cap. Iuliae s. c.

L. SEPT. SEV. AVG. IMP. XI. PART. MAX. Cap. Idem.

IUSTITIA. fig. mul. stol. s. c. sedens, s. extensa -  
 putram s. hastae innititur.

SEVERVS. PIVS. AVG. Cap. Idem.

IUSTITIA. Typus ut supra.

SEVERVS. PIVS. AVG. Cap. Idem.

LAETITIA. in superiore nummi parte) Infra ~  
 TEMPORVM. navis quadri gae plurimae: circum animalia.

IMP. CAE. L. SEP. SEV. PERT. AVG. Cap. Idem.

LEG. I. ADI. (Infra TR. P. COS. Aquila legionaria  
 inter duo signa militaria.

IMP. CAE. L. SEP. SEV. PERT. AVG. Cap. Idem.

LEG. I. ITAL. (Infra TR. P. COS. Typus ut  
 Supra.

IMP. CAE. L. SEP. SEV. PERT. AVG. *Cop. Idem.*

LEG. I. MIN. (*Infra* TR. P. COS. *Typus ut supra.*)

IMP. CAE. L. SEP. SEV. PERT. AVG. *Cop. Idem.*

LEG. III. ITAL. (*Infra* TR. P. COS. *Typ. ut supra.*)

IMP. CAE. L. SEP. SEV. PERT. AVG. *Cop. Idem.*

LEG. IIII. FL. (*Infra* TR. P. COS. *Typ. ut supra.*)

IMP. CAE. L. SEP. SEV. PERT. AVG. *Cop. Idem.*

LEG. VIII. AVG. (*Infra* TR. P. COS. *Typus ut supra.*)

IMP. CAE. L. SEP. SEV. PERT. AVG. *Cop. Idem.*

LEG. XI. CL. (*Infra* TR. P. COS. *Typus ut sup.*)

IMP. CAE. L. SEP. SEV. PERT. AVG. *Cop. Idem.*

LEG. XII. CL. (*Infra* TR. P. COS. *Typus ut supra.*)

IMP. CAE. L. SEP. SEV. PERT. AVG. *Cop. Idem.*

LEG. XIII. GEMM. V. (*Infra* TR. P. COS. *Typus ut supra.*)

IMP. CAE. L. SEP. SEV. PERT. AVG. <sup>(Sic)</sup> II. C. *Cop. Laur. S. C.*

LEG. XX. AVG. <sup>(Sic)</sup> II. COS. (*Infra* TR. P. COS. *Typus ut supra.*)

IMP. CAE. L. SEP. SEV. PERT. AVG. *Cop. Idem.*

LEG. XXII (*Infra* TR. P. COS. *Typus ut supra.*)

IMP. CAE. L. SEP. SEV. PERT. AVG. COS. II. *Cop. Idem.*

LIBERA. <sup>(Sic)</sup> AVG. *fig. mul. stol. Cop. text elato d. c. stans d. tetterum*

*S. cornuoff.*

IMP. CAE. L. SEP. SEV. PERT. AVG. COS. II. *Cop. Idem.*

LIBERAL. AVG. *Typus ut supra.*

IMP. CAE. L. SEP. SEV. PERT. AVG. COS. II. *Cop. Idem.*

LIBERAL. AVG. *fig. mul. stol. d. c. stans d. tetterum S. cornuoff.*

IMP. CAE. L. SEP. SEV. PERT. AVG. Cap. Idem.

LIBERAL. AVG. COS. fig. mul. Stol. d. c. stans. d. tetteram  
s. cornuoss.

IMP. CAE. L. SEP. SEV. PERT. AVG. COS. II. Cap. Idem.

<sup>(sic)</sup>  
LIBER. AVG. fig. mul. Stol. Cap. tutelato d. c. stans d.  
tetteram s. cornuoss.

L. SEP. SEV. PERT. AVG. IMP. VIII. Cap. Idem.

LIBER. AVG. fig. mul. Cap. tutelato et stol. d. c. stans s.  
extensa tetteram, s. cornuoss.

L. SEPT. SEV. PERT. AVG. IMP. VIII. Cap. Idem.

LIBERALITAS. AVG. II. fig. mulieris stolata dext. corn.  
stans d. tetteram, s. cornuoss.

SEVERVS. PIVS. AVG. Cap. Idem.

LIB. AVG. III. P. M. TR. P. X. COS. III. P. P. fig. mul. Stol. d. c. stans  
d. tetteram s. cornuoss.

SEVERVS. PIVS. AVG. Cap. Idem.

III. LIBERALITAS. AVGG. Typus ut supra.

SEVERVS. PIVS. AVG. Cap. Idem.

LIBERALITAS. AVGG. V. Typus ut supra.

SEVERVS PIVS. AVG. Cap. Idem.

LIBERALITAS. AVG. VI. Typus ut supra.

L. SEPT. SEV. PERT. AVG. IMP. III. Cap. Idem.

LIBERO. PATRI. Ducebus cum gullio ab humeris  
pendente, caetera nudus, d. c. stans. d. dext. caeterum s.  
tyro iunior, ad pedes adextris pauthera.

L. SEPT. SEV. PERT. AVG. IMP. VIII. Cap. Idem

LIBERO PATRI. *fig. virilis nuda vultu d. c. stans d. capiti imponens s. egypto iunictus ad pedes dextris pauthera.*

SEVERVS. PIVS. AVG. Cap. Idem.

LIBERTAS. AVG. *fig. mul. stol. d. c. stans, d. extensa paludam s. haste iunictus.*

L. SEPT. SEV. AVG. IMP. XI. PART. MAX. Cap. Idem.

LIBERTAS. AVGG. *fig. mul. stol. d. c. stans d. extensa pileam s. haste iunictus.*

L. SEPT. SEV. PERT. AVG. IMP. IIII. Cap. Idem.

MARS. PATER. *Mars nudus et gal. s. c. gradicus, d. spiculum transversum laeva trophaeum humero impositum.*

L. SEPT. SEV. PERT. AVG. IMP. X. Cap. Idem.

MARTI. PACIFERO. *fig. virilis nuda et gal. d. c. stans — pede dextro galeam calcat, d. extensa rammum, laeva haste iunictus.*

L. SEPT. SEV. PERT. AVG. IMP. X. Cap. Idem.

MARTI. VICTORI. *fig. virilis semi-nuda et gal. d. c. stans d. demissa elyptum attingit dorso castri videlicet — iunictus laeva intusa haste iunictus.*

L. SEPT. SEV. AVG. IMP. XI. PART. MAX. Cap. Idem.

MARTI. VICTORI. *Cypus ut supra.*

IMP. CAE. L. SEP. SEV. PERT. AVG. COS. II. Cap. Idem.

MARS-VICTOR Mars nudus Cap. gal. adentris sinist.  
gradibus J. Spiculum transversum V. erythraeum -  
humero luyohi tum

IMP. CAE. . . . . AVG. COS. II. PP. Cap. Idem N. Sub. vel red.

MINER. VICTRIS <sup>Wiz</sup> Minerva stot. et Gal. J. etans J. fabrice.  
Dentilla et lanceam, J. Ely fenum

IMP. CAE. L. SEP. SEV. PERT. AVG. COS. II. Cap. Idem. N. Sub.

MONET. AVG. fig. mul. stot. Cap. tutulato J. c. stans J. vel red. fabrice.  
Dentilla bilancem J. cornucop.

L. SEPT. SEV. . . . . AVG. IMP. VII. Cap. Idem. J. c.

MONET. AVG. fig. mul. stot. Cap. tutulato J. c. stans J.  
Dentilla bilancem J. cornucop.

SEVERVS. AVG. PART. MAX. Cap. Idem

MONETA. AVGG. fig. mul. stot. J. c. stans J. bilancem, J.  
Cornucop.

L. SEPT. SEV. AVG. IMP. XI. PART. MAX. Cap. Idem.

MONETA. AVG. fig. mul. stot. J. c. stans J. bilancem  
J. Cornucop.

L. SEPT. SEV. PERT. AVG. IMP. VIII. Cap. Idem

MVNIFICENTIA. AVG. Elephas adentris sinist. gradibus

SEVERVS PIVS. AVG. Cap. Idem.

PACATOR. ORBIS. Cap. solis radiatum J. c. ad humeros eum salut.

L. SEPT. SEV. PERT. AVG. IMP. X. Cap. Idem.

PACI. AETERNAE. fig. mul. stot. J. c. sedens J. ramum oleae  
protendens J. hastam brevem transversam,

L. SEPT. SEV. PERT. AVG. IMP. III. Cap. Idem.

PACI. AVGVSTI. *fig. uncl. stol. d. e. sudens d. ramum  
protendit laeva cornuoss.*

L. SEP. SEVERVS. PER. AVG. P. M. IMP. XI. Cap. Idem.

PAR. ARAB. TR. P. VI. COS. II. P. P. *Victoria d. e. gradibus  
d. extensa Coronam d. yalinam*

L. SEP. SEVERVS. PER. AVG. P. M. IMP. VI. Cap. Idem.

PAR. ARAB. TR. P. VI. *(Infra COS. II. P. P. Trophæum  
cum duobus in uno Captivis desidentibus dorso ad verso  
manibus post terga ligatis,*

L. SEPT. SEV. PERT. AVG. IMP. V. Cap. Idem.

PART. ARAB. PART. ADIAB. *(Infra COS. II. P. P. tyfus  
ut supra.*

L. SEPT. SEV. PERT. AVG. IMP. V. Cap. Idem.

PART. ARAB. PART. ADIAB. *(Infra COS. II. P. P. Captivi  
duo in habitu barbarico d. obverso Clypeus desidentibus,*

SEVERVS. PIVS. AVG. Cap. Idem.

PART. MAX. PONT. TR. P. IIII. *Trophæum cum duobus  
in uno Captivis dorso obverso desidentibus et manibus  
post terga ligatis ut in Caracalla.*

SEVERVS. PIVS. AVG. Cap. Idem.

PART. MAX. PONT. TR. P. V. COS. *Trophæum cum  
duobus Captivis desidentibus dorso obverso ut in  
Caracalla.*

SEVERVS. PIVS. AVG. Cap. Idem.

PART. MAX. P. M. TR. P. VIII. Typus ut supra.

SEVERVS. PIVS. AVG. Cap. Idem.

PART. MAX. P. M. TR. P. X. Typus ut supra.

SEVERVS. PIVS. AVG. Cap. Idem.

PART. MAX. P. M. TR. P. X. COS III. P. P. Typus ut supra.

IMP. CAE. L. SEP. SEV. AVG. COS. II. Cap. Idem.

PIETAS. AVG. Imperator togatus ac vel. d. c. stans, d. extensa pateram supra tripodem. Inquitum levato togae involuto.

SEVERVS. PIVS. AVG. Cap. laur. s. c.

N. sub.

PONTIF. TR. P. III. fig. virilis palud. d. c. stans, d. extensa globum, s. hastae imitatus ut in Caracalla.

SEVERVS. AVG. PART. MAX. Cap. laur. s. c.

N. sub.

PONTIF. TR. P. III. Typus ut supra.

L. SEPT. SEV. PERT. AVG. IMP. III. Cap. Idem.

P. M. TR. P. II. COS. II. P. II. fig. virilis seminuda d. c. sedens d. extensa victoriam s. hastae imitatus.

L. SEPT. SEV. PERT. AVG. IMP. IIII. Cap. Idem.

P. M. TR. P. II. COS. II. P. P. Bullas stol. Cap. gal. d. c. stans d. speculum transversum s. clypeum quo jectus a corporis partem legit.

L. SEPT. SEV. PERT. AVG. IMP. V. Cap. Idem.

P. M. TR. P. III. COS. II. P. P. Mars nudus et gal. d. c. gradibus pallio utriusq. volitante d. speculum transversum levato os humerum humero laevo suspensum.



L. SEPT. SEV. PERT. AVG. IMP. VII. Cap. Idem.

P. M. TR. P. III. COS. II. P. P. Typus ut supra.

L. SEPT. SEV. PERT. AVG. IMP. VII. Cap. Idem.

P. M. TR. P. III. COS. II. P. P. fig. mul. Stol. d. c. stans. d.

extensa tenonem humi positum cui globus subjacet

d. cornuoy.

L. SEPT. SEV. PERT. AVG. IMP. V. Cap. laur. et Garb. d. c.

P. M. TR. P. III. COS. II. P. P. Sallas Stol. Cap. gal. d. c. stans,

d. speculum transversum laeva non apparente Clypeum

pregrandem quo pectus et magnam corporis partem

tegit.

L. SEPT. SEV. PERT. AVG. IMP. VII. Cap. Idem.

P. M. TR. P. III. COS. II. P. P. Typus ut supra.

L. SEPT. SEV. PERT. AVG. IMP. VII. Cap. Idem.

P. M. TR. P. III. COS. II. P. P. Sallas Stol. Cap. gal. d. c.

stans d. speculum transversum, laeva non apparente

Clypeum quo pectus tegit.

L. SEPT. SEV. PERT. AVG. IMP. VIII. Cap. Idem.

P. M. TR. P. III. COS. II. P. P. Sallas ut supra.

L. SEPT. SEV. PERT. AVG. IMP. VII. Cap. Idem.

P. M. TR. P. III. COS. II. P. P. fig. mul. Stol. d. c. stans d.

extensa navis gubernaculum humi positum cui globus

subjacet d. cornuoy.

L. SEPT. SEV. PERT. AVG. IMP. VIII. Cap. Idem.

P. M. TR. P. III. COS. II. P. P. fig. mul. Stol. d. c. stans d. extensa

zouum, d. hastam transversam.

L. SEPT. SEV. PERT. AVG. IMP. VIII. Cap. Idem.

P. M. TR. P. III. COS. . . . P. P. Victoria i sin dext. yra:  
dicitur i ext. a. extensa corvum s. palmarum

L. SEPT. SEV. PERT. AVG. IMP. VIII. Cap. Idem.

P. M. TR. P. V. COS. II. P. P. fig. mul. stol. d. c. sedens  
ramum s. hastam transversam

L. SEPT. SEV. PERT. AVG. IMP. VIII. Cap. Idem.

P. M. TR. P. V. COS. II. P. P. fig. mul. stol. d. c. stans i. extensa  
et paululum demissa tenorem huius posita cap globas  
subjacet. s. cornuoss

L. SEPT. SEV. PERT. AVG. IMP. VIII. Cap. Idem.

P. M. TR. P. V. COS. II. P. P. stans cap. rad. cum pallio -  
supra brachio laevo, extensa nudas, d. c. stans i. extensa -  
s. flagrum.

L. SEPT. SEV. PERT. AVG. IMP. VIII. Cap. Idem.

P. M. TR. P. V. COS. II. P. P. fig. virilis nud. d. c. stans d.  
extensa pateram supra ara ignita, s. demissa spicas.

L. SEPT. SEV. PERT. AVG. IMP. VIII. Cap. Idem.

P. M. TR. P. V. COS. II. P. P. fig. virilis nudas d. c. stans d.  
extensa tenet pateram, sinistra demissa spicas. ad  
pedes a dext. ara ignita.

SEVERVS. PIVS AVG. Cap. Idem.

N. sub.

PONT. TR. P. VI. COS. figura virilis paludata d. c. stans  
dext. a. extensa victoriam, s. hastas multas at in coruella.

L. SEPT. SEV. PERT. AVG. IMP. X. Cap. Idem.

P. M. TR. P. VI. COS. II. P. P. oricus Cap. rad. cum pallio  
ab humeris pendulo, cetera nudus, d. stans dextra  
extensa l. flagrum

SEVERVS. PIVS. AVG. Cap. Idem N.  
Sub.

P. M. TR. P. VI. COS. II. P. P. fig. mul. tunicata  
sin. dext. magnis pedibus gradicus. d. extensa  
ramum, l. hastam breuem.

L. SEPT. SEV. PERT. AVG. IMP. X. Cap. Idem.

P. M. TR. P. V. . . . . fig. mul. stol. d. c. stans d.  
tenuem humi positam eurylobus subiacet, l. cornu.

L. SEPT. SEV. AVG. IMP. XI. PART. MAX. Cap. Idem.

P. M. TR. P. VII. COS. II. P. P. fig. mul. stol. Cap. tutulato  
valta d. c. stans, d. cornu. sin. immitas tenoni  
oblongo globo inposito ad pedes ad dextris prore navis.

L. SEPT. SEV. AVG. IMP. XI. PART. MAX. Cap. Idem.

P. MAX. TR. P. VIII. COS. II. P. P. fig. mul. stol. d. c. stans  
d. paululum elato disum frugibus sternum laeva  
d. mita spicas duas.

SEVERVS. AVG. PART. MAX. Cap. Idem.

P. M. TR. P. VIII. COS. II. P. P. victoria d. c. gradicus  
vtraque diadema vel scutum ad pedes ad dextris elyptus basi  
inpositus.

SEVERVS. PIVS. AVG. Cap. Idem N.  
Sub.

267

PONTIF. TR. P. VIII. COS. II. *fig. milit. gal. d. e. stans*  
*d. demissa Elyseum attinget hamispositum laeva hasta*  
*ferrata iunctis ut in Caracalla.*

SEVERVS. PIVS. AVG. *Cap. Idem.*

P. M. TR. P. XI. COS. III. P. P. *fig. mul. stol. d. e. sedens*  
*pedibus scabello Insuperitis, d. extensa temonem hamis*  
*positum s. cornuop. sub sedili roto.*  
*Idem nummus absque rota sub sedili.*

SEVERVS. PIVS AVG. *Cap. Idem.*

P. M. TR. P. XII. COS. III. P. P. *fig. virilis nuda d. e.*  
*stans, d. extensa pateram super aram Insuperitis, s.*  
*demissa spicas.*

SEVERVS. PIVS. AVG. *Cap. Idem.*

P. M. TR. P. XIII. COS. III. P. P. *suppites nudus sed*  
*gallio ab humeris pendulo et utrimq; volitante*  
*d. e. stans d. extensa et paululum demissa fulmen*  
*s. hasta iunctis, ad pedes dextoris Aquila.*

SEVERVS. PIVS AVG. *Cap. Idem.*

P. M. TR. P. XIII. COS. III. P. P. *fig. mul. stol. d. e. stans d.*  
*demissa spicas Insuper modio spicas Insuper refecto s. cornuop.*

SEVERVS. PIVS. AVG. *Cap. Idem.*

P. M. TR. P. XIII. COS. III. P. P. *fig. milit. Cap. gal. d. e.*  
*stans d. extensa victoriam, s. hasta ferrata*  
*iunctis.*

SEVERVS. PIVS. AVG. Cap. Idem.

P. M. TR. P. XIII. COS. III. P. P. fig. mul. stol. d. c. stans.

d. dimissa spicas super modio in quo spicae emergunt  
laeva cornu cop.

SEVERVS. PIVS. AVG. Cap. Idem.

P. M. TR. P. XIII. COS. III. P. P. Imperator lques a-

dext. sinist. velocissime deueniens, d. dimissa hastam  
oblongam horizontaliter dispositam, s. habenas.

SEVERVS. PIVS. AVG. Cap. Idem.

P. M. TR. P. XIII. COS. III. P. P. Imperator lques a sin-

dext. lento passu incedens, d. hastae ferratae munitus  
s. habenas.

SEVERVS. PIVS. AVG. Cap. Idem.

P. M. TR. P. XIII. COS. III. P. P. fig. virilis nuda d. c. stans,

d. extensa pateram super aram ignitam, laeva dimissa  
spicas.

SEVERVS. PIVS. AVG. Cap. Idem.

P. M. TR. P. XV. COS. III. P. P. Victoria. Scutum d. c. stans

p. d. sinistro globum. Calcat eorum palmas cui -  
ny. ostentat clypeum quem sustinet laeva, et in quo scribit  
dextera.

SEVERVS. PIVS. AVG. Cap. Idem.

P. M. TR. P. XV. COS. III. P. P. trophaeum erectum cum duobus

in uno clypeis oblongis dimissati in solitis. adextera trophaei captivus  
humili desidet quilaeva caput sustentat. ad sin. stat captivus alter  
manibus post tergoque revinctis.

369

Idem munus in quo trophaeum divertum, scilicet  
in ius obitus rotundus.

SEVERVS. PIVS. AVG. Cap. Idem.

P. M. TR. P. XV. COS. III. P. P. fig. mul. stol. d. c. stans cum  
probotides in capite in stola quam laeva antepectus  
explicat, spicas gerit, d. demissa pro pedibus à sin. leo.

SEVERVS. PIVS. AVG. Cap. Idem.

P. M. TR. P. XV. COS. III. P. P. fig. vir. nuda. d. c. stans d.  
extensâ patenam super aris iquitas. d. demissa spicus.

SEVERVS. PIVS. AVG. Cap. Idem.

P. M. TR. P. XVI. COS. III. P. P. fig. mul. stol. d. c. sedens, d.  
extensâ patenam d. hastae hincitâ ad pedes aris  
iquitas.

SEVERVS. PIVS. AVG. Cap. Idem.

P. M. TR. P. XVI. COS. III. P. P. fig. mul. stol. d. c. sedens  
pedibus scabullo inpositis, d. extensâ patenam d. hastae  
hincitâ.

SEVERVS. PIVS. AVG. Cap. Idem.

P. M. TR. P. XVI. COS. III. P. P. supposita nuda a vultu d. c.  
stans pallio utrinque volitante d. fulmen vibrans  
d. hastam brevem.

Idem munus sine pallio.

SEVERVS. PIVS. AVG. Cap. Idem.

P. M. TR. P. XVI. COS. III. P. P. fig. virilis hincitâ d. c. stans  
d. extensâ patenam d. duplex cornu.

*Idem nummus cum ara Iyrita adent. et vultum Cornuq.*

SEVERVS. PIVS. AVG. Cap. Idem.

P. M. TR. P. XVII. COS. III. P. P. *Iuppiter nudus pallio*

*tergo utrinque volitante d. c. stans, d. fulmen s. hastae*

*nunitivus, ad pedes duo pueruli aduersi, unus adentibus*  
*alter a sinistris.*

SEVERVS. PIVS. AVG. Cap. Idem.

P. M. TR. P. XVII. COS. III. P. P. *Neptunus cum pallio ab*

*humero laevo pendulo, caetera nudus, d. c. stans pede dextro*

*globam calcat, d. super femur dextrum composita, —*

*pallium luteo tridente nunitivus.*

SEVERVS PIVS. AVG. Cap. Idem.

P. M. TR. P. XVII. COS. III. P. P. *fig. uul. stat. d. c. stans*

*pedibus scabello inpositis, d. extensa pateram qua parasit*

*serpentem quasi e quibus emergentem subito laevo sella*

*seruata.*

SEVERVS. PIVS. AVG. Cap. Idem.

P. M. TR. P. XVIII. COS. III. P. P. *Iuppiter nudus d. c. stans*

*cum pallio ab humeris pendente et utrinque volitante*

*d. extensa fulmen, s. hastae nunitivus, hinc et inde*

*puerulus stans.*

SEVERVS. PIVS. AVG. BRIT. Cap. Idem.

P. M. TR. P. XVIII. COS. III. P. P. *Typus ut supra.*

SEVERVS. PIVS. AVG. Cap. Idem.

P. M. TR. P. XVIII. COS. III. P. P. Neptunus nud. d. c. stans,  
pede dextro globum Caliat, d. super femur composita  
pallium laeva tridenti munitur.

SEVERVS. PIVS. AVG. BRIT. Cap. Idem.

P. M. TR. P. XVIII. COS. III. P. P. Typus ut supra.

SEVERVS. PIVS. AVG. Cap. Idem.

P. M. TR. P. XVIII. COS. III. P. P. Imperator Eques a  
dextris sinistro. d. emerens, d. spiculum s. habenas ad  
pedes captivas prostratas.

SEVERVS. PIVS. AVG. Cap. Idem.

P. M. TR. P. XVIII. COS. III. P. P. sig. mal. Hol. d. c. sedens  
pedibus scabello impositis, d. extensa patrum proebet  
s. apertis quasi ex genibus emergenti laevo cubito  
sella summa.

SEVERVS. PIVS. AVG. BRIT. Cap. Idem.

P. M. TR. P. XVIII. COS. III. P. P. Typus ut supra.

SEVERVS. PIVS. AVG. BRIT. Cap. Idem.

P. M. TR. P. XIX. COS. III. P. P. Iuppiter nud. d. c. stans  
cum pallio ab humeris pendulo. et utriusque volitante,  
d. extensa fulmen s. hastae munitur, hinc et inde  
puculus / Fano.

SEVERVS. PIVS. AVG. BRIT. Cap. Idem.

P. M. TR. P. XIX. COS. III. P. P. Neptunus nudus d. c. stans  
cum pallio ab humeris pendulo, pede dextro q. globum Caliat dextro  
super femur d. extensa composita pallium, s. tridenti munitur.



SEVERVS. AVG. PART. MAX. Cap. Idem.

N.  
sub.

PRINC. IVVENT. (In fra COS. tres figurae equestres  
a dextris sin. decurrentes.

SEVERVS. PIVS. AVG. Cap. Idem.

PROF. AVG. in extrema nummi parte) P. M. TR. P. -

XVI. . . . Imperator eques a dextris sinistris. lento  
passu procedens, d. spiculum transversum s. habenas. -  
procedit miles gradicus quasi viam monstraturus.

L. SEPT. SEV. PERT. AVG. IMP. VIII. Cap. Idem.

PROFECTIO. AVG. Imperator eques a dextris sinistris.

d. spiculum transversum, s. habenas.

L. SEPT. SEV. AVG. IMP. XI. PART. MAX. Cap. Idem.

PROFECTIO. AVGG. FEL. Severus eques a dextris sin.

velociter decurrens, d. spiculum transversum s. habenas.

SEVERVS. PIVS. AVG. Cap. Idem.

PROVIDENTIA. Cap. medietas.

L. SEPT. SEV. AVG. IMP. XI. PART. MAX. Cap. Idem.

PROVID. AVGG. figura mul. stol. d. c. stans, s. baculum

dimidium s. hastae limitatus, ad pedes a dextris lobus

SEVERVS. AVG. PART. MAX. Cap. Idem.

PROVID. AVGG. typus ut supra

L. SEPT. SEV. PERT. AVG. IMP. VIII. Cap. Idem.

PROVIDENTIA. AVG. typus ut supra

L. SEPT. SEV. AVG. IMP. XI. PART. MAX. Cap. Idem

P. SEPT. GETA. CAES. PONT. Cap. getae juven. et  
nud. s. c. cum palud.

SEVERVS. AVG. PART. MAX. Cap. Idem.

RESTITVTO RI. VRBIS. <sup>(s. c.)</sup> fig. virilis palud d. stans  
s. intenua pateram super trofo de Iguita, s. hastae ferratae  
hunitur.

SEVERVS. AVG. PART. MAX. Cap. Idem.

RESTITVTOR. VRBIS. Typus ut supra.

SEVERVS. PIVS. AVG. Cap. Idem.

RESTITVTOR. VRBIS. Typus ut supra

SEVERVS. PIVS. AVG. Cap. Idem.

RESTITVTOR. VRBIS. fig. mul. st. et gal. s. c. clypeo  
insidens, s. intenua palladium, s. hastae hunitur.

SEVERVS. PIVS. AVG. Cap. Idem.

ROMAE AETERNAE. Roma sedens inudite tenet  
sex Columnarum, plurimis Statuis d. super, et  
ad columnarum basim ornati.

L. SEPT. SEV. PERT. . . . AVG. IMP. II. Cap. Idem.

SAEC. . . . EICI. . . . System triones in  
crescente lunae.

IMP. CAE. L. SEP. SEV. PERT. AVG. COS. II. Cap. Idem.

SAECVL. FELICIT. Typus ut supra.

IMP. CAE. L. SE. . . . PERT. AVG. COS. II. Cap. Idem.

SAECVL. FLICIT. <sup>(s. c.)</sup> Typus ut supra.

L. SEPT. SEV. PERT. AVG. IMP. X. Cap. Idem.

SALVTI. AVGG. fig. mul. Not. d. c. sedens d. extensâ  
partem prebet serpenti ex arâ emergenti laevâ  
s. d. i. m. i. n. a. s.

L. SEP. SEVERVS. PER. AVG. PIV. IMP. XI. PART. M. Cap. Idem.

SALVTI. AVGG. Typus ut supra.

L. SEPT. SEV. AVG. IMP. XI. PART. MAX. Cap. Idem

M  
Sub.

SALVTI. AVGG. Typus ut supra.

L. SEP. SEVERVS. PER. AVG. P. M. IMP. XI. Cap. Idem.

SALVTI. AVGG. Typus ut supra.

L. SEPT. SEV. PERT. AVG. IMP. VII. Cap. Idem.

SECVRITAS. PVBLICA. fig. mul. Not. d. c. sedens. d.  
extensâ y. lobum s. Sella i. m. i. n. a. s.

L. SEPT. SEV. PERT. AVG. IMP. VIII Cap. Idem.

SECVRITAS. PVBLICA. Typus ut supra.

SEVERVS. AVG. PART. MAX. Cap. Idem.

SECVRIT. IMPERII. fig. mul. Not. d. c. sedens d. extensâ  
globum s. Sella i. m. i. n. a. s.

M  
Sub.

SEVERVS. PIVS. AVG. Cap. Idem.

SPEI. PERPETVAE. fig. mul. Not. d. c. gradicus  
d. extensâ florem, s. vertens retro colligit.

IMP. CAE. L. SEP. SEV. PERT. AVG. COS. II. Cap. Idem.

S. P. Q. R. OPTIMO P<sup>ri</sup>NCIPI. Imperator equester.  
doctr. tanto pariter iudens, d. hostiam, s. habenas.

375

IMP. CAE. L. SEP. SEV. . . . AVG. COS. II. Cap. Idem.

TR. P. III. IMP. COS. P.P. Captivus habitu barbarico a dextris sinistr. Humi desidens d. humi junctus laevam oculis admovet quasi luyens. Infraensis pectus et ad pedes armorum congeries.

IMP. CAE. L. SEP. SEV. PERT. AVG. COS. II. Cap. Idem.

TR. P. III. IMP. V. COS. P.P. Captivus habitu barbarico s.c. humi desidens manibus post tergum revinctis ad pedes armorum congeries.

IMP. CAE. L. SEP. SEV. PERT. AVG. COS. II. Cap. Idem.

. . . . . IMP. V. COS. II. Trophaeum cum duobus in iuro Captivis dorso obverso Elyseis insidentibus.

SEVERVS. AVG. PART. MAX. Cap. Idem.

VICT. AETERN. Victoria d.c. gradiens, utraque sortum vel diadema, ad pedes a dextris Elyseis basi impositus.

SEVERVS. PIVS. AVG. Cap. laur. s.c.

VICT. AETERN. <sup>(sic)</sup> Typus ut supra (nummus fabricae rudioris vel barbarae.

IMP. CAE. L. SEP. SEV. PERT. AVG. COS. I. <sup>in</sup> Cap. Idem.

VICT. AVG. victoria stol et lacinata d.c. gradiens d. coronam s. palmam.

IMP. CAE. L. SEP. . . . PERT. AVG. Cap. Idem.

VICT. . . . COS. Victoria d.c. gradiens, d. extensa coronam, s. palmam.

IMP. CAE. L. SEP. SEV. PERT. AVG. Cap. Idem.

VICT. AVG. TR. P. COS. P. P. Cypus ut supra.

IMP. CAE. L. SEP. SEV. PERT. AVG. COS. II. Cap. Idem.

VICT. AVG. Cypus ut supra.

IMP. CAE. L. SEP. SEV. PERT. AVG. COS. II. Cap. Idem.

VICT. AVG. Victoria d. c. Nans lava palmarum —

gestat et dextra in Clypeo columna inposito

scribit **AVG.**

L. SEPT. SEV. . . . . AVG. IMP. VII. Cap. Idem.

. . . . . COS. II. P. P. Victoria d. c. gradiens

dextra extensa coronam, s. trophaeum.

. . . . . AVG. IMP. VIII. Cap. Idem.

. . . . . COS. II. P. P. Cypus ut supra.

L. SEPT. SEV. PERT. AVG. IMP. X. Cap. Idem.

VICT. AVGG. COS. II. P. P. Cypus ut supra.

. . . . . IMP. XI. PART. MAX. Cap. Idem.

VICT. AVGG. COS. II. P. P. Cypus ut supra.

L. SEP. SEVERVS. PER. AVG. P. M. IMP. XI. Cap. Idem.

VICT. AVG. COS. II. P. P. Cypus ut supra.

IMP. CAE. L. SEP. SEV. PERT. AVG. COS. II. Cap. Idem.

VICTO. <sup>si</sup> **AVG.** Victoria stolae et succinctae d. c. gradiens

d. coronam s. palmarum.

IMP. CAEL. SEP. SEV. PERT. AVG. COS. II. Cap. Idem.

VICTOR. AVG. Victoria stolata et succincta ad sinistra dextra

gradiens d. coronam. s. palmarum

T. AVG. IMP. . . . . Cap. Idem.

VICTOR. AVG. *Expedat supra.*

SEVERVS. PIVS. AVG. Cap. Idem.

VICTORIAE ( *Infra* AVGG. Victoria in bigis adext.  
*sinistr. d. palmam alatam, l. habenas.*

SEVERVS PIVS. AVG. Cap. Idem.

VICTORIAE AVGG. Imperator togatus a fronte sedens  
in sella curuli d. extensa Victoriolam, a sin. figura  
nuda genuflectens capite sustinet Elyseum, Elyseus  
super volitat Victoria Imperatorem coronans.

SEVERVS. PIVS. AVG. Cap. Idem

VICTORIAE. ( *Infra* AVGG. Victoria in quadrigis adext.  
*sinistr. d. extensa a coronam sinistra palmam oblongam*

L. SEPT. SEV. AVG. IMP. XI. PART. MAX. Cap. Idem.

VICTORIAE. AVG. FEL. Victoria d. c. gradibus utraque  
sertum vel diadema ad pedes adext. Elyseus basi  
impositus.

SEVERVS. PIVS. AVG. BRIT. Cap. Idem

VICTORIAE. BRIT. Victoria seminuda d. c. Elyseus  
insidens d. sustinet Elyseum genibus impositus d.  
palmam.

SEVERVS. PIVS. AVG. BRIT. Cap. Idem.

VICTORIAE. BRIT. Victoria seminuda l. c. stans d. ad  
latus demissa palmam ramum l. Elyseum sustinet truncus arboris  
appensum.

SEVERVS. PIVS. AVG. Cap. Idem.

VICTORIAE BRIT. Victoria d. e. gradicus d. e.  
 extensa coronam s. palmam humero impolitam.

SEVERVS. PIVS. AVG. BRIT. Cap. Idem.

VICTORIAE BRIT. Typus ut supra.

SEVERVS. PIVS. AVG. BRIT. Cap. Idem.

VICT. BRIT. P. M. TR. P. XIX. COS. III. P. P. Typ. ut sup.

IMP. CAE. L. SEP. SEV. PERT. AVG. Cap. Idem.

VICTOR. IVST. AVG. <sup>cos</sup> II. COS. Victoria d. e. gradicus  
 d. extensa coronam s. palmam.

IMP. CAE. L. SEP. SEV. PERT. AVG. COS. II. Cap. Idem.

VICTOR. SEVER. <sup>se</sup> AVG. Victoria ad sin. dextr. gradicus,  
 d. extensa coronam s. palmam.

SEVERVS. PIVS. AVG. Cap. Idem.

VICT. PART. MAX. Victoria d. e. magnis partibus  
 gradicus d. extensa coronam s. palmam.

L. SEPT. SEV. AVG. IMP. XI. PART. MAX. Cap. Idem.

VICT. PARTHICAE. Victoria seminuda d. e. gradicus,  
 d. extensa coronam s. palmam ad pedes captivos  
 hami desidens.

IMP. CAE. L. SEP. SEV. PERT. AVG. Cap. Idem.

VIRT. AVG. TR. P. COS. figuravit. gal. d. e. stans  
 d. extensa victoriolam s. hanc ferratam  
 immitit.

IMP. CAE. L. SEP. SVFV. PERT. AVG. <sup>(Sic)</sup> Cap. Idem. 379

VIRT. AVG. TR. P. COS. Typus ut supra

L. SEPT. SEV. PERT. AVG. IMP. III. Cap. Idem.

VIRT. AVG. TR. P. II. COS. II. P. P. Typus ut supra.

SEVERVS. AVG. PART. MAX. Cap. Idem.

VIRT. AVGG. fig. milit. gal. pectore nudo. d. i. gradicus  
3. extens a Victoriolaur. S. demissa spiculum et clypeum.

L. SEPT. SEV. AVG. IMP. XI. PART. MAX. Cap. laur. S. c.

VIRTVS. AVG. Severus Eques adentris sinistr. decurrens  
pauca captivum prostratum impetit.

SEVERVS. PIVS. AVG. Cap. Idem.

VIRTVS. AVGVSTOR. fig. mil. Nol. Cap. gal. d. i. sedens  
3. extens a Victoriolaur. S. paragonium. Cub. to lauro  
mixto clypeo humi posito.

IMP. CAE. L. SEP. SEV. PERT. AVG. COS. II. Cap. Idem.

<sup>(Sic)</sup>  
VIRTUTE. AVG. fig. milit. gal. d. i. stans, laevopede  
galeam vel globum Calceus, d. haste munitus, S.  
paragonium.

L. SEPT. SEV. PEPT. AVG. IMP. VIII. Cap. Idem.

VOTA. PVBLICA. fig. togatae vel. d. i. stans d. patiens  
super trigonem dystrans, S. suspensionem brevem.

SEVERVS. PIVS. AVG. Cap. Idem.

VOTA PVBLICA Typus ut supra.

SEVERVS. PIVS. AVG. Cap. Idem.



VOTA. SOSC. <sup>(sic)</sup> . . . . . Typus ut supra.

SEVERVS. PIYS. AVG. Cap. Idem.

VOTA. SVSCEPTA. *fig. virilis togatae vel. ut supra.*

SEVERVS. PIYS. AVG. Cap. Idem.

VOT. SVSC. DEC. P. M. TR. P. X. COS. III. P. P. *fig. virilis  
ut supra.*

SEVERVS. PIYS. AVG. Cap. Idem

VOTA. SVSCEPTA. XX. *Typus ut supra*

L. SEPT. SEV. AVG. IMP. XI. PART. MAX. Cap. Idem.

VOTIS. DECENNALIBVS. *fig. virilis togatae vel.*

*J. C. Haas, J. p. t. u. a. m. h. y. e. r. t. i. s. p. d. e. i. g. n. i. t. a. s. t. u. j. o. n. e. m.  
breuem.*

L. SEPT. SEV. AVG. IMP. XI. PART. MAX. Cap. Idem.

VOTIS. DECENNALIBVS. *fig. Coronas laureas.*

ΑΥ. Λ. ΣΕΠ. ΚΕΟΥ . . . . . Cap. Idem.

ΜΗΤΡΟΤ. ΚΑΙ ΑΡ. *(Infra E. T. B. mons argus  
eius in vertice stell a.*

ΑΥ. Λ. ΣΕ. . . . . ΟΥ. Cap. Idem

ΜΗΤΡΟΤ. . . . . *(Infra E. T. S. mons argus.*

ΑΥ. ΚΑΙ. Λ. ΣΕΠΤΙ. ΚΕΟΥ ΗΡΟΛ. Cap. Idem.

ΜΗΤΡΟ. ΚΑΙ ΑΡ. *(Infra E. T. ΙΔ. mons argus cum stella  
in vertice.*

ΑΥ. ΚΑΙ. Α. ΣΕΠΤ. ΚΕ . . . . . Cap. Idem.

ΜΗΤΡΟ ΚΑΙ Α . . . . . *(Infra E. T. ΙΖ mons*

*argus cum stella in vertice.*

# IVLIA SEVERI.

IVLIA. AVGVSTA. Cap. S. C.

AETERNIT. IMPERI. Cap. ta laureata Severi et Caracallae  
adversa.

IVLIA. AVGVSTA. Cap. S. C.

AETERNIT. IMPERI. Cap. ta adversa Caracallae laureata  
et getas mundi.

IVLIA. AVGVSTA. Cap. S. C.

CERERI. FRVGIF. fig. mul. Stol. d. c. Sedens, dentibus  
Extensa spicas duas demittit s. hodie lunitibus

IVLIA. AVGVSTA. Cap. S. C.

CONCORDIA. fig. mul. Stol. d. c. Sedens s. extensa pateram  
s. cornucop.

IVLIA. AVGVSTA. Cap. S. C.

CONCORDIA VACC. fig. mul. Stol. d. c. Stans, s. hastae  
demittit, s. extensa victoriam and pallas circumlucet.

DIVA. IVLIA. AVGVSTA. Cap. Juliae vel. S. C.

CONSECRATIO. Suro deat. cons. Calida expansa

IVLIA. AVGVSTA. Cap. S. C.

DIANA. LVCIFERA. fig. mul. Stol. d. c. Stans ambulans  
manibus facem transversam gestans.

Idem nummus in quo Caput Dianae in cremente positum est.

IVLIA. PIA. FELIX. AVG. Cap. S. c.

DIANA. LUCIFERA. Typus ut supra.

IVLIA. AVGVSTA. Cap. S. c.

FECVNDITAS. fig. mul. stol. d. c. huius desiderans sub -  
palmites qui supra caput exerexit, et suo omnibus est  
fructu, laevo cubito sinistro iunxit dextera supra globum  
extendit circa quam quatuor puellae.

IVLIA. DOMNA. AVG. Cap. S. c.

FECVN. . . . fig. mul. stol. S. c. Sedens pedibus scabellis  
inpositis puerulum vultu fovet. ad pedes . . . .

IVLIA. AVGVSTA. Cap. S. c.

FELICITAS. fig. mul. stol. d. c. stans d. extensum  
Caduceum alatum s. hastas iunxit.

IVLIA. PIA. FELIX. AVG. Cap. S. c.

FELICITAS. fig. mul. stol. d. c. stans d. Caduceum s. cornuop.

IVLIA. AVGVSTA. Cap. S. c. - - - - -

FELICITAS. AVGG. fig. mul. stol. d. c. stans d. Caduceum  
s. cornuop.

IVLIA. DOMNA. AVG. Cap. S. c.

FELICIT. SAEC. Systema stellae in crescente luna.

IVLIA. AVGVSTA. Cap. S. c.

FORTVNAE. FELICI. fig. mul. seminuda d. sedens  
d. cornuopiae quibus inpositum laeva iunxit  
tenoni cui globus subiacet.  
Idem numerus et idem typus sed cum puerulo ad pedes stante

IVLIA . AVGVSTA . Cap . S . c .

FORTVNAE . FELICI . fig . mul . Stol . d . c . Stans d . -

Cornuop . sustinet , lavo cubi to amoni nuroto iunitur .

Idem nummus sed cum uonest diuersus et globe -  
Impositus est

IVLIA . DOMINA . AVG . Cap . S . c .

FORT . REDVC . fig . mul . Stol . Cap . tutulato d . c . Stans

d . cornuop . i . a . fructibus plenum sustinet , (exa aliud

Cornuop .

IVLIA . DOMINA . AVG . Cap . S . c .

FORTVN . REDVC . fig . mul . Stol . Cap . tutulato d . c . -

Stans , d . demissa . navis gubem maculum hami positum

d . cornuop .

IVLIA . AVGVSTA . Cap . S . c .

HILARITAS . fig . mul . Stol . d . c . Stans d . palman oblongam

i . terra nascentem , s . cornuop .

Idem nummus sed cum duobus puerulis uno a dextera  
et altero a sinistra

IVLIA . AVGVSTA . Cap . S . c .

HILARITAS . fig . mul . Stol . d . c . Stans d . palman -

oblongam i . terra nascentem , s . harte iunitur .

IVLIA . AVGVSTA . Cap . S . c .

IVNO . fig . mul . Stol . Cap . vel . d . c . Stans , d . Extensa

patenam , s . harte iunitur ad pedes a dextera dextro .

Idem nummus sed Epigraphe adversis litteris  
ex utraque parte scripta ita ut legatur ONVI. adde  
quod iuno non pater am sed globum dextra extensa —  
gestare videtur ~~et~~ ad pedes non sit iano.

IVLIA. AVGVSTA. Cap. S. c.

IVNO REGINA. fig. mul. Stol. Cap. vel. d. c. Stans  
d. extensa pater am, s. hastae munitur. ad pedes  
dextra dextro.

IVLIA. AVGVSTA. Cap. S. c.

LAETITIA. fig. mul. Stol. d. c. Stans d. extensa  
Corollam demissam, s. munitur tenore cui —  
globus subjacet.

Idem nummus absque globo supra tenorem.

IVLIA. DOMNA, AVG. Cap. S. c.

LIBERAL. AVGG fig. mul. Stol. d. c. Stans d. terram  
s. cornuop. ut in Severo.

IVLIA. PIA FELIX. AVG. Cap. S. c. in crescenti luna. N. for.  
grand.

LVNA. LVCIFERA. Luna Caput ornata crescente  
circumsolitanto velo, bigas gubernat a sin dextro.  
excurrentes, bigae rotam trahunt Luna quasi pueram  
suspensa dextra am habet extensa am, s. ex mod eratus habenas.

IVLIA. PIA. FELIX. AVG. Cap. S. c.

LVNA. LVCIFERA. Diana sine crescente in capite  
sed circumsolitanto velo bigas gubernat, a sin dextro.

velocissimos cursus excurrentes. bigæ rotarum trahunt.

Diana quasi per aerem suspensa, d. extensa moderatus

habenas, sin. adjectus admotus.

IVLIA. PIA. FELIX. AVG. Cap. S. C.

MAT. AVGG. MAT. SEN. M. PATR. fig. mul. Stol. d. c. sedens,

d. extensa ramum demissum s. hastam transversam.

IVLIA. PIA. FELIX. AVG. Cap. S. C.

MAT. AVGG. MAT. SEN. M. PATR. fig. mul. Stol. d. c.

Stans d. extensa ramum demissum, s. hastæ innititur

IVLIA. AVGVSTA. Cap. S. C.

MATER. AVGG. Cybele Cap. turrito in currua quatuor

Leonibus. sin. dent. <sup>40</sup> ~~admotus~~ d. extensa ramum s. habenas.

IVLIA. AVGVSTA. Cap. S. C.

MATER. . . . . fig. mul. Stol. Cap. turrito d. c. Stans,

d. protensa ramum, s. globum, ut videtur cum Leone ad  
pedes a dextris.

IVLIA. AVGVSTA. Cap. S. C.

<sup>(sic)</sup> MATER. CAS. . . . . fig. mul. Stol. Cap. velato d. c. Stans,

d. extensa demissa potum super aram iuncta, s. hastæ  
caduceatæ innititur, ante aram tota signa militaria  
erecta.

IVLIA. AVGVSTA. Cap. S. C.

MATER. DEVM. Cybele Stol. Cap. turrito d. c. sedens

d. protensa a ramum s. baculum transversum <sup>sub.</sup> ~~Curru~~  
Leone ~~hæ~~ et inde.

IVLIA. AVGVSTA. Cap. S. c.

MATER. DEVM. fig. mul. stol. Cap. turrito, d. c. sedens  
d. extensa vasculum, s. hostia mittitur abiqualeonibus  
ad pedes.

IVLIA. AVGVSTA. Cap. S. c.

MATRI. CASTRORVM. fig. mul. stol. d. c. sedens -  
d. extensa aquilam globo impositam s. hostiam -  
transversam ad pedes duo signa militaria erecta.

IVLIA. AVGVSTA. Cap. S. c.

MATRI. CASTRORVM. fig. mul. stol. Cap. vel. d. c. stans,  
d. demissa patera supra aram ignita, s. aevam, ante  
aram duo signa militaria erecta.

IVLIA. PIA. FELIX. AVG. Cap. S. c.

MATRI. DEVM. Cybela turrita et stol. d. c. stans pedibus  
decussatis positus d. extensa tympannum s. baculum  
vel fauce cubito laevo Columnae mittitur cum Leone  
ad pedes a dextris.

Idem cum mus abique Leone ad pedes

IVLIA. DOMNA. AVG. Cap. S. c.

MONETA. AVG. fig. mul. stol. d. c. stans d. bilancem s. -  
cornuoss.

IVLIA. PIA. FELIX. AVG. Cap. S. c. - - - - -

MONETA. AVG. tympant supra.

IVLIA. DOMNA. AVG. Cap. S. c.

<sup>1/2</sup> MONET. AVG. fig. mul. stol. Cap. tutulato d. c. stans d.  
bilancem s. cornuoss.

N.  
Sub

IVLIA DOMNA. AVG. Cap. S. C.

PIETAS. fig. mul. stol. d. c. sedens d. extensa -  
palladium sustinet, s. sella curiosa.

IVLIA. AVGVSTA.

PIETAS. AVGG. fig. mul. stol. a. vel. d. c. stans d.  
extensa supra aram ignitam laeva acerram.

IVLIA. AVGVSTA. Cap. S. C.

PIETAS PVBLICA. fig. mul. stol. a. vel. d. c. stans -  
manibus expansis coram ara accensa.

IVLIA. AVGVSTA. Cap. S. C.

PVDICITIA. fig. mul. stol. a. vel. d. c. sedens, d. pectori  
admovent s. sella curiosa

Idem nummus in quo figura sedens sinistra  
caulium transversum gestat.

Idem nummus inversus et in quo part. publica tantum  
ex utraque apparet.

IVLIA. PIA. FELIX. AVG. Cap. S. C.

PVDICITIA. Typus ut supra cum caulo seu hostia

IVLIA. AVGVSTA. Cap. S. C.

SAECVLI. FELICITAS. fig. mul. stol. Cap. tutulato  
s. c. stans pedibus suis tenet proremaxis, s. querulum  
Cui manuum videtur offerre, atargo navis gubernaculum

IVLIA. AVGVSTA. Cap. S. C.

N.  
Sub.

SAECVLI. . . . . fig. mul. stol. d. c. stans d. pectori  
aram ignitam, s. hostia mutila adactis in ara stello alio mensa



IVLIA. AVGVSTA. Cap. S. C.

SECVRIT. . . . . fig. mul. stol. d. c. stans d. extensâ  
pinnam s. lilla tunica.

N.  
tab.

IVLIA PIA. FELIX. AVG. Cap. S. C. in crepente tunica - - -

VENERI. GENETRICI. fig. mul. stol. d. c. stans d. ramum  
proterdit s. hastae munitus.

N.  
f. v. 111.  
grand.

IVLIA. AVGVSTA. Cap. S. C.

VENERI. GENETRICI. fig. mul. stol. d. c. stans d. extensâ  
pinnam s. hastae munitus.

IVLIA. DOMNA. AVG. Cap. S. C.

VENERI. VICTR. fig. mul. seminuda s. c. stans dorso  
obverso laevo cubito insistens columnae d. extensa galeam  
s. palmae ramum humero impositum.

IVLIA. DOMNA. AVG. Cap. S. C.

VENER. VICT. fig. mul. stol. d. c. stans d. elata pinnam  
s. hastae munitus.

IVLIA. DOMNA. AVG. Cap. S. C.

VENER. VICTOR. <sup>(sic)</sup> fig. mul. seminuda s. c. stans dorso  
obverso laevo cubito insistens columnae d. elata galeam  
non pinnam s. palmae ramum humero impositum

IVLIA. DOMNA. AVG. Cap. S. C.

VENER. VICTOR. Ex parat supra in quo tamen palmae  
ramus non affertur humerum laevum sed brachium inter  
et corpus positus est.

IVLIA. AVGVSTA. Cap. S. c.

VENVS. FELIX. fig. mul. Stol. d. c. Stans d. extensâ  
pinnarum d. retro elatus Stolus lacrimans, quasi humeros  
detegens.

IVLIA AVGVSTA. Cap. S. c.

VENVS. FELIX. fig. mul. Stol. d. c. Stans d. pinnarum d. hastae  
innititur.

IVLIA. PIA. FELIX. AVG. Cap. S. c.

VENVS. GENETRIX. fig. mul. Stol. d. c. Sedens d. -  
extensâ pinnarum d. hastae innititur, pro pedibus

IVLIA. PIA. FELIX. AVG. Cap. S. c.

VENVS GENETRIX. fig. mul. Stol. d. c. Sedens  
d. extensa pinnarum d. hastae innititur. pro pedibus  
puerulus alatus.

IVLIA. PIA. FELIX. AVG. Cap. S. c. in Crescente lunae. N. for.

VENVS. GENETRIX. fig. mul. Stol. d. c. Sedens  
d. extensa d. hastae innititur.

grand.

IVLIA. PIA. FELIX. AVG. Cap. S. c. in crescente lunae. N. for.

VENVS. GENETRIX. fig. mul. Stol. d. c. Sedens d.

grand.

Extensâ pinnarum d. hastae innititur ad pedes puerulus  
alatus.

IVLIA. AVGVSTA. Cap. S. c.

VENVS. VICTRIX. fig. mul. S. minuda d. c. Stans d. -

extensâ pinnarum, S. pinnarum lavo cubito Columnae in istant,  
ad pedes adventus Clypeus.

IVLIA. DOMNA. AVG. Cap. S. C.

VESTA. fig. mul. stol. ac vel. d. c. sedens, d. extensa  
palladium hastam transversam.

IVLIA. PIA. FELIX. AVG. Cap. S. C.

VESTA. fig. mul. stol. ac vel. d. c. sedens, d. extensa  
cap. duculam. s. hastam transversam

IVLIA. PIA. FELIX. AVG. Cap. S. C.

VESTA. fig. mul. stol. ac vel. d. c. sedens, d. cap. duculam  
s. haste immititur.

IVLIA. AVGVSTA. Cap. S. C.

VESTA. fig. mul. stol. ac velata, d. extensa palladium  
s. hastam transversam.

IVLIA. PIA. FELIX. AVG. Cap. S. C.

VESTA. fig. mul. stol. Cap. velato d. c. sedens, d. gatum  
s. hastam transversam.

IVLIA. PIA FELIX. AVG. Cap. S. C.

VESTA. fig. mul. stol. d. c. stans, d. extensa palladium,  
s. haste immititur.

IVLIA. AVGVSTA. Cap. S. C.

VESTAE. SANCTAE. fig. mul. stol. ac vel. d. c. stans  
d. extensa gatum, s. haste immititur.

IVLIA. AVGVSTA. Cap. S. C.

VESTAE. SANCTA. Typus ut supra

IVLIA. AVGVSTA. Cap. S. C.

VESTAE. SANCTAS. Typus ut supra.

IVLIA. AVGVSTA. Cap. S. c.

VESTA. MATER. Templum rotundum quatuor Columnis  
Suffalkum, Ejus in medio deorsum, et in aditu ara-  
Pyritia. Auctus quam fig. mul. velata ac Holata d. c. Stans  
d. extensa, s. acerram. in apice templi, Statua.

IVLIA. AVGVSTA. Cap. S. c.

VESTA. MATER. fig. mul. Stol. Cap. velato d. c. Stans,  
d. extensa Palladium s. hastam transversam.

IVLIA. DOMNA. AVG. Cap. S. c.

VIRTVS. AVG. COS. II. fig. mul. Stol. gal. et Stol. d. c.  
Elyseo insidens. d. extensa Victoriolam, s. hastam imittens  
ut in Sept. Severo.

ΙΟΥΛΙΑ . . . ΔΟΜΝΑ . CE. Cap. S. c.

ΜΗΤΡΟΠΟ . . . . . ΑΡΙΑC (infra ET. E. fig. mul. Stol  
Cap. tutalato d. c. Stans, d. demissa temonem humispositam  
s. eorum.

ΙΟΥΛΙΑ. ΔΟΜΝΑ. C. Cap. S. c.

ΜΗΤΡΟΠ. ΚΑΙCΑΡΙΑ (infra ET. E. Mons argens in  
Ejus vertice Mella eta. dentis crescent lunae.

ΙΟΥΛΙΑ. ΔΟΜΝΑ. AVT. Cap. S. c.

ΜΗΤΡΟ. ΚΑΙCΑΡΙΑΝ. (infra ET. K ut videtur) Mons  
argens ut supra absque lunae crescente.

ΙΟΥΛΙΑ. ΔΟΜΝΑ. AV. Cap. S. c.

ΜΗΤΡΟ. ΚΑΙCΑΡΙΑ . . . (infra ET. IZ Mons argens Ejus  
in vertice Mella.

# CARACALLA.

ANTONINVS. PIVS. AVG. Cap. Iuven. laur. S. c. cum palud.

ADVENT. AVGG. Triremis praetoria.

ANTONINVS. PIVS AVG. Cap. Iuv. laur. S. c. cum palud.

ADVENTVS. ~~in~~ superiore <sup>sic</sup> in unius parte) AVGVSTOR  
infra) triremis praetoria.

ANTONINVS. PIVS. AVG. BRIT. Cap. laur. et barb. S. c.

ADVENTVS. AVGVSTI. Imperator Eques ad sin. dent.

exto postu Incedens, d. extensa d. hastam sursum.

ANTONINVS. AVGVSTVS. Cap. Iuv. laur. S. c. cum palud.

AETERNIT. IMPERI. Cap. Severi et getae laureata adventu.

ANTONINVS. AVGVSTVS. Cap. Iuv. laur. S. c. cum palud.

BONVS. EVENTVS. fig. virilis meda d. c. stans d. extensa  
postum super aram ignitam S. d. emissa s. pica.

ANTONINVS. PIVS. AVG. GERM. Cap. rad et barb. S. c. cum palud. N. for.

CONCORDIA. AVGG. fig. mul. stol. d. c. sedens d. extensa <sup>gravid.</sup> et lulae.

postum super aram ignitam S. cornu.

ANTONINVS. PIVS. AVG. Cap. Iuven. laur. S. c. cum palud.

CONCORDIAE. AETERNAE. Cap. iugata et S. c. Severi  
laureati et lulae incrementi lulae.

ANTONINVS. PIVS. AVG. Cap. Iuven. laur. S. c. cum palud.

CONCORDIA. FELIX. Augustus et augurta stantes dextra iungunt  
ille ad sin. togatus hinc a dnt. stola.

DIVO. ANTONINO. MAGNO. Cap. nud et barb. S. c.

393

CONSECRATIO. Aquila globo inposita Corpore dextro,  
et rostro sinistro. conv.

ANTONINVS. PIVS. AVG. Cap. Iuven. laur. S. c. cum palud.

COS. II. Infr.) Quadrige Equorum a dextro. Sinistro. Lento  
passu incedentes aurigantes imperatore laureato, laeva  
Sisipium consularem, d. habenas.

M. AVR. ANTON. CAES. PONTIF. Cap. Iuven. nud. S. c. cum palud.

DESTINATO. IMPERAT. Instrumenta pontificalia  
in quorum medio Caput bovis.

ANTONINVS. PIVS. AVG. Cap. barb. et laur. S. c. - - - N. fab.  
barb.

FELICIETAS <sup>(sic)</sup> fig. mul. Stol. Cap. tutul. d. c. Stans d. caduceum,  
s. hastae iunittur. ad pedes vident. rotas.

ANTONINVS. PIVS. AVG. Cap. Iuven. laur. S. c. cum palud.

FELICITAS. AVGG. fig. mul. Stol. d. c. Stans, d. caduceum,  
s. cornuop.

Idem nummus absque paludamento.

IMP. CAE. M. AVR. ANT. AVG. P. TR. P. II. Cap. Iuv. laur. S. c. cum palud.

FELICITAS. AVGG. fig. mul. Stol. d. c. Stans, d. Hastae aduicatas  
iunittur, s. cornuop.

ANTONINVS. AVGVSTVS. Cap. Iuv. laur. S. c. cum palud.

FELICITAS. AVGG. Typus ut supra.

M. AVR. ANTONINVS. CAES. Cap. Iuv. nud. S. c. cum palud.

FELICITATEM. PVBLICAM. fig. mul. Stol. d. c. Stans d. caduceum  
s. hastae iunittur.

M. AVR. ANTON. CAES. PONTIF. *Cap. Iuv. nud. S. c. cum palud.*

FELICITATEM. PVBLICAM. *Typus ut supra*

ANTONINVS. PIVS. AVG. BRIT. *Cap. laur et barb. S. c.*

FIDEI. EXERCITVS. *fig. mul. Stol. S. c. Stans inter duo —  
signa militaria quorum uni dextra dunitur, laeva  
verillum gestat.*

M. AVR. ANTON. CAES. PONTIF. *Cap. Iuv. nud. S. c.*

FIDES. PVBLICA *fig. mul. Stol. S. c. Stans d. d. mita spicas  
S. elata Calathum cum frugibus.*

IMP. CAE. M. AVR. ANT. AVG. P. TR. P. *Cap. Iuv. laur. S. c. cum palud.*

FIDES. PVBLICA. *Typus ut supra.*

IMP. CAE. M. AVR. ANT. AVG. P. TR. P. *Cap. Iuv. laur. S. c. cum palud.*

FIDES. PVBLICA. *fig. mul. Stol. S. c. Stans d. elata Calathum  
cum frugibus, S. d. mita spicas.*

ANTONINVS. PIVS. AVG. BRIT. *Cap. laur et barb. S. c.*

FORT. RED. TR. P. XIII. COS III. *fig. mul. Stol. S. c. Sedens d.  
extensa hemionem humi positum, S. cornu.*

ANTONINVS. PIVS. AVG. BRIT. *Cap. laur. et barb. S. c.*

FORT. RED. P. M. TR. P. XIII. COS. III. P. P. *fig. mul. Stol. S. c. Stans,  
d. cornu spicae laevo cubito hemoni inverso dunitur ad pedes a  
dextro rota.*

M. AVR. ANTON. CAES. PONTIF. *Cap. Iuv. nud. S. c. cum palud.*

IMPERII. FELICITAS. *fig. mul. Stol. S. c. Stans d. d. mita  
caduceum, S. purum rotis gestat.*

ANTONINVS. PIVS. AVG. Cap. Iuven. laur. S. c. cum palud.

INDVLGENTIA. AVGG. (Intra IN CARTH Cybele—  
insidens leoni adextres sinistror. d. aureanti. S. extensa  
fulmen gestat.

ANTONINVS. PIVS. AVG. GERM. Cap. laur et barb. S. c.

INDVLGENTIAE. AVG. fig. mul. Stol. S. c. Sedens S. —  
extensa pateram, S. hastam transversam

ANTONINVS. PIVS. AVG. BRIT. Cap. laur et barb. S. c.

INDVLG. FECVNDAE. fig. mul. Stol. Cap. velato et turrito  
S. c. sedens in sella curuli, d. protendit S. hastam transversam  
gerit

ANTONINVS. PIVS. AVG. Cap. Iuven. laur. S. c.

INVICTA. VIRTVS. antoninus Eques ad extres sinistror.  
d. currens, d. p. aulum quoq. rostratum hostem impetit. d. halenas.

ANTONINVS. PIVS. AVG. Cap. Iuven. laur. S. c.

IVLIA. AVGVSTA. Cap. Iuliae S. c.

IMP. C. M. AVR. ANTON. AVG. P. TR. P. Cap. Iuven. laur. S. c.

adfectus cum palud.

IUSTITIA. TR. P. fig. mul. Stol. S. c. Sedens S. extensa  
pateram, S. haste iunititur.

IMP. CAES. M. AVR. ANTON. AVG. Cap. Iuven. laur. S. c. cum palud.

IUVENTA. IMPERII. Brucius paludatus S. c. Mans d. protensus  
globum cui insidet Victoria, S. haste ferratae iunititur. pro  
pedibus captivos hauri desidens dorso obverso.



ANTONINVS. PIVS. AVG. Cap. laur. et non barb. S. C.

LAETITIA. in superiore nummi parte) In fro-

TEMPORVM. navis, quadrigae plurimaeque circum-

animalia.

ANTONINVS. PIVS. AVG. Cap. Iuv. laur. S. C. cum Salud.

IIII. LIBERALITAS. AVGG. fig. mul. Stol. d. c. stans d. -  
tota crum S. cornuop.

ANTONINVS. PIVS. AVG. Cap. Iuv. laur. S. C. cum Salud.

LIBERALITAS. AVGG. V. tyfus ut supra.

ANTONINVS. PIVS. AVG. BRIT. Cap. laur et barb. S. C.

LIB. AVGG. VI. ET. V. <sup>(sic)</sup> <sup>(sic)</sup> Caracalla et Hetero Cap. laureatis  
et togati a sinistra. dextr. Sident in substitutione  
adstante liberalitate. d. Ceteram laeva cornuop-  
gerente, in imo alia figura ascendit scalam, togam  
ante pectus aspicans.

ANTONINVS. PIVS. AVG. Cap. Iuv. laur. S. C.

LIBERALITAS. AVG. VI. fig. mul. Stol. d. c. stans d. litteram  
S. cornuop.

ANTONINVS. PIVS. AVG. BRIT. Cap. laur. et barb. S. C.

LIBERALITAS. AVG. VI. tyfus ut supra.

Item nummus cum globo adextr. ad pedes liberalitatis.

ANTONINVS. PIVS. AVG. BRIT. Cap. laur. et barb. S. C.

LIBERALITAS. AVG. VIII tyfus ut supra

ANTONINVS. PIVS. AVG. BRIT. Cap. laur et barb. S. C.

LIBERALITAS. AVG. VIII. fig. mul. stol. d. c. stans

d. tessera s. tenuis Inverso Inmittitur.

ANTONINVS. PIVS. AVG. GERM. Cap. laur. et barb. s. c.

LIBERAL. AVG. VIII. fig. mul. stol. d. c. stans d. —

tessera s. cornuop.

ANTONINVS. PIVS. AVG. Cap. laur et non barb. s. c.

LIBERTAS. AVG. fig. mul. stol. d. c. stans, d. extensa —

pileum, s. hasta Inmittitur.

ANTONINVS. PIVS. AVG. BRIT. Cap. laur et barb. s. c.

MARTI. PACATORI. fig. virilis seminuda Cap. gal. d. c.

stans, d. extensa oleæ ramum, s. demissa Clypeo Inposita

hastam gestat.

ANTONINVS. PIVS. AVG. BRIT. Cap. laur. et barb. s. c.

MARTI. PROPVGNATORI. fig. milit. Cap. gal. d. c. magnis

gustibus gradibus, d. speculum protendit s. trophaeum humero

appositum.

ANTONINVS PIVS. AVG. GERM. Cap. laur. s. c.

MARTI. PROPVGNATORI. Mars ut supra.

ANTONINVS. PIVS. FEL<sup>(sic)</sup> AVG. Cap. laur. et barb. s. c.

MARTI. PROPVGNATORI. Mars galeatus ut supra.

M. AVR. ANTON. CAES. PONTIF. Cap. Inu. ind. s. c. cum palud.

MARTI. VLTORI. Mars nudus Cap. galeato d. c. gradibus

d. demissa speculum, sinistra trophaeum humero

Inpositum.

IMP. CAE. M. AVR. ANT. AVG. P. TR. P. Cap. Iuxta laur. sic cum palud.

MINER. VICTRIX. S. alas Stol. Cap. gal. d. c. Stans d. extensa  
 Victoriolam s. hastae iunctitudo ad pedes Elypseus adentis,  
 et a. Trophaeum erectum

Idem nummus absque Elypseus adentis ad pedes palladis

IMP. CAE. M. AVR. ANT. AVG. P. TR. P. Cap. Iuxta laur. sic cum palud.

MONETA. AVGG. fig. mul. Stol. d. c. Stans d. Britaniam  
 s. cornuop.

ANTONINVS PIVS. FEL. AVG. Cap. laur. et barb. s. c.

MONETA. AVG. Typus ut supra.

ANTONINVS. PIVS. AVG. BRIT. Cap. laur. et barb. s. c.

MONETA. AVG. Typus ut supra.

ANTONINVS. PIVS. AVG. GERM. Cap. laur. et barb. s. c.

MONETA. AVG. Typus ut supra.

ANTONINVS. PIVS. AVG. Cap. laur. et non barb. s. c.

PACATOR. ORBIS Cap. Solis rad. s. c. cum palud.

\* ANTONINVS. AVGVSTVS. Cap. Iux. laur. s. c. cum palud.

P. MAX. TR. P. III. fig. nacl. Stol. Cap. gal. d. c. scuto insidens d. extensa  
 Victoriolam s. hastae iunctitur.

ANTONINVS PIVS. AVG. Cap. Iux. laur. s. c. cum palud.

PART. MAX. PONT. TR. P. III. Trophaeum cum duobus in duo  
 Captivis humi desidentibus dorso obverso.

ANTONINVS AVGVSTVS. Cap. Iuxta laur. s. c. cum palud.

PART. MAX. PONT. TR. P. III. (Infra COS. Trophaeum ut supra.

ANTONINVS AVGVSTVS. Cap. Iuxta laur. s. c. cum palud.

\* Hunc nummum hic apposuimus quia haec verba P. MAX. sic legi debent -  
 PARTHICVS MAXIMVS cum Caracalla non fuit pontifex maximus, nisi  
 anno decimo quarto tribunitiae potestatis.

^ P. MAX. TR. P. IIII. COS. fig. virilis togata acvilata d. e.

Stans d. patenam supertr. p. d. Augusta laeva s. i. i. i. umbraem  
ANTONINVS. PIVS. AVG. Cap. Iuv. laur. s. c. cum palud.

PART. MAX. PONT. TR. P. V. Trophaeum cum duobus in-  
guo captivis humi desidentibus dorso obverso.

ANTONINVS. PIVS. AVG. Cap. Iuv. en. laur. s. c. cum palud.

PART. MAX. PON. TR. P. V. COS. Trophaeum ut supra  
ANTONINVS PIVS. AVG. Cap. Iuv. laur. s. c. cum palud.

PART. MAX. PONT. TR. P. VIII. Trophaeum ut supra

M. AVR. ANTON. CAES. PONTIF. Cap. Iuv. nud. s. c. cum palud.

PIETAS. fig. mul. stol. Cap. vel. d. e. Stans d. extensa s. acerrans  
ad pedes adent. ara ignita.

IMP. CAES. M. AVR. ANTON. AVG. Cap. Iuv. en. laur. s. c. cum palud.

PONTIFEX. TR. P. II. fig. virilis palud. d. e. Stans d. extensa ~

Victoriolam, s. hastae ferratae iunitivae. ad pedes adentores  
Captivus humi desidentis dorso obverso.

ANTONINVS. AVGVSTVS. Cap. Iuv. en. laur. s. c. cum palud.

PONT. TR. P. II. fig. mul. stol. pectore seminudo s. c. sedens

dextro cubito tellos iunixa, d. Caput sustinet, laeva

hastam brevem femori impositam ad pedes ara ignita.

ANTONINVS AVGVSTVS. Cap. Iuv. en. laur. s. c.

PONTIF. TR. P. III. fig. vir. nuda d. e. Stans d. extensa s. i. i. i.

s. hastae ferratae iunitivae.

^ Vide notam superius appositam.

ANTONINVS. AVGVSTVS. Cap. Iuxta. laur. S. C. cum palud.

PONTIF. TR. P. III. fig. vir nuda d. c. stans d. extensa à pinnis  
S. hastæ ferratæ Imitatus

ANTONINVS. PIVS. AVG. Cap. Iux. laur. S. C. cum palud.

PONT. TR. P. VI. COS. fig. milit. gal. d. c. stans d. extensa  
Victoriolaur S. hastæ ferratæ Imitatus

ANTONINVS. PIVS. AVG. Cap. Iux. laur. S. C. cum palud.

PONTIF. TR. P. VIII. COS. II. fig. vir nuda cap. gal. d. c. stans,  
pede dextro globo humi posito, d. extensa et demissa ramum  
S. hastæ ferratæ Imitatus.

ANTONINVS. PIVS. AVG. Cap. Iuxta. laur. S. C. cum palud.

PONTIF. TR. P. VIII. COS. II. fig. militaris gal. d. c. stans,  
d. demissam imponit elyseo humi posito, S. hastæ  
ferratæ Imitatus.

ANTONINVS. PIVS. AVG. Cap. Iuxta. laur. S. C. cum palud.

PONTIF. TR. P. VIII. COS. II. fig. mil. stol. d. c. sedens  
pedibus scabello impoñit d. extensa patoram qua  
pascit serpentem ex ora emergentem S. pelle Imitatus

ANTONINVS. PIVS. AVG. Cap. Iuxta. laur. S. C. cum palud.

PONTIF. TR. P. VIII. COS. II. fig. mil. gal. d. c. stans d. -  
demissam imponit elyseo humi posito S. hastæ ferratæ  
Imitatus.

Idem nomen cum paludamento.

ANTONINVS. PIVS. AVG. Cap. Iuxta. laur. S. C.

PONTIF. TR. P. VIII. COS. II. Curacabla Eques adexts.  
Sinistr. velociter deureens d. Prostata horizontaliter  
positam s. Rabenas.

ANTONINVS. PIVS. AVG. Cap. laur. et non barb. s.c.

PONTIF. TR. P. X. COS. II. Imperator Cap. laur. vultu  
s.c. Stans pede laevo globo inposito, d. hastae ferreae  
lunatae, s. parazonium.

ANTONINVS. PIVS. AVG. Cap. laur. s.c.

PONTIF. TR. P. X. COS. II. fig. milit. nuda et galeata  
s.c. gradicus, d. speculum transversum s. trophaeum  
humero inpositum

ANTONINVS. PIVS. AVG. Cap. laur. s.c.

PONTIF. TR. P. X. COS. II. fig. milit. gal. s.c. Stans d.  
d. missa obliqua attingit humi inpositum, s. hastae  
lunatae.

ANTONINVS. PIVS. AVG. Cap. laur. s.c.

PONTIF. TR. P. X. COS. II. fig. milit. vultu s.c. Stans d.  
hastae lunatae, s. parazonium gestat. ad pedes  
Captivus adextris, et d. ad sin. humi desidentes.

ANTONINVS. PIVS. AVG. Cap. laur. s.c.

PONTIF. TR. P. X. COS. II. fig. mil. stol. gestore semi-  
nudo s.c. sedens in sella ex geminis cornuopis  
d. Capiti retro admovet s. scipionem femori inpositum  
pro pedibus aera iquitos.

ANTONINVS. PIVS. AVG. Cap. laur. S. c.

PONTIF. TR. P. XI. COS. III. fig. milit. gal. d. c. stans d.  
 Piculum, s. Elyseum.

ANTONINVS. PIVS. AVG. GERM. Cap. laur. et barb. S. c. <sup>M.</sup> sub.

P. M. TR. P. XI. COS. III. P. P. oriens Cap. rad. vultu d. c. stans  
 Rameros pallio volitante ornatus, Exetera nudus, d.  
 extens à lava globum sustinet at in Severo alexandro.

ANTONINVS. PIVS. AVG. Cap. laur. et parump. barb. S. c.

PONTIF. TR. P. XII. COS. III. fig. milit. gal. S. c. stans d.

Righte ferratae humitatur, sinistra parazonium  
 pede laevo globum calcans.

ANTONINVS. PIVS. AVG. Cap. laur. et parump. barb. S. c.

PONTIF. TR. P. XII. COS. III. fig. mul. stol. d. c. sedens -

pedibus scabello hypotitis d. extensa patenam s. duplex  
 cornuofia.

ANTONINVS. PIVS. AVG. Cap. laur. et barb. S. c.

PONTIF. TR. P. XIII. COS. III. fig. milit. gal. S. c. stans

d. Righte ferratae humitatur, s. parazonium pede  
 laevo globum calcans.

ANTONINVS. PIVS. AVG. BRIT. Cap. laur. et barb. S. c.

PONTIF. TR. P. XIII. COS. III. Typus ut supra.

ANTONINVS. PIVS. AVG. Cap. laur. et Barb. S. c.

PONTIF. TR. P. XIII. COS. II. fig. mul. stol. d. c. sedens -

pedibus scabello hypotitis. d. extensa patenam s. -  
 cornuofia.

ANTONINVS. PIVS. AVG. BRIT. Cap. laur. et barb. S. C.

PONTIF. TR. P. XIII. COS. III. Typus ut supra.

ANTONINVS. PIVS. AVG. Cap. laur. et barb. S. C.

PONTIF. TR. P. XIII. COS. III. Caracolla Eques a sin. dextro.  
velociter deurrens hastam armatam posternit.

ANTONINVS. PIVS. AVG. BRIT. Cap. laur. et barb. S. C.

PONTIF. TR. P. XIII. COS. III. fig. mul. stol. S. C. sedens,  
S. cetera sa. pateram S. cornuoy duplex.

ANTONINVS. PIVS. AVG. BRIT. Cap. laur. et barb. S. C.

PONTIF. TR. P. XIII. COS. III. fig. milit. gal. S. C. stans,  
S. hastas ferratas mittitur, sin. paragonium pedes  
laev. globo inposito.

ANTONINVS. PIVS. AVG. Cap. laur. sed non barb. S. C.

P. M. TR. P. XIII. COS. III. P. P. Caracolla Eques a dextro  
sinist. velociter deurrens S. hastam horizontalem  
positam S. habenas.

ANTONINVS. PIVS. AVG. BRIT. Cap. laur. et barb. S. C.

P. M. TR. P. XIII. COS. III. P. P. Victoria prore navis  
insistent a dext. sin. gradicus S. extensa coronam  
S. paluram humero inpositam.

ANTONINVS. PIVS. AVG. BRIT. Cap. laur. et barb. S. C.

P. M. TR. P. XIII. COS. III. P. P. fig. mul. alte succincta  
a sin. dextro. gradicus, S. clata ramum. laeva hastam  
breuem transversam.



ANTONINVS. PIVS. AVG. BRIT. Cap. laur. et barb. S. c.

P. M. TR. P. XIII. COS. III. P. P. fig. milit. galeata S. c.  
 Stans d. hastas ferratas iunctitas s. paragonium  
 pede laevoglobis iungo.

ANTONINVS. PIVS. AVG. BRIT. Cap. laur. et barb. S. c.

P. M. TR. P. XIII. COS. III. P. P. fig. mil. Stol. d. c. sedens  
 d. extensa iatram s. cornuof.

ANTONINVS. PIVS. AVG. BRIT. Cap. laur. et barb. S. c.

P. M. TR. P. XV. COS. III. P. P. Elephas adent. iunct. gradibus

ANTONINVS. PIVS. AVG. BRIT. Cap. laur. et barb. S. c.

P. M. TR. P. XV. COS. III. P. P. Serapis cum modio in  
 Capite S. c. Stans d. elevat s. hastam crevenser  
 trans ventum.

Idem nummus in quo Serapis modium non habet in Capite.

ANTONINVS. PIVS. AVG. BRIT. Cap. laur. et barb. S. c.

P. M. TR. P. XV. COS. III. P. P. Dea Salus Stol. d. c. sedens  
 d. extensa iatram praebet serpenti ex ara emergenti,  
 s. cornuof.

ANTONINVS. PIVS. AVG. BRIT. Cap. laur. et barb. S. c.

P. M. TR. P. XV. COS. III. P. P. fig. mil. Stol. a. vel d. c.

Sedens d. extensa spicas duas super modium  
 ex quo spicae exurgunt s. cornuof.

ANTONINVS. PIVS. AVG. BRIT. Cap. laur. et barb. S. c.

P. M. TR. P. XV. COS. III. P. P. herules nudus d. c. Stans d.  
 extensa ramum, s. clavam cum muris Leonis

ANTONINVS. PIVS. AVG. BRIT. Cap. laur. et barb. S. C.

P. M. TR. P. XVI. COS. IIII. P. P. Hercules nud. vultu d. c.  
Stans d. extensa ramum, s. clavum cum curvis  
leonis.

ANTONINVS. PIVS. AVG GERM. Cap. laur et barb. S. C.

P. M. TR. P. XVI. COS. IIII. P. P. Tyfus ut supra.

ANTONINVS. PIVS. FEL. AVG. Cap. laur. et barb. S. C.

P. M. TR. P. XVI. COS. IIII. P. P. Hercules ut supra.

ANTONINVS. PIVS. AVG. BRIT. Cap. laur et barb. S. C.

P. M. TR. P. XVI. COS. IIII. P. P. Serapis cum modio  
in Capite vultu d. c. Stans, d. extensa et elata, s.  
hastam transversam.

ANTONINVS. PIVS. AVG. GERM. Cap. Laur. S. C.

P. M. TR. P. XVI. COS. IIII. P. P. Serapis cum modio in  
Capite d. c. Stans, d. extensa et elata s. hastam  
transversam.

ANTONINVS. PIVS. FEL. AVG. Cap. laur. et barb. S. C.

P. M. TR. P. XVI. COS. IIII. P. P. Tyfus ut supra.

ANTONINVS. PIVS. AVG. Cap. Iuven. laur. S. C. cum p. N. Sub.

P. M. TR. P. XVI. COS. IIII. P. P. Tyfus ut supra.

ANTONINVS. PIVS. AVG. BRIT. Cap. laur. et barb. S. C.

P. M. TR. P. XVI. COS. IIII. P. P. fig. mul. Mol. d. c. Stans  
d. extensa fileum, s. haste Imititur.

ANTONINVS. PIVS. AVG GERM. Cap. laur. et Barb. S. C.

P. M. TR. P. XVII. COS. IIII. P. P. Imperator togatus. c.

Stans, d. extensâ rammum etatum s. Scorpionem breuem.

ANTONINVS. PIVS. AVG. GERM. Cap. laur. et barb. s. c.

P. M. TR. P. XVII. COS. IIII. P. P. Jupiter nud. d. c. Stans

d. extensâ fulmen, sin. hastae immitatus pedibus  
a dextris aquila.

ANTONINVS. PIVS. AVG. GERM. Cap. laur. et barb. s. c.

P. M. TR. P. XVII. COS. IIII. P. P. Apollo seminud. d. c. sedens,

pedibus scabello impositis, d. extensâ rammum lauri,  
laevo cubito lyrae iunxo.

ANTONINVS. PIVS. AVG. GERM. Cap. laur. et barb. s. c.

P. M. TR. P. XVII. COS. IIII. P. P. Scapis cum modico in

Capite d. c. Stans, d. extensâ et elata s. hastam  
transversam.

ANTONINVS. PIVS. AVG. GERM. Cap. laur. et barb. s. c.

P. M. TR. P. XVII. COS. IIII. P. P. Hercules nud. d. c. Stans

d. extensâ rammum, s. clavum cum leuis Leonis.

ANTONINVS. PIVS. AVG. GERM. Cap. rad. et barb. s. c.

adpectus cum chorae. — — — — —

N. for.  
grand.

P. M. TR. P. XVIII. COS. IIII. P. P. Luna in bigis boum

asin. dextr. velociter decurrens, d. extensâ, laevâ  
labenas.

ANTONINVS. PIVS. AVG. GERM. Cap. rad et barb. s. c. Curvatus. N. f.

palud.

S. grand.

P. M. TR. P. XVIII. COS. IIII. P. P. Apollo Cap. rad. humeros  
 pallio coopertus cetero nudus quadrigas regit ad sin.  
 dext. velocissime decurrentes.

ANTONINVS. PIVS. AVG. GERM. Cap. laur. et barb. S. C.

P. M. TR. P. XVIII. COS. IIII. P. P. Apollo Cap. rad. humeros  
 pallio coopertus, cetero nudus dext. conversus stans,  
 d. extensâ ramum lauri elatum, s. dimissâ lunitatē  
 lyrae trunco arboris mysolitae.

ANTONINVS. PIVS. AVG. BRIT. Cap. laur. et barb. S. C.

P. M. TR. P. XVIII. COS. IIII. P. P. Aesculapius pectore nudō  
 vultu d. c. stans. s. dimissâ lunitatē baculo cui  
 serpens involutus, s. pectori admotus ad pedes singulos.

ANTONINVS. PIVS. AVG. GERM. Cap. laur. et barb. S. C.

P. M. TR. P. XVIII. COS. IIII. P. P. Tyfus ut supra.

ANTONINVS. PIVS. AVG. GERM. Cap. laur. et barb. S. C.

P. M. TR. P. XVIII. COS. IIII. P. P. Tyfus ut supra sed  
 ad pedes aesculapii adent. stat telesphorus.

ANTONINVS. PIVS. AVG. GERM. Cap. laur. et barb. S. C.

P. M. TR. P. XVIII. COS. IIII. P. P. sig. mul. Cap. turrito d.

c. stans inter quatuor signa militaria quorum  
 vni dextrâ alteri lunitatē sinistra.

ANTONINVS. PIVS. AVG. GERM. Cap. laur. et barb. S. C.

P. M. TR. P. XVIII. COS. IIII. P. P. sig. mul. Cap. turrito

d. c. stans inter duo signa militaria quorum vni dextrâ  
 alteri lunitatē sinistra.

ANTONINVS. PIVS. AVG. GERM. Cap. laur. et barb. S. c.

P. M. TR. P. XVIII. COS. IIII. P. P. Oriens cum pallio -  
super humeros Cetera nudus. Cap. rad. d. c. stans, d.  
elatus s. extensa globum

ANTONINVS. PIVS. AVG. GERM. Cap. laur. et barb. S. c.

P. M. TR. P. XVIII. COS. IIII. P. P. fig. mul. stol. d. c. stans  
d. extensa <sup>elatus</sup> rannu. s. hasta iunittus.

ANTONINVS. PIVS. AVG. GERM. Cap. laur. et barb. S. c.

P. M. TR. P. XVIII. COS. IIII. P. P. Serapis cum modio in -  
capite vultu d. c. stans d. extensa, s. hastam.

ANTONINVS. PIVS. AVG. GERM. Cap. rad. et barb. S. c.

ad humeros cum Chorae.

N. for.  
grand.

P. M. TR. P. XVIII. COS. IIII. P. P. Serapis cum modio in -  
capite d. c. stans d. extensa, s. hastam.

ANTONINVS. PIVS. AVG. GERM. Cap. laur. et barb. S. c.

P. M. TR. P. XVIII. COS. IIII. P. P. Iuppiter nudus s. c. stans,  
cum pallio super humero laevo et gemma laevo parum  
inclinato d. demissa fulmen s. hastae iunittus.

ANTONINVS. PIVS. AVG. GERM. Cap. rad. et barb. S. c.

cum palud.

N. for.  
grand.

P. M. TR. P. XVIII. COS. IIII. P. P. Tyfus sicut grandior.

Idem nunnus grandior, sed cum Chorae ad -  
pectus et Clypeo super humero dextro.

N. for.  
grand.

ANTONINVS. PIVS. AVG. GERM. Cap. rad. et barb. S. c. ad

pectus cum Chorae.

N. for.  
grand.

409

P. M. TR. P. XVIII. COS. IIII. P. P. *Ordens* Cap. rad. cum  
pallio super humeros, Coetosa nudus, d. c. stans. d.  
elata, s. extensa globum.

ANTONINVS. PIVS. AVG. GERM. Cap. rad. et barb. s. c. cum  
palud. - - - - - N. for.  
grand.

P. M. TR. P. XVIII. COS. IIII. P. P. *fig. virilis* seminuda  
d. c. sedens d. extensa a victoriolam s. hastae imitatus  
ad pedes Aquila.

ANTONINVS. PIVS. AVG. GERM. Cap. rad. et barb. s. c. cum  
palud. - - - - - N. for.  
grand.

P. M. TR. P. XVIII. COS. IIII. P. P. *Serapis* cum modio in  
Capite d. c. sedens, d. extensa, s. hastae imitatus, ad pedes  
Cerberus triops.

ANTONINVS. PIVS. AVG. GERM. Cap. laev. et barb. s. c.  
P. M. TR. P. XVIII. COS. IIII. P. P. *Typus* et supra ad formam  
minor.

ANTONINVS. PIVS. AVG. GERM. Cap. rad. et barb. s. c. ad  
pectus cum chorae. - - - - - N. for.  
grand.

P. M. TR. P. XVIII. COS. IIII. P. P. *Leo* Cap. rad. ad sin. dext.  
gradicus ore fulmen.

ANTONINVS. PIVS. AVG. GERM. Cap. rad. et barb. s. c. cum  
palud. - - - - - N. for.  
grand.

P. M. TR. P. XVIII. COS. IIII. P. P. *Leo*, Cap. rad. ad sin. dext. ost.  
gradicus, ore fulmen.

Idem nummus formae minoris Cap. laur. et pectore  
nudo.

ANTONINVS. PIVS. AVG. GERM. Cap. rad. et barb. s. c. laur.

palud.

N. for.  
grand.

P. M. TR. P. XVIII. COS. III. P. P. Iuppiter nud. vultu d. c.

Stans cum pallio super humeros laevo et genulo laevo

parump. Inlyuato, d. demissa fulmen s. astra

instituta.

Idem nummus In quo Iuppiter vultum habet s. c.

Conversum et p. de laevo globum vil galiam Calcauti detur... N. for.  
grand.

ANTONINVS. PIVS. AVG. GERM. Cap. rad. et barb.

s. c. cum palud.

N. for.  
grand.

P. M. TR. P. XVIII. COS. III. P. P. Serapis togatus cum

modio in Capite vultu d. c. Stans, d. extensa s. hastam

ANTONINVS. PIVS. AVG. GERM. Cap. rad. et barb. s. c.

cum palud.

N. for.  
grand.

P. M. TR. P. XVIII. COS. III. P. P. oriens cum pallio

super humeros, Caetera nudus, Cap. rad. vultu d. c. Stans

d. elato s. extensa globum.

ANTONINVS. PIVS. AVG. GERM. Cap. rad. et barb. s. c.

cum palud.

N. for.  
grand.

P. M. TR. P. XVIII. COS. III. P. P. Luna in bigis bannu

a sinistris dexto. exurrens s. habenas.

ANTONINVS. PIVS. AVG. GERM. Cap. rad. et barb. s. c. cum

palud.

N. for.  
grand.

P. M. TR. P. XVIII. COS. III. P. P. Iuppiter seminudus d. c.  
 sedens d. extensa Victoriolam s. hastae tumitur ad  
 pedes Aquila.

ANTONINVS. PIVS. AVG. GERM. Cap. laur et barb. s. c.

P. M. TR. P. XVIII. COS. III. P. P. Typ. ut. sup. sed forma minor.

ANTONINVS. PIVS. AVG. GERM. Cap. laur et barb. s. c.

P. M. TR. P. XVIII. COS. III. P. P. oriens Cap. rad. cum pallio  
 super humeros Coetera nudus, quadrigastregit adter dext.

ANTONINVS. PIVS. AVG. GERM. Cap. rad. et barb. s. c. cum pallio. N. f.  
 grand.

P. M. TR. P. XVIII. COS. III. P. P. Typ. ut. sup. sed forma grandior.

ANTONINVS. PIVS. AVG. GERM. Cap. laur et barb. s. c.

P. M. TR. P. XVIII. COS. III. P. P. Serapis cum modio in Capite  
 vultu d. c. stans d. extensa et elata, s. hastae.

ANTONINVS. PIVS. AVG. GERM. Cap. laur et barb. s. c.

P. M. TR. P. XVIII. COS. III. P. P. Iuppiter nud. vultu d. c.

stans cum pallio super humeros laevo, et gemelaeo parump  
 melinato, d. demissa fulmen s. hastae tumitur.

ANTONINVS. PIVS. AVG. GERM. Cap. laur et barb. s. c.

P. M. TR. P. XVIII. COS. III. P. P. oriens capite rad. et vultu

d. c. stans cum pallio super humeros Coetera nudus d. c.  
 extendit in alium laeva intorsa globum.

ANTONINVS. PIVS. AVG. GERM. Cap. rad. et barb. s. c. cum pallio. N. f.  
 grand.

P. M. TR. P. XX. COS. III. P. P. Serapis cum modio in cap. vultu

d. c. stans d. extensa et elata s. hastae.



ANTONINVS. PIVS. AVG. GERM. Cap. rad. et barb. s. c.

Cum palud.

N. f.  
grand.

P. M. TR. P. XX. COS. IIII. P. P. Scapis cum modio in

Capite vultu d. e. stans s. demissa corollam s. hastas

instituit.

ANTONINVS. PIVS. AVG. GERM. Cap. rad. et barb. s. c. cum

palud.

N. f.  
grand.

P. M. TR. P. XX. COS. IIII. P. P. orienti Cap. rad. vultu d. e. stans,

cum pallio super humeros, caetera nudus s. in altum

extendit s. flagrum.

ANTONINVS. PIVS. AVG. GERM. Cap. rad. et barb. s. c.

Cum palud.

N. f.  
grand.

P. M. TR. P. XX. COS. IIII. P. P. Iuppiter nudus vultu d. e.

stans, cum pallio super humeros, s. fulmen s.

hastas instituit.

ANTONINVS. PIVS. AVG. GERM. Cap. laev. et barb. s. c.

P. M. TR. P. XX. COS. IIII. P. P. Scapis cum modio in Capite

vultu d. e. stans s. catensa et elata, s. hastam.

ANTONINVS. PIVS. AVG. GERM. Cap. laev. et barb. s. c.

P. M. TR. P. XX. COS. IIII. P. P. Scapis cum modio in Capite

vultu d. e. stans s. demissa corollam s. hastas instituit.

ANTONINVS. PIVS. AVG. GERM. Cap. laev. et barb. s. c.

P. M. TR. P. XX. COS. IIII. P. P. Leo Cap. rad. ad in. dext. velociter

decurrentes pedibus anterioribus sublembus ore fulmen.

ANTONINVS. PIVS. AVG. GERM. Cap. laur et barb. S. C.

P. M. TR. P. XX. COS. IIII. P. P. fig. virilis seminuus d. e.

Sedens, d. extensa pateram s. hastae iunititur.

ANTONINVS. PIVS. AVG. GERM. Cap. laur. et barb. S. C.

P. M. TR. P. XX. COS. IIII. P. P. orius Cap. rad. vultu d. e.

Stans humeros pallio ornatus, caetera nudus d. in altum protendit, s. flagrum.

Idem nudus in quo oriens non flagrum tenet sinistra, sed globum sustinet.

ANTONINVS. PIVS. AVG. GERM. Cap. laur. et barb. S. C.

P. M. TR. P. XX. COS. IIII. P. P. Iuppiter nud. vultu d. e.

Stans cum pallio ab humeris pendulo, s. fulmen s. hastae iunititur.

ANTONINVS. PIVS. AVG. GERM. Cap. laur et barb. S. C.

P. M. TR. P. XX. COS. IIII. P. P. oriens Cap. rad. humeros pallio

ornatus caetera nudus quadrigas regit ad sin dextortum decurrentes.

ANTONINVS. PIVS. AVG. GERM. Cap. laur. S. C.

P. M. TR. P. XX. COS. IIII. P. P. Luna in bigis boum ad sin.

dexto. Exurrens s. habenas.

M. AVR. ANTON. CAES. PONTIF. Cap. iuv. nud. S. C. cum fulc.

PRINCIPI. IVENTVTIS. Caracalla fulc. d. e. Stans

d. baculum melinat. s. hastam ferratam, a tergo

† ophiœum erectum.

ANTONINVS. PIVS. AVG. BRIT. Cap. laur. et barb. S. c.

PROFECTIO. AVG. fig. virilis palud. S. c. gradibus,  
ambabus spiculum transversum, a tergo duo signa  
militaria erecta.

ANTONINVS. PIVS. AVG. BRIT. Cap. laur. et barb. S. c.

PROFECTIO. AVG. fig. virilis palud. S. c. gradibus -  
ambabus spiculum transversum sublequitur miles  
signo militari intermedia.

ANTONINVS. PIVS. AVG. Cap. laur. sedyorum barb. S. c.

PROF. Infra) PONTIF. TR. P. XI. COS. III. Imperator Cap.  
laur. equo intidens adiat. sinistr. Incedenti spiculum  
S. habenas.

Idem nummus in hoc diversus quod Equus captivum  
pedibus concubat.

Idem nummus sine Captivo sed cum milite stante  
et Equum praecedente.

ANTONINVS. PIVS. AVG. Cap. juven. laur. S. c.

PROVIDENTIA. Aegis minerva. Sca Caput medusa

ANTONINVS. PIVS. AVG. BRIT. Cap. laur. et barb. S. c.

PROVIDENTIAE. DEORVM. fig. mul. stol. S. c. stans,  
S. baculum inclinat ad ylobum S. hostes iunitus

ANTONINVS. AVG. PONT. TR. P. IIII. Cap. Iuv. laur. S. c. cum palud.

P. SEPT. . . . CAES. PONT. Cap. getae nud. S. c. cum palud.

ANTONINVS. AVGVSTVS. Cap. Iuv. laur. S. c. cum palud. —

ANTONINVS. PIVS. AVG BRIT. Cap. laur et barb. S. c. —

pectore nudo.

P. SEPTIMIUS GETA. CAES. Cap. getae nud. S. c. cum palud.

ANTONINVS. AVGVSTVS. Cap. Iuv. laur. S. c. cum palud.

<sup>(Sic)</sup>  
RECTORI. ORBIS. fig. virilis nuda vultus. S. stans cum  
pallio ab humero laevo pendulo, d. extensa g lobum. Hastae  
ferratae nunitivae

ANTONINVS. AVGVSTVS. Cap. Iuv. laur. S. c. cum palud.

RECTOR. ORBIS. Typus ut supra.

ANTONINVS. PIVS. AVG. Cap. Iuv. laur. S. c. cum palud.

RECTOR. ORBIS. Typus ut supra.

ANTONINVS. PIVS. AVG. Cap. Iuv. laur. S. c.

RESTITVTOR. VRBIS. fig. mul. stol Cap. gal. d. c. Clypeo  
Insidens. d. extensa victoriolam S. Hastae ferratae nunitivae.

ANTONINVS. PIVS. AVG. Cap. Iuv. laur. S. c. cum palud.

ROMAE AETENAE. Romae Insidens in aditu tenyphi Sex  
Columnarum paribus Statuis de super et ad Columnarum  
basim exornati.

ANTONINVS. AVGVSTVS. Cap. Iuv. laur. S. c. cum palud.

SAL. GEN. HVM. fig. mul. stol d. c. stans. d. figuram  
virilem procurrentem subleuat S. hastae nunitivae cui  
serpens involutus.

ANTONINVS. PIVS. AVG. Cap. Iuv. laur. S. c.

SECVRIT. IMPERII. fig. mul. stol. Cap. turrito et pectore

nudo, s. e. sedens in sella exyminis cornuosa, d. Caput  
retro attingit s. baculum seu sceptrum quibus inpositum,  
ad pedes ara Ignita.

ANTONINVS. AVGVSTVS. Cap. Iur. laur. s. e. cum galud.

SECVRIT. ORBIS. fig. mul. pectore nudo s. e. sedens,  
ante aram Ignitam, d. cubito sella iunior, manu  
dextra Caput retro sustinet laeva baculum seu  
sceptrum quibus inpositum.

IMP. CAES. M. AVR. ANTON. AVG. Cap. Iur. laur. s. e. cum galud.

SECVRIT. ORBIS. Typus ut supra.

ANTONINVS. AVGVSTVS. Cap. Iur. laur. s. e. cum galud.

SECVRIT. ORBIS. fig. mul. stol. d. e. sedens d. baculum  
quibus inpositum, s. cubito sella iunior, manu sinistra  
Caput retro sustinet.

ANTONINVS. AVGVSTVS. Cap. laur. d. e. cum galud.

N.  
sub.

SECVRIT. ORBIS. fig. mul. stol. d. e. sedens, d. baculum  
elatum, s. cubito sella iunior, manu sinistra Caput retro  
sustinet.

M. AVR. ANTONINVS. CAES. Cap. Iur. nud. s. e. cum galud.

SECVRITAS. PERPETVA. Dalls stol. Cap. gal. d. e. stans  
d. demissa humititer chryco humiposito, s. hastae ferratae.

M. AVR. ANTON. CAES. PONTIF. Cap. Iur. nud. s. e. cum galud.

SECVRITAS. PERPETVA. Typus ut supra.

IMP. CAES. M. AVR. ANTONINVS. PONT. AVG. CAES. IUV. LAUR. S. C. CUM PALUD.

SECVRITAS PVBLICA fig. mul. stol. d. c. sedens. d. extensa globum s. cubito sella. luninos.

M. AVR. ANTONINVS. CAES. CAES. IUV. IUD. S. C. CUM PALUD.

SEVERI. AVG. PII. FIL. Vasa pontificalia.

ANTONINVS. AVGVSTVS. CAES. IUVEN. LAUR. S. C. CUM PALUD.

SEVERI. PII. AVG. FIL. fig. militis paludatus d. c. stans d. extensa victoriolam s. hastae ferratae immititur. ad pedes. a dextris captivus sedens. d. ordo aborsu.

M. AVR. ANTONINVS CAES. CAES. IUD. S. C. CUM PALUD.

SPEI. PERPETVAE. fig. mul. stol. d. c. gradibus d. extensa florem, s. vestem retro subleuat.

M. AVR. ANTON. CAES. PONTIF. CAES. IUD. S. C. CUM PALUD.

SPEI. PERPETVAE Typus ut supra.

IMP. CAES. M. AVR. ANTON. AVG. CAES. IUVEN. LAUR. S. C. CUM PALUD.

SPES. PVBLICA. fig. mul. stol. a sin. dextro gradibus, d. extensa florem, s. vestem retro subleuat.

IMP. CAES. M. AVR. ANT. AVG. P. TR. P. II. CAES. IUV. LAUR. S. C. CUM PALUD.

SPES. PVBLICA. Typus ut supra.

ANTONINVS. PIVS. AVG. GERM. CAES. RAD. D. S. C. CUM PALUD. -

VENERI. VICTRICI. fig. mul. stol. a lto. iuncto d. stans d. extensa victoriolam s. hastam laevo cubito mixtae Elyseae barbae. supposito.

M. Jul. ...  
M. Jul. ...  
M. Jul. ...

ANTONINVS. PIVS. AVG. GERM. Cap. rad. et barb. s. c. cum palud. N. f. grand.

VENVS. VICTRIX. fig. mul. stot. d. c. stans d. extensa -  
victoriolam s. hastam transversam laevo cubito iunixa  
Elypeo basi imposito.

ANTONINVS. PIVS. AVG. GERM. Cap. rad. et barb. s. c. cum palud. N. f. grand.

VENVS. VICTRIX. fig. mul. stot. sed scissimata, d. c. stans  
dextra extensa galeam s. hastam transversam cubito laevo  
iunixa Elypeo dorso castivi humi desidentis imposito ad  
pedes a dextris castivus alter pariter desidens, dorso obverso.

Idem nummus in quo Venus non galeam, sed pommum d.  
extensa tenet, et Elypeus non dorso castivi impositus sed  
humi impositus apparet.

ANTONINVS. PIVS. AVG. GERM. Cap. laev. et barb. s. c.

VENVS. VICTRIX. fig. mul. stot. sed alte scissimata et medio  
pectore laevaque femore nudo d. c. stans, d. extensa victoriolam  
sustinet s. hastam transversam s. cubito iunixa Elypeo -  
basi imposito.

ANTONINVS. PIVS. AVG. GERM. Cap. laev. et barb. s. c.

VENVS. VICTRIX. fig. mul. ut supra sed Elypeus dorso -  
castivi humi desidentis impositus est, apparet a dextris  
castivus alter humi pariter desidens, dorso obverso.

ANTONINVS. AVGVSTVS. Cap. juv. laev. s. c. cum palud.

VICT. AETERN. Victoria d. c. magnis pedibus gradibus,  
utraq. diadema vel sortum ad pedes Elypeus basi impositus

419.

ANTONINVS. PIVS. AVG. BRIT. *Caj. laur. et barb. S. C.*  
VICTORIAE. BRIT. *Victoria S. C. gradicus utraque  
manu trophaeum gestans in transversum.*

ANTONINVS. PIVS. AVG. *Caj. lux. laur. S. C. cum palud.*  
VICT. PART. MAX. *Victoria d. c. gradicus d. infensa  
Coronam: supra manibus*

ANTONINVS. PIVS. AVG. *Caj. lux. laur. S. C. cum palud.* *H. sub.*  
VICTORIA. PARTH. MAX. *Victoria ut supra.*

ANTONINVS. PIVS. AVG. GERM. *Caj. laur. et barb. S. C.*  
*(sic)*  
VIC. PART. P. M. TR. P. XX. COS. IIII. P. P. *Imperator tog.*  
*et palud. d. c. stans, d. extensa globum, d. hastam.*  
*Coronatus a victoria retro stante tera palmanu  
gerente ad pedes Imperatoris Captivus humi desidens  
dorso obverso.*

ANTONINVS. PIVS. AVG. GERM. *Caj. laur et barb. S. C.*  
VIC. PART. *(in fra)* P. M. TR. P. XX. COS. IIII. P. P. *Victoria*  
*seminuda S. C. sedens super armorum congerie tera*  
*clipeum sustinet tero femori inpositum in quo VO.*  
*XX. ad pedes a sin. trophaeum erectum ad cuius sumum*  
*duo Captivi desidentes.*

ANTONINVS. PIVS. AVG. GERM. *Caj. rad et barb. S. C. cum palud.* *H. f. grand.*  
VICT. PARTHICA. *Victoria seminuda S. C. sedens -*  
*super armorum congerie tera sustinet tero*  
*femori inpositum in quo VO. XX.*



ANTONINVS. PIVS. AVG. GERM. Cap. rad. et barb. S. C. cum

palud. - - - - - N. for.  
grand.

VICT. PART. *Infra*) P. M. TR. P. XX. COS. III. P. P. Victoria  
seminuda S. C. sedens super armorum congeries laeva scutum  
sustinet laevo femori impolitum in quo VO. XX. ad pedes  
a sin. trophaeum erectum ad cuius immundas captivi desidentes.

ANTONINVS. AVGVSTVS. Cap. lux. laur. S. C. adjectus cum  
palud.

VIRT. AVGG. figura militaris galeata S. C. stans d. extensa  
Victoriolam S. hastae ferratae immititur

ANTONINVS. PIVS. AVG. Cap. luxen. laur. S. C. cum palud.

VIRTVS. AVGG. Elypus et supra.

ANTONINVS. PIVS. AVG. Cap. lux. laur. S. C.

VIRTVS. AVGG. Imperator palud. vultu S. C. stans inter  
duas figuras fluviorum a sinistr. et proximae  
luxentis adextr. hami desidentes. S. hastae immititur,  
laeva parazonium.

ANTONINVS. PIVS. AVG. Cap. lux. laur. S. C. pectore nudo.

VIRTVS. AVGVSTOR<sup>(sic)</sup> fig. mil. stol. Cap. gal. S. C. sedens  
d. extensa Victoriolam sinistra parazonium cubito  
laevo innixa Elypus humi polito.

ANTONINVS. PIVS. AVG. Cap. luxen. laur. S. C.

VOTA SVSCEPTA. X. Imperator tog. ac vel. S. C. stans,  
ad tripodem ignitam S. poteram S. Scipionum breuem

Idem nummus cum palud. ANTONINVS. PIVS. AVG. Cap. Iuven. laur. S. c. cum palud.

ANTONINVS. PIVS. AVG. Cap. Iuven. laur. S. c. cum palud.

VOT. SVSC. DEC. PON. TR. P. V. COS. Typus ut supra

ANTONINVS. PIVS. AVG. Cap. Iuven. laur. S. c.

VOTA. SOLVT. DEC. COS. III. fig. vir. tog. avel. d. c.

Stans laeva signonem breuem, d. pateram supertrijode

ignita pone quam bor decumbens.

ANTONINVS. PIVS. AVG. Cap. Iuven. laur. S. c.

VOTA SVSCEPTA. XX. fig. vir. velatus et altera

virilis palud. litantes supertrijode ignita, libicines

intermedio qui duas tibias inflat.

... VP. ANTON E VEE S Cap. laur. S. c.

N. Sub.

ΔΗΜΑΡ ΕΙΟΥΧΙ. ΥΠ Γ. fig. mul. stol. Cap. turri to d. c.

Stans d. extensa aliquid lignitum sustinet vxi

figuram referent, Sin. trophœum hinc et inde monticuli

ut videtur fortassis inuus argens.

M. AVPH. ANTON KAI. Cap. Iuven. nud. S. c. cum palud.

N. Sub.

MHTPOTT. KAICAPI. Mons argæus eius in vertice

Stella (infra ET. E.

M. AVPH. ANTON. KAI. Cap. Iuv. nud. S. c. cum palud.

MHTPOΠO. KAICAPIAC. Mons argæus eius in vertice

Stella (supra ET. E. . . .

AV. K. M. AVP. ANTON. . . . Cap. laur. S. c. cum palud.

MHTPO. KAICAR Mons argæus eius in vertice Stella

(Infra ET. IT.

ΑΥ. ΚΑΙ. Μ. ΑΥΡΗ. ΑΝΤΩΝΙΝΟΥ *Caj. Lev. S. C.*

ΜΗΤΡΟ. ΚΑΙ. ΚΑΡΝΕ. *Mons argenteus ut supra (infra-  
ET. IH.*

## PLAVTILLA.

PLAVTILLA. AVGVSTA. *Caj. S. C.*

CONCORDIA. AVGG. *fig. mul. Stol. S. C. Mans S. extensa  
pateram, S. Postea Instructus.*

PLAVTILLAE. AVGVSTAE. *Caj. S. C.*

CONCORDIA. AVGG. *Typus ut supra.*

PLAVTILLA. AVG. *Caj. S. C.*

CONCORDIAE. *fig. mul. Stol. S. C. Severus S. extensa  
pateram S. duplex Cornuoy.*

PLAVTILLAE. AVGVSTAE. *Caj. S. C.*

CONCORDIAE. *Typus ut supra.*

PLAVTILLAE. AVGVSTAE. *Caj. S. C.*

CONCORDIAE. AETERNAE. *Imperator togatus S. C.  
et Plautilla Stol. S. C. Dexteras iungunt.*

PLAVTILLA. AVGVSTA. *Caj. S. C.*

CONCORDIA. FELIX. *Imperator tog. S. C. et Plautilla  
Stol. S. C. Dexteras iungunt.*

PLAVTILLA. AVGVSTA *Caj. S. C.*

DIANA. LUCIFERA. Diana alte succincta venatrix  
 habitu d. i. Stans ytraque facem aversam in transversum.  
 Idem nummus diversa admodum fabrica.

PLAVTILLA. AVGVSTA. Cap. S. i.

PIETAS. AVGG. fig. mul. Stol. S. i. Stans d. hastae -  
 Junctus d. puerulum iustinet adversum fasciis -  
 involutum.

PLAVTILLAE. AVGVSTAE. Cap. S. i.

PROPAGO. IMPERI. Imperator togatus d. i. et Plautilla  
 stol. S. i. dexteras jungunt.

PLAVTILLA. AVGVSTA. Cap. S. i.

VENVS. VICTRIX. Venus succincta d. i. Stans, d. extensa  
 puerum d. palmam sin. cubito clypeo Junixa, ad pedes  
 stat puerulus alatus et nudus.

# GETA.

P. SEPT. GETA CAES. PONT. Cap. Iuv. nud. S. i. cum palud.

Eadem Epigraphe mensa, Idem Caput mensum.

P. SEPT. GETA. PIVS. AVG. BRIT. Cap. laur. et barb. S. i.

ADVENTVS. AVGVSTI. geta equesa sinistra  
 dextorsum lento passo mcedens d. extensa, d. hastam  
 pacificatoris habitus.

P. SEPT. GETA CAES. PONT. Cap. Iuv. iud. S. C. -  
cum palud.

AETERNIT. IMPERI. Capita Severi et Caracallae  
laureata adversa.

P. SEPT. GETA. CAES. PONT. Cap. Iuv. iud. S. C. cum palud.

CASTOR. Castor d. c. stans capistro equum retrahens, s.  
hastam.

P. SEPTIMIUS. GETA. CAES. Cap. Iuv. iud. S. C. cum palud.

COS infra) Geta in quadrigis lictoribus deornatus  
a sin. dext. s. habenas, s. Sapporem consularem.

P. SEPT. GETA. CAES. PONT. Cap. Iuv. iud. S. C. cum palud.

FELICITAS. AVGG. fig. mul. stol. d. c. stans, s. -  
caduceum, s. cornu cop.

GETA. CAES. PONT. COS. Cap. Iuv. iud. S. C. cum palud.

FELICITAS. AVGG. Typus ut supra.

P. SEPT. GETA. CAES. PONT. Cap. Iuv. iud. S. C. cum palud.

FELICITAS. PVBLICA. Typus ut supra.

<sup>(siv)</sup> L. SEPTIMIUS. GETA. CAES. Cap. Iuv. iud. S. C. cum palud.

FELICITAS. TEMPOR. Typus ut supra.

L. SEPTIMIUS. GETA. CAES. Cap. Iuv. iud. S. C. cum palud.

FELICITAS. TEMPOR. duae figurae stantes a diverso

dextris junyunt quarum una togata a sinistris

loesa cornu copiae tenet, altera stola ta a dextris s. hastae

caduceata iunytur.

425

P. SEPT. GETA. PIVS. AVG. BRIT. Cap. laur. et barb. S. c.  
 FID. EXERC. TR. P. III. COS. II. *fig. mul. Stol. S. c. Stars*  
*Antes duo signa militaria erecta quorum uni dentata*  
*mittitur, S. aliud signum militare minus longum*  
*gestat in transversum.*

P. SEPT. GETA. PIVS. AVG. BRIT. Cap. laur et barb. S. c.  
 FORT. RED. TR. P. III. (Infra COS. II. PP. *fig. mul.* —  
*Stol. S. c. Humi delidens laeva cornuoff. genibus*  
*impositum, dextro cubito rotæ mixta.*

P. SEPT. GETA. PIVS. AVG. BRIT. Cap. laur et barb. S. c.  
 FORT. RED. TR. P. III. COS. II. PP. *Typus ut supra.*

P. SEPT. GETA. PIVS. AVG. BRIT. Cap. laur et barb. S. c.  
 FORT. RED. TR. P. III. COS. II. PP. *fig. mul. Stol. S. c. sedans*  
*deactusa Lemnem humi positum S. cornuoff.*

P. SEPT. GETA. CAES. PONT. Cap. laur. mid. S. c. cum palud. *N.*  
 FORTVNA. REDVX. *Typus ut supra.* *Sub*

P. SEPT. GETA. CAES. PONT. Cap. laur. mid. S. c. cum palud.  
 IVLIA. AVGVSTA. Cap. Juliae matris S. c.

P. SEPT. GETA. CAES. PONT. Cap. laur. mid. S. c. cum palud.  
 LIBERALITAS. AVGVSTORVM. *fig. mul. Stol. S. c.*  
*Stans S. telorum S. cornuoff.*

P. SEPT. GETA. PIVS. AVG. BRIT. Cap. laur et barb. S. c.  
 LIBERALITAS. AVGV. V. *Typus ut supra*  
*Idem numerus ex utraque parte sed liberalitas laevo-*  
*cubito temoni inverso mittitur.*

Idem nummus cum globo ad dextris ad pedes.

P. SEPTIMIUS. GETA. CAES. Cap. Iuv. nud. S. c. cum globis.

LIBERALITAS. AVG. VI. fig. mul. stol. d. c. stans d.  
tenuis s. cornu.

P. SEPT. GETA. PIVS. AVG. BRIT. Cap. Iuv. et barb. S. c.

LIBERALITAS. AVG. VI. fig. mul. stol. d. c. stans,

d. tenuis s. cornu. ad pedes dextris globus.

P. SEPTIMIUS. GETA. CAES. Cap. Iuv. nud. S. c. cum globis.

MARTI. VICTORI. Mart. Cap. gal. et renes pectus —

volitante civitate coetera nudus, ad dextris sin. gradicus

d. spiculum s. trophaeum humero impositum.

P. SEPTIMIUS. GETA. CAES. Cap. Iuv. nud. S. c. cum globis.

MINERVA. Ballas stol. Cap. gal. d. c. stans. d. demissa.

Elyseum attingit humi positum, s. haste ferratae

impositum.

GETA. CAES. PONTIF. Cap. Iuv. nud. S. c. cum globis.

MINERVA. Ballas ut supra.

GETA. CAES. PONT. COS. Cap. Iuv. nud. S. c. cum globis.

MINERVA. Ballas ut supra.

P. SEPTIMIUS. GETA. CAES. Cap. Iuv. nud. S. c. cum globis.

MINERVA. PACIFERA. (Infra COS. Minerva stol.

ad altera dextris. Cap. gal. d. c. gradicus, d. extendit

ramum oleae, s. spiculum et elyseum.

P. SEPTIMIUS GETA. CAES. Cap. Iuv. nud. S. c. cum globis.

427  
 MINER. VICTRIX. Bullas Stol. et gal. d. c. stans, d.  
 extensâ victoriolam s. hastae iunctitur ad pedes  
 ad dextris Elypeus, a tergo trophaeum erectum.  
 P. SEPTIMIUS. GETA. CAES. Cap. iux. iud. s. c.  
 cum palud.

MINERV. SANCT. Bullas Stol. et gal. d. c. stans -  
 d. demissa aegidem humi positum attingit levâ  
 hastae ferratae iunctitur.

P. SEPT. GETA. CAES. PONT. Cap. iux. iud. s. c. cum palud.

MINERV. SANCT. Minerva ut supra.

P. SEPT. GETA. CAES. PONT. Cap. iux. iud. s. c. cum palud.

NOBILITAS. fig. mul. Stol. s. c. stans d. hastae -  
 iunctitur, laeva extensa pennisulam sustinet.

... GETA. CAES. PONT. Cap. iux. iud. s. c. cum palud. <sup>W</sup> <sub>sub.</sub>

Epigraphe deleta. Trophaeum erectum cum duobus  
 Captivis infra desidentibus dorso obverso.

(Typus idem qui in Caracalla et in Severo cum

Epigraphe PART. MAX. etc.)

P. SEPT. GETA. CAES. PONT. Cap. iux. iud. s. c. cum  
 palud.

PIETAS. fig. mul. Stol. Cap. vel. d. c. stans adoram  
 Ignitam, d. extensâ s. porte aeternam.

P. SEPTIMIUS. GETA. CAES. Cap. iux. iud. s. c. cum palud.

PONTIF. COS. Bullas Stol. Cap. gal. d. c. stans d. demissa



*Olypeum attingit Rumi positum, & hastas ferratas  
mittit.*

P. SEPTIMIUS. GETA. CAES. Cap. Iux. nud. S. c. Cum palud.

PONTIFEX. COS. Cap. Minervæ Gal. S. c.

P. SEPTIMIUS. GETA. CAES. Cap. Iux. nud. S. c. Cum palud.

PONTIF. COS. II. Geta tog. avul. d. c. Stans d. extensa in  
parumpar demilla pateram super aram ignitam. S. Scipionem  
breve.

P. SEPTIMIUS. GETA. CAES. Cap. Iux. nud. S. c. Cum palud.

PONTIF. COS. II. fig. vir. nuda d. c. Stans d. extensa pateram  
super aram ignitam, S. demilla spicas.

*Idem nummus sine paludamento.*

P. SEPTIMIUS. GETA. CAES. Cap. Iux. nud. S. c. Cum palud.

PONTIF. COS. II. fig. vir. togata d. c. Stans d. extensa y lobum,  
laeva Scipionem breve.

P. SEPTIMIUS. GETA. CAES. Cap. Iux. nud. S. c. Cum palud.

PONTIF. COS. II. Geta lyonesis d. c. Stans d. currens et castrum  
prosteruens, laeva spiculum transversum.

P. SEPTIMIUS. GETA. CAES. Cap. Iux. nud. S. c. Cum palud.

PONTIFEX. (Infra COS. II. Geta S. c. in quadrigis laeva -  
Scipionem consularem d. retro extensa.

IMP. CAES. P. SEPT. GETA. PIVS. AVG. Cap. lauv. et barb. S. c.

PONTIF. TR. P. COS. II. fig. viril. nuda d. c. Stans d. -  
extensa pateram super aram ignitam, S. demilla  
spicas.

IMP. CAES. P. SEPT. GETA. PIVS. AVG. <sup>429</sup> Cap. laur. et barb. d. c.

PONTIF. TR. P. COS. II. Geta Eques a sinistra.  
deurrens et spiculo quod laeva tenet captivum  
prostratum hujertur.

P. SEPT. GETA. PIVS. AVG. BRIT. Cap. laur. et barb. d. c.

PONTIF. TR. P. II. COS. II. fig. mul. stol. d. c. stans d.  
cornuovic. s. hastae caduceatae immititur.

IMP. CAES. P. SEPT. GETA. PIVS. AVG. Cap. laur. et barb. d. c.

PONTIF. TR. P. II. COS. II. Tygurat supra.

IMP. CAES. P. SEPT. GETA. PIVS. AVG. Cap. laur. et barb. d. c.

PONTIF. TR. P. II. COS. II. fig. virilis nuda d. c. stans d.  
extensa patera in super aram ignitam laeva demissa  
spicas.

P. SEPT. GETA. PIVS. AVG. BRIT. Cap. laur. et barb. d. c.

PONTIF. TR. P. III. COS. II. fig. mul. stol. d. c. stans d.  
cornu. s. hastae caduceatae immititur.

GETA. CAES. Cap. lux. nud. d. c. cum galud. - - - <sup>N. Sub.</sup>

P. M. TR. P. III. COS. PP. fig. viril. galud. d. c. stans d.  
extensa globum s. hastae ferratae immititur.

P. SEPT. GETA. CAES. PONT. Cap. lux. nud. d. c. cum galud.

PRINC. IVVENTVTIS. Geta Cap. nudo, galudatus et  
ornatus pallio ex humeris pendente d. c. stans d.  
caulicem mulinat, laeva hastam a tergo trisphecum  
erectum.

P. SEPT. GETA. CAES. PONT. Cap. Iux. nud. S. c. cum palud.

PRINC. IVVENT. Geta Cap. nudo paludatus et humeros pallio ornatus d. c. Stans, d. rannum inclinat. laeva hysta ferrata iunitetur a tergo trophaeum.

P. SEPT. GETA. CAES. PONT. Cap. Iux. nud. S. c. cum palud.

PRINC. IVVENT. Geta Cap. nudo paludatus et humeros pallio ornatus d. c. Stans, d. rannum, s. hysta ferrata iunitur.

P. SEPT. GETA. CAES. PONT. Cap. Iux. nud. S. c. cum palud. - - - N. Sub.

PROFECTIO. AVG. fig. virilis palud. S. c. gradicus ambulans speculum trans vestum a tergo duo signa militaria creta ut in fratre Caracolla.

P. SEPTIMIVS. GETA CAES. Cap. Iuxen. nud. S. c. cum palud. -

PROVID. DEORVM. fig. mul. stol. d. c. Stans d. baculum dimissum laeva hysta iunitetur, ad pedes adent globus.

P. SEPTIMIVS. GETA. CAES. Cap. Iuxen. nud. S. c. cum palud.

RESTITVTOR. VRBIS. fig. mul. stol. Cap. gal. d. c. Elypsus insidens d. extensa Victoriolam, s. hysta iunitetur ut in Severo patre.

P. SEPT. GETA. CAES. PONT. Cap. Iuxen. nud. S. c. cum palud.

SECVRIT. IMPERII. fig. mul. stol. d. c. Sedens, d. extensa globum sustinet laevo cubito Pelle Iurina.

<sup>(Sic)</sup> L. SEPTIMIVS. GETA. CAES. Cap. Iux. nud. S. c. cum palud.

SEVERI. PII. AVG. FIL. Vasa pontificalia.

<sup>(Sic)</sup> P. SEPTIMIVS. GETA. CAES. Cap. Iux. nud. S. c. cum palud.

SEVERI, PII. AVG. FIL. Vasa pontificalia.

L. SEPTIMIUS. GETA. CAES. Cap. lux. nud. S. c. cum palud  
SPEI. PERPETVAE. Spes d. c. gradicus d. elata florem. S.  
vestem retro subleuat.

L. SEPTIMIUS. GETA. CAES. Cap. lux. nud. S. c. cum palud.  
SPES. PVBLICA. Spes d. c. gradicus d. elata florem. S. -  
Stolam retro subleuat.

P. SEPT. GETA. PIVS. AVG. BRIT. Cap. laur. et barb. S. c.  
TR. P. III. COS. II. P. P. Janus bifrons seminudus stans a fronte  
d. Hastae ferratae iunctitur, S. fulmen.

P. SEPT. GETA. PIVS. AVG. BRIT. Cap. laur et barb. S. c.  
TR. P. III. COS. II. P. P. fig. mul. stol. d. c. stans d. cornuoss. S. -  
Hastae caduente iunctitur.

P. SEPT. GETA. PIVS. AVG. BRIT. Cap. laur et barb. S. c.  
TR. P. III. COS. II. P. P. fig. mul. stol. d. c. stans d. extensa  
scipionem vel facem, S. pariter extensa globum sustinet.

P. SEPT. GETA. CAES. PONT. Cap. lux. nud. S. c. cum palud.  
VICT. AETERN Victoria d. c. gradicus utraque iademus  
vel sortum ad pedes elyptus basi iuxpositus.

P. SEPT. GETA. PIVS. AVG. BRIT. Cap. laur. et barb. S. c.  
VICTORIAE. BRIT. Victoria seminuda d. c. stans d.  
extensa coronam S. palmarum.

P. SEPT. GETA. PIVS. AVG. BRIT. Cap. laur. et barb. S. c.  
VICTORIAE BRIT. Victoria S. c. gradicus d. extensa  
coronam S. palmarum humero iuxpositam.

P. SEPTIMIUS. GETA. CAES. Cap. Iuv. nud. S. cum palud.

VIRTUS. AVGVSTOR. fig. mul. stol. Cap. gal. d. c. sedens pede  
 laevo scabello azygoso, d. extens a victoriolam s. parazonium;  
 cubito laevo ianua egypto humisposito.

P. SEPT. GETA. CAES. PONT. Cap. Iuv. nud. S. c. cum palud.

VOTA. PVBLICA. fig. virilis togata ac velata d. c. stans d. —  
 extensa pateram super trifodem iquitam laeva scijionum  
 brevem

GETA. CAES. PONT. COS. Cap. Iuv. nud. S. c. cum palud.

VOTA. PVBLICA. Typus ut supra.

P. SEPT. GETA. PIVS. AVG. BRIT. Cap. Laur et barb. S. c.

VOTA. PVBLICA. fig. virilis togata et vel. d. c. stans —  
 ad trifodem iquitam d. extensa pateram s. scijionum —  
 brevem. pone trifodem victima decumbens.

## MACRINVS.

IMP. C. M. OPEL. SEV. MACRINVS. AVG. Cap. Laur. et  
 summe barb. S. c. ad pectus. cum thorace.

AEQVITAS. AVG. fig. mul. stol. d. c. stans d. bilancem s. —  
 cornuoy.

IMP. C. M. OPEL. SEV. MACRINVS. AVG. Cap. Laur et summe  
 barb. S. c. ad pectus cum thorace

ANNONA. AVG. fig. mul. stol. d. c. sedens d. extensa spicas  
 super modicum ex quo spicae exurgunt. S. n. cornuoy.

Idem nummus cum capite minus barbato et juniore.

IMP. C. M. OPEL. SEV. MACRINVS. AVG. Cap. laur. s. c. ad

pectus cum thorace et barbâ proluxâ.

FELICITAS. TEMPORVM. fig. mul. stol. d. c. stans

d. hastâ caduceatâ hmititur s. cornuoff.

Idem nummus cum capite juniore et minus barbato.

IMP. C. M. OPEL. SEV. MACRINVS. AVG. Cap. laur. s. c. ad

pectus cum thorace et barbâ non proluxâ.

FELICITAS. TEMPORVM. fig. mul. stol. d. c. stans d.

caduceum ulatum s. cornuoff.

IMP. C. M. OPEL. SEV. MACRINVS. AVG. Cap. rad. s. c. ad

pectus cum lorica et barbâ non proluxâ - - - - - *gr. for. grand.*

FELICITAS. TEMPORVM. fig. mul. stol. d. c. stans d.

extensâ caduceum s. hastâ hmititur.

IMP. C. M. OPEL. SEV. MACRINVS. AVG. Cap. laur. s. c. ad

pectus cum thorace et barbâ non proluxâ.

FIDES. MILITVM. fig. mul. stol. vultu s. c. stans pectus

duo signa militaria erecta quorum uni dextra alteri

adnititur sinistra, pede dextro galeam colans.

Idem nummus cum barbâ summe proluxâ

IMP. C. M. OPEL. SEV. MACRINVS. AVG. Cap. laur. s. c. ad

pectus cum thorace et barbâ non proluxâ.

FIDES. MILITVM. fig. mul. vultu d. c. stans pectus

signa militaria erecta quorum uni dextra alteri -

adnititur sinistra.

IMP. C. M. OPEL. SEV. MACRINVS. AVG. Cap. rad. s. c. ad

pectus cum Chorae et barba non prolina.

N. for.  
grand.

FIDES. MILITVM. fig. mul. stol. Vultu d. c. stans inter  
quatuor signa militaria erecta quorum vni dextra  
admittitur, s. baculum transversum gestat.

IMP. C. M. OPEL. SEV. MACRINVS. AVG. Cap. laev. s. c. ad

pectus cum lorica et barba non prolina.

IOVI. CONSERVATORI. Iuppiter nudus sed cum pallio  
ab humeris utriusque pendulo, vultu d. c. stans d. extensa  
fulmen, quo protegit iuvenulam adpedes stantem s. haec  
Iuniter.

IMP. C. M. OPEL. SEV. MACRINVS. AVG. Cap. laev. s. c. ad

pectus cum fulcra et barba valde prolina.

IOVI. CONSERVATORI. Iuppiter nudus et absque  
pallio d. c. stans d. fulmen s. haec Iuniter.

Idem nudus cum Capite parum barbato adpectus  
cum Chorae.

IMP. C. M. OPEL. SEV. MACRINVS. AVG. Cap. rad. s. c. cum

fulcra et barba non prolina.

N. for.  
grand.

IOVI. CONSERVATORI. Iuppiter nudus sed cum pallio ab  
humeris utriusque pendulo d. c. stans, d. fulmen quo  
protegit iuvenulam a dextis stantem s. haec  
Iuniter.

IMP. C. M. OPEL. SEV. MACRINVS. AVG. Cap. laev. s. c. cum

barba prolina et fulcra ad humeros.

LIBERALITAS. AVG. fig. mul. stol. d. c. stans, d. tessera

s. cornuop.

IMP. C. M. OPEL. SEV. MACRINVS. AVG. Cap. laur. d. c. cum barba non

prolixa et thorace ad humeros.

PONTIF. MAX. TR. P. P. fig. mul. stol. d. c. stans. d. hastae, caduceatus

innititur s. cornuop.

Idem nummus cum barba prolixa sed laberatus, - - - - - N  
sub.

IMP. C. M. OPEL. SEV. MACRINVS. AVG. Cap. laur. d. c. cum barba

prolixa et thorace ad humeros.

PONTIF. MAX. TR. P. P. P. fig. mul. stol. vultu d. c. stans inter duo

signa militaria quorum vni dextra alteri a dextris sinistris,

pede dextro galeam vel globum calcat.

Idem nummus cum barba non prolixa.

IMP. C. M. OPEL. SEV. MACRINVS. AVG. Cap. laur. d. c. adpectus

cum lorica et barba non prolixa.

PONTIF. MAX. TR. P. P. fig. mul. stol. d. c. sedens s. cinctus -

patenam praebet serpenti ex ara emergenti.

IMP. C. M. OPEL. SEV. MACRINVS. AVG. Cap. laur. d. c. cum

barba non prolixa et thorace ad humeros.

PONTIF. MAX. TR. P. COS. P. P. fig. mul. stol. vultu d. c. stans

et pedibus deorsum positus d. hastae innititur laevo cubito

ex humero persistens.

Idem nummus cum barba valde prolixa.

IMP. C. M. OPEL. SEV. MACRINVS. AVG. Cap. laur. d. c. ad -

pectus cum lorica et barba summe prolixa.



PONTIF. MAX. TR. P. COS. P. P. *fig. mul. Stol. d. c. sedens d. -*  
*extensa spica super modio cuius quo spicae exurgunt s. cornuiss.*  
 IMP. C. M. OPEL. SEV. MACRINVS. AVG. *Cap. laur. s. c. adjectus -*  
*cum lorica et barba prolixa.*

PONTIF. MAX. TR. P. COS. P. P. *Juppiter nud. d. c. stans d. -*  
*fulmen s. hastae hinc et inde.*

IMP. C. M. OPEL. SEV. MACRINVS. AVG. *Cap. laur. s. c. ad-*  
*jectus cum lorica et barba summe prolixa.*

PONTIF. MAX. TR. P. COS. P. P. *fig. mul. Stol. vultus s. c. stans -*  
*inter duo signa militaria quorum uni dextra alteri sinistra*  
*sinistra pede dextro globum vel galeam calcat*

IMP. C. M. OPEL. SEV. MACRINVS. AVG. *Cap. laur. s. c. adjectus*  
*cum lorica et barba prolixa.*

PONTIF. MAX. TR. P. COS. P. P. *fig. mul. Stol. d. c. stans s. hastae*  
*perae hinc et inde s. cornuiss.*

*idem nummus in quo hastae non perae sed caduceatus.*

IMP. C. M. OPEL. SEV. MACRINVS. AVG. *Cap. laur. s. c. adjectus*  
*cum lorica et barba prolixa.*

PONTIF. MAX. TR. P. II. COS. P. P. *fig. mul. Stol. d. c. stans, d. hastae*  
*caduceatus hinc et inde s. cornuiss.*

IMP. C. M. OPEL. SEV. MACRINVS. AVG. *Cap. laur. et summe*  
*barb. s. c. adjectus cum chorae.*

PONTIF. MAX. TR. P. II. COS. II. P. P. *fig. mul. Stol. d. c. stans*  
*pedibus decussatis positus d. hastae hinc et inde cubito laevo -*  
*columnae insistens*

437

IMP. C. M. OPEL. SEV. MACRINVS. AVG. Cap. laur. et  
summi barbatus adjectus cum. palud.

PONTIF. MAX. TR. P. II. COS. P. P. fig. mul. stol. -  
vultu d. c. Stans inter duo signa militaria erecta  
quorum uni iunctus dextra alteri vero sinistra  
pede dextro galeam vel globum Calcet.

IMP. C. M. OPEL SEV. MACRINVS. AVG. Cap. laur. d. c. ad  
jectus cum palud. et barbâ prolixa.

P. M. TR. P. II. COS. P. P. fig. mul. stol. d. c. Stans d. -  
d. emissa duas spicas super modio ex quo spicae emergunt  
lava cornuop.

IMP. C. M. OPEL. SEV. MACRINVS. AVG. Cap. laur. d. c. -  
adjectus cum palud. et barbâ prolixa.

P. M. TR. P. II. COS. P. P. fig. viv. togatas d. c. Sella  
curuli insidens, d. extensa globum d. suffraganeum bruum.

IMP. C. M. OPEL SEV. MACRINVS. AVG. Cap. laur. d. c.  
adjectus cum lorica et barbâ prolixa.

PONTIF. MAX. TR. P. II. COS. II. P. P. fig. mul. stol. d. c.  
sedens d. extensa spicas demissas super modicum, d. cornuop.

IMP. C. M. OPEL. SEV. MACRINVS. AVG. Cap. laur. d. c.  
cum barbâ prolixa et chorace ad humeros.

PONTIF. MAX. TR. P. II. COS. II. P. P. fig. mul. stol. vultu  
d. c. Stans inter duo signa militaria erecta quorum uni  
iunctus dextra, alteri vero sinistra, pede dextro galeam  
vel globum Calcet.

IMP. C. M. OPEL. SEV. MACRINVS. AVG. Cap. Laur. S. e. cum  
barba prolina et thorace ad humeros.

PONTIF. MAX. TR. P. II. COS. II. PP. fig. mul. Stol. d. e. —  
stans pedibus decollatione politis s. hastae innititur  
Cubito laevo Columnae insistens.

IMP. C. M. OPEL. SEV. MACRINVS. AVG. Cap. Laur. S. e. ad  
pectus cum palud et barba prolina.

PROVIDENTIA DEORVM. fig. mul. Stol. d. e. stans, d.  
baculum Tulinot s. cornuop. ad pedes adent. globus.

IMP. C. M. OPEL. SEV. MACRINVS. AVG. Cap. Laur. S. e.  
Cum barba non prolina et thorace ad humeros.

SALVS. PVBLICA. fig. mul. Stol. d. e. sedens laeva  
extensa patenam proebet serpenti ex ara emergenti  
quem dextra attingit.

IMP. C. M. OPEL. SEV. MACRINVS. AVG. Cap. Laur. S. e.  
Cum barba non prolina et thorace ad humeros.

SALVS. PVBLICA. fig. mul. Stol. d. e. sedens d. extensa  
patenam proebet serpenti ex ara emergenti s. hastae  
innititur.

IMP. C. M. OPEL. SEV. MACRINVS. AVG. Cap. rad. S. e.  
Cum barba parum prolina et palud. ad humeros.

SALVS. PVBLICA. fig. mul. Stol. d. e. sedens d. extensa  
patenam proebet serpenti ex ara emergenti laeva  
hastae innititur.

N. f.  
grand.

IMP. C. M. OPEL. SEV. MACRINVS. AVG. Cap. laur. s. i. cum - <sup>439</sup>  
barba proluxa et chorace ad humeros.

SECVRITAS. TEMPORVM. fig. mul. stol. d. i. stans pedibus  
decussatim politis s. cubito columnae. insistent, s. hastae  
imitatur.

IMP. C. M. OPEL. SEV. MACRINVS. AVG. Cap. rad. s. i. cum  
barbâ non proluxâ et chorace ad humeros. - - - - - N. f.  
grand.

SECVRITAS. TEMPORVM. fig. mul. stol. d. i. sedens laevo -  
cubito sedi iuxta laeva caput retro sustinet s. hastam  
breuem quibus impositam ad pedes ara ignita.

IMP. C. M. OPEL. SEV. MACRINVS. AVG. Cap. Idem - - - - - N. f. s. v.  
grand.

SECVRITAS. TEMPORVM. Typus ut supra.

IMP. C. M. OPEL. SEV. MACRINVS. AVG. Cap. laur. s. i. et humeris  
barbat. ad humeros cum chorace.

VICTORIA. PARTHICA. Victoria. tenuis adextris sin.  
gradicus s. entusa coronam s. palmam humero laevo  
impositam.

IMP. C. M. OPEL. SEV. MACRINVS. AVG. Cap. laur. s. i. cum  
barba proluxa et chorace ad humeros.

VICT. PART. P. M. TR. P. II. COS. II. P. P. Victoria ut supra.

IMP. C. M. OPEL. SEV. MACRINVS. AVG. Cap. laur. s. i. cum  
barbâ parius proluxa et chorace ad humeros.

VOTA. PVBL. P. M. TR. P. fig. mul. stol. d. i. stans. s. entusa  
columnam, s. hastae imitatur.

IMP. C. M. OPEL. SEV. MACRINVS. AVG. Cap. laev. s. c. cum  
 barbâ parum prolina et chorace ad humeros.

VOTA. PVBL. P. M. TR. P. Suffites nud. s. ad humeros  
 pallio cooptus s. c. stans, d. extensa fulmen quo  
 protegit juvenulam infra stantem, s. hastas iunctas.

IMP. C. M. OPEL. SEV. MACRINVS. AVG. Cap. rad. s. c. -  
 cum barbâ parum prolina et palud. ad humeros - - -

N. for.  
 grand.

VOTA. PVBL. P. M. TR. P. fig. mul. stol. vultu s. c. stans  
 inter quatuor signa militaria erecta, quorum unus  
 dextra, alter iunctus sinistra.

## DIADVMENIANVS.

M. OPEL. ANT. DIADVMENIAN. CAES. Cap. iuven.  
 nud. s. c. ad humeros cum palud.

PRINC. IVVENTVTIS. fig. iuvenilis palud. Corpore  
 dextro. et vultu s. c. stans, d. signo militari iunctus  
 laeva hastam transversam a tergo duo signa  
 militaria erecta.

M. OPEL. ANT. DIADVMENIAN. CAES. Cap. iuvenud.  
 s. c. ad humeros cum palud.

PRINC. IVVENTVTIS. Diadumenianus palud. s. c.  
 stans, d. demissa baculum, s. hastam brevem transversam  
 à tergo duo signa militaria erecta.

M. OPEL. DIADV MENIANVS. CAES. *Caj. Iuven. iud. S. c.*  
*Cum palud.*

PRINC. IVVENTVTIS. *Typus ut supra.*

M. OPEL. ANT. DIADV MENIAN. CAES. *Caj. Iuven. iud.*  
*S. c. cum palud.*

SPES. PVBLICA. *fig. mul. Stol. d. c. gradicus, s. extensa*  
*florem, sin. vestem retro subleuat.*

# ELAGABALVS.

IMP. ANTONINVS. PIVS. AVG. *Caj. laur. S. c. ad hum.*  
*cum palud.*

*Eodem Epigraphe huius, Idem Cajut mensium.*

IMP. ANTONINVS. PIVS. AVG. *Caj. laur. S. c. cum palud.*

ABVNDANTIA. AVG. *fig. mul. Stol. d. c. Stans*

*utraque manu cornuop. effundit ad sin. in area Stella.*  
*Idem nummus absque paludamento.*

*Idem nummus cum Stella a Dextris.*

IMP. ANTONINVS. AVG. *Caj. laur. S. c. cum palud.*

ADENTVS. AVG. *Elagabalus eques a dentris Sinistr.*  
*pacificatoris habitus, d. extensa laeva habenas.*

*Nummus bis reversus In quo litterae quaedam*  
*Epigraphes partis a verso leguntur a parte capitis*  
*et visum.)*

IMP. ANTONINVS. AVG. Cap. laur. S. C. cum salut.  
 ANNONA. AVGVSTI. fig. mul. stol. d. c. stans d. —  
 Extensa spicas dimissas super nudis spicis lam-  
 pino laevo cubito tenoui tunicae cuius in —  
 extremo globus.

IMP. ANTONINVS. AVG. Cap. laur. S. C. cum salut.  
 BONVS. EVETVS. fig. virilis nuda d. c. stans d. —  
 Extensa pateram super arâ lynitâ, sindemilla  
 spicas.

Idem nummus absque arâ.

ANTONINVS. DIVS. FEL. AVG. Cap. laur. S. C. cum  
 salut.

CONCORDIA. (infra MILIT. quatuor signa militaria  
 erecta quorum duo quae stant in medio coronis,  
 alia duo aequis terminantur.

IMP. ANTONINVS. DIVS. AVG. Cap. laur. S. C. cum salut.  
 CONSERVATOR. AVG. Oriens capite radiato sine  
 humeros pallio volitante coopertus cetera nudus  
 a sin. dext. magnis partibus gradicus d. extensa  
 s. flagrum a dextis in area stella.

Idem nummus cum stella a sinistris in-  
 arca.

IMP. ANTONINVS. DIVS. AVG. Cap. rad. S. C. cum  
 salut.

N. for.  
 grand.

CONSERVATOR. AVG. Currus quadrijugis in  
 fauce, supra quem aquila alis extensis globo  
 imposita, rostro dextro. Cons. coronam tenet, hinc  
 et inde vexilla, seu hastas quibus laevis imposita.  
 praet currum pedes et in medio quatuor equorum  
 stat Imperator paludatus Cap. laur et et vultu d. i.  
 d. extensa pateram super ara ignita, laeva  
 demissa cornu

ANTONINVS. DIVS. FEL. AVG. Cap. laur. d. cum palud.  
 CONS. II. P. P. Dallas seu Roma gal et stol. d. i. Clypeo  
 insidens d. extensa victoriolam laeva hastam  
 hastam

ANTONINVS. DIVS. FEL. AVG. Cap. laur. d. i. cum palud.  
 CONSVL. II. fig. mul. stol. d. i. Stans d. demissa bitanem  
 d. cornu.

ANTONINVS. DIVS. FEL. AVG. Cap. laur. d. i. cum palud.  
 CONSVL. II. P. P. Cypus ut supra  
 IMP. ANTONINVS AVG. Cap. laur. d. i. cum palud.  
 CONSVL. II. P. P. Cypus ut supra.

ANTONINVS. DIVS. FEL. AVG. Cap. laur. d. i. cum palud.  
 FELICITAS. AVG. fig. mul. stol. d. i. Stans d. caduceum  
 alatum, d. cornu.

ANTONINVS. DIVS. FEL. AVG. Cap. laur. d. i. cum palud.  
 FELICITAS. (supra TEMP. navis praetoria cum multis  
 remigantibus et vexillis in medio.



IMP. CAES. M. AVR. ANTONINVS. AVG. Cap. rad. s. c. —

Cum palud.

N. for.  
grund.

FIDES. EXERCITVS. fig. mul. stol. d. e. sedens d. extendit  
aquilam prope signum militare erectum s. alteri  
signo militari iunctitur.

IMP. CAES. ANTONINVS. AVG. Cap. rad. s. c. cum palud. —

N. for.  
grund.

FIDES. EXERCITVS. Typus ut supra.

IMP. CAES. M. AVR. ANTONINVS. AVG. Cap. laur. s. c. cum  
palud.

FIDES. EXERCITVS. Typus ut supra.

IMP. CAES. ANTONINVS. AVG. Cap. laur. s. c. cum palud.

FIDES. EXERCITVS. Typus ut supra.

IMP. CAES. M. AVR. ANTONINVS. AVG. Cap. laur. s. c. cum  
palud.

FIDES. MILITVM. Imperator in habitu militari  
Cap. Laur. adorsis sinist. gradicus, d. d. emilla hastam  
transversam gestat, praecedit miles, d. vexillum, s. —  
Clypeum progradum gestans, subsequitur miles alter  
vexillum iuxta dextra gerens.

IMP. ANTONINVS. AVG. Cap. laur. s. c. cum palud.

FIDES. MILITVM. fig. mul. stol. vultu s. c. stans, d.  
vexillo iunctitur laeva signum militare tenet  
oblique positum.

IMP. ANTONINVS. AVG. Cap. rad. s. c. cum palud. —

N. for.  
grund.

FIDES. MILITVM. Typus ut supra.

IMP. ANTONINVS. PIVS. AVG. Cap. laur. S. c. cum palud.

FIDES. MILITVM. duo signa militaria creta et in medio aquila legionaria.

Idem nummus ex utraque parte sed aquila legionaria obliqua rotunda appositus est supra, et singulo signo militari duo obliqua

IMP. ANTONINVS. PIVS AVG. Cap. laur. S. c. cum palud.

FORTVNAE. AVG. fig. mul. stol. d. c. stans d. demissa temonem attingit humi positum cui globus subiacet, s. cornuop.

IMP. ANTONINVS PIVS. AVG. Cap. laur. S. c. cum palud.

FORTVNAE REDVCI. Typus ut supra.

ANTONINVS. PIVS. FEL. AVG. Cap. laur. S. c. cum palud.

FORTVNA REDVX. fig. mul. stol. cap. tutulato d. c. retro insidens, s. extensa pateram, s. cornuop.

ANTONINVS. PIVS. FEL. AVG. Cap. laur. S. c. cum palud.

HILARITAS. AVG. fig. mul. stol. d. c. stans, s. extensa pateram, s. palmam oblongam i terra nascentem, hinc et inde puerulus stans.

Idem nummus pectore nudo.

IMP. ANTONINVS. PIVS AVG. Cap. laur. S. c. cum palud

INVICTVS. SACERDOS. AVG. Imperator sacerdos habitu peculiari, s. extensa et farum pendente

patenam super aram ignitam ad quem laurus  
decumbit. S. velati cornu a dentris in arcu  
Stellas.

IMP. ANTONINVS. AVG. Cap. laur. S. c. cum palud. —

IOVI. CONSERVATORI. Iuppiter humeros pallio  
volitante coopertus cetero nudus. d. c. stans d.  
fulmen, s. hastae iunxitur, ad pedes a dentris  
aquila, a tergo duo signa militaria erecta.

Idem nummus ex utraque parte sed cum unico signo  
militari.

IMP. ANTONINVS. AVG. Cap. rad. S. c. cum palud. — — — N. for.  
grand.

IOVI. CONSERVATORI. Cyclus supra cum duobus  
signis militariibus.

IMP. ANTONINVS. AVG. Cap. laur. S. c. cum palud.

LAETITIA. PVBL. fig. mul. stol. d. c. stans. d. corollam  
demissam s. navis gubernaculo orbi inposito iunxitur.

IMP. ANTONINVS. AVG. Cap. rad. S. c. cum palud. — — — N. for.  
grand.

LAETITIA. PVB Cyclus supra sed grandior.

IMP. ANTONINVS. PIVS. AVG. Cap. laur. S. c. cum palud.

LIBERALITAS. AVG. II. fig. mul. stol. d. c. stans d. c. effraen  
s. cornu

IMP. ANTONINVS. AVG. Cap. laur. S. c. cum palud.

LIBERALITAS. AVG. II. fig. mul. stol. d. c. stans d. c. effraen  
laevocubito iunxitur cornu basi inposito.

IMP. ANTONINVS. PIVS. AVG. Cap. laur. S. c. cum palud.

LIBERALITAS. AVG III. fig. mul. stol. d. c. stans d. testuram  
s. cornuoy. adentris in arcu stella.

Idem nummus cum stella ad sinistris in arcu.

IMP. ANTONINVS. AVG. Cap. laur. s. c. cum palud.

LIBERTAS. AVGVSTI. fig. mul. stol. d. c. sedens d. extensa  
p. leum, s. hastis nuditur.

IMP. ANTONINVS. PIVS. AVG. Cap. laur. s. c. cum palud.

LIBERTAS. AVG. fig. mul. stol. d. c. stans d. extensa p. leum  
d. nullum s. hastam transversam ut in. in arcu stella.

Idem nummus cum stella adentris in arcu.

IMP. ANTONINVS. PIVS. AVG. Cap. laur. s. c. cum palud. ad hum.

LIBERTAS. AVG. fig. mul. stol. d. c. stans d. extensa p. leum  
d. nullum s. cornuoy. adentris in arcu stella.

IMP. CAES. ANTONINVS. AVG. Cap. laur. s. c. cum palud.

MARS. VICTOR. Mars Cap. gal. cum pallio volante  
Coetera nudus, adentris sinistr. gradicus d. spiculum  
transversum, leuâ trophaeum humero d. inpositum.

IMP. CAES. M. AVR. ANTONINVS. AVG. Cap. laur. s. c. cum palud.

MARS. VICTOR. Typus ut supra.

IMP. CAES. M. AVR. ANTONINVS. AVG. Cap. rad. s. c. cum palud.

N. for.  
grand.

MARS. VICTOR. Typus ut supra sed grandior.

IMP. CAES. ANTONINVS. AVG. Cap. rad s. c. cum palud.

N. for.  
grand.

MARS VICTOR. Typus ut supra sed grandior.

IMP. ANTONINVS. PIVS. AVG. Cap. laur. s. c. cum palud.

PAX. AVGVSTI. *fig. mul. alto succinata a sin-*  
*istris magnis fastibus gradibus, d. elata ramum*  
*oleæ. s. hastam transversam.*

IMP. ANTONINVS. DIVS. AVG. *Cap. laur. s. c. cum foliis.*

PAX. AVGVSTI. <sup>(s. c.)</sup> *Cygnus ut supra.*

IMP. CAES. M. AVR. ANTONINVS. DIVS. . . . *Cap. rad.*

*s. c. cum foliis.*

*N. for.*  
*grand.*

PIETAS. AVG. *fig. mul. Stol. ac vel. d. c. stans, d.*  
*extensa patrum s. accram ad pedes adent. ar-*  
*ignita in in morsa.*

IMP. CAES. M. AVR. ANTONINVS. AVG. *Cap. laur s. c. cum*  
*foliis.*

PONTIF. MAX. TR. P. *Roma Stol. Cap. gul. d. c. Clypeo*  
*ausidus d. extensa victoriolam, laeva hastas humilitur.*

IMP. CAES. M. AVR. ANTONINVS. AVG. *Cap. rad s. c. cum foliis.*

*N. for.*  
*grand.*

P. M. TR. P. COS. PP. *Cygnus ut sup. sed grandior.*

IMP. CAES. M. AVR. ANTONINVS. AVG. *Cap. laur s. c.*  
*Cum foliis.*

P. M. TR. P. COS. PP. *Cygnus ut supra sed minor.*

IMP. ANTONINVS. AVG. *Cap. rad. s. c. cum foliis.*

*N. for.*  
*grand.*

P. M. TR. P. II. COS. II. PP. *fig. mul. Stol. vultu d. c.*  
*stans pedibus deulatione solitis, d. demissa baculum,*  
*s. quod et <sup>Cygnus</sup> humilitur, gestat cornu ad pedes a-*  
*dentis globus, et a sin. clypeus Columna appretus.*

IMP. ANTONINVS. AVG. Cap. laur. s. c. cum palud.

P. M. TR. P. II. COS. II. P. P. Typus ut supra sed minor.

IMP. ANTONINVS. PIVS. AVG. Cap. laur. s. c. cum palud.

P. M. TR. P. II. COS. II. P. P. Oriens Cap. rad. humeros  
pallio coopertus cetera nudus, s. c. stans, s. extensa  
s. flagrum.

IMP. ANTONINVS. AVG. Cap. laur. s. c. cum palud.

P. M. TR. P. II. COS. II. P. P. fig. mul. alte succincta a  
sin. dent. magnis passibus gradens, s. protensa. armum  
s. hastam transversam.

IMP. ANTONINVS. AVG. Cap. laur. s. c. cum palud.

P. M. TR. P. II. COS. II. P. P. fig. mul. stol. s. c. sedens, s.  
extensa navis gubernaculum humispositum cuius lobus  
subjacet s. cornuopie sub sedili rota.

IMP. ANTONINVS. AVG. Cap. rad. s. c. cum palud. ....

N. for.  
grand.

P. M. TR. P. II. COS. II. P. P. Typus ut sup. sed grandior.

IMP. ANTONINVS. AVG. Cap. laur. s. c. cum palud.

P. M. TR. P. II. COS. II. P. P. Roma stol. Cap. gal. s. c. llypeo  
insidens, s. protensa victoriolam, s. hastae immititur.

IMP. CAES. M. AVR. ANTONINVS. AVG. Cap. laur. s. c.  
cum palud.

P. M. TR. P. II. COS. II. P. P. Roma sedens ut supra.

IMP. CAES. ANTONINVS. AVG. Cap. rad. s. c. cum palud.

N. for.  
grand

P. M. TR. P. II. COS. II. P. P. Typus ut supra sed grandior.

IMP. CAES. M. AVR. ANTONINVS. AVG. Cap. rad. —

s. c. cum palud. — — — — — N. for.  
grand.

P. M. TR. P. II. COS. II. P. P. Cyjus ut supra

IMP. ANTONINVS. PIVS. AVG. Cap. laur. s. c. cum palud.

P. M. TR. P. III. COS III. P. P. oriens Cap. rad. humeros  
pallio coopertus, caetera nudus, ab in. dext. gradicus  
d. extensa flagrum à dextro in arcu Stella.

IMP. ANTONINVS. AVG. Cap. laur. s. c. cum palud.

P. M. TR. P. III. COS. III. P. P. Iuppiter tenuimunda s. c. seday  
d. extensa Victoriolam s. hasta multiter adpedy aquila.

IMP. ANTONINVS PIVS. AVG. Cap. laur. s. c. cum  
palud.

P. M. TR. P. III. COS. III. P. P. fig. mul. stol. s. c. stans, d.  
demiha radium, s. cornuoy. adpedes adextro  
y lobus et in arcu Stella.

Idem nummus absque paludamento.

Idem nummus pectore nudo et cum stella ab in  
arcu partis aversae.

Idem nummus pectore paludato cum stella ab in  
arcu partis aversae.

IMP. ANTONINVS. PIVS. AVG. Cap. laur. s. c. cum palud.

P. M. TR. P. III. COS. III. P. P. fig. virilis togata cap.  
laur. s. c. stans, d. extensa pateram super arcu ignita  
lava ramum vel quid aliud, à dextro in arcu —

Stella.  
Idem nummus absque paludamento.

IMP. ANTONINVS. PIVS. AVG. Cap. laur. S.C. cum palud.

P. M. TR. P. IIII. COS. III. P. P. Imperator togatus d. c.

Stans d. extensa pateram super ara ignita, a tergo apex pontificalis hastes inpositus, pone quem lapis seu deus Elagabalus hastes pariter inpositus. a dextris in arcu Stella.

IMP. ANTONINVS. PIVS. AVG. Cap. laur. S.C. cum palud.

P. M. TR. P. IIII. COS. III. P. P. Victoria alte succincta

a sin dextr. gradicus ambabus manibus sertum vel diadema, ad pedes Elypeus a dextris et altera a sin. in arcu a dext. Stella.

Idem nummus absque paludamento.

IMP. ANTONINVS. PIVS. AVG. Cap. laur. S.C. cum palud.

P. M. TR. P. IIII. COS. III. P. P. Tyfus ut supra cum stella

a sin. in arcu.

IMP. ANTONINVS. PIVS. AVG. Cap. laur. S.C. cum palud.

P. M. TR. P. IIII. COS. III. P. P. oricus Capra d. cum uero

palio cooptus, caetera nudus, a sin dextr. gradicus, d. extensa s. flagrum a dextris in arcu Stella.

Idem nummus absque paludamento.

Idem nummus cum stella a sin. in arcu.

IMP. ANTONINVS. PIVS. AVG. Cap. laur. S.C. cum palud.

P. M. TR. P. V. COS. III. P. P. Elagabalus tog. Cap. laur.



d. c. stans, d. extensâ pateram super arâ ignitâ s.

læva clavam vel ramum a dextris in area stella

IMP. CAES. M. AVR. ANTONINVS. AVG. Cap. laur. s. c.

Cum palud.

N.  
Sub.

P. M. TP. P. VII. <sup>Si</sup> COS. II. P. P. fig. vir. togata. Cap. laur. d. c.

stans, d. pateram super arâ ignitâ s. Siphonem brevem  
ut in alexandro Severo.

IMP. ANTONINVS. AVG. Cap. laur. s. c. Cum palud.

PROVID. DEORVM. fig. mul. stol. d. c. stans, d. extensâ  
globum s. cornuoy.

IMP. ANTONINVS. AVG. Cap. laur. s. c. Cum palud.

PROVID. DEORVM. fig. mul. stol. d. c. stans pedibus  
deussation positis. d. demissa radium s. quâ -  
Elyseo iunior titus gestat cornuoy. ad pedes a dextris  
globus.

IMP. CAES. ANTONINVS. AVG. Cap. laur. s. c. Cum palud.

PROVID. DEORVM. fig. mul. stol. d. c. stans pedibus  
deussation positis d. demissâ radium s. quâ Elyseo  
iunior titus, cornuoyica sustinet ad pedes a dextris  
globus.

IMP. ANTONINVS. AVG. Cap. rad. s. c. Cum palud.

N. fov.  
grand.

PROVID. DEORVM. typus ut supra sed grandior.

IMP. ANTONINVS. PIVS AVG. Cap. laur. s. c. Cum palud.

SACERD. DEI. SOLIS ELAGAB. Elagabalus d. c. stans d.

poteram super aram ignita s. rannum vel quid  
aliud elatum, a sin. in aram stella.

IMP. CAES. M. AVR. ANTONINVS. AVG. Cap. rad. s. c. cum palud. *N. for. grand.*  
SALVS. ANTONINI. AVG. fig. mul. stol. s. c. stans s.  
poteram praebet serpenti quem transversum dextra  
tenet.

IMP. CAES. ANTONINVS. AVG. Cap. rad. s. c. cum palud. *N. for. grand.*  
SALVS. ANTONINI. AVG. Typus ut supra.

IMP. CAES. ANTONINVS. AVG. Cap. laur. s. c. cum palud.  
SALVS. ANTONINI. AVG. Typus ut supra sed minor.

IMP. CAES. M. AVR. ANTONINVS. AVG. Cap. laur. s. c. cum palud.  
SALVS. ANTONINI. AVG. Typus ut supra.

IMP. ANTONINVS. AVG. Cap. laur. s. c. cum palud.  
SALVS. AVGVSTI. fig. mul. stol. s. c. stans d. poteram  
qua pascit serpentem ex ara emergentem, s. extensa  
imitatur temoni globo imposito.

ANTONINVS. DIVS. FEL. AVG. Cap. laur. s. c. cum palud.  
SANCT. DEO. SOLI. ELAGABAL. — quadriga. Equorum  
ad latera sinistrorum currum trahunt, in quo  
quatuor vexilla, et in medio conu. spues cui aquila  
insidet.

ANTONINVS. PIVS. FELIX. AVG. Cap. laur. s. c. cum palud.  
SANCT. DEO. SOLI. (infra ELAGABA... Typus  
ut supra.

IMP. ANTONINVS. PIVS. AVG. Cap. laur. S. C. Cum palud.

SECVRITAS. SAECVLI. fig. mul. Stol. S. C. sedens —  
 cubito dextro pedi iuniora, manu dextra retro posita  
 Caput sustinet, laeva elata scytrum vel signonem  
 genibus inpositum.

IMP. ANTONINVS. AVG. Cap. Laur. S. C. Cum palud.

SPEI. PERPETVAE. fig. mul. Stol. S. C. Stans d. extensa  
 florem, s. ventem retro subleuat.

IMP. ANTONINVS. PIVS. AVG. Cap. laur. S. C. Cum palud.

SVMMVS. SACERDOS. AVG. Imperator togatus  
 Cap. laur. S. C. Stans d. extensa patenam super arā  
 ignita, s. rannum demittam pone stella in arca.

IMP. ANTONINVS. PIVS. AVG. Cap. laur. S. C. Cum —  
 palud.

SVMMVS. SACERDOS. AVG. Imperator togatus Cap.

Laur. S. C. Stans d. extensa patenam super arā ignita  
 s. rannum demittam. a dextis in arā stella.

IMP. ANTONINVS. AVG. Cap. laur. S. C. Cum palud.

TEMPORVM. FELICITAS. fig. mul. Stol. S. C. Stans —  
 d. haste caduceatae iunitor, laeva cornuop.

IMP. ANTONINVS. AVG. Cap. rad. S. C. Cum palud.

TEMPORVM. FELICITAS. Typus ut supra sed grandior.

IMP. ANTONINVS. AVG. Cap. laur. S. C. Cum palud. —

N. for.  
 grand.

TEMPORVM. FEL. *fig. mul. stol. d. c. stans d. protensa  
pateram, s. hastae caduceatae innititur*

ANTONINVS. PIVS. FEL. AVG. *Cap. laur. s. c. cum palud.*

TEMPORVM. FEL. *Typus ut supra.*

ANTONINVS. PIVS. . . . *Cap. laur. s. c. cum palud.*

VENVS. VICTRIX. *fig. mul. stol. sed alte succincta  
d. c. stans d. extensa Victoriolam, s. hastam trans-  
versam; laevo cubito innixa Elypeo basi impolito.*

IMP. CAES. M. AVR. ANTONINVS. AVG. *Cap. rad. s. c. cum palud. n. f.  
grand.*

VICTOR. ANTONINI. AVG. *victoriae succincta adextris  
sinistr. magnis passibus gradibus, d. extensa coronam  
s. palmam humero impolitam.*

IMP. CAES. ANTONINVS. AVG. *Cap. rad. s. c. cum palud. n. f.  
grand.*

VICTOR. ANTONINI. AVG. *Typus ut supra.*

IMP. CAES. M. AVR. ANTONINVS. AVG. *Cap. laur. s. c. cum  
palud.*

VICTOR. ANTONINI. AVG. *Typus ut supra sed minor.*

IMP. CAES. ANTONINVS. AVG. *Cap. laur. s. c. cum palud.*

VICTOR. ANTONINI. AVG. *Typus ut supra.*

IMP. ANTONINVS. PIVS. AVG. *Cap. laur. s. c. cum palud.*

VICTORIA. AVG. *victoria alte succincta adiu. dent.  
gradibus utraque sertum vel diadema ad pedes hinc  
et inde elypeus.*

*Adiu. nuncius ex utraque parte cum stella ad su. in arcu.*

Idem nummus cum stella a dextris in arcu.

IMP. ANTONINVS. AVG. Cap. laur. S. C. cum galud.

VICTORIA. AVG. Victoria a sin. dextr. gradient d. —  
extensa coronam, S. palmarum a brachio dextro —  
pendet sertum vel diadema.

ANTONINVS. PIVS. FELIX. AVG. Cap. laur. S. C.

VICTORIA. AVG. Victoria alte succincta a sin —  
dextro ortum gradient d. clata coronam S. palmarum

IMP. ANTONINVS. PIVS. AVG. Cap. laur. S. C. cum —  
galud.

VIRTVS. AVG. fig. virilis galud. S. C. Stans d. —  
extensa globum, S. hastae innititur pede dextro  
galeam Calceat.

ANTONINVS. PIVS. FEL. AVG. Cap. laur. S. C. cum  
galud.

VOTA. PVBLICA. fig. virilis togata et vel. S. C.  
Stans ad tripodem Iguitarum d. extensa patenam  
lata suspensionem breuem.

ANTONINVS. V. <sup>(S. C.)</sup> PIVS. FEL. AVG. Cap. laur. S. C.  
cum galud.

VOTA. PVBLICA. Typus ut supra.

# IVLIA PAVLA!

IVLIA. PAVLA. AVG. Cap. S. c.

Eadem Epigrapha. Mensa, Vnde Caput Mutum.

IVLIA. PAVLA. AVG. Cap. S. c. Cum multiplici uniorum  
et gemmarum ordine.

CONCORDIA. fig. mul. Stol. d. c. Sedens. d. extensa  
pateram, s. brachio sedis imposito in arca a sin. stella.

IVLIA. PAVLA. AVG. Cap. ornatum gemmis S. c.

CONCORDIA. fig. mul. Sedens ut supra. Cum stella  
a dext. in arca.

IVLIA. PAVLA. AVG. Cap. ornatum gemmis S. c.

CONCORDIA. duae figurae stantes dexterae  
conspiciunt quarum quae a dextera virilis est et  
togata, quae a sin. stol et caput habet velatum.

IVLIA. PAVLA. AVG. Cap. gemmis ornatum S. c.

CONCORDIA. AVGG. fig. mul. Stol. d. c. Sedens in  
Sella Curuli d. extensa pateram s. cornuop.

IVLIA. PAVLA. AVG. Cap. nud. S. c.

VENVS. GENETRIX. fig. mul. Stol. d. c. Sedens  
d. extensa pateram, laeva hastas militibus.

Idem nummus in quo fig. mul. sedet velata in cathedra  
Cum in altero part tantum in fine. Pelle appareat.

## ANNIA FAVSTINA.

ANNIA. FAVSTINA. AVG. Cap. faustine nud. S. C.

CONCORDIA. sua figurae ex adverso stantes  
dexteras jungunt quarumque adextro (Eoyalatus  
scilicet) virilis est et togatus Caput habens laureatum  
que a sinistris (nempe faustina) stolata inter  
duas figuras stella in arcu.

## IVLIA AQUILIA SEVERA.

IVLIA. AQUILIA. SEVERA. AVG. Cap. S. C.

CONCORDIA. fig. mul. stol. d. c. stans d. extensa  
patescens super arcu ignito s. duplex cornu. cum stella

adextro in arcu: stella a sin.

IVLIA. AQUILIA. SEVERA. AVG. Cap. S. C. - - - - -

N.  
sub.

CONCORDIA. sua figurae stantes dexteras jungunt  
quarumque adextro virilis est et togatus, que a sin.  
mul. et stol. Caput etiam velatum habens.

Idem nummus in quo figura que staba dextro  
muliebris et stol. absque velo in Capite que a sin.  
virilis est et togatus cum stella a dextro in arcu.

## IVLIA SOAEMIAS.

IVLIA. SOAEMIAS. AVGVSTA. Cap. S. C.

IVNO. REGINA. fig. mul. stol. ac vel. S. C. stans d. hasta  
punitiva, s. extensa victoriolam vel palladium.

IVLIA. SOAEMIAS. AVG. Cap. S. c.

449

VENVS. CAELESTIS. fig. mul. stol. d. c. Stans d. extensa et parum ex elata pinnam, s. hastae Imitatus cum stella usque in arcu.

Idem nummus ex utroque parte cum stella a dextris.

IVLIA. SOAEMIAS. AVG. Cap. S. c.

VENVS. CAELESTIS. fig. mul. stol. d. c. Sedens. d. Extensa pinnam s. hastae Imitatus ad pedes ~~stat~~ puerulus nudus aduersus.

# IVLIA. MAESA.

IVLIA. MAESA. AVG. Cap. S. c.

Eadem Epigraphe incusa Idem caput nummum

IVLIA. MAESA. AVG. Cap. S. c.

FECVNDITAS. AVG. fig. mul. stol. d. c. Stans d. protendit puerulo ad pedes stanti et Braesia protendentis laeva cornuoy.

IVLIA. MAESA. AVG. Cap. S. c.

FECVNDITAS fig. mul. stol. d. c. Sedens d. extensa flore trifida s. hastae Imitatus. hinc et inde puerulus nudus stans.



IVLIA. MAESA. AVG. Cap. S. C.

IVNO. fig. mul. Stol. a. vel. d. c. stans d. extensa à  
pateram, s. hacta limitatur, ad pedes adentris pavo.

Idem nummus sine pavone

IVLIA. MAESA. AVG. Cap. S. C.

IVNO CONSERVA. fig. mul. Stol. Cap. vel. d. c. stans  
d. extensa pateram s. hacta limitatur. ad-  
pedes adentris pavo ut in maurica.

IVLIA. MAESA. AVG. Cap. S. C.

LAETITIA. PVBL. fig. mul. Stol. d. c. stans d. -  
Corollam denuistam, s. extensa limitatur crasis  
gubernaculo globo unposito.

IVLIA. MAESA. AVG. Cap. S. C.

PIETAS. AVG. fig. mul. Stol. d. c. stans, d. extensa et  
parum, et elata, s. aerram, ad pedes adentris  
ara ignita.

Eadem fig. rashe ex utraque parte sed pictas stat ad  
aram duabus manibus extensis et elatis sine aerra.

IVLIA. MAESA. AVG. Cap. S. C. in crescente lunae

St. for.  
grand.

PIETAS. AVG. fig. mul. Stol. Cap. vel. d. c. stans ad  
aram ignitam d. extensa laeva aerram.

IVLIA. MAESA. AVG. Cap. S. C.

PVDICITIA. fig. mul. Stol. a. vel. d. c. sedens, d.  
faciem velo obducit, s. hactam transversam

IVLIA. MAESA. AVG. Cap. S.c.

SAECVLI. FELICITAS. fig. mul. Stol. d. c. Stans  
d. extensa p[er] terram super aram ignita, s. hastae  
inducatae unitatur, ad dextris in arca stella.  
Idem nummus cum stella a sinistris.

IVLIAE MAESAE AVG. Cap. S.c.

VENVS. CAELESTIS. fig. mul. stol. d. c. Seden s. -  
p[er]num s. hastae unitatur, ad pedes stat puerulus  
ut in Samiade.

Si  
sul.

IVLIA MAESA. AVG. Cap. S.c.

VENVS. VICTRIX. fig. mul. stol. sed p[er] uterum nudos et  
stola alto succincta d. c. Stans, d. extensa a victoriola  
s. hastam trans vestam cubito laevo summae Elypso  
p[er]numposito.

IVLIA MAESA AVG. Cap. S.c.

VESTA. fig. mul. stol. Cap. tutulato d. c. Stans d.  
extensa p[er] olladium sustinet, s. hastae unitatur  
ut in manucea.

# ALEXANDER SEVERVS.

IMP. C. M. AVR. SEV. ALEXAND. AVG. Cap. laur. S.c. Campid.

Eadem Epigraphe in aeta Idem Caput —  
Incursum.

IMP. SEV. ALEXAND. AVG. Cap. Laur. S. C.

ABUNDANTIA. AVG. fig. mul. stol. sic stans utraque  
manu cornucopiæ ex quo lacrimas effundit.

IMP. C. M. AVR. SEV. ALEXAND. AVG. Cap. Laur. S. C. cum palud.

AEQVITAS. AVG. fig. mul. stol. d. e. stans d. bilancium s. -  
cornucop.

Idem nummus cum stella a dextris in arcu.

IMP. SEV. ALEXAND. AVG. Cap. Laur. S. C. cum palud.

AEQVITAS. AVG. typus ut supra cum stella a dextris  
in arcu.

IMP. SEV. ALEXAND. AVG. Cap. Laur. S. C.

ANNONA. AVG. fig. mul. stol. sic stans, pede sinistro  
proreæ navis impolito, d. tenori oblongo iunctitur, lassa  
modicum ex quo spicae emergunt.

IMP. SEV. ALEXAND. AVG. Cap. Laur. S. C.

ANNONA. AVG. fig. mul. stol. d. e. stans pede dextro proreæ  
navis impolito, d. demissa tres spicas s. cornucop.

IMP. C. M. AVR. SEV. ALEXAND. AVG. Cap. Laur. S. C. cum  
palud.

ANNONA. AVG. fig. mul. stol. d. e. stans pede dextro  
proreæ navis impolito d. demissa spicas, s. cornucop.

IMP. C. M. AVR. SEV. ALEXAND. AVG. Cap. S. cum palud.

ANNONA. AVG. fig. mul. stol. ac vel. d. e. stans d. -  
demissa spicas supra modicum ex quo spicae -  
emergunt, s. cornucop.

IMP. SEV. ALEXAND. AVG. Cap. Laur. S. C.

ANNONA AVG. fig. mul. stol d. c. stans d. spicat super  
modium spicat jam refertum, s. extensa aurea. *Insuetudo*  
IMP. C. M. AVR. SEV. ALEXAND. AVG. Cap. Laur. s. c. cum palud.

CONCORDIA. fig. mul. stol pectore nudo d. c. sedens d. —  
extensa pateram s. cornuop.

DIVO. ALEXANDRO. Cap. rad. s. c. — — — — — *N. maj. for. a*

CONSECRATIO. Aquila alis semiexpansis baculo in sinistro  
corpore. Sinist. cornu et rotto dext. cornu.

DIVO. ALEXANDRO. Cap. rad. s. c. — — — — — *N. maj. for. aq. rest.*

CONSECRATIO. Ara ignita.

IMP. SEV. ALEXAND. AVG. Cap. Laur. s. c. — — — — — *N. sub.*

FECVND. AVGVSTAE <sup>(s. c.)</sup> fig. mul. stol d. c. stans dextram  
protendit. Junctae ad pedes stant, s. cornuop ut in mammae.

IMP. SEV. ALEXAND. AVG. Cap. Laur. s. c. — — — — — *N. m. oblong. cornuop. rest.*

FECVND. AVGVSTAE. fig. mul. stol d. c. sedens, d. —  
extensa pateram laeva. Sin. iunx ad pedes junctae  
stans ut in mammae.

IMP. C. M. AVR. SEV. ALEXAND. AVG. Cap. Laur. s. c. cum  
palud.

FELICITAS AVG. fig. mul. stol d. c. stans d. extensa  
pateram super ara ignita s. hostia caduceata. *Insuetudo*

IMP. SEV. ALEXAND. AVG. Cap. Laur. s. c. cum palud.

FELICITAS AVG. Cypris ut supra.

IMP. C. M. AVR. SEV. ALEXAND. AVG. Cap. Laur. s. c. cum palud.

**FIDES MILITVM.** figura mul. stol. Vultu d.c. stans inter duo  
signa militaria quorum unum dextris alteri iunxitur  
**IMP. SEV. ALEXAND. AVG.** Cap. Laur. S.c.

**FIDES MILITVM.** fig. mul. stol. vultu d.c. stans s. signis  
militari iunxitur, sin. signum aliud militare transvultum  
**IMP. SEV. ALEXAND. AVG.** Cap. Laur. S.c.

**FIDES MILITVM.** fig. mul. stol. d.c. sedens s. signum militare  
seniori dextro iunxitur s. alteri signum militare longiori iunxitur  
**IMP. SEV. ALEXAND. AVG.** Cap. Laur. S.c.

**FORTVNAE REDVCI.** fig. mul. stol. d.c. stans s. s. crassa tunica  
Rami positus cuius lobus subiacet s. cornu off.  
**IMP. ALEXAND. PIUS. AVG.** Cap. Laur. S.c.

**FORTVNAE REDVCI.** Typus ut supra  
**M. AVR. ALEXAND. CAES.** Cap. nud. S.c. cum palud.

**INDVLGENTIA. AVG.** fig. mul. stol. d.c. stans, s. extensa  
florum s. vestem retro subleuat.  
**IMP. SEV. ALEXAND. AVG.** Cap. Laur. S.c.

**IOVI. CONSERVATORI.** Iuppiter humeros pallio cooperit  
Cetera nudus s.c. stans s. extensa fulmen quo protegit Iuniam  
ad pedes stantem s. hostes iunxitur.

**IMP. C. M. AVR. SEV. ALEXAND. AVG.** Cap. Laur. S.c. cum palud.

**IOVI. CONSERVATORI.** Typus ut sup. sed absq. Iuniam.

**IMP. ALEXAND. PIUS. AVG.** Cap. Laur. S.c. cum palud.

**IOVI. PROPVGNATORI.** Iuppiter nudus sed cum pallio ab  
humeris pendulo et utriusq. volitante vultu d.c. ad sin. dextro.  
gradient s. elato fulmen laeva demissa et expensa.

IMP. ALEXANDER. PIVS. AVG. Cap. laur. s. e. cum palud.  
IOVI. PROPVGNATORI. Typus ut supra sed laeva  
Extensa aquilam sustinet.

IMP. ALEXANDER. PIVS. AVG. Cap. laur. s. e. cum palud.  
<sup>Sic</sup> IOVIS. PROPVGNATOR. Iuppiter ut supra d. elato fulmine  
s. demissa et expansa.

IMP. SEV. ALEXAND. AVG. Cap. Laur. s. e.  
IOVI. STATURI. Iuppiter nudus et absque pallio vultu  
s. e. stans s. hastae iunctus, s. demissa fulmen.

IMP. C. M. AVR. SEV. ALEXAND. AVG. Cap. Laur. s. e. cum palud.  
IOVI. VLTORI. Iuppiter seminudus d. e. sedens s. extensa  
victoriolam, s. hastae iunctus

IMP. C. M. AVR. SEV. ALEXAND. AVG. Cap. laur. s. e. cum palud.  
LIBERALITAS. AVG. fig. mul. stol. d. e. stans s. ceteram  
s. cornuop.

<sup>(sic)</sup> IMP. C. M. AV. SEV. ALEXAND. AVG. Cap. laur. s. e. cum palud.  
LIBERALITAS. AVG. Typus ut supra.

IMP. C. M. AVR. SEV. ALEXAND. AVG. Cap. laur. s. e. cum palud.  
LIBERALITAS. AVG. III. Typus ut supra.

IMP. SEV. ALEXAND. AVG. Cap. laur. s. e.  
LIBERALITAS. AVG. IIII. Typus ut supra.

IMP. SEV. ALEXAND. AVG. Cap. laur. s. e. cum palud.  
LIBERTAS. AVG. fig. mul. stol. d. e. stans s. demissa  
fulmen s. hastae iunctus, a dextris in arcu stellas.

IMP. C. M. AVR. SEV. ALEXAND. AVG. Cap. laur. S. c. cum  
foliis.

LIBERTAS. AVG. Typus ut supra.

IMP. C. M. AVR. SEV. ALEXAN. <sup>Sic</sup> AVG. Cap. laur. S. c. cum  
foliis.

LIBERTAS. . . . . Typus ut supra.

IMP. C. M. AVR. SEV. ALEXAND. AVG. Cap. laur. S. c. —  
cum foliis.

LIBERTAS. AVG. Fig. mul. stol. d. c. stans J. demissa  
pileum J. cornuoss.

IMP. ALEXANDER. PIVS. AVG. Cap. laur. S. c. cum  
foliis.

MARS. VLTOR. Fig. militaris Cap. gal. d. c. stans J. —

demissa clypeum humi positum. Hastae ferratae iunctura  
a dextera signum militare erectum.

IMP. ALEXANDER. PIVS. AVG. Cap. laur. S. c. cum foliis.

MARS. VLTOR. Mars Cap. gal. et in habitu militari  
a dextera sinistra gradicus Difficilium transversum, J.  
clypeum.

IMP. C. M. AVR. SEV. ALEXAND. AVG. Cap. laur. S. c. cum  
foliis.

MARTI. PACIFERO. Mars Cap. gal. et in habitu  
militari d. c. stans, J. ensa a ramum J. hastae  
iunctura.

IMP. C. M. AVR. SEV. ALEXAND. AVG. Cap. Laur. S. c.  
cum palud.

NOBILITAS. figura mul stol. S. c. stans d. hastae

Imittitur S. extensa Victorivlam sustinet.

IMP. C. M. AVR. SEV. ALEXAND. AVG. Cap. Laur. S. c. -  
Cum palud.

PAX. AETERNA. AVG. fig. mul. stol. d. c. stans, d. -  
extensa ramum S. hastae Imittitur

IMP. C. M. AVR. SEV. ALEXAND. AVG. Cap. Laur. S. c.  
cum palud.

PAX. AVG. fig. mul. stol. S. d. alte succincto a sin

destr. gradicus d. extensa ramum laeva hastam transversam

IMP. SEV. ALEXAND. AVG. Cap. Laur. S. c.

PERPETVITATI. AVG. fig. mul. stol. d. c. stans, d.

extensa globum S. hastam transversam laevo -  
cubito insitens columna.

M. AVR. ALEXANDER. CAES. Cap. Iuv. med. S. c. cum palud.

PIETAS. AVG. Instrumenta pontificalia.

IMP. C. M. AVR. SEV. ALEXAND. AVG. Cap. Laur. S. c.  
cum palud.

PIETAS. AVG. fig. mul. stol. d. c. stans Cap. velato d. -

extensa a pateram. S. accerram ad pedes adentris ara ignis ut  
in mensa.

IMP. C. M. AVR. SEV. ALEXAND. AV. Cap. Laur. S. c. cum palud.

PIETAS. AVG. fig. mul. stol. Cap. velato d. c. stans, d. -  
extensa accerram. ad pedes adentris ara ignis.



IMP. C. M. AVR. SEV. ALEXAN<sup>(sic)</sup> AVG. Cap. Laur. S. c. cum  
 palud. - - - - - N.  
 sub.

PIETAS. MILITVM. fig. mul. stol. ~~Stans~~ Stans. S. hasta  
 furæ Iunitus laevâ stola involuta.

IMP. C. M. AVR. SEV. ALEXAN<sup>(sic)</sup> AVG. Cap. Laur. S. c. cum  
 palud. - - - - - N.  
 sub.

PIETAS. MILITVM. fig. mul. stol. S. c. Stans inter duo  
 signa militaria erecta quarum uni dentis alteri  
 Iunitus sinistra.

IMP. SEV. ALEXAND. AVG. Cap. Laur. S. c. cum palud. -  
 P. M. TR. P. COS. fig. milit. Cap. gal. S. c. Stans S. extensa  
 ramum S. haste Iunitus a dextris in aris  
 Stella.

IMP. C. M. AVR. SEV. ALEXAND. AVG. Cap. Laur. S. c. cum palud.  
 P. M. TR. P. COS. fig. milit. ut supra.

IMP. SEV. ALEXAND. AVG. Cap. Laur. S. c. cum palud.  
 P. M. TR. P. COS. fig. mul. stol. S. c. Stans S. demissa  
 tenorem humi, totum ex globo Iunitus S. cornu.

IMP. C. M. AVR. SEV. ALEXAND. AVG. Cap. Laur. S. c. cum  
 palud.

P. M. TR. P. COS. P. P. Iuppiter cum pallio ab humeris -  
 pendulo cetera nudus S. c. Stans, S. extensa fulmen, S.  
 haste Iunitus.

IMP. C. M. AVR. SEV. ALEXAND. AVG. Cap. Laur. S. c. cum  
 palud.

P. M. TR. P. COS. P. P. <sup>469</sup> Mart in Robitu militari et Cay  
gal. d. c. Stans, d. extensa Ramum s. Hastae ferratae  
Nunititur

IMP. C. M. AVR. SEV. ALEXAND. AVG. Cay. laur. d. c. cum  
palaud.

P. M. TR. P. COS. P. P. fig. mul. Stol. d. c. Stans, d. Extensa  
pileum deorsum super d. loricatae galeae

IMP. C. M. AVR. SEV. ALEXAND. AVG. Cay. laur. d. c. cum  
palaud.

P. M. TR. P. COS. P. P. fig. mul. Stol. d. c. Stans. d. d. mita  
tenuem humispositum Caiglobis subiacet d. coronae  
in d. extris in ariâ Stella.

IMP. C. M. AVR. SEV. ALEXAND. AVG. Cay. laur. d. c. cum  
palaud.

P. M. TR. P. COS. P. P. fig. mul. Stol. d. c. Sedens, d. extensa  
patera praebet d. c. ex ara emergenti s. cubito  
pelle iunixa.

IMP. C. M. AVR. SEV. ALEXAND. AVG. Cay. laur. d. c. cum  
palaud.

P. M. TR. P. II. COS. P. P. fig. milit. Cay. Gal. d. c. Stans, d.  
extensa ramum s. Hastae ferratae Nunititur

IMP. C. M. AVR. SEV. ALEXAND. AVG. Cay. Laur. d. c. cum palaud.

P. M. TR. P. II. COS. P. P. fig. mul. Stol. d. c. Stans, d. extensa  
ramum, s. Hastae Nunititur.

IMP. C. M. AVR. SEV. ALEXAND. AVG. Cap. Laur. S. c. cum  
palud.

P. M. TR. P. II. COS. P. P. Iuppiter cum pallio ab humeris  
pendulo cetera nudus d. c. Stans d. extensa fulmen  
s. hastae iunitur.

IMP. C. M. AVR. SEV. ALEXAND. AVG. Cap. Laur. S. c. cum  
palud.

P. M. TR. P. II. COS. P. P. fig. mul. Stol. d. c. Sedens d. extensa  
patenam praebet serpenti exars emergenti s. Sella  
innixa.

IMP. C. M. AVR. SEV. ALEXAND. AVG. Cap. Laur. S. c. cum  
palud.

P. M. TR. P. II. COS. P. P. Colosseus seu amphitheatrum -  
cum tribus figuris stantibus adentris, harum una  
quae togata apparet muros tangit altera hastae iunitur

IMP. C. M. AVR. SEV. ALEXAND. AVG. Cap. Laur. S. c. cum  
palud.

<sup>(S)</sup>  
PONTIF. MAX. TR. P. II. COS. II. P. P. fig. mul. Stol. Cap.  
gal. d. c. Sedens d. extensa victoriolam s. hastae iunitur  
Cui Clypeus appositus est.

IMP. C. M. AVR. SEV. ALEXAND. AVG. Cap. Laur. S. c. cum  
palud.

P. M. TR. P. III. COS. P. P. fig. mul. Stol. d. c. Stans d. Ramum  
elatum s. hastae iunitur.

471

IMP. C. M. AVR. SEV. ALEXAND. AVG. Cap. laur. s. c. cum  
paludamento.

P. M. TR. P. III. COS. P. P. fig. milit. gal. d. c. stans d. -  
extens. a. ramum s. hastae ferratae Imitatus

IMP. C. M. AVR. SEV. ALEXAND. AVG. Cap. laur. s. c. cum  
palud.

P. M. TR. P. III. COS. P. P. fig. mul. stol. d. c. sedens d. -  
extens. a. pateram qua. p. s. at serpente ex arca -  
emergente s. sella Imitatus.

IMP. C. M. AVR. SEV. ALEXAND. AVG. Cap. laur. s. c. -  
cum palud.

P. M. TR. P. III. COS. P. P. Iuppiter cum pallio ab -  
humeris pendulo cetera nudus d. c. stans d. extens. a.  
fulmen, s. hastae Imitatus.

IMP. C. M. AVR. SEV. ALEXAND. AVG. Cap. laur. s. c.  
cum palud.

P. M. TR. P. III. COS. P. P. fig. milit. d. c. stans d. extens. a.  
globum s. hastae Imitatus.

IMP. C. M. AVR. SEV. ALEXAND. AVG. Cap. laur. s. c. cum  
palud.

P. M. TR. P. III. COS. P. P. fig. viril. rogatus Cap. Laur. d. c.  
stans d. extens. a. pateram super aram Imitatus s. siphonem  
breuem.

IMP. C. M. AVR. SEV. ALEXAND. AVG. Cap. laur. s. c. cum palud.

P. M. TR. P. IIII. COS. PP. *fig. Virilis* Cap. gal. renes  
 pallio volitante cincta Coetera meda adextris sinistra  
 gradient, d. Spiculum transversum s. Trophæum  
 humero inpositum.

IMP. C. M. AVR. SEV. ALEXAND. AVG. Cap. Laur. S. c. cum  
 palud.

P. M. TR. P. IIII. COS. PP. *fig. Virilis* palud. S. c. Stans d.  
 extensa globum, s. hasta inutitur.

IMP. C. M. AVR. SEV. ALEXAND. AVG. Cap. Laur. S. c. -  
 cum palud.

P. M. TR. P. V. COS. II. P. P. *fig. Virilis togata* Cap. -  
 Laur. S. c. Stans. d. extensa gateram s. supertropodum  
 lignitum s. Scipionem brevem.

IMP. C. M. AVR. SEV. ALEXAND. AVG. Cap. Laur. S. c. cum  
 palud.

P. M. TR. P. V. COS. II. P. P. *fig. Vir.* Cap. gal. renes pallio  
 volitante cincta Coetera meda adextris sinistra  
 gradient d. Spiculum transversum s. Trophæum  
 humero inpositum.

IMP. C. M. AVR. SEV. ALEXAND. AVG. Cap. Laur. S. c. cum  
 palud.

P. M. TR. P. VI. COS. II. P. P. *fig. mul. Stol.* S. c. Stans d. -  
 ostentem s. cornuop.

IMP. C. M. AVR. SEV. ALEXAND. AVG. Cap. Laur. S. c. cum  
 palud.

P. M. TR. P. VI. COS. II. P. P. *fig. viril. tog. Cap. laur. d. c.*

*Stans d. extensa pateram super tripodis ignita d. -*

*supponem breuem.*

IMP. C. M. AVR. SEV. ALEXAND. AVG. *Cap. Laur. d. c. -*

*cum palud.*

P. M. TR. P. VI. COS. II. P. P. *fig. vir. Cap. gal. tunicapallio*

*volitante cincta, Coetera nuda, a dext. sinist. gradicus,*

*d. speculum transversum, s. trophaeum humero inpositum.*

IMP. C. M. AVR. SEV. ALEXAND. AVG. *Cap. laur. d. c. cum*

*palud.*

P. M. TR. P. VI. COS. II. P. P. *fig. mul. tunicata sed alte*

*tunicata a sin. dext. gradicus d. extensa rannum*

*elevat, s. hastam breuem transversam*

IMP. C. M. AVR. SEV. ALEXAND. AVG. *Cap. Laur. d. c. cum*

*palud.*

P. M. TR. P. VI. COS. II. P. P. *fig. mul. stol. Cap. semivelato*

*d. c. stans, d. specus durillas super modio specus jam*

*repleto, s. cornuop.*

IMP. SEV. ALEXAND. AVG. *Cap. Laur. d. c.*

P. M. TR. P. VII. COS. II. P. P. *fig. virilis in habitu militari*

*Cap. Laur. (ut videtur) a dext. sin. gradicus d. speculum*

*transversum, s. trophaeum humero inpositum.*

IMP. C. M. AVR. SEV. ALEXAND. AVG. *Cap. laur. d. c. cum palud.*

P. M. TR. P. VII. COS. II. P. P. *fig. vir. nuda sed cum pallio a tergo*

*pendentes et utriusq. volitante Cap. gal. a dext. sin. gradicus*

*d. speculum transversum s. trophaeum humero inpositum.*

IMP. SEV. ALEXAND. AVG. Cap. Laur. S. c. cum palud.

P. M. TR. P. VII. COS. II. P. P. fig. milit. cap. hastato s. c. hastas d.  
*hastae feratae iuncturae laeva demissa clypeum attingit hanc volutam.*

IMP. C. M. AVR. SEV. ALEXAND. AVG. Cap. Laur. S. c. cum palud.

P. M. TR. P. VII. COS. II. P. P. fig. milit. ut supra.

IMP. C. M. AVR. SEV. ALEXAND. AVG. Cap. Laur. S. c. cum palud.

P. M. TR. P. VII. COS. II. P. P. fig. mul. hincata et alte  
*hincata magnis passibus gradibus d. extensa ramum  
 tollit in altum s. hastam brevem transversam.*

IMP. C. M. AVR. SEV. ALEXAND. AVG. Cap. Laur. S. c. cum palud.

P. M. TR. P. VII. COS. II. P. P. fig. mul. stol. d. c. stans d. -  
*bilancem s. cornu.*

IMP. C. M. AVR. SEV. ALEXAND. AVG. Cap. Laur. S. c. cum palud.

P. M. TR. P. VII. COS. II. P. P. fig. vir. tog. Cap. Laur. d. c. stans  
*d. demissa patet am super tripodem ignitam s. scipionem  
 brevem.*

IMP. SEV. ALEXAND. AVG. Cap. Laur. S. c. - - - - - <sup>N.</sup> Sub.

P. M. TR. P. VII. COS. III. P. P. Cyjus ut supra.

IMP. SEV. ALEXAND. AVG. Cap. Laur. S. c.

P. M. TR. P. VIII. COS. III. P. P. fig. viril. in habitis -  
*militari Cap. Laur. a dextris sinistr. gradibus d. hastam  
 transversam, s. trophaeum humero inpositum.*

IMP. SEV. ALEXAND. AVG. Cap. Laur. S. c.

P. M. TR. P. VIII. COS. III. P. P. fig. mul. stol. d. c. stans pede  
*dextro proae navis inposito d. demissa spicas s. cornu.*

IMP. SEV. ALEXAND. AVG. Cap. Laur. S. c.

P. M. TR. VIII. COS. III. P. P. fig. mul. stol. d. c. stans d. demissa  
*pileum, laeva hastam brevem transversam.*

444

IMP. SEV. ALEXAND. AVG. Cap. Laur. S. c.

P. M. TR. P. VIII. COS. III. P. P. fig. milit. gal. alin dextr. gradicus s. extensa ramum elatum s. hastam transversam cum Elypeo humeris appenso.

IMP. SEV. ALEXAND. AVG. Cap. Laur. S. c.

P. M. TR. P. VIII. COS. III. P. P. fig. milit. Cap. gal. S. c. Stans, s. hastae iunititur, dext. demissa Elypeum attingit humi positum.

IMP. SEV. ALEXAND. AVG. Cap. Laur. S. c.

P. M. TR. P. VIII. COS. III. P. P. fig. virilis Cap. rad. cum pallio super humeros, caetera nuda, s. c. Stans s. extendens attollit s. flagrum.

IMP. SEV. ALEXAND. AVG. Cap. Laur. S. c.

P. M. TR. P. VIII. COS. III. P. P. fig. vir Cap. rad. cum pallio super humeros, caetera nuda, s. c. Stans s. elevat laeva extensa fornum.

IMP. SEV. ALEXAND. AVG. Cap. Laur. S. c.

P. M. TR. P. VIII. COS. III. P. P. fig. vir. palud. Cap. Laur. S. c. Stans, s. speculum transversum. s. extensa globum.

IMP. ALEXANDER. PIVS. AVG. Cap. Laur. S. c. cum palud.

P. M. TR. P. X. COS. III. P. P. oricus cum pallio super humeros caetera nudus, s. c. Stans, s. extendens elevat s. hastae iunititur.

IMP. ALEXANDER. PIVS. AVG. Cap. Laur. S. c.

P. M. TR. P. X. COS. III. P. P. fig. milit. Cap. gal. s. c. Stans s. demissa Elypeum attingit humi positum, s. hastae iunititur.



IMP. SEV. ALEXAND. AVG. Cap. Laur. S. c.

P. M. TR. P. X. COS. III. P. P. Cypus ut supra.

IMP. ALEXANDER. PIVS. AVG. Cap. Laur. S. c. cum palud.

P. M. TR. P. XI. COS. III. P. P. oriens Cap. rad. humeros  
pallio ornatus, Cetera nudus, d. c. gradicus d. attollit  
s. flagrum.

IMP. ALEXANDER. PIVS. AVG. Cap. Laur. S. c. cum palud.

P. M. TR. P. XI. COS. III. P. P. oriens Cap. rad. humeros  
pallio ornatus Cetera nudus d. c. stans, s. extensa  
et elata, s. extensa globum.

IMP. ALEXANDER. PIVS. AVG. Cap. Laur. S. c. cum palud.

P. M. TR. P. XII. COS. III. P. P. oriens Cap. rad. humeros  
pallio ornatus, Cetera nudus d. c. gradicus dextr.  
attollit, s. flagrum.

IMP. ALEXANDER. PIVS. AVG. Cap. Laur. S. c. cum palud.

P. M. TR. P. XIII COS. III. P. P. oriens ut supra.

IMP. ALEXANDER. PIVS. AVG. Cap. Laur. S. c. cum palud.

P. M. TR. P. XIII. COS. III. P. P. oriens ut supra.

IMP. C. M. AVR. SEV. ALEXAND. AVG. Cap. Laur. S. c. cum palud.

PROVID. DEORVM. fig. mul. stol. d. c. stans d. baculum  
dextram, s. hastae tenuiter, ad pedes ad ext. globus.

IMP. C. M. AVR. SEV. ALEXAND. AVG. Cap. Laur. S. c. cum palud.

PROVIDENTIA. AVG. fig. mul. stol. d. c. stans, d. —  
<sup>extensa</sup>  
dextram baculum huius, s. hastae tenuiter, ad  
pedes a dextris globus.

IMP. ALEXANDER. PIVS. AVG. Cap. Laur. S. c.

478

PROVIDENTIA. AVG. fig. mul. stol. d. stans  
d. demissa spicas supermodicum spicis aureifertum,  
s. cornuop.

IMP. ALEXANDER. PIVS. AVG. Cap. Laur. S. c.

PROVIDENTIA. AVG. fig. mul. stol. d. c. stans d. extra  
demissa spicas supermodicum spicis aureifertum  
s. extensa auresora immititur.

Idem nuncius cum palud.

IMP. SEV. ALEXAND. AVG. Cap. Laur. S. c.

N. utem  
ulmar =  
9to confus.

PVDICITIA. fig. mul. stol. ac vil. d. c. sedens d. capite  
aduxet s. hastam trans versa.

IMP. C. M. AVR. SEV. ALEXAND. AVG. Cap. Laur. S. c. -  
cum palud.

SALVS. PVBLICA. fig. mul. stol. d. c. sedens d. extensa -  
pateram praebet serpenti enara emergenti. s. sedi  
quinx.

IMP. SEV. ALEXAND. AVG. Cap. Laur. S. c. cum palud.

SALVS. PVBLICA. fig. mul. stol. d. c. sedens ut  
supra. s. dextra in arcu stella.

IMP. ALEXANDER. PIVS. AVG. Cap. Laur. S. c. cum palud.

SPES. PVBLICA. fig. mul. stol. d. c. stans d. extensa  
florem, s. vestem retro subleuat.

IMP. ALEXANDER. PIVS. AVG. Cap. Laur. S. c.

VICTORIA. AVG. Victoria stol. d. c. stans d. demissa  
elypeum attingit humero castri ad pedes desiderat  
inpositum, s. paludam.

IMP. SEV. ALEXAND. AVG. Cap. Laur. S. c.

VICTORIA. AVG. Copas ut supra.

IMP. SEV. ALEXAND. AVG. Cap. laur. S. c.

VICTORIA. AVG. Victoria stol. d. c. stans, d. -  
extensa coronam, s. palumam.

IMP. SEV. ALEXAND. AVG. Cap. laur. S. c.

VICTORIA. AVGVSTI. Victoria summa  
d. c. stans pede laevo prore navis impposito, s.  
Elypsum sustinet genu laevo impositum in -  
quo dextera sibi VOT. X.

IMP. C. M. AVR. SEV. ALEXAND. AVG. Cap. laur. S. c.  
Cum palud.

VICTORIA. AVG. Victoria alte summa, a -  
sin. dextortum gradibus d. extensa coronam -  
s. palumam.

Idem nummus absque palud.

IMP. C. M. AVR. SEV. ALEXAND. AVG. Cap. laur. S. c.  
Cum palud.

VICTORIA. AVG. Victoria alte summa ad ext.  
sin gradibus, d. elata coronam s. palumam humero  
impositam.

Idem nummus cum Stella a sin. in arcu.

IMP. SEV. ALEXAND. AVG. Cap. laur. S. c. Cum palud.

VICTORIA. AVG. Elypsus supra.

Idem nummus cum Stella a sinistra in arcu.

IMP. C. M. AVR. SEV. ALEXAND. AVG. Cap. laur. S. c. N.   
Pal.  
Cum palud.

VICT. PART. MAX. Victoria tunicata sed alte  
summa a sin. dextort. magnis partibus gradibus,  
d. extensa coronam s. palumam ut in Syst. Severo et in Caracalla.

IMP. SEV. ALEXAND. AVG. Cap. laur. S.c.

VIRTUS. AVG. fig. virilis palud. a dextera sinist.  
gradient d. spiculum transversum s. trochaeum  
humero iungitur.

IMP. SEV. ALEXAND. AVG. Cap. laur. S.c.

VIRTUS. AVG. fig. militaris Cap. gal. S.c. stans pede  
laevo gal. cum callant, laeva tenet parazonium d. hastae  
S. iuniorum.

IMP. SEV. ALEXAND. AVG. Cap. laur. S.c.

VIRTUS. AVG. fig. milit. gal. d. c. stans genu dextro  
parum inclinato, d. extensa victoria laeva s. demissa  
Elyseum attingit humi positum lancea hinc posita.

IMP. SEV. ALEXAND. AVG. Cap. laur. S.c.

VIRTUS. AVG. fig. vir. palud. Cap. laur. d. c. stans  
pede dextro galeam vel quid aliud Calvus d.  
extensa globum, s. hastae ferratae iungitur

IMP. C. M. AVR. SEV. ALEXAND. AVG. Cap. laur. S.c.  
cum palud.

VIRTUS. AVG. fig. milit. gal. S.c. stans d. -  
hastae ferratae iungitur s. demissa Elyseum  
attingit humi positum.

IMP. SEV. ALEXAND. AVG. Cap. laur. S.c.

VIRTUS. AVG. fig. milit. Cap. gal. d. c. thoraci-  
miliens, d. ceteris a ramum s. hastae ferratae  
iungitur.

IMP. ALEXANDER. PIUS. AVG. Cap. laur. S.c. cum  
palud.

VOTIS. VICENNALIBVS. in laurea.

## SALLUSTIA BARBIA ORBIANA.

SALL. BARBIA. ORBIANA. AVG. Cap. S. C.

CONCORDIA. AVGG. fig. mul. stol. d. c. Sedens, dextra  
extensa, s. duplex cornuoss.

SALL. BARBIA. ORBIANA. AVG. Cap. S. C.

CONCORDIA. <sup>Sic</sup> AVGG. Typus ut supra.

SALL. BARBIA. ORBIANA. AVG. Cap. S. C. - - - - - N.  
sub.

PIETAS. AVG. fig. mul. stol. d. c. Stans s. demissa  
patenam super arā, s. hastae punititur.

SALL. BARBIA. ORBIANA. AVG. Cap. S. C. - - - - - N.  
sub.

PROPAGO. IMPERI. Imperatorum Cog. doct. curv.  
et orbiana stol. s. c. dextra pinguent ut in stantibus.

## IVLIA MAMAEA.

IVLIA. MAMAEA. AVG. Cap. S. C.

Eadem Epigrapha in eodem Caputiumum

IVLIA. MAMAEA. AVG. Cap. S. C.

FECVND. AVGVSTAE. figura mul. stol. d. c. stans  
s. protendit Iuvenile ad pedes stantis s. cornuoss.

IVLIA MAMAEA. AVG. Cap. S. C.

FECVND. AVGVSTAE. fig. mul. stol. d. c. Sedens s. extensa,  
patenam laeva s. d. iuxta. ad pedes Iuvenile stans.

Item nummus in quo sedes valde diversa.

IVLIA. MAMAEA. AVG. Cap. S. c.

FELICITAS. PVBLICA. fig. mul. stol. d. c. stans -  
pedibus decollationis solitis d. Caduceum elatum  
lavo cubito resistentis columnae.

IVLIA. MAMAEA AVG. Cap. S. c.

FELICITAS. PVBLICA. fig. mul. stol. d. c. conversa -  
sedens d. Caduceum elatum s. cornu.

IVLIA. MAMAEA. AVG. Cap. S. c.

IVNO. AVGVSTAE. fig. mul. stol. d. c. sedens d. cincta  
florem trifidam s. sceptrum transversum saeptius  
infantum fascis involutum.

IVLIA. MAMAEA. AVG. Cap. S.

IVNO CONSERVATRIX. fig. mul. stol. Cap. vel. d. c. sedens  
d. cincta patenam s. hastae iuncturam ad pedes a -  
dextris varo.

IVLIA. MAMAEA AVG. Cap. S. c.

MONETA. AVG. fig. mul. stol. d. c. stans d. *Laurea*  
*Cap. cornuopice*

IVLIA. MAMAEA AVG. Cap. S. c.

PIETAS. AVGVSTAE. fig. mul. stolae vel. d. c. stans d. -  
extensa et exposita, s. arcam ad pedes adent. ara iquiba

... MAMAEA. AVG. Cap. S. c.

P. M. TR. P. VII. . . . fig. mul. stol. d. c. stans d. cincta  
ramum vel Caduceum s. hastae iuncturam.

IVLIA. MAMAEA. AVG. Cap. S. c.

PVDICITIA. fig. mul. Stol. aevoluta dent. euvr. sedens  
 s. Capiti admovent s. hastam transversam  
 IVLIA. MAMAEA AVG. Cap. s. c.

VENERI. FELICI. fig. mul. Stol. vultu s. c. Stans s. hastae  
 iunctus, s. extensa puerulum sustinet adversum.  
 IVLIA MAMAEA AVG. Cap. s. c.

VENVS. GENETRIX. Venus stola s. c. Stans s. elata puerum  
 s. hastae iunctus ad pedes a ventris puerulus nudus  
 adversus.

IVLIA. MAMAEA AVG. Cap. s. c.

VENVS. VICTRIX. fig. mul. Stol. s. c. Stans. s. extensa  
 galeam s. hastae iunctus, ad pedes a ventris Clypeus.  
 Idem nummus absque Clypeo ad pedes.

IVLIA. MAMAEA AVG. Cap. s. c.

VESTA. fig. mul. Stol. aevul. s. c. Stans s. extensa  
 pateram, s. hastam transversam.

IVLIA. MAMAEA. AVG. Cap. s. c.

VESTA. fig. mul. Stol. aevul. s. c. Stans s. extensa  
 palladium s. hastae iunctus.

## MAXIMINVS.

IMP. MAXIMINVS. PIVS. AVG. Cap. laur. s. c. Cum palud.

FIDES. MILITVM. fig. mul. Stol. s. c. Stans inter duo signa  
 militaria erecta quarum uni dextros alteri adnititur sinistra

MAXIMINVS. PIVS. AVG. GERM. Cap. laur. s. c. Cum palud.

FIDES. MILITVM. Cypus ut supra.

493

- IMP. MAXIMINVS. PIVS. AVG. Cap. Laur. S. C. cum palud.
- LIBERALITAS. AVG. fig. mul. stol. d. c. stans d. terra  
s. cornu.
- IMP. MAXIMINVS. PIVS. AVG. Cap. Laur. S. C. cum palud.
- PAX. AVGVSTI. fig. mul. stol. d. c. stans d. extens a -  
ramum oleae elatum, s. hastam transversam.
- MAXIMINVS. PIVS. AVG. GERM. Cap. Laur. S. C. cum palud
- PAX. AVGVSTI. Typus ut supra.
- IMP. MAXIMINVS. PIVS. AVG. Cap. Laur. S. C. cum palud.
- P. M. TR. P. P. fig. militaris Cap. galeato d. c. stans  
inter duo signa militaria creta d. exorsa s. hastae  
iunitur
- IMP. MAXIMINVS. PIVS. AVG. Cap. Laur. S. C. cum palud.
- P. M. TR. P. II. COS. P. P. fig. virilis palud. d. c. stans d. ceter  
duo signa militaria creta, d. exorsa s. hastae iunitur
- MAXIMINVS. PIVS. AVG. GERM. Cap. Laur. S. C. cum palud.
- P. M. TR. P. II. COS. P. P. Typus ut supra.
- MAXIMINVS. PIVS. AVG. GERM. Cap. Laur. S. C. cum palud
- P. M. TR. P. III. COS. P. P. fig. vir. palud Cap. Laur. d. c. stans  
inter duo signa militaria creta d. exorsa s. hastae  
iunitur.
- MAXIMINVS. PIVS. AVG. GERM. Cap. Laur. S. C. cum palud.
- P. M. TR. P. IIII. COS. P. P. Typus ut supra.
- IMP. MAXIMINVS. PIVS. AVG. Cap. Laur. S. C. cum palud.
- P. M. TR. P. VI. COS. II. P. P. fig. mul. stol. d. c. stans s. -  
bilancem vel spicas super modio, s. cornu ut in -  
alexandro Severo.

N. tub.



IMP. MAXIMINVS. PIVS. AVG. Cap. Laur. S. c. Cum palud.

PROVIDENTIA. AVG. fig. mul. Stol. d. c. Stans d. -  
extensa baculum melinat, s. Cornucopiae ad pedes à  
dextris globus.

MAXIMINVS. PIVS. AVG. GERM. Cap. Laur. S. c. Cum palud.

PROVIDENTIA. AVG. Typus ut supra.

IMP. MAXIMINVS. PIVS. AVG. Cap. Laur. S. c. Cum palud.

SALVS. AVGVSTI. fig. mul. Stol. d. c. Sedens d. extensa  
patenam praebet serpenti ex arca emergenti, s. -  
cubito pelle iuvina.

MAXIMINVS. PIVS. AVG. GERM. Cap. Laur. S. c. Cum palud.

SALVS. AVGVSTI. Typus ut supra.

IMP. MAXIMINVS. PIVS. AVG. Cap. Laur. S. c. Cum palud.

VICTORIA. AVG. Victoria seminuda adext. sinistra  
gradient, d. extensa coronam s. palnam humero impositam

MAXIMINVS PIVS AVG. GERM. Cap. Laur. S. c. Cum palud.

VICTORIA. AVG. Typus ut supra.

MAXIMINVS. PIVS. AVG. GERM. Cap. Laur. S. c. Cum  
palud.

VICTORIA. GERM. Victoria Stol. d. c. Stans d. extensa  
Coronam s. palnam ad pedes à dextris Cap. rivus  
desidens.

IMP. MAXIMINVS PIVS. AVG. Cap. Laur. S. c. — — — — — M.

VOTIS. DECENNALIBVS. In laurea

# PAVLINA.

DIVA. PAVLINA. Cap. vel. Sic.

CONSECRATIO. Savo a fronte Cauda Expansa

DIVA. PAVLINA. Cap. vel. Sic.

CONSECRATIO. Savo a dext. sinistra. per aera  
volitans in celos ferens pautinam dexto. corn. qui  
Caput habens velatum dextram intendit et laeva  
sustinet gerit.

# MAXIMVS. CAESAR.

IVL. VERVS MAXIMVS CAES. Cap. nud. Sic. Cum palud.

PIETAS. AVG. Vasa pontificalia

MAXIMVS. CAES. GERM. Cap. nud. Sic. Cum palud.

PRINC. IVVENTVTIS. sig. virilis palud. Sic. Stans

d. baculum Inclinat. S. speculum transversum pone  
duo signa militaria erecto.

# GORDIANVS. AFRICANVS.

# PATER.

IMP. M. ANT. GORDIANVS. AFR. AVG. Cap. Lau. Sic. Cum palud.

P. M. TRP. COS. PP. sig. vir. togata Sic. Stans d. praetoria  
ramum attollit Sin. scipionem brachium.

IMP. M. ANT. GORDIANVS. AFR. AVG. Cap. Laur. S. C. -  
cum palud.

ROMAE. AETERNAE fig. mul. stol. et gal. S. C. Elyseus -  
in idem S. cetera 4 rectori dant S. hostes nuntitur.

IMP. M. ANT. GORDIANVS AFR. AVG. Cap. Laur. S. C. -  
cum palud.

SECVRITAS. AVGG. fig. mul. stol. S. C. Sedens S. Scipionem  
quibus impolitum sin sella iurina

## GORDIANVS. AFRICANVS.

### FILIVS.

IMP. M. ANT. GORDIANVS. AFR. AVG. Cap. Laur. S. C. cum palud.

PROVIDENTIA. AVGG. fig. mul. stol. S. C. Stans -  
pedibus deorsum positus, S. cetera baculum inclinat  
laxa cornuop. cippo cui et nuntitur impolitum. ad -  
pedes adent. globus.

IMP. M. ANT. GORDIANVS. AFR. AVG. Cap. Laur. S. C. cum palud.

VICTORIA. AVGG. Victoria tunicata et alte lacinita  
in sin dext. graditur, S. cetera et elata coronam spoliis.

IMP. M. ANT. GORDIANVS. AFR. AVG. Cap. Laur. S. C. cum  
palud.

VIRTVS. AVGG. fig. militaris Cap. gal. S. C. Stans -  
S. demissa Elyseum attingit humi positum, S. -  
hostes ferrate nuntitur.

484

# BALBINVS.

IMP. CAES. D. CAEL. BALBINVS. AVG. Cap. rad. s. c. cum palud. N. for. grand.

CONCORDIA. AVGG. *duae dextrae iunctae*

IMP. CAES. D. CAEL. BALBINVS. AVG. Cap. rad. s. c. cum palud. N. for. grand.

FIDES. MVTVA. AVGG. *duae dextrae iunctae.*

IMP. C. D. CAEL. BALBINVS. AVG. Cap. laur. s. c. cum palud. IOVI. CONSERVATORI. *Iuppiter cum pallio ab humeris pendulo, caetera nudus s. c. stans d. extensa palum, s. haste iunctur.*

IMP. C. D. CAEL. BALBINVS. AVG. Cap. laur. s. c. cum palud. LIBERALITAS. AVGVSTORVM. *fig. mul. stot. d. c. stans, s. terram elatum sinistra cornu.*

IMP. CAES. D. CAEL. BALBINVS. AVG. Cap. rad. s. c. cum palud. N. for. grand.

PIETAS. MVTVA. AVGG. *duae dextrae iunctae.*

IMP. C. D. CAEL. BALBINVS. AVG. Cap. laur. s. c. cum palud. P. M. TR. P. COS. II. P. P. *fig. viril. tog. d. c. stans d. extensa oleae ramum attollit, sin. seipsum breuem.*

IMP. C. D. CAEL. BALBINVS. AVG. Cap. laur. s. c. cum palud. PROVIDENTIA. DEORVM. *fig. mul. stot. d. c. stans s. semilla paulum inclinat ad globum s. cornu.*

IMP. C. D. CAEL. BALBINVS. AVG. Cap. laur. s. c. cum palud. VICTORIA. AVGG. *Victoria d. c. stans d. <sup>extensa</sup> coronam s. palum.*

(sic)

IMP. C. D. CAEL. BALBINVS. AVG. Cap. Laur. S. c. cum palud.

VICTORIA. AVGG. Typus ut supra.

IMP. C. D. CAEL. BALBINVS. AVG. Cap. Laur. S. c. cum palud.

VOTIS. DECENNALIBVS. in laurea.

PVPIENVS.

IMP. CAES. M. CLOD. PVPIENVS. AVG. Cap. rad. S. c. —  
cum palud. — — — — — — — — — — — N. fov.  
grand.

AMOR. MUTVVS. AVGG. duae dexterae junctae.

IMP. CAES. PVPIEN. MAXIMVS. AVG. Cap. rad. S. c. cum palud. ... N. f.  
grand.

AMOR. MUTVVS. AVGG. duae dexterae junctae.

IMP. CAES. M. CLOD. PVPIENVS. AVG. Cap. rad. S. c. —  
cum palud. — — — — — — — — — — — N. fov.  
grand.

CARITAS. MUTVA. AVGG. duae dexterae junctae.

IMP. CAES. PVPIEN. MAXIMVS. AVG. Cap. rad. S. c. —  
cum palud. — — — — — — — — — — — N. fov.  
grand.

CARITAS. MUTVA. AVGG. duae dexterae junctae.

IMP. C. M. CLOD. PVPIENVS. AVG. Cap. Laur. S. c. cum palud.

CONCORDIA. AVGG. fig. mul. stol. d. c. sedens d. extendit  
pateram s. d. astra cornuoy.

IMP. C. M. CLOD. PVPIENVS. AVG. Cap. Laur. S. c. cum palud.

LIBERALITAS. AVGVSTORVM. fig. mul. stol.

d. c. stans. d. caduceum alatum, s. —  
cornuoy.

- IMP. CAES. M. CLOD. PVPIENVS. AVG. Cap. rad. S. c. cum palud. *N. f. grand.*  
PATRES. SENATVS *Duae dexterae junctae.*
- IMP. CAES. PVPIEN. MAXIMVS. AVG. Cap. rad. S. c. cum palud. *N. f. grand.*  
PATRES. SENATVS. *Duae dexterae junctae.*
- IMP. C. M. CLOD. PVPIENVS. AVG. Cap. laur. S. c. cum palud.  
PAX. PVBLICA. *fig. mul. stol. d. c. sedens, d. oleae ramum erectum tenet, s. hastam transversam*
- IMP. CAES. PVPIEN. MAXIMVS. AVG. Cap. rad. S. c. pectora palud. *N. f. et sum. grand.*  
PIETAS. MVTV. AVGG. *Duae dexterae junctae ut in balbino.*
- IMP. C. M. CLOD. PVPIENVS. AVG. Cap. laur. S. c. cum palud.  
P. M. TR. P. COS. II. P. P. *fig. mul. stol. d. c. stans, d. caduceum s. haste primitivae.*
- IMP. C. M. CLOD. PVPIENVS. AVG. Cap. laur. S. c. cum palud.  
VICTORIA. AVGG. *victoria d. c. stans s. extensa - coronam a paludum.*

# GORDIANVS PIVS.

- IMP. CAES. M. ANT. GORDIANVS. AVG. Cap. rad. S. c. cum palud.  
AEQVITAS. AVG. *fig. mul. stol. d. c. stans s. demissa bilancem s. cornu.*
- Idem nummus in quo Gordiani vultus quadraginta vel etiam quinquaginta annos denotat.*
- IMP. CAES. GORDIANVS. PIVS. AVG. Cap. Idem.  
AEQVITAS. AVG. *Cyprus ut supra.*

IMP. GORDIANVS. PIVS. FEL. AVG. Cap. rad. S. c. cum  
salud.

AEQVITAS. AVG. Typus ut supra.

IMP. GORDIANVS. PIVS. FEL. AVG. Cap. Laur. S. c. cum  
salud. - - - - -

N. mil.  
mirvis

AETERNITATI. AVG. orans Cap. rad. humeros pallio  
ornatus, Coetiva medus d. c. stans d. clatus et capans d.  
extensa globum

Non mirum Cap. rad. sed cum salud.

IMP. GORDIANVS. PIVS. FEL. AVG. Cap. rad. S. c.

N.  
sub.

ANNOA. AVGG. fig. mul. stol. d. c. stans. d. spiras duas  
dumillas supermodio spicis iam referto d. cornuop.

IMP. CAES. M. ANT. GORDIANVS. AVG. Cap. rad. S. c. cum salud.

CONCORDIA. AVG. fig. mul. stol. d. c. sedens. d. extensa  
pateram d. duplex cornuop.

IMP. CAES. GORDIANVS. PIVS. AVG. Cap. rad. S. c. cum salud.

CONCORDIA. AVG. Typus ut supra.

IMP. GORDIANVS. PIVS. FEL. AVG. Cap. rad. S. c. cum salud.

CONCORDIA. AVG. Typus ut supra.

IMP. CAES. M. ANT. GORDIANVS. AVG. Cap. Rad. iatens S. c.  
cum salud.

CONCORDIA. MILITVM. fig. mul. stol. d. c. sedens d.  
extensa pateram d. duplex cornuop.

IMP. CAES. M. ANT. GORDIANVS. AVG. Cap. Idem

CONCORDIA. MILIT. Typus ut supra.

IMP. GORDIANVS. PIVS. FEL. AVG. Cap. Idem.

CONCORDIA MILIT. Typus ut supra

IMP. GORDIANVS. PIVS. FEL. AVG. Cap. laur. S. c. Eumyolud. *N. mol. minoris.*

DIANA. LVCIFERA. *fig. uul. stol. S. c. Stans ambabus manibus faciem transversam protendit.*

IMP. GORDIANVS. PIVS. FEL. AVG. Cap. rad. S. c. Eumyolud.

FELICITAS. TEMPORVM. *fig. uul. stol. d. c. Stans, d. e. hastae caduceatae iunxitur, s. cornu cop.*

IMP. GORDIANVS. PIVS. FEL. AVG. Cap. Idem.

FELICIT. TEMPOR. *typus ut supra*

IMP. GORDIANVS. PIVS. FEL. AVG. Cap. rad. S. c. Eumyolud.

FELICIT. TEMP. *typus ut supra.*

IMP. GORDIANVS. PIVS. FEL. AVG. Cap. Idem. . . .

*N. olim  
avo bractea  
cooperata*

FIDES. EXERCITVS. *quatuor signa militaria erecta ut in philippo.*

IMP. CAES. M. ANT. GORDIANVS. AVG. Cap. Idem.

FIDES. MILITVM. *fig. uul. stol. d. c. Stans, d. signa militaria erecta iunxitur, s. hastam breuem transversam*

IMP. GORDIANVS. PIVS. FEL. AVG. Cap. Idem

FIDES. MILITVM. *fig. uul. stol. d. c. Stans inter duo signa militaria erecta quorum vni dextra alteri iunxitur sinistra.*

IMP. CAES. M. ANT. GORDIANVS. AVG. Cap. Idem.

FIDES. MILITVM. *fig. uul. stol. d. c. Sedens inter duo signa militaria erecta quorum vni dextra alteri iunxitur sinistra*

IMP. CAES. M. ANT. GORDIANVS. AVG. Cap. Idem.

FIDES. MILITVM. *fig. uul. stol. d. c. Sedens. d. extensa signa militaria iunxitur, sin. cornu cop. gestat.*

IMP. GORDIANVS. PIVS. FEL. AVG. Cap. Idem.

FORT. REDUX. *fig. uul. stol. d. c. Sedens d. extensa manu gubernaaculum humi iunxitur s. cornu cop. sub sedili rotas.*



IMP. GORDIANVS. PIVS. FEL. AVG. Cap. Idem.

FORTVNA. REDVX. Typus ut supra.

IMP. GORDIANVS. PIVS. FEL. AVG. Cap. Idem.

FORTVNA. REDVX. Typus ut supra absque rota  
sub sedili.

IMP. GORDIANVS. PIVS. FEL. AVG. Cap. Idem.

IOVI. CONSERVATORI. Iuppiter nud. cum pallio —  
volitante d. c. stans d. ~~elata~~ fulmen s. hastas iunctas.

IMP. CAES. M. ANT. GORDIANVS. AVG. Cap. Idem.

IOVI. CONSERVATORI. Iuppiter nudus cum —  
pallio volitante d. c. stans, d. extensa fulmen quo  
protegit iuniam stantem, s. hastas iunctas.

IMP. GORDIANVS. PIVS. FEL. AVG. Cap. Idem.

<sup>(sic)</sup> IOVIS. STATOR. Iuppiter nudus vultu s. c. stans d.  
hastas iunctas, s. fulmen.

IMP. GORDIANVS. PIVS. FEL. AVG. Cap. Laur. s. c. cum palud. N. Mol.

IOVIS. STATOR. Typus ut supra, sed minor. minoris.

IMP. GORDIANVS. PIVS. FEL. AVG. Cap. rad. s. c. cum palud.

IOVI. STATORI. Typus ut supra.

IMP. GORDIANVS. PIVS. FEL. AVG. Cap. Idem.

LAETITIA. AVG. N. fig. mul. stol. d. c. stans d. —  
corollam demissam, s. anchorae iunctas.

IMP. GORDIANVS. PIVS. FEL. AVG. Cap. Laur. s. c. cum palud. N. Mol.

LAETITIA. AVG. N. Typus ut supra sed minor. minoris

IMP. CAES. M. ANT. GORDIANVS. AVG. Cap. rad. s. c. cum palud.

LIBERALITAS AVG. fig. mul. stol. d. c. stans d. extensa  
pallium demissum, s. hastam transversam.

IMP. CAES. M. ANT. GORDIANVS. AVG. Cap. Idem.

LIBERALITAS. AVG. II. fig. mul. stol. d. c. stans, d. terram s. Juxta cornuoff.

IMP. CAES. GORDIANVS. PIVS. AVG. Cap. Idem.

LIBERALITAS. AVG. II. Typus ut supra.

IMP. GORDIANVS. PIVS. FEL. AVG. Cap. Idem

LIBERALITAS. AVG. II. Typus ut supra.

IMP. CAES. GORDIANVS. PIVS. AVG. Cap. Idem.

LIBERALITAS. AVG. III. Typus ut supra sed cum cornu cornuoff.

IMP. GORDIANVS. PIVS. FEL. AVG. Cap. Idem.

LIBERALITAS. AVG. III. Typus ut supra.

IMP. GORDIANVS. PIVS. FEL. AVG. Cap. Idem.

LIBERALITAS. AVG. IIII. Typus ut supra.

IMP. GORDIANVS. PIVS. FEL. AVG. Cap. Idem

MARS PROPVG. Mars in habitu militari et Capite gal. a dextis sicut v. gradicus d. demissa spiculum transversum s. Elyseus.

IMP. GORDIANVS. PIVS. FEL. AVG. Cap. Idem.

MARS. PROPVG. NAT. Typus ut supra

IMP. GORDIANVS. PIVS. FEL. AVG. Cap. Idem.

MARTEM. PROPVG. NATOREM. Typus ut supra

IMP. GORDIANVS. PIVS. FEL. AVG. Cap. Idem

MARTI. PACIFERO. Mars in habitu militari et Capite gal. a sin. dext. magnis p. i. b. gradicus, s. extensa ramum oleae, d. spiculum transversum cum elyseo humeris appenso a tergo.

IMP. GORDIANVS. PIVS. FEL. AVG. Cap. Idem.

MARTI. PACIFETI. <sup>(sic)</sup> Cyfus ut supra.

IMP. GORDIANVS. PIVS. FEL. AVG. Cap. Idem.

ORIENS. AVG. Oriens Capite radiato cum pallio super humeros cetera nudus, d. c. stans d. elato et exposito s. cinctus globum.

IMP. CAES. M. ANT. GORDIANVS. AVG. Cap. Idem.

PAX. AVGVSTI. <sup>(sic)</sup> fig. milit. Cap. gal. d. c. stans d. elato ramum oleae s. hastae ferratae iunxitur.

IMP. CAES. M. ANT. GORDIANVS. AVG. Cap. Idem.

PAX. AVGVSTI. fig. mul. stol. d. c. stans d. extensa ramum oleae elatum s. hastam transversam.

IMP. GORDIANVS. PIVS. FEL. AVG. Cap. Laev. sic. ---

PAX. AVGVSTI. fig. mul. stol. d. c. stans d. extensa ramum oleae elatum s. hastam transversam.

N. min. form. et moduli.

IMP. GORDIANVS. PIVS. FEL. AVG. Cap. Idem.

PAX. AVGVSTI. fig. mul. tunicata et alto summitate s. d. dextro ortum magnis passibus gradibus, laeva extensa oleae ramum d. retro positae hastam transversam.

M. ANT. GORDIANVS. CAES. Cap. mul. s. c. eum palud. ---

PIETAS. AVGG. vasa Pontificaria.

N. min. for. et moduli.

IMP. GORDIANVS. PIVS. FEL. AVG. Cap. Laev. sic. cum palud.

PIETAS. AVGVSTI. fig. mul. stol. a. vel. d. c. stans duabus manibus expansis.

N. mul. minoris

IMP. CAES. M. ANT. GORDIANVS. AVG. Cap. rad. s. c. cum palud.

P. M. TR. P. II. COS. PP. fig. mul. stol. d. c. stans d. signo militari iunxitur s. hastam transversam.

- IMP. CAES. M. ANT. GORDIANVS. AVG. Cap. Idem.  
 P. M. TR. P. II. COS. P. P. Iuppiter nudus sed cum pallio ab —  
 humeris pendulo d. i. Stans d. extensa fulmen quo protegit  
 Iuuenulam infra stantem, s. hastae Imitatur.
- IMP. CAES. M. ANT. GORDIANVS. AVG. Cap. Idem.  
 P. M. TR. P. II. COS. P. P. fig. mul. stol. d. i. Stans d. extensa ~~fulmen~~  
 Requiritur ~~fulmen~~ s. hastam transversam
- IMP. CAES. M. ANT. GORDIANVS. AVG. Cap. Idem.  
 P. M. TR. P. II. COS. P. P. fig. virilis togatae ac vel. d. i. Stans —  
 d. extensa patram super tripodem Iuxta s. scipionem brevem.
- IMP. CAES. GORDIANVS. PIVS. AVG. Cap. Idem.  
 P. M. TR. P. II. COS. P. P. Typus ut supra.
- IMP. GORDIANVS. PIVS. FEL. AVG. Cap. Idem.  
 P. M. TR. P. II. COS. P. P. Typus ut supra.
- IMP. CAES. M. ANT. GORDIANVS. AVG. Cap. Idem.  
 P. M. TR. P. II. COS. P. P. fig. mul. stol. d. i. Stans d. extensa globum  
 s. hastam transversam
- IMP. GORDIANVS. PIVS. FEL. AVG. Cap. Idem.  
 P. M. TR. P. II. COS. P. P. Typus ut supra.
- IMP. CAES. M. ANT. GORDIANVS. AVG. Cap. Idem.  
 P. M. TR. P. II. COS. P. P. Victoria ante Iuvenitatem s. i. d. i. d. i. d. i.  
 nuquis pallibus gradibus d. extensa coronam s. fulmen.
- IMP. CAES. M. ANT. GORDIANVS. AVG. Cap. Idem.  
 P. M. TR. P. II. COS. P. P. Iuppiter tenuis nudus s. i. sedens d. —  
 extensa fulmen s. hastae Imitatur, ad pedem d. intris aquila.
- IMP. CAES. M. ANT. GORDIANVS. AVG. Cap. Idem.  
 P. M. TR. P. II. COS. P. P. fig. vir. et mil. cap. gal. d. i. Stans d. demissa  
 clypeum attingit humi solitum s. hastae Imitatur.

IMP. GORDIANVS. PIVS. FEL. AVG. Cap. Laur. s. e. cum palud. N. mol. minoris  
 P. M. TR. P. III. COS. P. P. Imperator equestri indut. s. elata  
 d. Austam.

IMP. GORDIANVS. PIVS. FEL. AVG. Cap. rad. s. e. cum palud. -  
 P. M. TR. P. III. COS. P. P. fig. viv. Cap. et velatus d. e. Stans s. -  
 extensa patenam super trifode ignitos s. siffionumbrum.

IMP. GORDIANVS. PIVS. FEL. AVG. Cap. Idem.  
 P. M. TR. P. III. COS. II. P. P. Appellatenni nudus d. e. sedens s.  
 extensa lauri ramum sinistro cubito iunctus lytharæ -  
 sella iugosita.

IMP. GORDIANVS. PIVS. FEL. AVG. Cap. Laur. s. e. cum palud. N. mol. minoris  
 P. M. TR. P. III. COS. II. P. P. Cap. ut supra

IMP. GORDIANVS. PIVS. FEL. AVG. Cap. rad. s. e. cum palud.  
 P. M. TR. P. III. COS. II. P. P. fig. viv. palud. s. e. Stans s. -  
 dimissa spiculum transversum s. extensa globum.

Idem nudus Cap. Laur. s. e. sed forma et mole minor. N. mol. minoris.

IMP. GORDIANVS. PIVS. FEL. AVG. Cap. rad. s. e. cum palud.  
 P. M. TR. P. III. COS. II. P. P. appellatenni nudus d. e. sedens,  
 d. extensa lauri ramum sinistro cubito iunxo lytharæ  
 sed iugosita.

IMP. GORDIANVS. PIVS. FEL. AVG. Cap. Idem  
 P. M. TR. P. III. COS. II. P. P. fig. viv. palud. s. e. Stans s. -  
 dimilla spiculum transversum s. extensa globum.

IMP. GORDIANVS. PIVS. FEL. AVG. Cap. Idem. N. mol. sub  
 P. M. TR. P. O. III. COS. II. P. P. fig. unel. Stol. d. e. Stans, d. -  
 hastas caduceatos iunctus, sinistro. Cornuop. utin  
 philippo.

IMP. GORDIANVS. PIVS. FEL. AVG. Cap. Idem  
 P. M. TR. P. V. COS. II. P. P. Hercules nudus a dextr. sinistra  
 gradicus, d. clavam clatans, s. extensa arcum pendens  
 in humero laevo inuicta leonis.

IMP. GORDIANVS. PIVS. FEL. AVG. Cap. Idem.  
 P. M. TR. P. V. COS. II. P. P. Apollo tenuis d. c. sedens d.  
 extensa lauri rannum sinistro cubito iunixa Cytharæ  
 sedi hypostitæ.

IMP. GORDIANVS. PIVS. FEL. AVG. Cap. Idem.  
 P. M. TR. P. V. COS. II. P. P. fig. vir. galud. d. c. stans. d. demissa  
 spiculum transversum s. extensa globum.

IMP. GORDIANVS. PIVS. FEL. AVG. Cap. Idem  
 P. M. TR. P. VI. COS. II. P. P. Apollo tenuis nudus d. c. sedens d.  
 extensa lauri rannum sinistro cubito iunixa Cytharæ  
 sedi hypostitæ.

IMP. GORDIANVS. PIVS. FEL. AVG. Cap. Idem.  
 P. M. TR. P. VI. COS. II. P. P. fig. vir. galud. d. c. stans. d.  
 demissa spiculum transversum s. extensa globum.

IMP. GORDIANVS. PIVS. FEL. AVG. Cap. Idem.  
 P. M. TR. P. VII. COS. II. P. P. fig. milit. cap. gal. a dextr.  
 sin. gradicus d. demissa spiculum transversum s.  
 ebyrum.

IMP. GORDIANVS. PIVS. FEL. AVG. Cap. Idem. — — — <sup>N</sup> <sub>late</sub>  
 PRINCIPI. IVVENT. fig. vir. galud. d. c. stans. d. extensa  
 globum s. hastæ ferratæ iunxitur.

IMP. GORDIANVS. PIVS. FEL. AVG. Cap. Idem.  
 PROVID. AVG. fig. mil. stol. d. c. stans d. baculum demissum,  
 s. hastæ iunxitur ad pedes a dextris globus

IMP. GORDIANVS. PIVS. FEL. AVG. Cap. Idem.

PROVIDENT. AVG. fig. mul. stol. d. e. stans s. caelum  
 dimittit s. hostes trinitur ad pedes ad extensis globus.

IMP. GORDIANVS. PIVS. FEL. AVG. Cap. Idem.

PROVIDENTIA AVG. Cap. ut supra.

IMP. CAES. M. ANT. GORDIANVS. AVG. Cap. Idem.

PROVIDENTIA. AVG. fig. mul. stol. d. e. stans s. extensis  
 globum s. hostes trans caelum.

IMP. GORDIANVS. PIVS. FEL. AVG. Cap. Idem.

PROVIDENTIA. AVG. Cap. ut supra.

IMP. CAES. M. ANT. GORDIANVS. AVG. Cap. Idem.

PROVIDENTIA. AVG. fig. mul. stol. d. e. stans s. extensis  
 spicas supra iugata. s. in cornu cop.

IMP. CAES. M. ANT. GORDIANVS. AVG. Cap. Idem.

ROMAE. AETERNAE. Roma stol. Cap. gal. d. e. elysee —  
 insidens, s. extensa victoriolam, s. hostes trinitur.

IMP. CAES. GORDIANVS. PIVS. AVG. Cap. Idem.

ROMAE. AETERNAE. Cap. ut supra.

IMP. GORDIANVS. PIVS. FEL. AVG. Cap. Idem.

ROMAE. AETERNAE. Cap. ut supra.

IMP. GORDIANVS. PIVS. FEL. AVG. Cap. Idem. — —

SAECVLARES. AVGG. Leo adext. s. in gradibus —  
 infra I. ut in philippo.

M.  
 sub.

IMP. GORDIANVS. PIVS. FEL. AVG. Cap. Idem.

SAECVLI. FELICITAS. fig. viril. galud. d. e. stans s. —  
 dimittit speculum transversum s. extensis —  
 globum.

IMP. GORDIANVS. PIVS. FEL. AVG. Cap. Laur. S. C. Cumpalud. N. Mol. minoris

SALVS. AVGVSTI. fig. mul. stol. S. C. stans laeva  
extensa galeam qua serpentes jaceit quem  
transversum tenet dextra.

IMP. GORDIANVS. PIVS. FEL. AVG. Cap. rad. S. C. Cumpalud.

SALVS. AVG. Typus ut supra sed grandior.

IMP. GORDIANVS. PIVS. FEL. AVG. Cap. Laur. S. C. Cumpalud. N. Mol. min.

SECVRITAS. PVBLICA. fig. mul. stol. S. C. sedens. S. -  
bilancas genibus imposituras, S. cubito sella mixta  
S. occipiti adhaeret.

IMP. GORDIANVS. PIVS. FEL. AVG. Cap. rad. S. C. Cumpalud.

SECVRITAS. PERPETVA. fig. mul. stol. S. C. stans -  
pedibus d. eussatione politis S. hastae imitatur laeva  
cubito columinae insidet.

IMP. GORDIANVS. PIVS. FEL. AVG. Cap. Idem. - - - N. Mol. sub.

SECVRIT. RERP. Typus ut supra.

IMP. GORDIANVS. PIVS. FEL. AVG. Cap. Idem

SECVRIT. PERP. Typus ut supra.

IMP. GORDIANVS. PIVS. FEL. AVG. Cap. Idem.

SECVRIT. PERPET. Typus ut supra.

IMP. CAES. M. ANT. GORDIANVS. AVG. Cap. Idem.

SPE. PVBLICA. fig. mul. stol. S. C. stans d. extensa  
florem S. vertem retro colligit.

IMP. GORDIANVS. PIVS. FEL. AVG. Cap. Laur. S. C. Cumpalud. N. Mol. minoris

VENVS. VICTRIX. fig. mul. stol. S. C. stans d. extensa -  
galeam, laeva hastam transversam, S. cubito  
insistens clypeo.



IMP. GORDIANVS. PIVS. FEL. AVG. Cap. rad. S. C. cum palud.

VICTOR. AETER. Victoria stot. d. c. stans d. d. emittit  
Elyseum attingit humeris captivi humi desidentis  
impositum s. palmarum.

IMP. GORDIANVS. PIVS. FEL. AVG. Cap. Idem.

VICTORIA. AETER. Cyfus ut supra.

IMP. GORDIANVS. PIVS. FEL. AVG. Cap. Idem.

VICTORIA. AETERNA. Cyfus ut supra.

IMP. GORDIANVS. PIVS. FEL. AVG. Cap. Idem.

VICTORIA. AVG. Victoria summa et alte succincta  
adent. sinistro. magnis pallibus q. radices, d. intensa coronam  
s. palmarum humero impositum.

IMP. CAES. M. ANT. GORDIANVS. AVG. Cap. Idem.

VICTORIA. AVG. Victoria stot. sed alte succincta ad sin.  
dextor. gradibus d. intensa coronam s. palmarum.

IMP. GORDIANVS. PIVS. FEL. AVG. Cap. Idem. - - - N. sub.

VICTORIA. AVG. victoria stot. sed alte succincta  
ad sin. dexto ort. gradibus, d. intensa coronam s. palmarum.

IMP. C. M. ANT. GORDIANVS. AVG. Cap. Laur. S. C. cum palud. N. ind. minoris.

VICTORIA. AVG. Cyfus ut supra.

IMP. CAES. M. ANT. GO. . . . . Cap. rad. S. C. cum palud.

VICTORIA. AVG. Imperator eques Cap. Laur. ad sin.  
dexto. luto pallu incedens d. intensa et clata, s. hastam  
transversam.

IMP. GORDIANVS. PIVS. FEL. AVG. Cap. Idem.

VICTORIA. AVG. STI. Victoria alte succincta adent. sin.  
magnis pallibus gradibus, d. clata coronam, s. palmarum humero  
impositum.

501

IMP. GORDIANVS. PIVS. FEL. AVG. Cap. Idem.

VICTORIA. AVGVSTI. Typus ut supra.

IMP. GORDIANVS. PIVS. FEL. . . . Cap. Idem.

VICTORIA. GORDIANI. AVG. Typus ut supra

IMP. CAES. M. ANT. GORDIANVS. AVG. Cap. Idem.

VIRTVS. AVG. fig. milit. Cap. gal. d. e. stans in antea  
ramum, s. hastas milititer, ad pedes adentis Elyseus

IMP. CAES. GORDIANVS. PIVS. AVG. Cap. Idem.

VIRTVS. AVG. Typus ut supra.

IMP. GORDIANVS. PIVS. FEL. AVG. Cap. Idem

VIRTVS. AVG. Typus ut supra.

IMP. CAES. M. ANT. GORDIANVS. AVG. Cap. Idem

VIRTVS. AVG. fig. milit. Cap. gal. d. e. stans d. -  
dumilla Elyseum attingit humispositum, s. -  
hastae ferratae. milititer.

IMP. GORDIANVS. PIVS. FEL. AVG. Cap. Idem

VIRTVTI. AVGVSTI. hercules nudus s. e. inclinator  
stans, s. post tergum reduta, s. demilla enervias levis  
et clavam veluti lapidi inpositam qua et avilla  
lora milititer.

IMP. GORDIANVS. PIVS. FEL. AVG. Cap. Laev. s. e.

eum paludamento

VIRTVTI. AVGVSTI. Typus hercules ut  
supra sed minor.

N. note  
et forma  
minor.

# SABINIA TRANQVILLINA.

SABINIA. TRANQVILLINA. AVG. Cap. s. c. ad humeros  
in crescente luna.

CONCORDIA. AVGG. Gordianus legatus Cap. Lunus. et  
tranquillina velata a solata ex advento stantes dentatas  
sursum, Imperator a dextera, tranquillina a  
sinistra.

SABINIA. TRANQVILLINA AVG. Cap. s. c.

CONCORDIA. AVGG. fig. mul. stol. d. c. sedens d. extensa  
patrem s. cornuop.

N. med.  
minoris

# PHILIPPVS SENIOR.

IMP. M. IVL. PHILIPPVS. AVG. Cap. rad. s. c. cum glob.

ADVENTVS. AVGG. Imperator Eques a sin dext. -  
lento passu incidens d. extensa, s. hastam transversam

IMP. M. IVL. PHILIPPVS. AVG. Cap. rad. d. c. ad pedes  
cum lorica.

AEQVITAS. AVG. fig. mul. stol. d. c. stans d. -  
bilancam, s. cornuop.

IMP. M. IVL. PHILIPPVS. AVG. Cap. rad. S. C. cum palud.  
AEQVITAS. AVGG. fig. mul. stol. d. c. stans, d. Brilaneu  
S. cornuop.

IMP. PHILIPPVS. AVG. Cap. Idem  
AEQVITAS. AVGG. Typus ut supra.

IMP. PHILIPPVS. AVG. Cap. Idem.  
AETERNITAS AVGG. Elaphus loriatu d. c. cui insidet  
rector, d. baculum, S. hastam tenens.

IMP. M. IVL. PHILIPPVS. AVG. Cap. Idem.  
AETERNITAS. AVGG. Typus ut supra.

IMP. M. IVL. PHILIPPVS. AVG. Cap. rad. S. C. --- N.  
AETERNITATI. AVGG. Oriens Cap. rad. humeros pallis -  
ornatus, coetera nudus vultu d. c. stans, d. clatw iteapansas  
S. interia globum ut in Gordiano. / ab.

IMP. M. IVL. PHILIPPVS. AVG. Cap. Idem  
ANNONA. AVGG. fig. mul. stol. d. c. stans d. demilla  
spicas symmodiam spicis tamplum S. cornuop.

IMP. M. IVL. PHILIPPVS. AVG. Cap. Idem.  
ANNONA. AVGG. fig. mul. stol. d. c. stans d. spicas  
supra proremanavis, S. cornuop.

IMP. PHILIPPVS. AVG. Cap. Idem.  
ANNONA. AVGG. Typus ut supra.

IMP. PHILIPPVS. AVG. Cap. Idem.  
FELICITAS. IMP. in corona laurea.

IMP. M. IVL. PHILIPPVS. AVG. Cap. rad. S. C.  
FELICITAS. P. EMI. fig. mul. stol. d. c. stans d. hostes caducentes  
hincitaw, S. cornuop.

- IMP. M. IVL. PHILIPPVS. AVG. Cap. Idem.  
 FELICITAS. TEMP. *Typus ut supra.*
- IMP. PHILIPPVS. AVG. Cap. Idem.  
 FELICITAS TEMP. *Typus ut supra*
- IMP. PHILIPPVS. AVG. Cap. Idem  
 FIDES. EXERCITVS. *quatuor signa militaria crata*
- IMP. PHILIPPVS. AVG. Cap. Idem  
 FIDES. EXERCITVS. *fig. mul. stol. d. c. Stans d. -  
 vexillo iunxitus, s. signum militare transsumit.*
- IMP. M. IVL. PHILIPPVS. AVG. Cap. Idem  
 FIDES. EXERCITVS *Typus ut supra*
- IMP. M. IVL. PHILIPPVS. AVG. Cap. Idem  
 FIDES. MILITVM. *fig. mul. stol. d. c. Stans inter  
 duo signa militaria quorum unum dextera alterum  
 Quinctus sinistra.*
- IMP. M. IVL. PHILIPPVS. AVG. Cap. Idem  
 FIDES. MILIT. *Typus ut supra.*
- IMP. M. IVL. PHILIPPVS. AVG. Cap. Idem  
 FIDES. MILIT. *fig. mul. stol. d. c. Stans d. hasta  
 iunxitus s. signum militare trans verum*
- IMP. PHILIPPVS. AVG. Cap. Idem.  
 FORTVNA. REDVX. *fig. mul. stol. d. c. Sedens, d.  
 extensa tenens humi positum, s. Cornuosp  
 sub sedili rota.*
- IMP. M. IVL. PHILIPPVS. AVG. Cap. Idem  
 LAET. FVNDATA. *fig. mul. stol. d. c. Stans d. iunxitus  
 corollam s. extensa tenens iunxitus globo iunxitus.*

IMP. M. IVL. PHILIPPVS AVG. Cap. Idem

LAETIT. FVNDAT. Typus ut supra.

IMP. M. IVL. PHILIPPVS. AVG. Cap. Idem.

LAETIT. FVNDAT. fig. mul. stol. d. c. stans d. extensa  
patesam pede dextro proam naris Calceas, laeva -  
extensa tenens iunittur cui globus subiect.

IMP. M. IVL. PHILIPPVS. AVG. Cap. Idem.

LIBERALITAS. AVGG. fig. mul. stol. d. c. stans d. -  
tenet ram d. cornucop.

IMP. M. IVL. PHILIPPVS. AVG. Cap. Idem

LIBERALITAS. AVGG. II. Typus ut supra.

IMP. M. IVL. PHILIPPVS. AVG. Cap. Idem

LIBERALITAS. AVGG. III. Typus ut supra.

Al.  
lub.

IMP PHILIPPVS. AVG. Cap. Idem

NOBILITAS. AVGG. fig. mul. stol. d. c. stans d. hacten  
iunittur, d. extensa globum. in arcu a dextro s.

IMP. M. IVL. PHILIPPVS. AVG. Cap. Idem.

PAX. AETERN. fig. mul. stol. d. c. stans d. extensa -  
ramum oleae elatum d. hastam brevem transversam

IMP. PHILIPPVS. AVG. Cap. Idem.

PAX. AETERNA. fig. mul. stol. d. c. stans d. extensa -  
oleae ramum d. hastam transversam.

IMP. M. IVL. PHILIPPVS. AVG. Cap. Idem.

PAX. AETERN. fig. mul. stol. d. c. stans d. extensa  
magis partibus gradibus d. extensa ramum oleae d. hastam transversam

IMP. M. IVL. PHILIPPVS. AVG. Cap. Idem

PAX. AETERNA. Typus ut supra.

400  
IMP. C. M. IVL. PHILIPPVS P. F. AVG P. M. Cap. Idem

PAX. FVNDATA. CVM. PERSIS. fig. mul. stol. d. c. —

stans d. extensa oleæ ramum s. hastam transmissam

IMP. IVL. PHILIPPVS. PIVS. FEL. AVG. Cap. rad. s. c. cum  
palud. Infra quod P. M.

PAX. FVNDATA. CVM. PERSIS. Typus ut supra.

IMP. PHILIPPVS. AVG. Cap. rad. s. c. cum palud.

PIETAS. AVGG. fig. mul. stol. Cap. vel. d. c. stans, duabus  
manibus expanctis in arcu actiu. stella.

IMP. M. IVL. PHILIPPVS. AVG. Cap. Idem

PIETAS. AVGG. Cap. ita aduersa philippi junioris et otacillæ  
matris.

IMP. M. IVL. PHILIPPVS. AVG. Cap. Idem.

P. M. TR. P. II. COS. P. P. fig. vir togata d. c. sedens in  
sella curuli, d. extensa globum s. scipionem breuem.

IMP. M. IVL. PHILIPPVS. AVG. Cap. Idem.

P. M. TR. P. II. COS. P. P. fig. milit. Cap. gal. d. c. stans.

pede dextro globum vel galeam Calians, d. extensa ramum  
clatum s. hastæ ferratæ iunioris,

IMP. M. IVL. PHILIPPVS. AVG. Cap. Idem

P. M. TR. P. III. COS. P. P. fig. mul. stol. d. c. stans d. hastæ  
eandem extensam iunioris, s. cornuop.

IMP. M. IVL. PHILIPPVS. AVG. Cap. Idem.

P. M. TR. P. III. COS. P. P. Typus ut supra.

IMP. PHILIPPVS. AVG. Cap. Idem.

P. M. TR. P. III. COS. II. P. P. Typus ut supra.

IMP. M. IVL. PHILIPPVS. AVG. Cap. Idem.

- P. M. TR. P. IIII. COS. II. P. P. *Typus ut supra*
- IMP. PHILIPPVS. AVG. *Caj. Idem.*
- P. M. TR. P. V. COS. III. P. P. *fig. mul. Stol. d. c. Stans d. hastae  
caduceatae immititur, sin. cornuosp.*
- IMP. PHILIPPVS. AVG. *Caj. Idem.*
- P. M. TR. P. V. COS. III. P. P. *fig. milit. Caj. gal. d. c. -  
Stans d. extensa ramum elatum, d. dimissa qua  
et hastam tenet clypeo humiposito immititur  
in arcu a dextris A.*
- IMP. M. IVL. PHILIPPVS AVG. *Caj. Idem*
- P. M. TR. P. VI. COS. P. P. *fig. mul. Stol. d. c. Stans, d. -  
hastae caduceatae immititur d. cornuosp.*
- IMP. PHILIPPVS. AVG. *Caj. Idem.*
- P. M. TR. P. VI. COS. P. P. *Typus ut supra.*
- IMP. M. IVL. PHILIPPVS. AVG. *Caj. rad. dext. cons. cum palud.*
- P. M. TR. P. VI. COS. P. P. *Leuasin. dext. gradicus.*
- IMP. PHILIPPVS. AVG. *Caj. rad. d. c. cum palud.*
- P. M. TR. P. VI. COS. P. P. *fig. vir. togatae vel. d. c. Stans.  
d. patens am. supertrifodum ignitam d. signum umbrae.*
- IMP. M. IVL. PHILIPPVS. AVG. *Caj. rad. d. c. cum palud.*
- ROMAE. AETERNAE. *fig. mul. Stol. Caj. gal. d. c. Clypeo  
insidens, d. extensa Victoriolam. d. hastae immititur  
ad pedes a dextris Ara.*
- IMP. PHILIPPVS. AVG. *Caj. Idem.*
- ROMAE. AETERNAE. *Typus ut supra*
- IMP. M. IVL. PHILIPPVS. AVG. *Caj. Idem.*
- ROMAE. AETERNAE *Typus ut supra, sed abiq: ara ad pedes.*



IMP. PHILIPPVS. AVG. Cap. Idem.

SAEVLARES. AVGG. Leo sinistr. gradient, infra I.

Idem nummulum. Leone dextro ortum gradiente,

IMP. PHILIPPVS. AVG. Cap. Idem.

SAEVLARES. AVGG. Lupa d. c. duo parvulos lactans, infra II.

IMP. PHILIPPVS. AVG. Cap. Idem.

SAEVLARES. AVGG. Cervus dextro. cons. infra <sup>Sic</sup> IV.

IMP. PHILIPPVS. AVG. Cap. Idem.

SAEVLARES. AVGG. Cervus sinistr. cons. infra V.

IMP. PHILIPPVS. AVG. Cap. rad. S. C.

SAEVLARES. AVGG. Cervus dextro. cons. infra II.

IMP. PHILIPPVS. AVG. Cap. Idem.

SAEVLARES. AVGG. Atina seu Cerva dext. cons. infra VI.

IMP. PHILIPPVS. AVGG. Cap. Idem.

SAEVLARES. AVGG. Columna seu Cippus in quo COS. III.

<sup>alias</sup> ~~Idem~~ similis in quo Cippus valde diversus.

IMP. M. IVL. PHILIPPVS. AVG. Cap. Idem. - - - - - Tab.

SAEVLARES. AVGG. Cippus in quo COS. III.

IMP. PHILIPPVS. AVG. Cap. Idem.

SAEVLVM. NOVVM. Templum sex columnarum cum gradibus. in medio sedet Jenucula. Laeva hastae -  
armata. fectum pluribus Statuis ornatum est.

Idem nummus in quo Jenucula basi seu columnae est  
inposita, A tectum tribus globis terminatum.

Idem nummus absque illo nec Statuarum ne globorum  
ornamento.

IMP. M. IVL PHILIPPVS AVG. Cap. Idem.

SALVS. AVG. fig. mul. stol. d. e. stans d. extensa -  
pateram praebet serpenti ex ara emergenti, s.  
oblongo tenori iunctitur cui globus subiacet.

IMP. M. IVL. PHILIPPVS. AVG. Cap. Idem.

SALVS. AVG fig. mul. stol. d. e. stans d. extensa -  
pateram praebet serpenti quem dextra transuersum  
tenet.

IMP. M. IVL. PHILIPPVS. AVG. Cap. Idem.

SECVRITAS. ORBIS. fig. mul. stol. d. e. sedens, d. -  
baculum sursum genibus iuxta, s. cubito sella  
iuncta, laeva caput retro dextrinet.

IMP. M. IVL. PHILIPPVS. AVG. Cap. Idem.

SECVRIT. ORBIS. Caput supra.

IMP. C. M. IVL. PHILIPPVS. P. F. AVG. P. M. Cap. Idem

SPE. FELICITATIS. ORBIS. fig. mul. stol. d. e. gradus  
d. extensa florem s. vestem retro subleuat.

IMP. IVL. PHILIPPVS. PIVS. FEL. AVG. (Infra P. M. Cap. Idem.

SPE FELICITATIS. ORBIS. Caput supra.

IMP. PHILIPPVS. AVG. Cap. Idem.

TRANQVILLITAS. AVG. fig. mul. stol. d. e. stans  
d. extensa necnon quid (medio barbas sibi d. elphinum, aliy  
serpentem) s. hastae iunctitur in arcu a dextra B.

IMP. M. IVL. PHILIPPVS. AVG. Cap. <sup>Si d</sup> Laureatum s. pumgaledi

VICTORIA. AVG. Victoria tunicata chalte dextrata, ad  
dextra sinistra gradus s. clata coronans, s. palmam  
haurero laevo iuxta.

Nummus  
Cabriss  
philippi  
nummis et  
forma et  
pudat  
minor

IMP. M. IVL. PHILIPPVS. AVG. Cap. rad. s. e. cum galud.

VICTORIA. AVG. victoria humicata et alte succincta  
a sin. dextro humo gradus, s. extensa coronam, s. galnam.

IMP. M. IVL. PHILIPPVS. AVG. Cap. Idem.

VICTORIA. AVG. victoria succincta et alte succincta  
a dextr. sinist. gradus, s. extensa coronam s. galnam,

IMP. M. IVL. PHILIPPVS. AVG. Cap. Idem.

VICTORIA. AVGG. Victoria stol. s. e. stans s. extensa  
Coronam s. galnam.

IMP. PHILIPPVS. AVG. Cap. Idem.

VICTORIA. CARPICA. Victoria humicata et alte  
succincta a dextro sinist. magnis partibus gradus  
s. extensa coronam, s. galnam humero inpositum.

IMP. M. IVL. PHILIPPVS. AVG. Cap. Idem.

VIRTVS. AVG. fig. militaris Cap. gal. s. e. stans s. -  
extensa ramum, s. hastae humilitatis, pede dextro -  
calceat ylobum vel galeam.

IMP. M. IVL. PHILIPPVS. AVG. Cap. Idem.

VIRTVS. AVG. fig. milit. Cap. gal. s. e. chorae insidens  
s. extensa ramum s. hastae ferratae humilitatis.

IMP. PHILIPPVS. AVG. Cap. Idem.

VIRTVS. AVGG. duae figurae equestres a dext. sinist.  
s. currunt, infra E.

IMP. C. M. IVL. PHILIPPVS. P. F. AVG. P. M. Cap. Idem.

VIRTVS. EXERCITVS. fig. milit. Cap. gal. s. e. stans  
s. hastae humilitatis, s. demissa clypeum attingit humi  
positum.

# OTACILIA SEVERA.

OTACIL. SEVERA. AVG. Cap. in crescente luna s.c.

CONCORDIA. AVGG. fig. mul. stol. d. c. sedens d. —  
extensa patram super aram s. cornuosp.

M. OTACIL. SEVERA. AVG. Cap. Idem.

CONCORDIA. AVGG. Cyfus ut supra.

M. OTACIL. SEVERA. AVG. Cap. Idem.

CONCORDIA. AVGG. fig. mul. stol. d. c. sedens d. extensa  
patram, s. duplex cornuosp. absque ara ad pedes.

MARCIA. OTACIL. SEVERA. AVG. Cap. Idem.

CONCORDIA. AVGG. Cyfus ut supra.

M. OTACIL. SEVERA. AVG. Cap. Idem.

IVNO. CONSERVAT. fig. mul. stol. vel. d. c. —  
stans. d. extensa a patram s. hystoe hincitatus

M. OTACIL. SEVERA. AVG. Cap. Idem.

IVNO. CONSERVATRIX. Cyfus ut supra.

MARCIA. OTACIL. SEVERA. AVG. Cap. Idem.

PIETAS. AVG. fig. mul. stol. vel. d. c. stans, d.  
expansa, s. aerram, ad pedes aedatris ara ignita.

MARCIA. OTACIL. SEVERA. AVG. Cap. Idem.

PIETAS. AVG. figura mul. stol. vel. d. c. stans  
d. expansa s. aerram ad pedes aedatris  
puerulus stans.

Idem nummus absque ara et puerulo.

OTACIL. SEVERA. AVG. Cap. Idem.

PIETAS. AVGG. fig. mul. Stolae vel. d. c. stans, d. —  
 expansa, s. aerram in arcu a dextris Δ. et ad  
 pedes ara ignita.

OTACIL. SEVER. <sup>(sic)</sup> AVG. Cap. Idem.

PIETAS. AVGG. fig. mul. Stolae vel. d. c. stans d. —  
 expansa et elata, s. aerram in arcu a dextris Δ. et  
 supra ara ignita.

OTACIL. SEVERA. AVG. Cap. Idem.

PIETAS. AVGVSTAE. fig. mul. Stolae vel. d. c. stans  
 s. intensa et expansa, s. aerram.

OTACIL. SEVERA. AVG. Cap. Idem.

PIETAS. AVGVSTAE <sup>sic</sup>. Typus ut supra.

MARCIA. OTACIL. SEVERA. AVG. Cap. Idem

PVDICITIA. AVG. fig. mul. Stolae vel. d. c. sedens, d. velo  
 faciem obducit s. hastam transversam

M. OTACIL. SEVERA. AVG. Cap. Idem.

PVDICITIA. AVG. Typus ut supra.

OTACIL. SEVERA. AVG. Cap. Idem.

ROMAE. AETERNAE. fig. mul. Stol. Cap. gal. d. c. elyseo  
 insidens, d. intensa victoriolans, s. hastae sursum tenens, ad  
 pedes a dextris, Ara ut in Philippo.

OTACIL. SEVERA. AVG. Cap. Idem.

SAECVLARES. AVGG. Infra III. Hippopotamus  
 a dext. sinistro gradibus.

Hy.  
 sub.

# PHILIPPVS. IVNIOR.

M. IVL. PHILIPPVS. CAES. Cap. juven. rad. s. c. cum palud. M. Jul.

ADVENTVS. AVGG. Imperator eques pacificatoris -  
habitu a sin. dext. gradicus, s. elata s. hastam ut in  
Philippo patre.

IMP. M. IVL. PHILIPPVS. AVG. Cap. rad. s. c. cum palud.

AERVITAS. AVG. fig. mul. stol. s. c. stans. s. extensa a-  
bilancem, s. cornu op.

IMP. M. IVL. PHILIPPVS. AVG. Cap. Idem.

AETERNIT. IMPER. Orius Cap. rad. humeros pallio -  
volitante cooptus caetera nudus, a sin. dextros um  
gradicus, s. extensa et elata s. flagrum.

IMP. M. IVL. PHILIPPVS. AVG. Cap. rad. s. c. cum palud. M. Jul.

DACIA. fig. mul. stol. Cap. pileo cooptus et cum pallio  
ab humeris pendulo s. c. stans s. extensa baculo immititur,  
cujus in apice caput agnimum laeva pectori admotus  
ut in trajano dacio.

M. IVL. PHILIPPVS. CAES. Cap. Idem.

IOVI. CONSERVAT. Juppiter cum pallio ab humeris  
pendulo, caetera nudus s. c. stans, s. fulmen, s. hastas  
immititur.

M. IVL. PHILIPPVS. CAES. Cap. Idem.

IOVI. CONSERVATORI. Typus ut supra

IMP. PHILIPPVS. AVG. Cap. Idem

LIBERALITAS. AVGG III. duae figurae viri et togatoe

Caj. Laureatus in sellis curulibus d. c. sedentes -  
dexteras extendunt, quae ad sin. laevam tenet paragonium.

IMP. M. IVL. PHILIPPVS. AVG. Caj. Idem.

PAX. AETERNA. fig. mul. stol. d. c. stans, d. exten. sa-  
vile ramum, s. hastam transversam.

IMP. PHILIPPVS. AVG. Caj. Idem

PAX. AETERNA. Typus ut supra.

M. IVL. PHILIPPVS. CAES. Caj. Idem

PIETAS. AVGVSTOR. Vasa pontificalia.

IMP. M. IVL. PHILIPPVS. AVG. Caj. Idem

P. M. TR. P. VI. COS. P. P. fig. vir. togatus Caj. vil. d. c. -

stans, d. extensa patenam super tripodem ignitam s. -  
scipionem brucens

IMP. M. IVL. PHILIPPVS. AVG. Caj. Idem.

P. M. TR. P. VI. COS. P. P. Leo adentris sin. gradens.

IMP. IVL. PHILIPPVS. CAES. Caj. Idem.

PRINCIPI. IVVENT. fig. virilis paludatus d. c. stans

d. demissa spiculum transversum s. extensa globum

IMP. IVL. PHILIPPVS. CAES. Caj. <sup>idem</sup> cum palud. Num.  
minoris  
modul:

PRINCIPI. IVVENT. fig. virilis paludatus d. c. stans

d. demissa spiculum transversum, s. extensa globum

IMP. IVL. PHILIPPVS. CAES. Caj. rad. d. c. cum palud. -

PRINCIPI. IVVENT. fig. vir. et palud. d. c. stans, d. -

extensa globum, s. hastae ferratae immitatus

M. IVL. PHILIPPVS. CAES. Caj. Idem N.  
sub.

PRINCIPI. IVVENT. Typus ut supra.

IMP. M. IVL. PHILIPPVS. AVG. Cap. Philippi patris  
priusquam filii rad. et sic. cum palud.

PRINCIPI. IVVENT. fig. viril. palud. d. c. Stans d. extensa  
globum s. hastas militat.

M. IVL. PHILIPPVS CAES. Cap. Idem.

PRINCIPI. IVVENT. fig. vir. palud. d. c. Stans d. extensa  
globum s. hastas ferratas militatur ad pedes adversos  
Captivus desicens dorso obverso.

M. IVL. PHILIPPVS. CAES. Cap. Idem.

PRINCIPI. IVVENT. duae figurae viriles s. c. Stantes  
quarum prima paludata d. demissa spiculum  
transversum, s. extensa globum secundam militaris  
dextram habet demissam.

M. IVL. PHILIPPVS. CAES. Cap. Idem.

PRINCIPI. IVVENT. duae figurae viriles s. c. Stantes  
quarum prima paludata d. demissa spiculum  
transversum s. extensa globum secundam militaris  
s. hastas militatur.

M. IVL. PHILIPPVS. CAES. Cap. Idem.

PRINCIPI. IVVENTVTIS. fig. virilis paludata d. c.  
Stans, s. signum militari militatur, s. hastas ferratas  
militatur.

IMP. PHILIPPVS. AVG. Cap. Idem.

SAECVLARES. AVGG. (Infra III. Capra dent. conversas.

M. IVL. PHILIPPVS. CAES. Cap. Idem.

SPE. AVGVSTOR. fig. mul. stol. ad sin. dext. gradicus  
d. extensa florem s. vestem retro colligit.



M. IVL. PHILIPPVS. CAES. Cap. Idem.

SPES. PVBLICA. fig. mul. stol. a sin. dextr. gradient,

d. exten. s. florens, s. vestem retro subleuat.

IMP. PHILIPPVS AVG. Cap. Idem.

VIRTVS. AVGG. Mars humeros gallico volante

coopertus et Cap. gal. caetera nudus a dextris sinistro.

gradient, s. demissa spiculum transversum, s.

trophaeum humero impositum a dextris in area T.

Idem nummus cum T. in arcu a sin.

## T. IVLIVS. MAR. PACATIANS.

## TRAIANVS. DECIVS.

IMP. C. M. Q. TRAIANVS. DECIVS AVG. Cap. rudi. s. c.

ABVNDANTIA AVG. figura mul. stol. s. c. stans ~

utraque cornu. ex quo nummus effundit.

IMP. TRAIANVS. DECIVS. AVG. Cap. Idem.

ADVENTVS. AVG. Imperator eques pacificatoris habitu

a sin. dextr. lentopalle incedens, s. caput s. hastam.

IMP. C. M. Q. TRAIANVS. DECIVS AVG. Cap. Idem.

ADVENTVS. AVG. Typus ut supra.

IMP. CAE. TRA. DEC. AVG. Cap. Idem

ADVENTVS. AVG. Typus ut supra

IMP. TRAIANVS. DECIVS. AVG. Cap. Idem

517

ADVENTVS. AVGG. <sup>in</sup> Imperator eques ut supra.

IMP. C. M. Q. TRAIANVS. DECIVS. AVG. Cap. Idem.

DACIA. fig. mul. stol. et cum pallio ab humeris pendulo d. i. stans, d. signi pueri in dextera caput asini nam, laeva pectori adnotata.

IMP. TRAIANVS. DECIVS. AVG. Cap. Idem.

DACIA. Typus ut supra.

IMP. C. M. Q. TRAIANVS. DECIVS. AVG. Cap. Idem

DACIA. fig. mul. ut supra: d. i. stans. d. signo militari iuvitibus, laeva pectori adnotata.

IMP. CAE. TRA. DEC. AVG. Cap. Idem.

DACIA. Typus ut supra.

IMP. C. M. Q. TRAIANVS. DECIVS. AVG. Cap. Idem

DACIA. FELIX. fig. mul. ut supra d. i. stans, d. signo militari iuvitibus, laeva pectori adnotata vel pallio involuta.

IMP. CAE. TRA. DEC. AVG. Cap. Idem.

DACIA. FELIX. Typus ut supra.

IMP. CAE. TRA. DECIVS. AVG. Cap. Idem.

DACIA. FELIX. Typus ut supra

IMP. CAE. TRA. DECIVS. AVG. Cap. rad. d. i. cum palud.

GEN. ILLVRICI. Genius humeros pallio cooperit - extensa iudus Cap. tutulato d. i. stans d. extensa paludum d. cornu.

IMP. C. M. Q. TRAIANVS. DECIVS. AVG. Cap. rad. d. i. cum palud.

GEN. ILLVRICI. Typus ut supra.

IMP. TRAIANVS. DECIVS. AVG. Cap. Idem.

GEN. ILLVRICI. Typus ut supra

IMP. CAE. TRA. DEC. AVG. Cap. Idem.

GEN. ILLVRICI. Typus ut supra.

IMP. C. M. Q. TRAIANVS. DECIVS. AVG. Cap. Idem.

GENIVS. EXERC. ILLVRICIANI. Typus ut supra d. -  
extensâ potestatem, s. cornuop. a tergo signum militare  
erectum.

IMP. CAE. TRA. DEC. AVG. Cap. Idem.

GENIVS. EXERC. ILLVRICIANI. Typus ut supra

IMP. C. M. Q. TRAIANVS. DECIVS. AVG. Cap. rad. s. c. cum palud.

GENIVS. EXERC. ILLVRICIANI. Typus ut supra d. c. -  
Stans, s. <sup>potestatem</sup> potestatem s. cornuop. a tergo signum militare  
erectum.

IMP. C. M. Q. TRAIANVS. DECIVS. AVG. Cap. rad. s. c.

GENIVS. EXERCITVS. ILLVRICIANI. Typus ut supra  
d. c. Stans d. potestatem s. cornuop. a tergo signum  
militare erectum.

IMP. TRAIANVS. DECIVS. AVG. Cap. Idem.

GENIVS. EXERCITVS. ILLVRICIANI. Typus ut supra

IMP. C. M. Q. TRAIANVS. DECIVS. AVG. Cap. Idem

PANNONIAE. Fig. mul. stol. Cap. velato vultu d. c. -  
Stans d. extensa et capenda s. signum militare

IMP. TRAIANVS. DECIVS. AVG. Cap. Idem.

PANNONIAE. Typus ut supra.

IMP. C. M. Q. TRAIANVS. DECIVS. AVG. Cap. Idem.

PANNONIAE. Duae fig. mul. stol. a velato stantes, quae

a Dextris Vultus d. c. d. parumpis datam tenet, s.  
 Deumilla signum militare gestat transversam que u  
 sin. vultu d. c. d. caput a laeva signum militare gerit  
 IMP. C. M. Q. TRAIANVS. DECIVS. AVG. Cap. Idem.

PANNONIAE. Duae fig. mul. Stol. ac vel. Stantes que a  
 Dextris vultu d. c. signo militari initiatur, s. ad  
 latus composito, que a sin vultu d. c. d. caput a s.  
 signum militare.

Idem nummus sed vultu admodum juvenili itant d.  
 harenis nummus apparent potius quam trajani Decii.

IMP. C. M. Q. TRAIANVS. DECIVS. AVG. Cap. Idem.

PANNONIAE Duae fig. mul. Stol. ex adverso Stantes  
 Dextros junyunt signo militari Inter medio.

IMP. CAE. TRA. DECIVS. AVG. Cap. Idem.

PANNONIAE. Typus ut supra.

IMP. CAE. TRA. DEC. AVG. Cap. Idem.

PANNONIAE Typus ut supra.

IMP. C. M. Q. TRAIANVS. DECIVS. AVG. Cap. Idem

PAX. AETERNA. fig. mul. Stol. d. c. Stans s. extensa  
 ramum elatum s. hastam transversam

IMP. TRAIANVS. DECIVS. AVG. Cap. Idem.

PAX. AVGVSTI. fig. mul. Stol. d. c. Stans s. extensa ramum  
 oleae elatum s. hastam transversam.

IMP. C. M. Q. TRAIANVS. DECIVS. AVG. Cap. Idem.

PAX. AVGVSTI. Typus ut supra.

IMP. TRAIANVS. DECIVS. AVG. Cap. Idem.

PIETAS AVGG fig. mul. Stol. Cap. vel. d. c. Stans utraque manu  
 expansa ut in Etrusilla. N. Pub.

IMP. C. M. Q. TRAIANVS. DECIVS. AVG. Cap. Idem.

P. M. TR. P. III. COS. PP. fig. mul. stol. d. e. stans, d. -

N.  
Vub.

hastae caduceatae iunittatus s. coronatus ut in philippo.

IMP. C. M. Q. TRAIANVS. DECIVS. AVG. Cap. rad. s. eum

paludamento fove caput tota puncta dicitur iosta. -

N.  
Tab.

PVDICITIA. AVG. fig. mul. stol. Cap. vel d. e. sedens

d. vel capitis admovent, sin. hastans transistans  
ut in stucilla.

Idem numerus non suberatus et absque punctis fove caput.

IMP. C. M. Q. TRAIANVS. DECIVS. AVG. Cap. Idem.

VBERITAS. AVG. fig. mul. stol. d. e. stans d. extensa

crumenam demissam s. coronatus

IMP. C. M. Q. TRAIANVS. DECIVS. AVG. Cap. rad. s. eum palud.

<sup>110</sup> VERITAS. AVG. fig. mul. stol. ut supra.

IMP. C. M. Q. TRAIANVS. DECIVS. AVG. Cap. Idem.

VICTORIA. AVG. victoria alte iunittata ad sin. dextros.

gradicus d. extensa coronam s. paludam.

IMP. TRAIANVS. DECIVS. AVG. Cap. Idem.

VICTORIA. AVG. Cap. ut supra.

IMP. CAE. TRA. DECIVS. AVG. Cap. Idem.

VICTORIA. GERMANICA. Imperator tyces pacificatoris

habitus ad sin. dextro. succedens, d. extensa s. hastam. procedens

victoria alte iunittata, d. extensa coronam s. habenas.

IMP. TRAIANVS. DECIVS. AVG. Cap. Idem.

VIRTVS. AVG. fig. mul. stol. cap. gal. ad sin. dextros. choraei

insidens, d. ramum elatum s. hastae iunittatus.

# HERENNIA ETRVSCILLA

HER. ETRVSCILLA. AVG. Cap. s.c. in luna bicorni.  
 ABVNDANTIA. AVG. fig. mul. stol. Cap. vel. d. e. stans,  
 d. velu faciem obducit, s. hastam transversam.

HER. ETRVSCILLA. AVG. Cap. s.c. in luna bicorni pones  
 quod IV.

AEQVITAS. AVG. fig. mul. stol. d. e. stans d. extensa  
 brachium s. cornuop.

HER. ETRVSCILLA. AVG. Cap. s.c. in luna bicorni.  
 FECVNDITAS. AVG. fig. mul. stol. d. e. stans d. extensa  
 s. cornuop. ad pedes a dentris puerulus stans.

HER. ETRVSCILLA. AVG. Cap. Idem.  
 FECVNDITAS. AVGG. Typus ut supra.  
 Idem nummus in quo a parte Capitis legitur AVTILLA.  
 ut qui iam fuerit pro S. Antillas percussus.  
 Alter in quo a parte averta legitur COS. et qui iam fuerat  
 pro imperatore percussus.

HER. ETRVSCILLA. AVG. Cap. Idem.  
 IVNO. REGINA. fig. mul. stol. Cap. vel. d. e. stans dextra  
 extensa p. toram s. hastam munitur ad pedes a dent. S. avo.

HER. ETRVSCILLA. AVG. Cap. Idem.  
 PANNONIAE fig. mul. stol. Corpore dent. sed vultus  
 sin. cornu. stans d. extensa galeam s. signum militum usin  
 trajano d. eio.

HER. ETRVSCILLA. AVG. Cap. Idem.

PVDICITIA. AVG. fig. mul. Stol. Cap. vel. d. c. Stans d. -

faciem velo obducit s. hastam transversam.

# IMP. M. HER. ETRVSCILLA. AVG. Cap. Idem.

<sup>(sic)</sup> PVDIROVIDE. AVG. fig. mul. Stol. Cap. vel. d. c. Stans

d. faciem velo obducit s. hastam transversam.

HER. ETRVSCILLA. AVG. Cap. Idem.

PVDICITIA. AVG. fig. mul. Stol. Cap. vel. d. c. Sedens,

d. faciem velo obducit s. hastam transversam.

Num. unum cum ornamento Capitis parum diverso

Ad in quo à parte averta distincte legitur ANTONINVS.

PIVS. ut qui fuerit olim percussus pro Caracalla vel

l. lagabalo.

HER. ETRVSCIA <sup>(sic)</sup> AVG. Cap. Idem.

PVDICITIA. AVG. fig. mul. Stol. Sedens ut supra,

HER. ETRVSCILLA. AVG. Cap. Idem cum duobus punctis

post caput. sic. . .

VBERITAS. AVG. fig. mul. Stol. d. c. Stans d. extensa -

crumenam. s. cornuop.

\* Sic unum fuerat olim pro l. lagabalo -  
percussus cum typo providentiae, idè -  
superant adhuc à utraque parte hujus  
impressionis vestigia.

425

# Q. HERENNIVS.

Q. HER. ETR. MES. DECIVS. NOB. C. Cap. Iux. radi. cum galud.

*Eadem Epigrapha Inventa Idem Caput Invensum.*

HEREN. ETRV. MES. QV. DECIVS. CAESAR. Cap. Idem

*AEQVITAS. AVG. fig. mul. Stol. d. c. stans d. extensa  
bilancem, s. cornuop.*

Q. HER. ETR. MES. DECIVS. NOB. C. Cap. Idem.

*CONCORDIA. AVGG. duae dexterae junctae.*

Q. HER. ETR. MES. DECIVS. NOB. C. Cap. Idem.

*FIDES. MILITVM. fig. mul. Stol. d. c. stans d. signum militari  
nunitatur alio signum militare tenet transversum* N  
Pul

Q. HER. ETR. MES. DECIVS. NOB. C. Cap. Idem.

*MAR. PROP. fig. milit. Cap. gal. adent. dext. gradicus s.  
demilla signum transversum s. Elyseum.*

IMP. C. Q. HER. ETR. MES. DECIO AVG. Cap. Idem.

*MAR. PROP. Typus ut supra.*

Q. HER. ETR. MES. DECIVS. NOB. C. Cap. Idem.

*MARS. PROPVG. Typus ut supra.*

Q. HER. ETR. MES. DECIVS. NOB. C. Cap. Idem.

*MARTI. PROPVGNATORI. Typus ut supra.*

Q. HER. ETR. MES. DECIVS. NOB. C. Cap. Idem.

*PIETAS. AVGG. Nervus humeros pallio coopertus Cetera  
nudus, d. c. stans d. extensa crumenam, s. caduceum in transversum*

IMP. C. Q. HER. ETR. MES. DECIO. AVG. Cap. Idem.

*PIETAS. AVGG. Typus ut supra.*



Q. HER. ETR. MES. DECIVS. NOB. C. Cap. Idem.  
 PIETAS. AVGVSTORVM. Vasa Pontificalia.

Q. HER. ETR. MES. DECIVS. NOB. C. Cap. Idem.  
 PRINCIPI. IVVENTVTIS. fig. vtil. palud. d. c. stans, d.  
 significationem demissam & officium transversum.

Q. HER. ETR. MES. DECIVS. NOB. C. Cap. Idem.  
 PRINCIPI. IVVENTVTIS. Apollo semivultus d. c. sedens  
 d. extensa ramum d. cubito humilitus Cytharæ huiusmodi impositæ

Q. HER. ETR. MES. DECIVS. NOB. C. Cap. Idem.  
 PRINCIPI. IVVENTVTIS. fig. vtil. palud. d. c. stans, d.  
 signum militari, d. cubito humilitus.

Q. HER. ETR. MES. DECIVS. NOB. C. Cap. Idem.  
 PRINC. IVVENT. Apollo semivultus d. c. sedens -  
 d. extensa ramum d. cubito humilitus Cytharæ huiusmodi impositæ

Q. HER. ETR. MES. DECIVS. NOB. C. Cap. Idem.  
 SPES. PVBLICA. fig. mul. stol. d. c. stans d. extensa  
 florem d. vestem retro sublevat.

IMP. C. Q. HER. ETR. MES. DECIO. AVG. Cap. Idem.  
 VICTORIA GERMANICA. Victoria cunicata stans  
 sinist. ad ext. sinist. magnis pallibus gradibus  
 d. extensa coronam, d. palmam humero  
 oppositam.

HEREN. ETRV. MES. QV. DECIVS CAESAR. Cap. Idem.  
 VBERITAS. AVG. fig. mul. stol. d. c. stans, d. extensa  
 crumenam, d. cornuopia.

# HOSTILIANVS.

OSTIL. MES. QVINTVS. Cap. Juxta rad. S. c.  
cum palud.

ADVENTVS. AVG. Imperator lques pacificatoris —

habitu a sin dextro. Lento passu incedens d. expandis.

d. hastam breuem.

Hum.  
olim ex:  
gentis cor  
perit.

C. VALENS. HOSTIL. MES. QVINTVS. N. C. Cap. Idem.

CONCORDIA. AVGG. duae dextros junctos.

Idem munus qui pro altero Imperatore Janus  
fuerat percussus.

C. VAL. HOS. ME. QVINTVS. N. C. Cap. Idem.

CONCORDIA. AVGG. duae dextros junctos.

IMP. CAE. C. VAL. HOS. MES. QVINTVS. AVG. Cap. Idem.

CONCORDIA. AVGG. duae dextros junctos.

C. VALENS. HOSTIL. MES. QVINTVS. N. C. Cap. Idem.

MARS. PROP. fig. milit. Cap. gal. Si gradicus d. demissa  
speculum trans ventum d. Cyperum.

C. VAL. HOS. MES. QVINTVS. N. C. Cap. Idem.

MARS. PROPVG. Cyperus ut supra.

C. VALENS. HOSTIL. MES. QVINTVS. N. C. Cap. Idem.

MARS. PROPVG. Cyperus ut supra.

C. VALENS. HOSTIL. MES. QVINTVS. N. C. Cap. Idem.

MARTI. PROPVG. NATORI. Cyperus ut supra.

C. VAL. HOST. MES. QVINTVS. CAESAR. Cap. rad. S. c. cum

postamento.

PANNONIAE. fig. mul. Stol. Corp. dextrorsum, sed  
vultu sin. conu. Stans d. extensa galeam s. signum  
militare ut in Trajano decio.

C. VAL. HOS. MES. QVINTVS N. C. Cap. Idem.

PIETAS. AVGG. Mercurius Pallio humeros coopertus  
caetero nudus s. e. Stans d. extensa Erumenam s. —  
Caduceum intransversum.

IMP. C. MES. <sup>(sic)</sup> QVINTVS. AVG. Cap. Hostilianus radiatus s. e.  
cum palud.

PIETAS. AVGG. mercurius ut supra.

C. VALENS. HOSTIL. MES. QVINTVS. N. C. Cap. Idem.

PIETAS. AVGVSTORVM. Vasa Pontificalia.

C. VALENS. HOSTIL. MES. QVINTVS. N. C. Cap. Idem.

PRINCIPI. IVENTVIS. <sup>(sic)</sup> Apollo feminus d. e. sedens d. extensa  
ramum laevo cubito iunxit Cythara s. chiro-pulite.

IMP. CAE. C. VAL. HOS. MES. QVINTVS. AVG. Cap. Idem.

... AVG. <sup>(sic)</sup> IPI. IVENTVIS. <sup>(sic)</sup> Apollo <sup>ut supra</sup> (nummus  
pro altero iam Imperatore percussus.

C. VALENS. HOSTIL. MES. QVINTVS. N. C. Cap. Idem.

PRINCIPI. IVENTVTIS. Hostilianus paludatus d. e. Stans  
d. signo militari, s. hastas ferratas imitatus.

C. OVAL. OSTIL. MES. <sup>(sic)</sup> QVINTVS. AVG. Cap. Idem.

ROMAE. AETERNAE. AVG. fig. mul. Stol. Cap. gal. d. e.  
Clypeus insidens d. extensa victoriolam s. hastas imitatus

... OSTIL. MES. QVINTVS. CAESAR Cap. Idem.

SAECLVM. NOVVM. Cursum sex columnarum in  
conu. desinens et tri. bulg. lobis desuper terminatum, cuius

in medio figura sedens, laeva hastae iunixa ut in  
*Phyllippo.*

C. OVAL. OSTIL. MES. <sup>1517</sup> CQVINTVS. AVG. Cap. Idem

SAECVLVM. NOVVM. Campum in Columnarum attypro.

IMP. CAE. C. VAL. HOS. MES. QVINTVS. AVG. Cap. Idem.

SECVRITAS. AVGG. *fig. mul. Stol. d. c. Mans pedibus*  
*deultati in politis, d. elata Capitis verticem attingit,*  
*laevo cubito Columnae iunixa.*

C. VALENS. HOSTIL. MES. QVINTVS. N. C. Cap. Idem

SPEC. PVBLICA. *fig. mul. Stol. d. c. Mans d. intusa florum*  
*d. vertem retro subleuat.*

IMP. CAE. C. VAL. HOS. MES. QVINTVS. AVG. Cap. rad. d. c.

*Cum palud.*

VICTORIA. GERMANICA. *Victoria humicata et alte*

*Succincta adext. sin. magnis passibus gradicus, d.*  
*extensa coronam, s. palmam humero iunxitur.*

## TREBONIANVS. GALLVS.

IMP. C. C. VIB. TREB. GALLVS. P. F. AVG. Cap. rad. d. c.

*cum paludamento prone quod punctum sic =*

ADVENTVS. AVG. *Imperator lques a sin. d. utrosque*

*lento passu mcedens pacificatoris habitus d. elata et expansa*

*d. hastam trans versam, infra punctum sic =*

IMP. C. C. VIB. TREB. GALLVS. P. F. AVG. Cap. rad. d. c. cum

*palud. prone Caput VII. ut vid.*

AEQVITAS. AVG. figura mul Stol d. e. Stans dextro  
 Extensa bilancium s. Cornuop. supra. <sup>(sic)</sup> III.

IMP. C. C. VIB. TREB. GALLVS. P. F. AVG. Cap. rad. s. e. cum  
 palud. pone quod quatuor puncta sic disposita...

AEQVITAS. AVG. fig. mul Stol d. e. Stans s. Bilancium s.  
 Cornuop. infra quatuor puncta sic disposita...

... C. C. VIB. TREB. GALLVS. P. F. AVG. Cap. rad. s. e. cum  
 paludamento absque punctis quod quidem Caput videtur esse  
 philippi patris.

AEQVITAS. AVG. Typus ut supra absque punctis infra  
 (nummus pro altero Imperatore Iam percutus).

IMP. CAE. C. VIB. TREB. GALLVS. AVG. Cap. Idem.

AEQVITAS. AVGG. Typus ut supra

IMP. CAE. C. VIB. TREB. GALLVS. AVG. Cap. rad. s. e. cum  
 paludamento.

AETERNITAS. AVGG. figuras mul Stol. d. e. Stans d. extensa  
 sphaericum globo inpositum, sin demissa vestem retro  
 subleuat.

IMP. CAE. C. VIB. TREB. GALLVS. AVG. Cap. Idem.

ANNONA AVGG. fig. mul. Stol. vultus s. e. Stans d.

tum omi oblongo inpositum, sphaeras ad pedes proa novis.

IMP. CAE. C. VIB. TREB. GALLVS. AVG. Cap. Idem.

APOLL. SALVTARI. Apollo nudus d. e. Stans d. extensa  
 ramicum lauri demissum s. demissa cytharam attingit  
 cyppo humili inpositum.

IMP. CAE. C. VIB. TREB. GALLVS. AVG. Cap. Idem.

CONCORDIA. AVGG. duae dextrae iunctae.

IMP. CAE. C. VIB. TREB. GALLVS. AVG. Cap. Idem.

CONCORDIA. AVGG. fig. unal. Stol. d. e. stans d. extenta  
pateram s. duplex cornuoss.

IMP. CAE. C. VIB. TREB. GALLVS. AVG. Cap. Idem

FELICITAS. PVBL. fig. unal. Stol. d. e. stans d. hastae  
caduceatae tenui titur. s. cornuoss.

IMP. C. C. VIB. TREB. GALLVS. AVG. Cap. Idem.

FELICITAS. PVBL. Typus ut supra.

IMP. C. C. VIB. TREB. GALLVS. P. F. AVG. Cap. Idem. <sup>hunc Caput</sup>  
Seu potius bustum tria puncta etc...

FELICITAS. PVBL. Typus ut supra. <sup>Infra tria puncta etc...</sup>

Idem nummus ut in quo a parte Capitis hunc bustum VII a  
eadem nota in una parte aversae.

IMP. CAE. C. VIB. TREB. GALLVS. AVG. Cap. Idem.

FELICITAS. PVBLICA. Typus ut supra.

IMP. CAE. C. VIB. TREB. GALLVS. AVG. Cap. Idem.

FELICITAS. PVBLICA. Typus ut supra. Cum stella à sin  
in aere.

IMP. CAE. C. VIB. TREB. GALLVS. AVG. Cap. Idem.

FELICITAS. PVBLICA. fig. unal. Stol. d. e. stans d. Caduceum  
alatum s. hastam transversam laevo cubito  
columnae iuxta.

IMP. CAE. C. VIB. TREB. GALLVS. AVG. Cap. Idem. <sup>A. Sub.</sup>

GERMANICVS. MAXV. Trophaeum cum duobus supra  
Capitis dorso obverso desidentibus, ut in Gallieno.

IMP. CAE. C. VIB. TREB. GALLVS. AVG. Cap. Idem. <sup>A. Sub.</sup>

IOVI. CONSERVA. Iuppiter cum pallio ab humeris pendulo -  
caetera nudus d. e. stans, d. fulmen s. hastae tenuit ut in Valeriano  
aut Gallieno.

IMP. C. C. VIB. TREP. GALLVS. AVG. Cap. Idem

IVNO. MARTIALIS. fig. mul. & sol. d. c. sedens i. extensa

spicas demittat, i. hastam in transversam

IMP. C. C. VIB. TREP. GALLVS. AVG. Cap. Idem.

IVNO. MARTIALIS. Cyclus supra.

IMP. C. C. VIB. TREP. GALLVS. P. F. AVG. Cap. Idem

quod VI.

IVNO. MARTIALIS. Cyclus supra, infra VI.

Idem nummus cum puncto infra sic disposito =

IMP. CAE. C. VIB. TREP. GALLVS. AVG. Cap. Idem

IVNO. MARTIALIS. Cyclus supra.

IMP. CAE. C. VIB. TREP. GALLVS. AVG. Cap. Idem.

IVNONI. MARTIALI. templum rotundum duabus

Columnis sustentatum in cuius aditu Iuno sedens.

Idem nummus, sed quatuor Columnis templum sustentatum est.

IMP. CAE. C. VIB. TREP. GALLVS. AVG. Cap. Idem.

LIBERALITAS. AVGG. fig. mul. & sol. d. c. stans i. —

caeteram i. cornu.

IMP. CAE. C. VIB. TREP. GALLVS. AVG. Cap. Idem.

LIBERALITAS. AVGG. fig. mul. & sol. d. c. stans pedibus

demittatis solitis d. extensa pileum, i. hastam

transversam cubito laeo Columnae Iuniae.

IMP. CAE. C. VIB. TREP. GALLVS. AVG. Cap. Idem.

LIBERTAS. AVGG. fig. mul. & sol. d. c. stans i. extensa

pileum i. hastae invertitae.

Idem nummus cum stella a sin. in arcu.

IMP. C. C. VIB. TREB. GALLVS. AVG. Cap. Idem.

LIBERTAS. PVBLICA. fig. mul. stol. d. e. stans d. pilleum  
denissum s. hastam transversam.

IMP. CAE. C. VIB. TREB. GALLVS. AVG. Cap. Idem

LIBERTAS. PVBLICA. Typus ut supra.

IMP. C. C. VIB. TREB. GALLVS. AVG. Cap. Radiat. s. e. cum  
paludamento.

MARTEM. PROPVGNATOREM. Mart in habitu milit.

Cap. gal. adext. sin. gradicus d. demissa pilleum transversum  
s. Elysum.

Idem nummus Cum P. F. ex parte Capitis.

IMP. CAE. C. VIB. TREB. GALLVS. AVG. Cap. Idem

MARTI. PACIFERO. Mart in habitu militari

Cap. gal. ad sin. deatr. gradicus d. clata Ramum oleae  
s. hastam transversam.

IMP. C. C. VIB. TREB. GALLVS. P. F. <sup>AVG.</sup> Cap. Idem

MARTI. PACIFERO. Typus ut supra

IMP. CAE. C. VIB. TREB. GALLVS. AVG. Cap. Idem

MONETA. AVG. fig. mul. stol. d. e. stans, d. demissa  
bitanem, s. cornu cop.

IMP. C. C. VIB. TREB. GALLVS. AVG. Cap. Idem

PAX. AETERNA. fig. mul. stol. d. e. stans d. clata  
Ramus oleae s. hastam transversam.

IMP. CAE. C. VIB. TREB. GALLVS. AVG. Cap. Idem.

PAX. AETERNA. Typus ut supra.

IMP. CAE. C. VIB. TREB. GALLVS. AVG. Cap. Idem

PAX. AVGG. fig. mul. stol. d. e. stans d. intentâ et clata oleae  
ramum, s. hastam transversam.



IMP. CAE. C. VIB. TREB. GALLVS. AVG. Cap. Idem.

PAX. AVGG. fig. mul. Stol. d. c. stans d. extensâ et  
elatis oleæ Ramum s. hastam oblique positam sic. \.

IMP. C. C. VIB. TREB. GALLVS. P. F. AVG. Cap. Idem pone  
Custum.

PAX. AVGV<sup>(sic)</sup>S. fig. mul. Stol. d. c. stans d. elatus Ramum  
s. hastam transversam infra.

IMP. C. C. VIB. TREB. GALLVS. P. F. AVG. Cap. rad. d. cad  
pictus cum palud. pone Custum VII.

PAX. AVGV<sup>(sic)</sup>S. fig. mul. Stol. d. c. stans d. extensâ et elata  
ramum, s. hastam transversam infra VII.

IMP. C. C. VIB. TREB. GALLVS. AVG. Cap. Idem.

PIETAS. AVGG. fig. mul. Stol. d. c. stans manibus expansis  
ad pedes a dentis. aras ignitas.

IMP. CAE. C. VIB. TREB. GALLVS. AVG. Cap. Idem

PIETAS. AVGG. Typus ut supra.

IMP. CAE. C. VIB. TREB. GALLVS. AVG. Cap. Idem

PIETAS. AVGG. fig. mul. Stol. d. c. stans manibus expansis  
abique arâ.

Idem nummus cum stellâ a. s. i. v. in arâ

IMP. CAE. C. VIB. TREB. GALLVS. AVG. Cap. Idem.

PROVIDENTIA. AVG. fig. mul. Stol. d. c. stans d. extensâ -  
globum, s. hastam unititum.

IMP. CAE. C. VIB. TREB. GALLVS. AVG. Cap. Idem

PROVIDENTIA. AVGG. fig. mul. Stol. d. c. stans d. extensâ  
globum, s. hastam transversam.

Idem nummus in quo fig. mul. Stol. hastae unititum.

IMP. C. C. VIB. TREB. GALLVS. P. F. AVG. Cap. Idem.

ROMAE AETERNAE. AVG. fig. mul. stot. cap. gal. d. c. -

Elyseo insidens, d. extensa victoriolam s. hastae immititur.  
Idem nummus in quo pone Caput Trebon. Gall. haec  
nota insculpta est IV. quae pariter apparet in uno partem  
adversae.

IMP. C. C. VIB. TREB. GALLVS. P. F. AVG. Cap. Idem pone

bustum punctum sic .

SAECVLLVM. NOVVM. templum sex Columnarum  
in quo fig. sedens laeva hastae immititur infra punctum  
vntum sic .

IMP. C. C. VIB. TREB. GALLVS. P. F. AVG. Cap. Idem pone

bustum duo puncta sic .

SAECVLLVM. NOVVM. Cyfarut supra infra quod duo  
puncta sic .

Idem nummus in quo a parte reversa tria puncta sic .  
et toti dum pone bustum a parte Capitis.

Idem nummus in quo a parte reversa quatuor puncta  
sic . et toti dum pone bustum a parte Capitis.

Idem nummus in quo a parte reversa IV. et Idem a parte  
Capitis pone bustum.

IMP. CAE. C. VIB. TREB. GALLVS. AVG. Cap. Idem.

SALVS. AVGG. fig. mul. stot. d. c. stans. d. utensio potissimum prebet  
serpenti ex arca lueryenti. s. Hastae immititur.

IMP. CAE. C. VIB. TREB. GALLVS. AVG. Cap. Idem.

SALVS. AVGG. fig. mul. stot. s. c. stans laeva cetera s. potissimum  
qua posuit serpentem quem transversum tenet dextris.

IMP. CAE. C. VIB. TREB. GALLVS. AVG. Cap. Idem.

SALVS. AVGVS <sup>sic</sup> fig. mul. stol. d. c. stans d. pater am-

proebet serpenti parca emergenti s. hastas militibus.

IMP. C. C. VIB. TREB. GALLVS. P. F. AVG. Cap. Idem cum

puncto unico pone bustum, sic.

VBERITAS. AVG. fig. mul. stol. d. c. stans d. Crumenam

s. cornuof. cum unico puncto infra sic.

Idem nummus cum duobus infra punctis sic. et  
totidem a parte capitis pone bustum.

Idem nummus cum tribus infra punctis sic. et  
totidem a parte capitis pone bustum.

Idem nummus cum quatuor infra punctis sic. et  
totidem a parte capitis pone bustum.

Idem nummus cum VI. ex parte capitis pone bustum, licet  
eadem signa distincta non videantur infra a parte aduersa.

IMP. C. C. VIB. TREB. GALLVS. P. F. AVG. Cap. Idem cum VII. —  
pone bustum.

VBERITAS. AVG. fig. mul. stol. d. c. stans d. cetera  
Crumenam, s. c. infra II V.

IMP. CAE. C. VIB. TREB. GALLVS. AVG. Cap. Idem.

VICTORIA. AVGG. Victoria d. c. stans d. clata coronam s. r.  
palmam.

IMP. C. C. VIB. TREB. GALLVS. P. F. AVG. Cap. Idem cum  
duobus punctis pone bustum sic.

VICTORIA. AVG. Victoria alte succincta ac in dextro  
magnis partibus gradibus, d. clata coronam, s. palmam infra  
duo puncta sic.

Idem nummus Cum tribus infra punctis sic ...  
 et totidem a parte Capitis ponē bustum.

IMP. C. C. VIB. TREB. GALLVS. AVG. Cap. Idem

VIRTVS. AVGG. fig. mul. Cap. gal. s. c. stans s. hastae  
 punititur s. demissa Elypsum attingit humispositum

IMP. CAE. C. VIB. TREB. GALLVS. AVG. Cap. Idem.

VIRTVS. AVGG. fig. milit. gal. s. c. stans s. elata Nummum  
 s. hastae punititur.

IMP. CAE. C. VIB. TREB. GALLVS. AVG. Cap. Idem

VOTIS. DECENNALIBVS. In coronā laurē.

## VOLVSIANVS.

IMP. CAE. C. VIB. VOLVSIANO. AVG. Cap. rad. s. c. cum  
 palud

AEQVITAS. AVGG. fig. mul. stol. s. c. stans s. demissa  
 bilancem s. cornuop.

IMP. C. VA. F. GAL. VEND. VOLVSIANO. AVG. Cap. Idem.

AEQVITAS. AVG. Elypsum supra.

IMP. CAE. C. VIB. VOLVSIANO. AVG. Cap. Idem.

APOLL. SALVTARI. fig. vir. nuda s. c. stans s. extensa  
 laurum demissam laeva iuniora Cytharæ basi  
 Anypolite.

IMP. CAE. C. VIB. VOLVSIANO. AVG. Cap. Idem

CONCORDIA. AVGG. fig. mul. stol. s. c. stans s. extensa  
 pateram, s. duplex Cornuop.

IMP. CAE. C. VIB. VOLVSIANO. AVG. Cap. Idem.

CONCORDIA. AVGG. fig. mul. stol. d. e. sedens d. extensa

patenam s. duplex cornuoy.

Idem nummus cum stella ario in arcu.

IMP. C. C. VIB. VOLVSIANVS. AVG. Cap. Idem.

FELICITAS. PVBL. fig. mul. stol. d. e. stans d. hastae

caduente iunititur, s. cornuoy.

C. VIBIO. VOLVSIANO. CAES. Cap. Idem

M.  
Sub

FELIC. . . . PVBL. fig. mul. stol. stans d. hastae

caduente iunititur, s. cornuoy.

IMP. C. C. VIB. VOLVSIANVS. AVG. Cap. Idem.

IVNO. MARTIALIS. fig. mul. stol. d. e. sedens, d. extensa

spicas, s. hastam transversam.

Idem nummus in quo infra a parte averta sunt quatuor  
punitas si dispositas . . .

IMP. CAE. C. VIB. VOLVSIANO. AVG. Cap. Idem.

IVNONI. MARTIALI. <sup>(iii)</sup> templum rotundum duobus

columnis sustentum cujus in medio figura sedens.

IMP. CAE. C. VIB. VOLVSIANO. AVG. Cap. Idem.

IVNONI. MARTIALI. fig. mul. stol. Cap. velato d. e. sedens

d. extensa spicas demissas s. pariter extensa globum.

Idem nummus cum stella ario in arcu.

Idem nummus in quo figura unica sedens sed columnas  
quatuor absque stella.

IMP. CAE. C. VIB. VOLVSIANO. AVG. Cap. rad. d. e. cum glob.

LIBERALITAS. AVGG. fig. mul. stol. d. e. stans d. litteram

s. cornuoy.

IMP. CAE. C. VIB. VOLVSIANO. AVG. Cap. Idem.

LIBERTAS. AVGG. fig. mul. stol. d. c. stans ad Columnam  
cui cubito laevo Iunitatus, pedibus dextris positus d.  
extensa a piteum s. hastam transversam

IMP. C. VA. F. GAL. VEND. VOLVSIANO. AVG. Cap. Idem.

MARTI. PACIFERO. fig. vivit. in habitu militari et cap.  
gal. alicu. dext. gradicus d. elata ramum oleae s. hastam.

IMP. CAE. C. VIB. VOLVSIANO. AVG. Cap. Idem

M.  
Sub.

PAX. AETERN. fig. mul. stol. magnis pedibus gradicus  
alicu dext. d. extensa et elata ramum oleae s. hastam transversam.

IMP. C. C. VIB. VOLVSIANVS. AVG. Cap. Idem.

PAX. AETERNA. fig. mul. stol. d. c. stans d. elata et  
extensa ramum oleae s. hastam transversam

C. VIBIO. VOLVSIANO. CAES. Cap. Idem

PAX. AVGG. fig. mul. stol. d. c. stans d. elata ramum  
oleae, s. hastam transversam.

IMP. CAE. C. VIB. VOLVSIANO. AVG. Cap. Idem.

PAX. AVGG. Cypruthyros.

Idem nummus cum stellis alicu. in arcu.

IMP. CAE. C. VIB. VOLVSIANO. AVG. Cap. Idem.

PAX. AVGG. fig. mul. stol. d. c. stans. d. elata ramum  
oleae s. paululum extensa hastam brevem nullo  
modo transversam.

IMP. C. VA. F. GAL. VEND. VOLVSIANO. AVG. Cap. Idem.

PAX. AVGV<sup>S</sup>. fig. mul. stol. d. c. stans d. elata ramum oleae  
s. hastam transversam.

Idem nummus cum tribus supra punctis in uno parte aversae  
repositis... et totidem pons bustam a parte Capitis.

IMP. CAE. C. VIB. VOLVSIANO. AVG. Cap. Idem.

PIETAS. AVGG. fig. mul. stol. cap. vel. d. c. stans ad arcum  
ignitam, manibus expansis.

Idem nummus absque arâ.

Idem nummus absque arâ et cum stellâ ad sin. in arcu.

IMP. CAE. C. VIB. VOLVSIANO. AVG. Cap. Idem

P. M. TR. P. III. COS. II. fig. virilis tog. d. c. stans d. clatus  
ramum s. hippocnemum brevem

IMP. CAE. C. VIB. VOLVSIANO. AVG. Cap. Idem.

P. M. TR. P. III. COS. II. fig. vir. tog. cap. vel. d. c. stans d.  
inter la pateram super tripodem ignitam versa hippocnemum  
brevem.

C. VIBIO. VOLVSIANO. CAES. Cap. Idem.

PRINCIPI. IVVENTVTIS. fig. virilis palud. d. c. stans  
d. decussata hippocnemum brevem s. hastae immititur.

IMP. CAE. C. VIB. VOLVSIANO. AVG. Cap. Idem.

PRINCIPI. IVVENTVTIS. Typus ut supra.

IMP. CAE. C. VIB. VOLVSIANO. AVG. Cap. Idem.

PRINC. IVVENT. Apollo seminudus d. c. sedens d.  
extensa rannum, s. cubito immititur, cytharae sedi-  
angulitae ut in d. heremio.

IMP. CAE. C. VIB. VOLVSIANO. AVG. Cap. Idem d. sub

PROVIDENT. AVGG. fig. mul. stol. d. c. stans. de  
baculum decussum, s. hastae immititur ad pedes  
dextros globus.

IMP. CAE. C. VIB. VOLVSIANO. AVG. Cap. Idem.

PVDICITIA. AVGG. fig. mul. stol. d. c. stans d. velum facies  
obducit s. hastam transversam

IMP. CAE. C. VIB. VOLVSIANO. AVG. Cap. Idem.

ROMAE AETERNAE. Roma Stol. Cap. gal. d. c. Elyseus -  
rotundo insidens d. extensa victoriam s. hastae imitatus.

IMP. C. C. VIB. VOLVSIANVS. AVG. Cap. Idem. *per bustum  
tria junctis sic...*

ROMAE AETERNAE. AVG. fig. mul. Stol. Cap. gal. d. c. -  
Choraei insidens. d. extensa victoriam s. hastae imitatus.  
Iuxta quam Elyseus infra tria junctis ut videtur sic  
disposita...

IMP. CAE. C. VIB. VOLVSIANO. AVG. Cap. Idem

SALVS. AVGG. fig. mul. Stol. d. c. Stans laeva extensus -  
patenam quam serpenti praebet quem transversum tenet  
dextra.

VOLVSIANVS. PIVS. F. AVG. Cap. Idem.

SALVS. AVGG. fig. mul. Stol. d. c. Stans d. extensus -  
patenam praebet serpenti ex ara emergenti s. hastae imitatus.

IMP. CAE. C. VIB. VOLVSIANO. AVG. Cap. Idem - - - - - N. 100

SECVRITAS. ORBIS. fig. mul. Stol. d. c. Sedens d. - - - - - Sub.  
baculum sursum, s. caput sustinet cubito laevo dextera  
quixo ut in philippo.

IMP. C. VA. F. GAL. VEND. VOLVSIANO. AVG. Cap. Idem.

VBERITAS. AVG. fig. mul. Stol. d. c. Stans d. extensa -  
crumenam s. cornuop.

IMP. C. C. VIB. VOLVSIANVS. AVG. Cap. Idem.

IVCTORIA. AVG. victoria altera iuncta a sin dexte.  
gradicus d. extensa coronam s. palmam.

IMP. C. C. VIB. VOLVSIANVS. AVG. Cap. Idem





VIRTVS. AVGG. *fig. mil. gal. d. c. stans d. haste -*  
*missus, s. demissa egyptum attingit humi positum.*

IMP. CAE. C. VI. B. VOLVSIANO. AVG. *Caj. Idem.*

VIRTVS. AVGG. *fig. mil. gal. d. c. stans s. demissa -*  
*egyptum attingit humi positum, s. haste ferat humi positum.*  
*Idem nummus cum stella a. s. v. in aere.*

## AEMILIANVS.

IMP. AEMILIANVS. PIVS. FEL. AVG. *Caj. rad. d. c. cum*  
*fulg.*

APOL. CONSERVAT. *Apollon nudus d. c. stans s. extensa*  
*lauri ramum s. demissa lyra humi positum humi cypso -*  
*positum.*

IMP. CAES. AEMILIANVS. P. F. AVG. *Caj. Idem.*

APOL. CONSERVAT. *Apollo nud. ut supra.*

IMP. AEMILIANVS. PIVS. FEL. AVG. *Caj. Idem.*

APOLL. SALVTARI. *Apollo nudus d. c. stans s. extensa*  
*lauri ramum demissum, s. demissa humi positum cypso -*  
*positum.*

IMP. AEMILIANVS. PIVS. FEL. AVG. *Caj. Idem.*

DIANA. VICTRI. *fig. mul. alto humi inter venatoris*  
*habite d. c. stans s. extensa sagittans, s. demissa arcum.*

IMP. AEMILIANVS. PIVS. FEL. AVG. *Caj. Idem.*

ERCVLI. VICTORI. *Hercules nudus d. c. stans s. demissa -*  
*clava humi positum, s. extensa arcum et spolia Leonis -*

IMP. AEMILIANVS. PIVS. FEL. AVG. Cap. Idem.

<sup>(sic)</sup> ERCVL. VICTORI. Typus ut supra.

IMP. CAES. AEMILIANVS. P.F. AVG. Cap. Idem

ERCVL. VICTORI. Typus ut supra.

IMP. CAES. AEMILIANVS. P.F. AVG. Cap. Idem

IOVI. CONSERVAT. Iuppiter cum pallio ab humeris pendulo caetera nudus d. i. stans d. extensis saluum quo -  
protus huiusmodi paludatus ad pedes stantem s. hastas  
mittitur.

IMP. AEMILIANVS. PIVS. FEL. AVG. Cap. Idem.

IOVI. CONSERVAT. Typus ut supra.

IMP. CAES. AEMILIANVS. P.F. AVG. Cap. Idem.

MARTI. PACIF. fig. milit. Cap. gal. ut in dextro gradibus, -  
d. extensa ramum stantem s. elysum et hastam in antrostrum

IMP. AEMILIANVS. PIVS. FEL. AVG. Cap. Idem.

MARTI. PACIF. Typus ut supra.

IMP. AEMILIANVS. PIVS. FEL. AVG. Cap. Idem

MARTI. PROPVG. <sup>(sic)</sup> fig. milit. Cap. gal. d. i. stans d. extensa  
elysum attingit humi positum s. hastas feratas mittitur

IMP. AEMILIANVS. PIVS. FEL. AVG. Cap. Idem.

PACI. AVG. fig. mil. stol d. i. stans pedibus deussation -  
positis, d. ramum demissum s. hastam transversam  
cubito laevo Columnae Iunonae.

IMP. AEMILIANVS. PIVS. FEL. AVG. Cap. Idem

P. M. TR. P. I. P. P. <sup>(sic)</sup> fig. mil. palud. Cap. laur. d. i. stans ad  
trijodum Iguicum d. patenam s. hastam transversam adentis  
ante trijodum signum militare creatum.

IMP. CAES. AEMILIANVS. P. F. AVG. Cap. Idem.

P. M. TR. P. I. P. P. fig. mil. gal. Cap. Laur. d. c. stans ad  
trijodum Iguitum d. patenam d. hastam transversam  
a dext. ante trijodem signum militum erectum.

IMP. CAES. AEMILIANVS. P. F. AVG. Cap. Idem

P. M. TR. P. I. P. P. <sup>1. d. d.</sup> Typus ut supra sed signum militum non  
ante trijodem sed trijodem dext. et Imperatorem erectum ut

IMP. AEMILIANVS. PIVS. FEL. AVG. Cap. Idem.

ROMAE. AETERN. fig. mil. stol. et gal. d. c. stans d. -  
extensa phoenicem globo supposito d. hastam trans-  
versam et clypeum ex globo suppositum.

IMP. AEMILIANVS. PIVS. FEL. AVG. Cap. Idem

SPEB. PVBLICA. fig. mil. stol. d. c. stans d. extensa florem  
d. vestem retro subleuat.

IMP. CAES. AEMILIANVS. P. F. AVG. Cap. Idem.

SPEB. PVBLICA. Typus ut supra

IMP. AEMILIANVS. PIVS. FEL. AVG. Cap. Idem.

VICTORIA. AVG. Victoria alta summitate a sinistra.  
dextro utrumque gradiente, d. elatae coronae, d. palmarum.

IMP. CAES. AEMILIANVS. P. F. AVG. Cap. Idem

VICTORIA. AVG. Typus ut supra.

IMP. AEMILIANVS. PIVS. FEL. AVG. Cap. Idem

VIRTVS. AVG. fig. mil. gal. d. c. stans d. cetera rammum  
elatum d. hastae summitate pede dextro galas vel globo  
supposito.

IMP. CAES. AEMILIANVS. P. F. AVG. Cap. Idem

VIRTVS. AVG. Typus ut supra

543

IMP. AEMILIANVS. PIVS. FEL. AVG. Cap. Idem.

VOTIS. DECENNALIBVS. in Laureis

IMP. CAES. AEMILIANVS. P.F. AVG. Cap. Idem.

VOTIS. DECENNALIBVS. in Laureis.

# VALERIANVS. PATER.

IMP. C.P. LIC. VALERIANVS. P.F. AVG. Cap. rad. S. cum pulch.

Eodem Cyprograshe multa Idem Cap. Inuictum.

IMP. C.P. LIC. VALERIANVS. AVG. Cap. rad. S. cum pulch.

AEQVITAS. AVGG. fig. unal. stol. d. e. stans d. Bitamum S. cornuuy.

IMP. C.P. LIC. VALERIANVS. AVG. Cap. Idem.

AETERNITATI. AVGG. fig. vivit. Cap. ac vel. S. stans -  
(platonem dicunt) d. p. p. c. t. i. adnotat, S. vacum tenet.

IMP. VALERIANVS. P. AVG. Cap. Idem.

AETERNITATI. AVGG. oriens humeros pallio cooptus  
Cetera nudus Cap. rad. d. e. stans. d. elato u. h. g. a. u. t. a. S. -  
extantâ globum.

IMP. C.P. LIC. VALERIANVS. P.F. AVG. Cap. Idem.

AETERNITATI. AVGG. Cyprograshe supra.

IMP. C.P. LIC. VALERIANVS. P.F. AVG. Cap. Idem.

ANNONA. AVGG. fig. unal. stol. d. e. stans d. demilla  
spicas super modio, S. cornuuy.

IMP. C.P. LIC. VALERIANVS. P.F. AVG. Cap. Idem.

<sup>1. S. i. v.</sup>  
APOLINI. CONSERVA. a. p. o. l. l. o. m. e. d. a. S. d. e. stans d. lauris  
ramum deussum, S. in ad latas demilla Cytharæ multatus  
Ammili cippo hystitae.

IMP. P. C. LIC. VALERIANVS. AVG. Cap. Idem.

<sup>1. s. v.</sup>  
APOLINI. CONSERVA. Typus ut supra.

IMP. C. P. LIC. VALERIANVS. AVG. Cap. Idem.

<sup>1. s. v.</sup>  
APOLINI. PROPVG. Apollo nudus sed humeros pallio  
volitantes coopertus, s. e. stans, sagittam ex arcu emissurus.

IMP. C. P. LIC. VALERIANVS. AVG. Cap. Idem

<sup>1. s. v.</sup>  
APOLINI PROPVG. Typus ut supra

IMP. C. P. LIC. VALERIANVS. P. F. AVG. Cap. rad. s. e. ad

pectus eum galud.

APOLL. SALVTARI. Apollo nudus d. e. stans d. extensa  
lauro ramum demittam. s. demissa inuitatus Cythere  
Amuli ex p. s. i. g. s. i. t. o. e., ut in emiliano.

IMP. C. P. LIC. VALERIANVS. AVG. Cap. rad. s. e. pectore galud.

CONCORDIA. AVGG. fig. mul. stol. d. e. stans s. extensa  
pectorem s. duplex cornuoss.

IMP. C. P. LIC. VALERIANVS. AVG. Cap. rad. s. e. cum galud.

CONCORDIA. EXERC. fig. mul. stol. d. e. stans s. extensa  
pectorem s. duplex cornuoss.

IMP. VALERIANVS P. AVG. Cap. Idem.

CONCORDIA. EXERC. fig. mul. stol. d. e. stans s. extensa  
pectorem super aram ignitam s. cornuoss.

IMP. P. C. LIC. VALERIANVS. AVG. Cap. Idem.

CONCORDIA. MILIT. fig. mul. stol. d. e. stans inter duo  
signa militaria quorum vni deatras alteri inuitatus  
sinistras.

IMP. VALERIANVS P. AVG. Cap. Idem.

CONCORDIA. LEGG. fig. mul. stol. d. e. sedens s. extensa  
pectorem s. duplex cornuoss.

IMP. C. P. LIC. VALERIANVS. . . . . Cap. Idem. 545.

CONSERVAT. AVGG. Apollo et Diana d. e. stantet, ille nudus, d. pectus elatus ramum s. demissa Lyram humili Cippo Inpositam, hoc alto succincto venatrixis habitus. - d. . . . . Aurum. in arca a dextris Q.

IMP. C. P. LIC. VALERIANVS. P. F. AVG. Cap. Idem

CONSERVAT. AVGG. Apollo nudus d. e. stans d. ramum elatum s. Lyrae humilitate humili Cippo Inposita in arca a sinist. Q

IMP. VALERIANVS. AVG. Cap. Idem

CONSERVAT. AVGG. Apollo nudus d. e. stans d. ramum elatum s. Lyrae humilitate humili Cippo Inposita in arca a dextris Q.

VALERIANVS. P. F. AVG. Cap. Idem. rad. s. e. cum palud.

DEO. VOLKANO. templum quatuor Columnarum eius in medio Volcanus d. e. d. post tergum demissa foreijem. Lura elata martellum. ad pedes a dextris Inus. Idem munitus sed sine Inude.

IMP. C. P. LIC. VALERIANVS. AVG. Cap. non Idem. rad. s. e. cum palud.

DIANA. LUCIFERA. fig. mul. Nol. stans utraque faciem transversam.

IMP. C. P. LIC. VALERIANVS. P. F. AVG. Cap. rad. s. e. cum palud.

FELICITAS. AVGG. fig. mul. Nol. d. e. stans d. bustae caduceator humilitate, s. Cornuoss.

IMP. C. P. LIC. VALERIANVS. AVG. Cap. Idem.

FELICITAS. AVGG. Typus ut supra.

IMP. VALERIANVS. AVG. Cap. Idem.

FELICITAS. AVGG. Typus ut supra

IMP. VALERIANVS. P.F. AVG. Cap. Idem.

FELICITAS. AVGG. Typus ut supra.

IMP. C. P. LIC. VALERIANVS. P. AVG. Cap. Idem

FELICITAS AVGG. Typus <sup>150</sup> ut supra.

IMP. P. LIC. VALERIANO. AVG. Cap. Idem.

FIDES. MILITVM. fig. mul. stol. vultus s. c. stans

d. signo militari munitus, laeva signum aliud —  
militare trans vestem gerat.

IMP. VALERIANVS. P. AVG. Cap. Idem.

FIDES. MILITVM. Typus ut supra.

IMP. C. P. LIC. VALERIANVS. AVG. Cap. Idem

FIDES. MILITVM. fig. mul. stol. d. c. stans inter

duo signa militaria quorum vni dextera altera  
munitus sinistra.

IMP. C. P. LIC. VALERIANVS. AVG. Cap. Idem.

FORTVNA. REDVX. Mercurius cum flore triphido in

Capite, caetera nudus, d. c. stans d. crumenam, s. —

caduceum cum jallio volitante

IMP. VALERIANVS. PIVS. AVG. Cap. Idem.

GALLIENVS. CVM. EXER. SVO. Cippus super quem

statua Iovis nudi, d. fulmen gerentis, laeva hasta Iunoni

in cippo legitur. IOVI. VICTORI.

IMP. VALERIANVS. AVG. Cap. Idem.

GALLIENVS. CVM. EXER. SVO. Typus ut supra.

IMP. C. P. LIC. VALERIANVS. P. F. AVG. Cap. rad. S. i. cum  
Coronâ

GERMANICVS. MAX. TER. Trophæum erectum -  
cum duobus supra Capiteis hinc et inde desidentibus  
dorso obverso.

IMP. C. P. LIC. VALERIANVS. AVG. Cap. rad. S. i. Cum palud.

IOVI. CONSERVATORI. Iuppiter cum pallio ab  
humeris pendulo, Coetiva nudus, d. e. stans d. fulmen  
s. hastæ iunxitus.

IMP. C. P. LIC. VALERIANVS. AVG. Cap. Idem.

IOVI. CONSERVA. Cypus ut supra.

IMP. VALERIANVS. AVG. Cap. Idem.

IOVI. CONSERVAT. Cypus ut supra a dentris in -  
arcâ Corona.

Idem nudus atque coronâ sed cum littera S. a -  
Sin. in arcâ.

... LIC. VALERIANVS. AVG. Cap. Idem.

LAETITIA. AVGG. sig. mul. stol. d. e. stans d. demissa  
Corollam, s. angoræ iunxitus.

IMP. C. P. LIC. VALERIANVS. P. F. AVG. Cap. Idem.

LAETITIA. AVGG. Cypus ut supra.

IMP. C. P. LIC. VALERIANVS. P. F. AVG. Cap. Idem.

LIBERALITAS. AVGG. sig. mul. stol. d. e. sedens d. -  
Cestram s. duplex Cornuoss.

IMP. C. P. LIC. VALERIANVS. P. F. AVG. Cap. Idem.

LIBERALITAS. AVGG. Duo iugitones in Sella curuli bus  
d. e. sedentes adentr. protendentes, liberalitate iunxitus  
iugiter sedentes.



IMP. C. P. LIC. VALERIANVS. P. F. AVG. Cap. Idem.

LIBERALITAS. AVGG. *fig. mul. stol. d. c. stans, d. -  
tesseram. s. cornuoss.*

IMP. C. P. LIC. VALERIANVS AVG. Cap. Idem.

LIBERALITAS. AVGG. *Typus ut supra.*

IMP. C. P. LIC. VALERIANVS. P. F. AVG. Cap. Idem.

LIBERALITAS. AVGG. III. *fig. mul. stol. d. c. stans d. -  
tesseram s. cornuoss.*

VALERIANVS. P. F. AVG. Cap. Idem.

ORIENS. AVGG. *oriens Cap. rad. humeros pallio -  
volitante coopertus Coetera nudus d. c. stans. d. elata  
et expansa, s. extensa globum.*

IMP. C. P. LIC. VALERIANVS. P. F. AVG. Cap. Idem.

ORIENS. AVGG. *oriens ut supra.*

IMP. VALERIANVS. AVG. Cap. Idem.

ORIENS. AVGG. *oriens ut supra.*

IMP. C. P. LIC. VALERIANVS. P. F. AVG. Cap. Idem.

ORIENS. AVGG. *oriens Cap. rad. humeros pallio -  
volitante coopertus Coetera nudus d. c. stans. d. extensa  
s. flagrum.*

VALERIANVS. P. F. AVG. Cap. Idem.

ORIENS. AVGG. *oriens Cap. rad. humeros pallio -  
volitante coopertus, Coetera nudus, d. c. magnis pallibus  
gradibus, d. elata et expansa, s. flagrum.*

IMP. VALERIANVS. AVG. Cap. Idem.

ORIENS. AVGG. *Typus ut supra.*

IMP. VALERIANVS. P. AVG. Cap. Idem.

ORIENS. AVGG. Cyfus ut supra.

<sup>(sic)</sup> VALERINVS. P. F. AVG. Cap. Idem.

ORIENS. AVGG. Cyfus ut supra.

IMP. C. P. LIC. VALERIANVS. AVG. Cap. Idem.

PACATORI. ORBIS. Suppites Amirudus d. i. sedens  
d. extensa pateram d. hastae punitibus, pro pedibus  
Aquila.

IMP. VALERIANVS. P. AVG. Cap. Idem.

PAX. AVGG. fig. mul. stol. d. i. stans d. elata ramum, —  
d. hastam transversam.

IMP. VALERIANVS. P. F. AVG. Cap. Idem.

PAX. AVGG. Cyfus ut supra, ad sin. in arcu l.

VALERIANVS. P. F. AVG. Cap. Idem.

<sup>(sic)</sup> PIAT . . . AVG. fig. mul. stol. d. i. stans duabus —  
manibus expansis.

IMP. C. P. LIC. VALERIANVS. P. F. AVG. Cap. Idem.

PIETAS. AVGG. Duæ fig. paludatas et togatas capitebus  
Laurentis ex adverso stantes arâ intermedia utraque  
dextra pateram, quæ ad dextrâ laeva d. i. p. i. n. e. l. a. t. u. s.  
eius in apice aquila, quæ ad sin. laeva d. i. p. i. n. e. m.  
breuem demittam.

Idem nummus cum Coronâ laureâ Inter utramque  
figuram in superiore nummi parte.

IMP. C. P. LIC. VALERIANVS. AVG. Cap. Idem.

PIETAS. AVGG. Cyfus ut supra absque  
Coronâ.

IMP. C. P. LIC. VALERIANVS. P. F. AVG. Cap. rad. s. i.

ad praetor eum palud

PIETAS. AVGG. fig. mul. stol. d. e. sedens laeva —

hastae iunictae, et dextram extendit ad duos pueros  
propedi bus stantes a sin. prope sedem stat puerulus  
alter.

IMP. C. P. LIC. VALERIANVS. AVG. Cap. rad. s. i. ad

praetor eum lorica.

PIETATI. AVGG. fig. mul. stol. d. e. stans, s. hastae

laeva columna iunictae.

IMP. C. P. LIC. VALERIANVS. AVG. Cap. rad. s. i. cum palud.

P. M. TR. P. II. COS. II. P. P. Iuppiter eum pallio ab —

umeris pendulo, caetera nudus vultu d. e. stans

d. fulmen s. hastae iunictae in brachio laevo pallium  
pendet.

IMP. VALERIANVS. P. AVG. Cap. Idem.

P. M. TR. P. III. COS. P. P. fig. vivit. tog. d. e. stans s. i.

paludae ramunculatae s. scipionem brevem damissum.

IMP. C. P. LIC. VALERIANVS. P. F. AVG. Cap. Idem.

P. M. TR. P. III. COS. - - - orient. Cap. rad. humeros

pallio volitante coopertus, caetera nudus cubit. dext.

magna passibus gradibus, d. elata cheyrua. s. floerum.

IMP. VALERIANVS. AVG. Cap. Idem.

P. M. TR. P. V. COS. III. P. P. Iuvae fig. paludatae capiti

laev. ex adverso stantes dextres egyptis minime

s. hastas breves inter egyptos spicula duo —

erectas.

IMP. VALERIANVS. P. F. AVG. Cap. Idem.

P. M. TR. P. V. COS. IIII. P. P. Victoria d. e. Stans d. demilla  
elypeo insidit quem sustinet captivus ad pedes desidens  
dorso obverso, s. palmae ramum.

IMP. C. P. LIC. VALERIANVS P. F. AVG. Cap. Idem.

P. M. TR. P. V. COS. IIII. P. P. Orius cap. radi humeros  
pallio volitante coopertus, caetera nudus a sin dextro.  
gradicus d. latae et exposita s. flagrum.

IMP. C. P. LIC. VALERIANVS. P. F. AVG. Cap. Idem.

P. M. TR. P. V. COS. IIII. P. P. Imperator togatus cap. laur.  
d. e. Sedens in sella curuli d. extensa globum, s. baculum  
transversum.

IMP. C. P. LIC. VALERIANVS. P. F. AVG. Cap. Idem.

P. M. TR. P. V. COS. IIII <sup>1<sup>st</sup></sup> P. P. Imperator togatus cap.  
Laur. d. e. Sedens in sella curuli d. extensa globum  
s. baculum transversum.

IMP. VALERIANVS. P. AVG. Cap. Idem.

PROVID. AVGG. fig. mul. Stol. d. e. Stans d. baculum  
demissum, s. cornuof. ad pedes a dextro globus.

IMP. VALERIANVS. P. AVG. Cap. Idem.

PROVID. AVGG. fig. mul. Stol. d. e. Stans. d. baculum  
demissum, s. signo militari innititur, ad pedes a  
dextro globus.

IMP. C. P. LIC. VALERIANVS P. F. AVG. Cap. Idem.

PROVIDENTIA. AVGG. fig. mul. Stol. d. e. Stans  
d. baculum demissum s. cornuof. ad pedes a dextro  
globus.

IMP. C. P. LIC. VALERIANVS. AVG. Cap. Idem.

PROVIDENTIA. AVGG. Typus ut supra.

IMP. C. P. LIC. VALERIANVS. P. F. AVG. Cap. Idem.

RELIGIO. AVGG. Diana venatoris habitus. d. c. stans  
d. sagittam introchit & pharetram dorso impositam d.  
arcum gerit in arcu a dextera Q.

IMP. C. P. LIC. VALERIANVS. AVG. Cap. Idem.

RESTITVT. GENER. HVMANI. fig. virilis terminata  
et humeros pallio volitante cooperta. d. c. stans, Cap.  
rud. dext. attollit, d. extensa globum.

IMP. C. P. LIC. VALERIANVS. P. F. AVG. Cap. Idem.

RESTITVTOR. ORBIS. fig. viril. palud. d. c. stans d.  
figuram genu flexam subleuat, d. hastae iunxitur.

IMP. C. P. LIC. VALERIANVS. AVG. Cap. Idem.

RESTITVT. ORIENTIS. fig. mul. stol. Cap. turrito  
d. c. stans, coronam porrigit Imperatori paludato  
d. c. et laeva hastae iunxitur.

IMP. C. P. LIC. VALERIANVS. P. F. AVG. Cap. Idem.

RESTITVT. ORIENTIS. Typus ut supra  
Idem nuncius cum stalla in superiori parte.

IMP. VALERIANVS. P. AVG. Cap. Idem.

ROMAE. AETERNAE. fig. mul. stol. Cap. gal. d. c. clypeo  
insidens d. extensa Victoriolam, d. hastae iunxitur ad  
pedes aras.

IMP. C. P. LIC. VALERIANVS. P. F. AVG. Cap. Idem

ROMAE. AETERNAE. Typus ut supra absque  
aras.

IMP. VALERIANVS. P. AVG. Cap. Idem.

SAECVLI. FELICITAS. fig. mul. stol. d. e. stans d.

hastae caducae iunior, sigillat cornu.

Idem nummus cum stella a sin. in arcu.

IMP. C. P. LIC. VALERIANVS. AVG. Cap. Idem.

SALVS. AVGG. fig. mul. stol. d. e. stans s. ententia

patiam praebet serpenti in arcu emergenti. s. hastae

iunior.

IMP. VALERIANVS. P. AVG. Cap. Idem.

SALVS. AVGG. Typus ut supra.

IMP. VALERIANVS. P. AVG. Cap. Idem.

SALVS. AVGG. fig. mul. stol. d. e. stans, iuxta patiam

qua posuit serpentem, quem dextra transsum tenet.

IMP. VALERIANVS. P. F. AVG. Cap. Idem.

SALVS. AVGG. Typus ut supra.

IMP. VALERIANVS. AVG. Cap. Idem.

SECVRIT. PERPET. fig. mul. stol. pedibus deussatione

positis d. e. stans ad columnam cui sin. cubito iudicis

d. hastae iunior.

Idem nummus vultu mulieris diverso et prope juvenili.

IMP. VALERIANVS. P. AVG. Cap. Idem.

SECVRIT. PERPET. Typus ut supra.

IMP. VALERIANVS. PIVS. AVG. Cap. Idem.

SECVRIT. PERPET. Typus ut supra.

VALERIANVS. P. F. AVG. Cap. Idem.

SECVRIT. PERPET. Typus ut supra.

IMP. VALERIANVS. P. AVG. Cap. Idem.

SPES. PVBLICA. fig. mul. stol. d. e. gradibus, d. ententia florum

d. vestem retro subleuat.

IMP. VALERIANVS. P. F. AVG. Cap. Idem.

SPEI PVBLICA. Typus ut supra.

IMP. VALERIANVS. P. F. AVG. Cap. Idem.

SPEI PVBLICA. Typus ut supra.

IMP. VALERIANVS. P. AVG. Cap. Idem.

TEMPORVM. FELICITAS. fig. mul. stol. d. c. stans -  
d. hasta caduceata tunicata, sin. cornu cop.

IMP. C. P. LIC. VALERIANVS. AVG. Cap. Idem.

VENVS. VICTRIX. fig. mul. stol. d. c. stans d. cincta  
pinnis vel galeam, s. hastam transversam cubito  
laevo insistit ely. eo.

IMP. C. P. LIC. VALERIANVS. AVG. Cap. Idem

VICTORIA. AVG. Victoria tunicata et succincta, a  
sin. dent. gradicus, d. cincta coronam sigalnam

IMP. C. P. LIC. VALERIANVS. P. F. AVG. Cap. Idem.

VICTORIA. AVGG. Victoria stol. d. c. stans, d. elata  
Coronam sigalnam.

IMP. C. P. LIC. VALERIANVS. AVG. Cap. Idem.

VICTORIA. AVGG. Typus ut supra

IMP. C. P. LIC. VALERIANVS. AVG. Cap. idem.

VICTORIA. AVGG. Victoria tunicata et alta succincta  
d. sin. dent. gradicus, dent. cincta coronam sigalnam  
sua potius trophaeum, humero iuxpositum.

IMP. C. P. LIC. VALERIANVS. P. F. AVG. Cap. Idem.

VICTORIA AVGG. Victoria stol. d. c. stans -  
dextra demissa insistit ely. humisposito, s.  
galeam

IMP. C. P. LIC. VALERIANVS. AVG. Cap. Idem

VICTORIA. AVGG. Typus ut supra.

IMP. C. P. LIC. VALERIANVS. AVG. Cap. rad. s. i. ad  
spectus cum palud.

VICTORIAE. AVGG. sit milit. Cap. gal. s. i. stans  
de haste muritur, <sup>s. i. demissa</sup> Clypeum attingit humi positum

IMP. P. C. LIC. VALERIANVS. P. F. AVG. Cap. Idem.

VICTORIAE. AVGG. IT. GERM. Victoria alta muritur  
s. i. stans, s. elata Coronam, s. palmam ad pedes a dext.  
Captus humi sedens dextoribus

IMP. C. P. LIC. VALERIANVS. AVG. Cap. Idem.

VICTORIA. EXERCIT. Victoria stol. s. i. stans, s. elata  
Coronam s. palmam.

IMP. VALERIANVS. AVG. Cap. Idem

VICTORIA. GERMAN. Imperator palud. Cap. laur s. i.  
stans, a sinistro d. extensa globum, s. haste muritur  
ex adverso Victoria s. i. stans s. Coronam s. palmam.

IMP. P. LIC. VALERIANO. AVG. Cap. Idem

VICTORIA. GERMANICA. Victoria stol. s. i. stans, s. i.  
insistit Clypeo humiposito, s. palmam ad pedes a  
dextis Captus humi sedens dorso obverso.

IMP. C. P. LIC. VALERIANVS. P. F. AVG. Cap. Idem

VICTORIA. GERM. Victoria stol. s. i. stans, s. elata  
Coronam s. palmam ad pedes a dextis Captus  
humis sedens.

IMP. VALERIANVS. P. F. AVG. Cap. Idem.

VICT. PART. Victoria stol. s. i. stans s. insistit Clypeo humi  
posito s. palmam ad pedes captus humi sedens clypeo quasi  
coopatus.



VALERIANVS. P. F. AVG. Cap. Idem.

VICT. PARTICA. Victoria, alte succincta ad sin. dext. -  
 magnis partibus gradibus, d. clata coronam. S. paludam  
 pede dextro dorsum castri humi desidentis genuis.

IMP. P. LIC. VALERIANO. AVG. Cap. Idem.

VIRTUS. AVG. fig. milit. Cap. gal. d. c. stans. d. extensam  
 victoriolam, s. demissam hastam tenet et clypeus insitit  
 humiposito.

IMP. C. P. LIC. VALERIANVS. AVG. Cap. Idem.

VIRTUS. AVGG. Duæ fig. palud. ex adverso stantes, quæ  
 a dextris hastas humitatas dextram, globum gestat &  
 sinistram, quæ ad sin. victoriolam dextram sustinet &  
 hastam vero transversam levam tenet

IMP. C. P. LIC. VALERIANVS. P. F. AVG. Cap. Idem.

VIRTUS. AVGG. Typus ut supra.

VALERIANVS. P. F. AVG. Cap. lux. rad. s. c. cum palud.

VIRTUS. AVGG. fig. milit. Cap. gal. d. c. stans d. extensam  
 victoriolam s. hastas ferratas humitatas.

IMP. VALERIANVS. P. AVG. Cap. non puer. laur. s. c. cum palud.

VIRTUS. AVGG. fig. milit. Cap. gal. d. c. stans, s. demissa  
 clypeus insitit humiposito s. hastas ferratas invertas  
 humitatas.

IMP. C. P. LIC. VALERIANVS. AVG. Cap. rad. s. c. cum palud.

VIRTUS. AVGG. Typus ut supra.

IMP. VALERIANVS P. AVG. Cap. Idem.

VIRTUS. AVGG. fig. milit. Cap. gal. d. c. stans d. extensam -  
 victoriolam, s. demissam hastam tenet et clypeus insitit  
 humiposito

558

IMP. P. LIC. VALERIANO AVG. Cap. Idem  
VIRTUS. AVGG. *tyfus ut supra.*

IMP. C. P. LIC. VALERIANVS. AVG. Cap. Idem.  
VOTA. ORBIS. *Duae victoriae ex advento Istantes elyfeum  
sustinent palme arbori appensum in quo S. C.*

IMP. C. P. LIC. VALERIANVS. AVG. Cap. Idem  
VOTIS. DECENNALIBVS. *in Laureâs.*

# MARINIANA.

DIVAE. MARINIANAE. Cap. S. C. *indiana bicorni.*

CONSECRATIO. *Baro a fronte Caudâ luxurâ.  
Idem nummus. Cum V. adentris in arcâ.*

DIVAE. MARINIANAE. Cap. Idem.

CONSECRATIO. *Baro S. C. gradicus olâ laevâ luxurâ.*

DIVAE. MARINIANAE. Cap. Idem.

CONSECRATIO. *Baro adentris sinistrorsum  
volitans Marinianam fert in caelos, haec vultu  
dext. Couv. dextram attollit S. hastam.*

DIVAE. MARINIANAE. Cap. Idem.

CONSECRATIO. *Aquila a sinistris dext. -  
volitans Marinianam fert in caelos haec  
vultu sinistrorsum converso, laevam  
attollit, S. hastam.*

# GALLIENVS.

GALLIENVS. AVG. Cap. rad. s.c.

Eadem Epigraphe. Inusta Idem Caput nudum

IMP. GALLIENVS. DIVS. AVG. Cap. rad. s.c. ad pates -  
Cum lorica.

Eadem Epigraphe. Inusta Idem Caput nudum.

GALLIENVS. AVG. Cap. rad. s.c.

ABVNDANTIA. AVG. fig. mul. stol. s.c. utraque -  
sustinet cornuop. ex quo nummos effundit in area -  
a dextera B.

IMP. GALLIENVS. AVG. Cap. Laur. s.c.

ABVNDANTIA. AVG. fig. mul. stol. s.c. utraque -  
manu cornuop. ex quo nummos effundit

s. mul.  
et forum.  
min.

GALLIENVS. AVG. Cap. rad. s.c. cum Balud.

ABVNDANTIA. AVG. Cyberis seminudus ad sin dextera  
Rumi decumbens, s. catenata arundinem longam, s. -  
demissa urnam ex qua defluunt aquae infra S.P.Q.R.

GALLIENVS. AVG. Cap. rad. s.c.

ADVENTVS. AVG. Gallienus eques pacificatoris -  
habitu ad sin dext. Lento passo procedens, s. gestans et  
elata, s. hastam transversam.

IMP. C. P. LIC. GALLIENVS. AVG. Cap. rad. s.c. cum -  
palea.

AEQVITAS. AVGG. fig. mul stol. s.c. stans s. bitamum  
s. cornuop.

GALLIENVS. AVG. Cap. rad. S. C.

AEQVITAS. AVG. Typus ut Supra.

Idem nummus Cap. Gallieni dent. conuerso.

Idem nummus Cap. Sin. conu. Cum VI. adinst. in arcu.

GALLIENVS. P. F. AVG. Cap. rad. S. C. Cum Chorae

AEQVITAS. AVG. Typus ut Supra Cum Stella adextris  
in arcu.

GALLIENVS. AVG. Cap. rad. S. C. Cum palud.

(N)  
AEQVITAS. AVG. Typus ut Supra Cum Stella adextris  
in arcu.

GALLIENVS. AVG. Cap. rad. S. C.

AETERNITAS. AVG. Oricus Cap. rad. humeros pallio  
cooperatus cetera nudus, d. c. stans. d. clatus et enjandis,  
s. extens a globum.

Idem nummus Cum T adextris in arcu.

IMP. GALLIENVS. AVG. Cap. Laur. S. C.

AETERNITAS. AVG. Typus ut Supra sed minor adext.  
in arcu.

N. Mol.  
et form.  
min.

GALLIENVS. AVG. Cap. Laur. S. C.

AETERNITAS. AVG. Typus ut Supra sed minor ad  
extris in arcu T.

N. Mol.  
et form.  
min.

GALLIENVS. AVG. Cap. rad. S. C. adjectus cum lorica.

AETERNITAS. AVG. Supra S. C. stans Remus in  
Romulum lactans. Infra palmis ramus.

Idem nummus Cum paludamento.

GALLIENVS. AVG. Cap. rad. S. C. Cum palud.

AETERNITAS. AVG. fig. vir. tog. Cap. vel. S. C. stans (Platonum  
dicunt) d. p. adnotas, s. unum tenet. in sinu parte P. XV.

GALLIENVS. AVG. Cap. rad. S. c. adjectus cum lorica.

AETERNITATI. AVG. Oriens cum pallio ab humeris pendulo, Cap. rad. Coetera nudus, d. c. stans, d. elatus er-  
eupantia, d. extensa globum.

GALLIENVS. P. F. AVG. Cap. rad. S. c. adjectus cum lorica.

AETERNITATI. AVG. Oriens ut supra cum Stella uidentis  
in area.

IMP. GALLIENVS. P. AVG. Cap. rad. S. c. cum pallio.

AETERNIT. AVGG. Oriens cum Pallio ab humeris -  
pendulo, u. in brachium laevum rejecto, Cap. rad. Coetera  
nudus, d. c. stans d. elatus et eupantia d. extensa globum

GALLIENVS. AVG. Cap. rad. S. c.

ANNONA. AVG. fig. mul. stol. d. c. stans Cap. spicis  
ornato, p. uel uero proae uotis hypochrysi, d. tenui oblongo  
humilitus, d. extensa spicis, in area u. dentis V.

GALLIENVS. AVG. Cap. rad. S. c.

ANNONA. AVG. fig. mul. stol. d. c. stans. d. demittas -  
spicis super modio d. extensa aures ora humilitus.

IMP. GALLIENVS P. F. AVG. GERM. Cap. rad. S. c. adjectus  
cum lorica.

<sup>(in)</sup>  
APOLINI. CONSERVA. Apollo nudus d. c. stans, d. extensus  
laui rannum laeva demittas lyram, humili cyppo impositam.

IMP. C. P. LIC. GALLIENVS. AVG. Cap. rad. S. c. adjectus  
cum lorica.

<sup>in</sup>  
APOLINI. CONSERVA. Apollo nudus d. c. stans -  
d. extensus laui rannum, laeva demittas lyram humili  
cyppo. impositam

IMP. C. P. LIC. GALLIENVS. AVG. Cap. rad. S. C. ad pectus  
Cum Lorica.

<sup>(sic)</sup>  
APOLINI. PROPVC. Apollo cum pallio et humeris -  
fundulo, caetera nudus S. C. Stans, Sagittam in manu -  
emissurus.

GALLIENVS. AVG. Cap. rad. S. C.

APOLLO. CONSERVA. Apollo nudus vultu S. C. Stans d.  
elatum capiti imponit laeva Cytharam Cyppo -  
impositam.

GALLIENVS. AVG. Cap. rad. S. C.

APOLLO. CONSER. Apollo nudus vultu Sin. conu.  
Stans, dextra elatum capiti radiato imponit, laeva  
Cytharam Cyppo impositam.

GALLIENVS. AVG. Cap. rad. S. C. cum palud.

APOLLO. CONSER. Apollo nudus vultu d. c. Stans, dextra  
demittit lauri ramos; S. pariter demittit spicas ut videtur.

GALLIENVS. AVG. Cap. rad. S. C.

BONAE. FORTVNAE. fig. mul. Nol. d. c. Stans, d. demittit  
stemonem cum positum attingit cui globus subiacet  
S. cornuq. sustinet.

GALLIENVS. AVG. Cap. rad. S. C.

BON. EVEN. AVG. fig. virilis nudus d. c. Stans d. catenda  
pateram super aras ignitas, S. demittit spicas infra M-T.

<sup>(sic)</sup>  
GALLIENVS. AVG. Cap. rad. S. C.

CASTOR. Castor d. c. Stans, d. Equum capistro retinens, S. hastam

GALLIENVS. AVG. Cap. rad. S. C. ad pectus cum Lorica.

COHN. PRAET. VI. P. VI. F. Leo Cap. rad. S. C. gradient

M. Sub

56.  
Idem nunnus Cap. gallieni rad. d. c. manu dextra  
apparente speculum super humero dextro tertia non apparente  
clypeum.

GALLIENVS. AVG. Cap. rad. d. c.

COHH. PRAET. VII. P. VII. F. Leo Cap. rad. d. c. gradibus.

GALLIENVS. AVG. Gallienus Cap. rad. et gul. d. c. ad spectus  
cum lorica d. non apparente speculum in transversam, speculum  
non apparente clypeum.

COHH. PRAET. VII. P. VII. F. Leo Cap. rad. d. c. gradibus.

Idem nunnus Cap. rad. d. c. ad spectus cum palud.

GALLIENVS. AVG. Cap. rad. d. c.

CONCOR. AVG. fig. mul. stol. d. c. sedens d. extensa  
patenam, s. cornuof. supra ... T. ...

IMP. C. P. LIC. GALLIENVS. AVG. Cap. rad. d. c. cum palud.

CONCORDIA. AVGG. duae dextrae junctae.

IMP. GALLIENVS. P. AVG. Cap. rad. d. c. cum palud.

CONCORDIAE MILITVM. fig. mul. stol. d. c. stans d.  
extensa patenam s. Cornuof.

IMP. C. P. LIC. GALLIENVS. AVG. Cap. rad. d. c. ad spectus  
cum chorae.

CONCORDIA. EXERCIT. fig. mul. stol. d. c. stans d.  
extensa patenam s. duplex cornuof.

IMP. C. P. LIC. GALLIENVS. AVG. Cap. rad. d. c. ad spectus  
cum chorae.

CONCORDIA. MILIT. fig. mul. stol. d. c. stans d. extensa  
patenam s. duplex cornuof.

IMP. GALLIENVS. . . . . Cap. rad. d. c. cum palud.

CONCOR. LEGG. fig. mul. stol. d. e. sedens. d. catenata  
patenam s. geminum cornuop.

IMP. GALLIENS. P. AVG. Cap. rad. s. e. cum palud.

CONCOR. MIL. fig. mul. stol. d. e. stans d. extensa  
patenam s. cornuop.

GALLIENS. AVG. Cap. rad. s. e. cum palud.

CONSERVAT. AVG. Asculapius pectore sinu nudo stans  
a fronte, d. demissa baculo iunctitudo cui involutus est  
serpens, laeva stolis involutus. infra S. P. Q. R.

GALLIENS. AVG. Cap. rad. s. e.

CONSERVAT. PIETAT. fig. virilis palud. Cap. laev.  
d. e. stans d. catenata s. iustus adnititur. a dextris fig.  
nuda procumbens et manibus pectus is suffers in arcu  
a sin XII.

Idem nummus cum XII infra.

GALLIENS. P. F. AVG. Cap. rad. s. e. adjectus cum chorae  
DEO. MARTI. Templum quatuor Columnarum in cornu  
detinet, Cujus in aditu stans Cap. gal. d. e. stans, d. Clypeus  
iunctus humi posito, s. hastas ferratas.

GALLIENS. P. F. AVG. Gallianus Cap. rad. d. e. adjectus  
cum lorica, d. non apparente gestat s. iaculum humero dextro,  
Clypeum vero sinistra non apparente.

DEO. MARTI. Typus ut supra.

IMP. GALLIENS. AVG. Cap. rad. s. e.

DIANA. CONS. AVG. Cervae adext. sin. gradicus  
Cap. dextor. cons. infra E.

GALLIENS. AVG. Cap. rad. s. e.



DIANA.E.CON.S.AVG. *Cerussa in dextro gradus  
infra XII.*

GALLIENS.AVG. *Cap. rad. s. c.*

DIANA.FELIX. *Diana alta succincta venatoris -  
habitus s. stans, d. hastas ferratas, s. venabula -  
nunitur, s. extensa arcum propedi bus a sin. canis  
venaticus auferens.*

IMP. GALLIENS.AVG. *Cap. rad. s. c.*

DIANA.FELIX. *Diana alta succincta venatoris -  
habitus adentris sinistro gradus, d. elata sagittam  
trahit s. hastas dextro appensa, s. extensa arcum tenet.  
propedi bus canis venaticus auferens.*

*Idem nummus Cap. gallicus rad. dext. canis.*

GALLIENS.AVG. *Cap. rad. s. c.*

FECVNDITAS.AVG. *fig. mul. stol. d. c. stans d. -  
manum protendi puerulo ad pedes stantis s. cornuoff.*

GALLIENS.AVG. *Cap. rad. s. c.*

FELICI.AET. *fig. mul. stol. d. c. stans cubito dextro -  
columna nunitur, s. caduceum alatum*

GALLIENS.AVG. *Cap. rad. s. c. cum chorale.*

FELICI.AVG. *fig. mul. stol. d. c. stans, d. hastas  
caduceatos nunitur, s. cornuoff.*

IMP. GALLIENS.P.F.AVG. GERM. *Cap. rad. s. c. ad pectus  
cum loricâ.*

FELICITAS.AVG. *fig. mul. stol. d. c. stans, d. hastas  
caduceatos nunitur s. cornuoff.*

GALLIENS.AVG. *Cap. rad. s. c. ad pectus cum loricâ.*

- FELICIT. AVG. fig. mul. Stol. d. c. Stans d. hastas  
 Caduceatōe iunxitur, laeva intensā globum.
- GALLIENVS. AVG. Cap. rad. s. c.
- FELICIT. AVG. fig. mul. Stol. d. c. Stans d. clata caduceum  
 s. hastas iunxitur a deatris in arcā P.
- GALLIENVS. AVG. Cap. rad. s. l.
- FELICIT. PVBL. fig. mul. Stol. d. c. sedens d. caduceum  
 alatum s. cornuof. infra T.
- GALLIENVS. AVG. Cap. rad. s. c. adpectus cum lorica.
- FIDES. AVG. Mercurius nudus d. c. Stans d. crumena  
 s. caduceum super brachijs laevo pallium sustinet supra  
 P. XV.
- GALLIENVS. AVG. Cap. rad. s. c. adpectus cum lorica
- FIDES. EXERC. VIII. fig. mul. Stol. vultu s. c. Stans  
 d. signu militari iunxitur s. cornuof.
- IMP. GALLIENVS. AVG. Cap. rad. s. c. adpectus cum lorica
- FIDES. MIL. fig. mul. Stol. d. c. Stans inter duo  
 signa militaria quorum vni parumpo inclinato  
 deatras iunxitur, alteri iunxitur sinistra.
- GALLIENVS. AVG. Cap. rad. s. c.
- FIDES MILIT. fig. mul. Stol. d. c. Stans s. signu militari  
 iunxitur, s. hastam transversam.
- IMP. C. P. LIC. GALLIENVS. AVG. Cap. rad. s. c. adpectus  
 cum lorica.
- FIDES. MILITVM fig. mul. Stol. d. c. Stans inter duo  
 signa militaria erecta, quorum vni deatras alteri  
 iunxitur sinistra.

GALLIENVS. AVG. Cap. rad. S. C.

FIDES. MILITVM. in Lauræ

GALLIENVS AVG. Cap. Laur. S. C.

H. min.  
moduli.

FIDES. MILITVM. fig. inel. Stol. S. C. Stans S. Signis  
militari dextris, S. hastis.

IMP. GALLIENVS. AVG. Cap. rad. S. C. ad pectus cum lorica.

FIDES. MILITVM. Aquila alis feris capansis globo  
inposita, Corpore dextro. rostro sinist. conuerso coronam  
gestans, hinc et inde signis militaris aeternum.

IMP. GALLIENVS. PIVS. AVG. Cap. rad. S. C. ad pectus cum  
Loricis.

FIDES. MILITVM. Typus ut supra.

GALLIENVS. AVG. GERM. V. Gallicus Cap. rad. S. C. ad pectus

cum Lorica, S. apparente Spiculum super humero dextro, —  
laeva non apparente Clypeum.

FIDES. MILITVM. Typus ut supra.

GALLIENVS. P. F. AVG. Gallicus Cap. rad. S. C. ad pectus

cum Lorica, S. apparente Spiculum super humero laevo, —  
laeva non apparente Clypeum.

FIDES. MILITVM. Typus ut supra.

IMP. GALLIENVS. P. AVG. Cap. rad. S. C. ad pectus cum Lorica

FIDES MILITVM. Typus ut supra.

GALLIENVS. AVG. Cap. rad. S. C. ad pectus cum Lorica.

FIDES. MILITVM. fig. inel. Stol. S. C. Stans hinc duo  
Signa militaria recto quorum vni dextro alteri  
sinist. S. hastis.

GALLIENVS. AVG. Cap. rad. S. C.

FORTVNA. AVG. fig. mul. stol. d. c. stans d. demissa <sup>scg.</sup>

tenoni limitatur, s. cornuopia (nummus in quo —  
parte capitis littera quaedam partes aures, et parte  
aureas litteras quaedam partes alterius distincte sequitur)

IMP. GALLIENVS. AVG. Cap. rad. s. c.

FORT. REDVX. fig. mul. stol. d. c. sedens d. catenas attingit  
tenonem humi positum, uniglobus subjacet, s. cornuopia  
infra. M. S.

IMP. GALLIENVS. P. F. AVG. G. M. Cap. rad. s. c. adpectus cum  
lorica.

FORT. REDVX. fig. mul. stol. d. i. sedens d. catenas novis  
gubernulam attingit s. cornuopia.

IMP. GALLIENVS. AVG. Cap. laev. s. c. — — — — — N. min.

FORTVNA. REDVX. fig. mul. stol. d. c. stans. d. catenas <sup>modul.</sup>  
tenoni limitatur globo inposito sin. cornuopia.

GALLIENVS. AVG. Cap. rad. s. c.

FORTVNA. REDVX. fig. mul. stol. d. c. stans d. demissa  
tenonem globo inpositum et humi positum s. cornuopia  
a sin. in area s.

GALLIENVS. AVG. Cap. rad. s. c. adpectus cum lorica.

FORTVNA. REDVX. fig. mul. stol. d. c. sedens d. catenas  
tenonem attingit humi positum s. cornuopia. infra. S.

IMP. C. P. LIC. GALLIENVS. AVG. Cap. rad. s. c. cum foliis.

FORTVNA. REDVX. Mercurius nudus cinctus d. c. stans  
d. eremeneam s. caduceum tomentosum cum pallio super  
brachio laevo.

GALLIENVS. AVG. Cap. rad. s. c. cum Saled.

GENIO. AVG. fig. viril. hincata. Cap. titulato d. stans

d. extensa pateram supra tripedem iugitum, s. cornuoff.  
infra pater palmæ ramus

GALLIENVS. AVG. Cap. rad. s. ad pectus cum lorica.

GENIVS. AVG. fig. virilis nudus. Cap. titulato d. stans -

d. extensa pateram, s. cornuoff. pater s. quædam militare  
inurea s. d. cat. VI.

Idem nomenclatur in quo genius Caput habet titulatum  
cinnamum legitur a deatibus V. et I. ad iugitum

GALLIENVS. AVG. Cap. Rad. s. cum palud.

GENIVS. AVG. fig. virilis hincatus. Cap. titulato d. -

stans d. extensa pateram supra tripedem iugitum s. -  
cornuoff. infra palmæ ramus.

GALLIENVS. P. F. AVG. Cap. rad. s. ad pectus cum lorica.

(s. r.)  
GERMACVS. MAX. V. Trophæum erectum cum duobus  
infra Capitis dorso obversis d. d. d. d. d. d. d. d.

IMP. GALLIENVS. P. F. AVG. Cap. rad. s. ad pectus cum lorica.

(s. r.)  
GERMANICVS MAXIMVS. Trophæum ut supra.

IMP. C. P. LIC. GALLIENVS. P. F. AVG. Cap. rad. s. ad -  
pectus cum lorica.

GERMANICVS. MAX. TER. Trophæum ut supra sed minus  
ornatum et magis oblongum.

IMP. GALLIENVS. P. AVG. Cap. rad. s. ad pectus cum -  
lorica.

GERMANICVS. MAX. V. Trophæum ut supra

GALLIENVS. P. F. AVG. Cap. rad. s. ad pectus cum lorica.

GERMANICVS. MAX. V. Trophæum ut supra.

GALLIENVS. P. F. AVG. Gallienus Cap. rad. d. e. ad pectus  
cum Lorica d. apparente spiculum super humero dextro  
s. non apparente clypeum.

GERMANICVS. MAX. V. Trophaeum ut supra.

GALLIENVS. AVG. GERM. V. Gallienus Cap. Rad. d. e. ad  
pectus cum Lorica, d. apparente spiculum super humero  
dextro, s. non apparente clypeum.

GERMANICVS. MAX. V. Trophaeum ut supra.

GALLIENVS. AVG. Cap. rad. s. e.

INDVLG. AVG. fig. mul. Stol. d. e. gradicus s. florem  
elatum, s. vestem retro subleuat in arcu a deat. P.

IMP. GALLIENVS. AVG. Cap. rad. s. e.

INDVLG. AVG. Typus ut supra supra s.

IMP. GALLIENVS. P. F. AVG. COS. VI. Gallienus Cap. rad  
d. e. ad humeros cum trabes consulari, d. apparente spiculum  
cujus in humeris hinc Aquilas.

INDVLG. AVG. fig. mul. Stol. ad sin. deat. gradicus, d.  
elatus florem, s. vestem retro subleuat.

GALLIENVS. AVG. Cap. rad. s. e.

INDVLGENT. AVG. fig. mul. Stol. d. e. sedens d. cinctus  
ramusculum s. hastam breuem transversam supra P.

GALLIENVS. AVG. Cap. rad. s. e.

INVICTVS. oriens Cap. rad. humeros pallio coopertus  
caetera nudus, d. curre. Stans, d. elatus et expansus, s. flagrum.

GALLIENVS. AVG. Cap. rad. s. e.

IO. CANTAB. respicitur d. e. Stans, d. fulmen, s. hastas  
junctas.

GALLIENVS AVG. Cap. rad. S. i.

IOVI. CONS. AVG. Cap. rad. sin. ita. conuersus

Idem nimirum eum Cap. rad. dextr. conuersus et infra S.

GALLIENVS AVG. Cap. rad. S. i. ad pedes eum et hircum

IOVI. CONSERVA. Iuppiter nudus S. i. sedens S. i.

extant a victoribus, S. hastas iunctas.

GALLIENVS AVG. Gallienus Cap. rad. et pul. S. i. ad humeros

eum lorica S. non apparente spiculum tenet inextremis S. elyptum.

IOVI. CONSERVA. Iuppiter nudus sed eum gallio ab

humeris pendulo S. i. stans, S. fulmen, S. hastas iunctas

ad pedes dextris et aquilas, in arcu a sin. S.

GALLIENVS AVG. Cap. rad. S. i. ad pedes eum.

IOVI. CONSERVA. Typus ut supra sed eum S. a dent. in arcu

GALLIENVS AVG. Cap. rad. S. i. eum palud.

IOVI. CONSERVA. Typus ut supra sed absque litteris in arcu.

Idem nimirum Capite Gallieni dextr. conu. et pectora nudo.

IMP. C. P. LIC. GALLIENVS AVG. Cap. rad. S. i. ad pedes  
eum lorica.

IOVI. CONSERVA. Typus ut supra absque litteris in

arcu et sine Aquilas.

IMP. C. P. LIC. GALLIENVS AVG. Cap. rad. S. i. ad pedes

eum lorica.

IOVI. CONSERVAT. Typus ut supra absque aquilas et

litteris.

IMP. C. P. LIC. GALLIENVS AVG. Cap. rad. S. i. ad pedes eum lorica

IOVI. CONSERVATORI. Iuppiter nudus sed eum gallio ab humeris

utrinque pendulo vultu S. i. stans S. extensus fulmen quo protegitur

quincunx paludatum infra stantem, et dextris florem

trifidum tenens S. hastas iunctas.

GALLIENVS. AVG. Cap. rad. s. i. ad spectus cum palud.

IOVI. CONSERVATORI. Iuppiter cum pallio ab humeris  
utrinque pendente. Coeterus nudus s. i. stans, s. extensa  
globum s. hastas iunxitur.

IMP. C. P. LIC. GALLIENVS P. F. AVG. Cap. rad. s. i. Cum palud.

IOVI. CONSERVATORI. Iuppiter nudus cum pallio a tergo  
in utroque brachio reiecto s. i. stans s. extensa globum  
habet hastas iunxitur sinistra. Gallienus laur. et palud. Hastas  
in adventu dextram protendit globum accepturus s. i. iunxitur  
vero transversum tenet sinistra. in parte nummi superiore  
Corona laurea.

Idem nummus ex parte Capitis, et in quo parte aversa  
Gallienus laur. protendit globum accepturus, hastas vero  
dextram iunxitur.

IMP. GALLIENVS. PIVS. AVG. Cap. rad. s. i. ad spectus cum  
Lorica.

IOVI. CRESCENTI. Cap. s. i. gradibus Cui Iuppiter  
parvulus nudus insidet, vultus s. i. dextera extensa et laur.  
dext. iunxitur laeva.

GALLIENVS. P. F. AVG. Cap. rad. s. i. ad spectus cum lorica M.  
cul

IOVI. CRESCENTI. Typus ut supra.

GALLIENVS. AVG. Cap. rad. s. i.

IOVI. PROPVCNAT. Iuppiter nudus s. i. cum pallio -  
volante ad sin. dext. magnis passibus gradibus ac vultus  
sin. laur. s. lato extensa fulmen laeva demissa  
expansas. à dextro in arcu XI.

GALLIENVS. AVG. Cap. rad. s. i. ad spectus cum Lorica.



IOVIS. STATOR. Iuppiter nud. Vultu s. c. Stans d. —  
 Hastas iunxitur, laeva ad latus demissa fulmen.  
 Idem numerus cum S a dextris in area.

GALLIENVS. AVG. Cap. rad. s. c. cum palud.

IOVI. STATORI. Iuppiter nudus vultu d. c. Stans, d. hastas  
 iunxitur s. fulmen gestat, infra Stella.

GALLIENVS. P. F. AVG. Cap. rad. s. c. cum lorica.

IOVI. STATORI. Typus demum cum stellas a d. in. in  
 area.

IMP. GALLIENVS. AVG. Cap. rad. s. c. cum lorica.

IOVI. VICTORI. Emissus in quo IMP. CES. supra quem  
 statua Iovis nudus, d. c. Stans, d. cetera Victoriolam, s.  
 Hastas iunxit.

IMP. GALLIENVS. P. AVG. Cap. rad. s. c. cum lorica.

IOVI. VICTORI. Typus ut supra.

GALLIENVS. P. F. AVG. Cap. rad. s. c. ad pedes cum palud.

IOVI. VICTORI. Typus ut supra

GALLIENVS P. F. AVG. Gallienus Cap. gal. d. c. ad pedes cum  
 Lorica d. apprente speculum super humeros datus s. non  
 apprente Elyseum.

IOVI. VICTORI. Typus ut supra.

IMP. GALLIENVS. AVG. Cap. rad. s. c. ad pedes cum Lorica

IOVI. VICTORI. Iuppiter nudus sed humeros pallio  
 volitante cooperitus s. c. Stans, d. fulmen vibraturus  
 Spallium volitans huius in area a dextris S.

Idem numerus absque littera S.

GALLIENVS. AVG. Cap. rad. s. c. ad humeros cum palud.

IUVI. VLTORI. Typus ut supra in arcu a dextis S.

GALLIENS AVG. Cap. rad. S. c. N. Sub.

IUNONI. CONS. AVG. Cervus a sin. dext. gradicus

GALLIENS AVG. Cap. rad. S. c. cum chorae. N. Sub.

IUNO. REGINA, fig. mul. stol. d. c. stans d. c. a. d. d. c. a. p. a. t. a. m.   
 s. h. a. t. t. e. s. i. n. i. t. e. t. u. s. a. d. d. e. x. t. r. i. s. p. a. r. t. i. s. i. n. a. r. c. u. Q.

GALLIENS AVG. Cap. rad. S. c.

LAETITIA. AVG. fig. mul. stol. d. c. stans d. d. m. i. t. t. a.

corollam s. a. u. s. t. r. a. a. n. t. e. f. o. r. e. i. n. i. t. e. t. u. s.

IMP. GALLIENS P. F. AVG. Gallicus Cap. rad. S. c. ad p. t. u. s.   
 cum lorica s. non apparente speculum lunatum

LAETITIA. AVG. Typus ut supra

IMP. GALLIENS AVG. Gall. Cap. rad. d. c. ad p. t. u. s. cum   
 trabes s. non apparente signum Cujus in apice aquila

LAETITIA. AVG. Typus ut supra

GALLIENS AVG. Cap. rad. S. c.

LAETITIA. AVG. Typus ut supra infra P.

GALLIENS. AVG. Cap. rad. S. c.

LAETITIA. AVG. Typus ut supra infra P.

IMP. GALLIENS. P. F. AVG. Cap. rad. S. c. ad p. t. u. s. cum lorica

LAETITIA. AVGG. fig. mul. stol. d. c. stans, s. d. m. i. t. t. a.   
 corollam s. a. u. s. t. r. a. a. n. t. e. f. o. r. e. i. n. i. t. e. t. u. s.

IMP. C. P. LIC. GALLIENS. AVG. Cap. Idem

LAETITIA. AVGG. Typus ut supra.

IMP. C. P. LIC. GALLIENS P. F. AVG. Cap. Idem

LAETITIA. AVGG. Typus ut supra

IMPC. P. LIC. GALLIENS. P. F. AVG. Cap. Idem. S. c. ad p. t. u. s.   
 cum lorica N. mol. minoris.

LAETITIA. AVGG. Typus ut supra.

GALLIENVS. AVG. Cap. rad. s.c. ad spectus cum lorica.

LEG. I. ADI. VI. P. VI. F. Cap. rornat sinistro. convertus  
Idem nummus Cap. galliani rad. d.c. dextris apparente  
speculum super humero dextro laeva non apparente, Elyseum

GALLIENVS. AVG. Cap. rad. s.c. ad spectus cum Lorica.

LEG. I. ITAL. VI. P. VI. F. Apex sinist. convertus.

Idem nummus Cap. dextro. convertus.

Idem nummus Cap. d.c. sed Gallianus dextris apparente  
speculum gestat humero dextro, humerum laevum Elyseo cooptus

GALLIENVS. AVG. Gallianus Cap. rad. d.c. ad humeros cum  
Loricâ laevâ tenet speculum humero laevo.

LEG. I. ITAL. VII. P. VII. F. Dos maxime sinistra. convertus

Idem nummus Cap. galliani rad. d.c. cum pectoribus.

GALLIENVS. AVG. Cap. rad. s.c.

LEG. I. MIN. VI. P. VI. F. Pallas stat. Cap. gal. d.c. stans  
dextensâ Victoriam s. Elyseum humeris habentem  
que feratam

GALLIENVS. AVG. Gallianus Cap. rad. d.c. ad spectus cum lorica,  
d. apparente speculum super humero dextro, s. non apparente Elyseum.

LEG. I. MIN. VI. P. VI. F. Pallas ut supra.

GALLIENVS. AVG. Cap. rad. s.c.

LEG. I. MIN. VII. P. VII. F. Pallas ut supra

Idem nummus Cap. rad. s.c. ad spectus cum lorica.

GALLIENVS. AVG. Cap. rad. s.c. ad spectus cum Lorica.

LEG. II. ADI. VI. P. VI. F. Equus alatus cum habentibus adentibus  
sinist. pedibus anterioribus sublimibus.

Idem nummus Cap. Gallieni rad. d. e. cum spiculo super humero dextro et Clypeo a Sinistris

Idem nummus in quo Gallieni Cap. rad. d. e. adpectus cum palud. vel lorica laeva apparente spiculum gestat super humero laevo

GALLIENVS. AVG. Cap. rad. d. e. cum palud.

LEG. II. ADI. VII. P. VII. F. Sequitur ut supra.

Idem nummus Cap. Gallieni gal. et rad. d. e. cum spiculo inverso et Clypeo.

GALLIENVS. AVG. Cap. rad. d. e. adpectus cum lorica

LEG. II. ITAL. VI. P. VI. F. Lupa dext. converta cum duobus infra gemellis.

Idem nummus Cap. dext. cour. cum spiculo super humero dextro et Clypeo a Sinistris

GALLIENVS. AVG. Gallienus Cap. rad. d. e. adpectus cum Lorica laeva apparente spiculum super humero sinistro.

LEG. II. PART. VI. P. VI. F. Centaurus d. e. pedes anteriores subiacibus, d. caput a sin. clarum retro positum.

Idem nummus Cap. Gallieni rad. d. e. adpectus cum lorica.

GALLIENVS. AVG. Cap. rad. d. e. adpectus cum lorica

LEG. II. PART. VI. P. VI. F. Centaurus d. e. pedes dextros anteriores subiacibus, d. cetera globum.

Idem nummus fuerit in quo apparuit thersis per averbas. <sup>M. inus.</sup>

GALLIENVS. AVG. Cap. rad. d. e. adpectus cum lorica

LEG. III. ITAL. VI. P. VI. F. Ibis avis d. e.

GALLIENVS. AVG. Cap. rad. d. e. adpectus cum chitone. d. apparente spiculum super humerum dextrum, laeva non apparente Clypeum

LEG. III. ITAL. VI. P. VI. F. Ibis avis d. e.

GALLIENVS. AVG. Gallienus Cap. rad. s. c. adjectus cum  
loricâ lævâ apparente spiculum super humero lævo.

LEG. III. ITAL. VI. P. VI. F. Ibis avis s. c.

GALLIENVS. AVG. Gallienus Cap. rad. et gol. s. c. adjectus  
cum Loricâ s. non apparente spiculum intransversum, lævo  
pariter non apparente Chryseum.

LEG. III. ITAL. VII. P. VII. F. Ibis avis s. c.

Idem nunnus Cap. rad. s. c. cum pectore nudo.

GALLIENVS. AVG. Cap. rad. s. c.

LEG. III. FL. VI. P. VI. F. Leo à dext. sinistro. deurens

GALLIENVS. AVG. Cap. rad. s. c. adjectus cum loricâ.

LEG. III. FL. VII. P. VII. F. Leo ut supra.

GALLIENVS. AVG. Cap. rad. s. c. adjectus cum loricâ

LEG. V. MAC. VI. P. VI. F. Victoria s. c. gradus s. catenas  
coronam s. palmas humero Impositam ad pedes aquila  
rostris dext. converso.

Idem nunnus in quo Gallienus Cap. rad. s. c. adjectus cum  
loricâ s. non apparente spiculum ysthat et laeva. Iidem non  
apparente chryseum

GALLIENVS. AVG. Cap. rad. s. c.

LEG. V. MAC. VII. P. VII. F. Victoria ut supra.

GALLIENVS. AVG. Cap. rad. s. c. adjectus cum loricâ.

LEG. VII. CLA. VI. P. VI. F. Bos sin. conv.

GALLIENVS. AVG. Cap. rad. s. c. adjectus cum loricâ.

LEG. VII. CL. VI. P. VI. F. Bos sinistro. conversus.

GALLIENVS. AVG. Cap. rad. dext. conv.

LEG. VII. CL. VII. P. VII. F. Bos sin. conversus ut  
suprà.

GALLIENVS. AVG. Gallienus Caprad. Agal. d. c. d. non  
apparente spiculum hoversum.

LEG VII. CL. VII. P. VII. F. Bot d. c. ut supra.

GALLIENVS. AVG. Caprad. Si. adjectus cum lorica.

LEG. VIII. AVG. VI. P. VI. F. Bot Sin. conv.

GALLIENVS. AVG. Caprad. Si. adjectus cum lorica

LEG. X. GEM. VI. P. VI. F. Bot Sin. conv.

GALLIENVS. AVG. Caprad. Si. cum palud.

LEG. X. GEM. VII. P. VII. F. Bot Sin. conv.

GALLIENVS. AVG. Caprad. Si. adjectus cum lorica

LEG XI. CL. V. P. V. F. Nystemus medus cum pallio ut  
tergo fandalorvultu Si. Stans, tridenti deatrua hmitatus,  
J. extensa de byssum sustinet

GALLIENVS. AVG. Caprad. Si. adjectus cum lorica.

LEG. XI. CL. VI. P. VI. F. Typus ut supra.

GALLIENVS. AVG. Caprad. Si. adjectus cum lorica.

LEG. XIII. GEM. VI. P. VI. F. Victoria truncata a deatris  
Si. gradibus, J. elatus coronam J. palman humero laevo  
Juryvitum adpedes Leo deatru. conv. ex adverso gradibus.

GALLIENVS. AVG. Gallienus Caprad. d. c. adjectus cum  
lorica, J. non apparente spiculum hoversum. laeva steno non  
apparente e byssum.

LEG. XIII. GEM. VI. P. VI. F. Typus ut supra

GALLIENVS. AVG. Caprad. d. c.

LEG. XIII. GEM. VII. P. VII. F. Typus ut supra.

GALLIENVS. AVG. Caprad. Si. adjectus cum lorica.

LEG. XIII. GEM. VI. P. VI. F. Capricornus Sin. conv. us.

GALLIENVS. AVG. Caprad. S. C. adjectus cum lorica.

LEG. II XX. VI. P. VI. F. Capricornus Sin. Couus.

GALLIENVS. AVG. Gallienus Caprad. S. C. adjectus cum  
lorica S. non apparentes speculum transversum, laevastem  
non apparente clypeum.

LEG. XXII. VI. P. VI. F. Capricornus Sin. couus.

Idem nummus Cap. gallieni rad. S. C. adjectus cum palud.

GALLIENVS. AVG. Cap. rad. S. C. adjectus cum choroae

LEG. XXX. VLP. VI. P. VI. F. Neptunus nudus cum pallio

ab humeris pendulo, S. C. Stans, dextra tridentis trinitatem

S. delphinum sustinet.

Idem nummus Cap. gallieni rad. dextr. conuerso.

GALLIENVS. AVG. Cap. rad. S. C. adjectus cum Lorica.

LEG. XXX. VLP. VII. P. VII. F. Neptunus ut supra.

GALLIENVS. AVG. Cap. rad. S. C.

LIBERAL. AVG. fig. mul. Nol. S. C. Stans d. tesseram S.  
corampos, in arcu a dextris S.

IMP. C. P. LIC. GALLIENVS. P. F. AVG. Cap. rad. S. C. adjectus  
cum Lorica.

LIBERALITAS. AVGG. Typus ut supra.

IMP. C. P. LIC. GALLIENVS. AVG. Cap. rad. S. C. adjectus  
cum Lorica.

LIBERALITAS. AVGG. Typus ut supra.

IMP. GALLIENVS. AVG. Cap. rad. S. C. adjectus cum Lorica.

LIBERALITAS. AVGG. Typus ut supra.

IMP. GALLIENVS. P. AVG. Cap. rad. S. C. cum palud.

LIBERALITAS. AVGG. Typus ut supra.

GALLIENVS AVG. Cap. rad. S. c.

LIBERO. P. CONS. AVG. Panthera a. dext. conu. Infra B.

GALLIENVS AVG. Cap. rad. S. c.

LIBERT. AVG. fig. uel stol. d. c. Stans pedibus decussatis in  
positis d. extensa fileum d. hastam transuersam laeso  
cubito columnae Iunias, a sin. in aeriā S.

GALLIENVS AVG. Cap. rad. S. c. adjectus cum lorica.

LVNA. LVCIF. Diana cum crescente in capite alba  
succincta S. c. Stans utraque facie uersam in transuersam  
In fra P. XV.

GALLIENVS AVG. Cap. rad. dext. conu.

LVNA. LVCIFERA. Diana stol. sed parua succincta  
cum crescente in capite S. c. Stans utraque facie  
uersam in transuersam.

GALLIENVS AVG. Cap. rad. S. c. cum fulcra.

MARTI. PACIFERO. fig. milit. gal. d. c. gradicus d. extensa  
et clata cauum d. spiculum transuersum a tergo  
elyseus praegradis.

GALLIENVS AVG. Gallicus Cap. rad. et gal. d. c. ad

humeros cum lorica, d. non apparente spiculum tenet  
insertum, laesa hastam non apparente, Elyseus

MARTI. PACIFE. <sup>(sic)</sup> tyfus ut supra cum P. a dext. in aeriā.

GALLIENVS AVG. Cap. rad. S. c.

MARTI. PACIFERO. fig. milit. Gal. d. c. Stans. d. Radium  
a dext. laesa demissa Elyseum attingit humifortium  
et hastam transuersam tenet a dext. in aeriā A.

Idem numerus absque littera in aeriā et a parte capitis cum  
loricā.



IMP. GALLIENS. AVG. Cap. rad. S. C. ad pectus cum Lorica

MARTI. PROPVG. fig. milit. S. C. gradicus S. demissa  
Spiculum transversum S. trochæum humero insertum.

GALLIENS. AVG. Cap. rad. deat. cons.

MARTI. PROPVG. NAT. fig. milit. Cap. gal. ad dextris Sin.  
gradicus, laeva Elyseum sinistra intentâ hastam  
oblongam in transversum retropositam, qua forte hastam  
ad pedes latentem transfodit.

GALLIENS. AVG. Cap. rad. chl.

MERCURIO. CONS. AVG. Equus vel arces marinus Cap.  
rostrato adeat Sin. infra H.

GALLIENS. AVG. Cap. rad. S. C. cum palud.

MINERYA. AVG. Minerva stol. Cap. gal. S. C. stans S.  
hastæ ferratæ inserta, S. demissa Elyseum attingit  
humispositum infra facit palme ramus.

GALLIENS. AVG. Cap. rad. S. C.

ORIENS. AVG. fig. virilis Cap. rad. humeros pallio  
pendulo coopertus, cetera nuda S. C. stans S. elatus et  
expansus, S. intentâ globum.

GALLIENS. AVG. Cap. rad. S. C.

ORIENS. AVG. Orius Cap. rad. humeros pallio coopertus,  
cetera nudus, S. C. stans S. elatus et expansus S. flagrum  
infra S.

IMP. GALLIENS. P. F. AVG. GERM. Cap. rad. S. C. ad pedes  
cum Lorica.

ORIENS. AVG. Orius ut supra absque litteris  
infra.

IMP. C. P. LIC. GALLIENVS. P. F. AVG. Cap. rad. s. e. cum pulch.

ORIENS. AVG. fig. mul. Stol. Cap. turrito s. e. stans a  
dextris s. paululum elata coronam, ca. ad verso stat ad in.  
fig. virilis pulch. Cap. laur. d. i. s. protenta quasi  
coronam alystetis, loricam hastas hinc. in superiore  
nummi parte coronam lauream.

IMP. C. P. LIC. GALLIENVS. AVG. Cap. rad. s. e. cum pulch.

PACATORI. ORBIS. Inpedito lacinibus d. e. latus. s.  
entusio pteram s. hastas hinc, propedi bus Aquila  
ad dextris.

IMP. CAES GALLIENVS. AVG. Cap. rad. s. e.

PAX. AETERNA. fig. mul. Stol. d. e. stans s. ramum  
elatum s. hastam transversam in arcu a dextris D.

IMP. GALLIENVS. AVG. Cap. rad. s. e.

PAX. AETERNA. AVG. fig. mul. Stol. d. e. stans s. ramum  
elatum, s. hastam transversam in arcu a dextris D.

IMP. GALLIENVS. P. AVG. Cap. rad. s. e. adjectis cum loricam

PAX. AVGG. fig. mul. Stol. d. e. stans s. elata ramum  
s. hastam transversam.

IMP. C. P. LIC. GALLIENVS. AVG. Cap. rad. s. e. cum pulch.

PAX. AVGG. Typus ut supra.

IMP. GALLIENVS P. F. AVG. GM. Cap. rad. s. e. adjectis cum loricam

PAX. AVGG. Typus ut supra a dextris in arcu T.

IMP. GALLIENVS. P. F. AVG. GM. Cap. rad. s. e. adjectis cum loricam.

PAX. AVGG: fig. mul. Stol. magnis passibus gradibus  
s. elata ramum s. hastam transversam.

GALLIENVS. AVG. Cap. rad. s. e.

PAX. AVG. fig. mul. stol. d. c. stans d. elato ramum

oleæ, d. non apparente a dextris in arcu S.

GALLIENVS. AVG. Cap. rad. d. c.

PAX. AVG. fig. mul. stol. d. c. gradibus d. elato ramum

d. hastam transversam. infra S.

GALLIENVM. AVG. SENATVS. Cap. rad. d. c. adjectus cum  
loricâ.

PAX. AVG. fig. mul. stol. d. c. stans d. elato ramum d. hastam

transversam in arcu a dextris T.

GALLIENVS. AVG. Cap. rad. d. c. adjectus cum loricâ.

PAX. AVG. fig. mul. stol. d. c. stans d. elato ramum d.

hastam transversam a dextris in arcu V.

Idem nummus cum V. a sinistris in arcu.

GALLIENVS. AVG. Cap. rad. d. c. adjectus cum loricâ.

PAX. AVGVSTI. fig. mul. stol. d. c. magnis passibus gradibus,

d. elato ramum d. hastam brevem introversam.

GALLIENVS. AVG. Cap. rad. d. c.

PAX. AVGVSTI. fig. mul. stol. d. c. magnis passibus

gradibus, d. elato ramum d. hastam transversam a

dextris in arcu S.

GALLIENVS. AVG. Gallius Cap. rad. et Gal. d. sors. d. non

apparente speculum gestat et laeva. Idem non apparente  
clypeum.

PAX. AVGVSTI. fig. mul. stol. d. c. magnis passibus gradibus

d. extensa ramum elatum d. hastam transversam in arcu

a dextris S.

Idem nummus oblique littera S.

GALLIENVS . AVG. Cap. rad. s. c. cum palud. N. sub.

PAX. FVNDATA. Trophæum cum duobus in uno capite  
desidentibus dorso obverso et manus oculis ad moventibus  
Infra Palmæ ramus.

Idem nummus Cap. dext. Converso et absq. palud. in  
parte aversa non extat palmæ ramus.

GALLIENVS . AVG. Cap. rad. s. c. ad spectus cum lorica.

PAX. PVBLICA. fig. mul. stol. d. c. sedens d. rannum elatum  
s. hastam transversam Infra V.

GALLIENVS . AVG. Cap. rad. s. c.

PERPETVITATI AVG. fig. mul. stol. d. c. stans d. clata  
q. lobum s. hastam transversam cubito laevo columna  
munita.

Idem nummus ad humeros cum lorica. ex parte capitis  
cum P. ad sin. in arcu partitavente

IMP. C. P. LIC. GALLIENVS . AVG. Cap. rad. s. c. cum palud.

PIETAS. AVGG. Due fig. viriles palud. Cap. laev. ex adverso  
stantes ara iuxta tutus media utruque dextro extens. à patere  
que ad sin. Læva scipionem demissum, que ad dextro sin.  
baculum surdum in cuius apice aquila.

IMP. C. P. LIC. GALLIENVS . P. F. AVG. Cap. rad. s. c. cum palud.

PIETAS. AVGG. Typus ut supra.

IMP. C. P. LIC. GALLIENVS . P. F. AVG. Cap. rad. s. c. cum palud.

PIETAS. AVGG. Typus ut supra cum coronâ laureâ.  
inter Caput utriusque figuree crabsq. aquile in apice baculi.

GALLIENVS AVG. Cap. rad. s. c.

PIETAS. AVG. fig. mul. stol. d. c. stans ad aram iuxta tutum duobus  
manibus exansis à dextro in arcu P.

IMP. GALLIENVS. P.F. AVG. COS. VI. Gallienus Cap. rad. d. c. ad  
pectus cum trabecâ d. apparente Siphionem Cujus in a. p. c. Aquila.

PIETAS. AVG. fig. mul. stol. d. c. stans ad aram iquitam  
duabus manibus expansis infra P.

GALLIENVS. P.F. AVG. Gallienus Cap. rad. d. c. ad pectus cum  
trabecâ consulari d. apparente Siphionem Cujus in a. p. c. Aquila

PIETAS. AVG. fig. mul. stol. d. c. stans ad aram iquitam  
duabus manibus expansis in a. p. c. d. c. S.

GALLIENVS. AVG. Cap. rad. d. c.

PIETAS. AVG. fig. mul. stol. d. c. stans ad aram iquitam  
duabus manibus expansis a. p. c. in a. p. c. S.

IMP. C. P. LIC. GALLIENVS. AVG. Cap. rad. d. c. cum palud.

P. M. TR. P. II. COS. P. P. fig. milit. Cap. gal. d. c. stans d. d. d. d. d. d. d.  
Clypeo hinc i. p. o. i. t. o. s. i. f. e. r. a. t. i. o. n. e. i. n. i. t. u. s.

IMP. C. P. LIC. GALLIENVS. AVG. Cap. rad. d. c. cum lorica

P. M. TR. P. II. COS. II. P. P. iussites nud. cum pallio a  
tergo pendulo d. c. stans d. falum d. hastae iustitus.

IMP. C. P. LIC. GALLIENVS. P.F. AVG. Cap. rad. d. c. ad pectus  
cum lorica.

P. M. TR. P. III. COS. III. P. P. oriens Cap. rad. d. c. humeros

pallio volitante coopertus cetera nudus d. c. gradicus d.  
elata et expansa d. flagrum.

IMP. C. P. LIC. GALLIENVS. P.F. AVG. Cap. rad. d. c. ad pectus  
cum lorica.

P. M. TR. P. III. COS. III. P. P. oriens Cap. rad. humeros

pallio volitante coopertus cetera nudus d. c. gradicus d.  
elata et expansa d. flagrum

IMP. GALLIENVS. P. F. AVG. GERM. Cap. rad. d. i. adfectus  
Cum Lorica.

P. M. TR. P. III. COS. III. P. P. Typus ut supra.

GALLIENVS. P. F. AVG. Cap. rad. d. i. adfectus Cum Lorica.

P. M. TR. P. VII. COS. III. P. P. fig. vivit. Cap. gal. rursus -  
Gallio Volitante cincta cetera nuda, a dextro sin. gradum,  
d. sinistra speculum transversum. s. trochæum humero -  
laevo impositum.

GALLIENVS. P. F. AVG. Gallienus Cap. rad. d. i. adfectus Cum  
lorica, d. apparente speculum super humero dextro cetera  
non apparente elysem.

P. M. TR. P. VII. COS. III. P. P. Typus ut supra.

GALLIENVS. AVG. Cap. rad. d. i.

P. M. TR. P. VII. COS. III. P. P. fig. militaris ut supra.

IMP. GALLIENVS. P. F. AVG. Cap. rad. d. i.

P. M. TR. P. VII. COS. fig. vivit togata d. i. stans d. sinistra  
pateram super tripodem ignitam s. scipionem brevem infra P.  
Idem nunnus ex utraque parte absque litteris infra.

IMP. GALLIENVS. AVG. Cap. rad. d. i.

P. M. TR. P. VII. COS. Typus ut supra infra...

IMP. GALLIENVS. AVG. Cap. rad. d. i.

P. M. TR. P. VII. COS. fig. vivit togata Cap. vel. d. i. sedens in  
sella curuli, d. cetera globum s. scipionem brevem infra M. S.

IMP. GALLIENVS. P. AVG. Cap. rad. d. i.

P. M. TR. P. VII. COS. figura vivit togata capite velato d. i.  
stans d. sinistra pateram super tripodem ignitam s. scipionem  
brevem. infra M. E.

Idem nummus absque litteris infra.

GALLIENVS. AVG. Cap. rad. S. C. ad spectus cum Lorica.

P. M. TR. P. VIII. COS. III. P. P. fig. virilis togata cap. vel.

d. c. stans d. extensa pater am. huj. oratione iugitum, s. suffragium  
breuem.

GALLIENVS. P. F. AVG. Cap. rad. S. C. ad spectus cum Lorica.

P. M. TR. P. XII. COS. V. P. P. serapis cap. tutelato d. c.

stans d. clata et enfantâ s. hastam puram oblique  
positam.

GALLIENVS. AVG. Cap. rad. S. C. cum pulch.

P. M. TR. P. XIII. (infra C. VI. P. P. Leo d. c. gradus, ad pedes

caput bovis infra fulmine ramus.

Idem nummus Cap. Gallieni rad. d. c. absque pulch.

GALLIENVS. AVG. Cap. rad. S. C. cum pulch.

P. M. TR. P. XV. P. P. Neptunus nudus cum pallio ab humeris

pudulo d. c. stans pede dextro proremanus calceat, d. feruus

dextro superposito s. tridenti iunitus infra VIII.

GALLIENVS. AVG. Cap. rad. et barb. S. C.

P. M. TR. P. XVI. COS. . . . fig. virilis tunicata Cap. rad. d. c.

stans, d. extensa globum s. hostes iunitus in arcu ar

sic. P.

GALLIENVS. AVG. Cap. rad. S. C. ad spectus cum Lorica.

<sup>1. sic</sup>PROVI. AVG. fig. mul. Hol. d. c. stans, d. demissa baculum

demissum, s. cornu. ad pedes a dextro globus.

IMP. GALLIENVS. P. AVG. Cap. rad. S. C. ad spectus cum Lorica.

PROVID. AVGG. fig. mul. Hol. d. c. stans, d. baculum demissum

s. cornu. ad pedes a dextro globus.

IMP. C. P. LIC. GALLIENVS AVG, Cap. rad. s.c. adjectus  
cum Lorica.

PROVIDENTIA. AVGG. Typus ut supra.

IMP. C. P. LIC. GALLIENVS. P. F. AVG Cap. rad. s.c. adjectus  
cum Lorica.

PROVIDENTIA. AVGG. Typus ut supra.

IMP. GALLIENVS. P. F. AVG. GERM. Cap. rad. s.c. cum Lorica.

PROVIDENTIA. AVGG. Typus ut supra.

GALLIENVS. P. F. AVG. Cap. rad. s.c. adjectus cum Lorica.

PROVIDENTIA. AVG. fig. mul. stol. d.c. stans d. baculum  
demi sum. s. hasta iuncta ad pedes.

GALLIENVS. AVG. Cap. rad. d.c.

PROVIDENTIA. AVG. fig. mul. stol. d.c. stans pedibus —  
decurtatur politis, d. baculum demi sum, s. cornu opiae —  
superpositum columna iuncta cubito laevo iuncta ad pedes —  
ad extris globus.

GALLIENVS. AVG. Cap. rad. d.c.

PROVIDENTIA. AVG. Mercurius nudus pallio in brachio  
sinistro rejecto, d.c. stans, s. extensa crumenam s.  
Caduceum.

GALLIENVS. AVG. Cap. rad. s.c. adjectus cum Lorica.

PVDICITIA. fig. mul. stol. d.c. stans d. velum facies —  
obducit s. hastam transversam

IMP. GALLIENVS. AVG. Cap. rad. s.c. adjectus cum Lorica.

RESTIT. GALLIAR. Imperator palud. d.c. stans fig. mul. drem  
notatum Cap. turrito procumbente, et laeva. cornu opiae ferente,  
apprehensam d. subleuat, laeva hastae iuncta.



IMP GALLIENVS. P. AVG. Cap. Idem.

RESTIT. GALLIAR. Typus ut supra.

GALLIENVS. P. F. AVG. Cap. Idem.

RESTIT. GALLIAR. Typus ut supra.

GALLIENVS. P. F. AVG. Gallienus Cap. rad. d. i. adjectus  
cum lorica d. apparente. Spiculum super humero dextro  
non apparente. Clypeum.

RESTITVTOR. GALLIAR. Typus ut supra.

IMP GALLIENVS. PIVS. AVG. Cap. rad. d. i. adjectus cum  
lorica.

RESTITVTOR. GALLIAR. Typus ut supra.

GALLIENVS. P. F. AVG. Cap. rad. d. i. adjectus cum lorica.

RESTITVTOR. GALLIARVM. Typus ut supra.

IMP. C. P. LIC. GALLIENVS. AVG. Cap. rad. d. i. cum palud.

RESTITVT. GENER. HVMANI. Sol. Cap. rad. tunica  
ac tunica cum pallio atque volitante, gradibus abest.  
Sinistr. d. elata et laxata d. extensa globum sustinet.

IMP. C. P. LIC. GALLIENVS. AVG. Cap. rad. d. i. cum palud.

RESTITVT. ORIENTIS. fig. mul. Sol. Cap. tunica stans  
dextis d. elata coronam tenet, Gallienus laur. a palud. ex  
adverso stans d. sinistra d. protensa hunc tunica sinistra.

IMP. C. P. LIC. GALLIENVS. P. F. AVG. Cap. rad. d. i. cum palud.

RESTITVT. ORIENTIS. Typus ut supra.

IMP. GALLIENVS. P. F. AVG. GERM. Cap. rad. d. i. adjectus cum  
lorica.

RESTITVTOR. ORBIS. Imperator palud. a laud. d. i. stans, d.  
figuram procumbentem subleuat d. hunc tunica.

589

- GALLIENVS. AVG. Cap. rad. S. C.
- ROMA. AET. fig. mul. Stol. Cap. gal. d. c. Sedens d. extensa  
Victoriolam, s. hastam transversam.
- GALLIENVS. P. F. AVG. Cap. rad. S. C. adjectus cum lorica.
- ROMAE. AETERNAE. fig. mul. Stol. Cap. gal. d. c. Clypeo  
insidens, d. extensa Victoriolam s. hastae ferratae inuicem  
hincitur.
- Idem nudus cum Stellâ à dextris in arcu.
- GALLIENVS. AVG. Cap. rad. S. C. adjectus cum lorica
- ROMAE. AETERNAE. ex pulat supra cum Stella à  
dextris in arcu.
- IMP. C. P. LIC. GALLIENVS. P. F. AVG. Cap. rad. S. C. cum palud.
- ROMAE. AETERNAE. fig. mul. Stol. Cap. gal. d. c. Clypeo  
insidens, d. extensa Victoriolam s. hastae hincitur. ex  
adverso stat Gallienus palud. Cap. laur. dextram protendens  
quasi Victoriolam auertens, in superiore nudi parte  
autem duas figuras coronae laur.
- GALLIENVS. AVG. Cap. rad. S. C. cum lorica.
- (Sic)  
SAECVLARHS. AVG. Cervus S. C. in hinc parte facit palma  
ramus.
- IMP. GALLIENVS. P. AVG. Cap. rad. S. C. cum palud.
- SAECVLI. FELICITAS. fig. mul. Stol. d. c. Stans d. hastae  
caducentes hincitur, s. cornuosp.
- IMP. GALLIENVS. P. AVG. Cap. rad. S. C. adjectus cum lorica.
- (Sic)  
SAECVLI. FELICITAS. fig. mul. Stol. d. c. Stans d. hastae caducentes  
hincitur. s. cornuosp.
- IMP. GALLIENVS. P. AVG. Cap. rad. S. C. cum palud.

SALVS. AVGG. fig. mul. stol. d. c. stans d. extensa pateram  
 præbet serpentem in arca emergenti s. hasta innititur.  
 IMP. C. P. LIC. GALLIENS. AVG. Cap. rad. s. c. cum Lorica.

SALVS. AVGG. Typus ut supra.

IMP. GALLIENS. P. AVG. Cap. rad. s. c. adjectus cum Lorica.

SALVS. AVGG. fig. mul. stol. s. c. stans laeva extensa pateram  
 qua parat serpentem quem trans ventum tenet dextra.

IMP. GALLIENS. P. F. AVG. Cap. rad. s. c. adjectus cum Lorica.

SALVS. AVGG. Typus ut supra.

IMP. GALLIENS. AVG. Cap. rad. s. c.

SALVS. AVG. Esculapius vultu d. c. stans d. ad latera composita  
 laeva innititur baculo cui circumvolutus est serpens, in ima  
 parte M. P.

Idem nummus in ima parte P.

GALLIENS. AVG. Cap. rad. s. c. cum Lorica.

SALVS. AVG. Apollonius Cap. laur. d. c. stans, d. ramum lauri  
 demissum, s. tripodem innititur, infra P. XV.

GALLIENS. AVG. Cap. rad. s. c.

SALVS. AVG. fig. mul. stol. s. c. stans laeva elata pateram  
 frugibus plenam qua parat serpentem quem trans ventum  
 tenet dextra laeva . . . . s.

GALLIENS. AVG. Cap. rad. s. c. adjectus cum Lorica.

SECVRIT. AVG, fig. mul. stol. pedibus demissatis inpositus  
 vultu d. c. stans ad Columnam cui laevo cubito innitit s. elata  
 capiti composita.

Idem nummus cum VI. ad dextram in arca. et Cap. Gallieni sine  
 Lorica.

GALLIENVS. AVG. Cap. rad. S. C.

SECVRIT. ORBIS. fig. mul. stol. d. c. sedens d. baculum sursum  
genibus impoſitum cubito laevo d. i. iuniora laeva Caput retro  
ſuſtruet, infra VI.

GALLIENVS AVG. Cap. rad. S. C.

SECVRIT. ORBIS. fig. mul. stol. d. c. sedens d. Caduceum atatam  
d. cornuof. infra T.

GALLIENVS. AVG. Cap. rad. S. C.

SECVRIT. PERPET. fig. mul. stol. pedibus decussatione positus  
multa d. c. stans ad Columnam cui laevo cubito iuniora d. -  
hastae iuniora. infra . . .

GALLIENVS AVG. Cap. rad. S. C.

SECVRIT. PERPET. Typus ut supra in aera adentris H.

IMP. GALLIENVS AVG. Cap. laev. S. C.

SECVRIT. PERPET. fig. mul. stol. pedibus decussatione positus  
multa d. c. stans ad Columnam cui laevo cubito iuniora  
d. hastae iuniora.

N. curi  
mol. et -  
forma  
minor.

GALLIENVS. AVG. Cap. rad. S. C.

SECVR. TEMPO. fig. mul. stol. d. c. stans pedibus decussatione  
positus d. hastae iuniora cubito laevo Columna iuniora  
infra M. S.

GALLIENVS. AVG. Cap. rad. S. C. ad pectus cum Chorae

SISCIA. AVG. fig. mul. stol. Cap. laevo d. c. sedens, d. protuberantia  
si vero tantisper elata ac expansa infra sub pedibus laevus  
fluvius medio corpore ad iuniora d. c. notans. Cum veritas in qua  
aqua confluit.

GALLIENVS. AVG. Cap. rad. S. C.

SOLI. CONS. AVG. Bos vel Taurus d. c. in una parte XI.

GALLIENVS AVG. Cap. rad. d. c.

SOLI. CONS. AVG. Degasus d. c. pedibus anterioribus  
sublimibus in una parte A.

GALLIENVS AVG. Cap. rad. d. c. cum pulch.

SOLI. INVICTO. Sol nudus cum pulch. in brevissim  
laevum rejecto, Cap. rad. d. c. stans d. p. extensa s. flagrum

GALLIENVS AVG. Cap. rad. d. c. cum pulch.

SOLI. INVICTO. fig. visibilis tunicata Cap. rad. Vultus  
d. c. stans d. extensa c. lobum s. extensa y lobum in fra P. XV.

IMP. GALLIENVS. P. AVG. Cap. rad. d. c. adjectus cum lorica  
SPES. PVBLICA. fig. mul. stol. d. c. gradicus d. extensa -  
florem s. vestem retro subleuat.

IMP. GALLIENVS. P. F. AVG. Cap. rad. d. c. adjectus cum lorica  
SPES. PVBLICA. Typus ut supra.

GALLIENVS AVG. Cap. rad. d. c. adjectus cum Lorica.

VBERITAS. AVG. fig. mul. stol. d. c. stans d. extensa  
crumenam d. mittam. s. cornu off.

Idem nummus pectore nudo.

Idem nummus cum E. ad. in area pectore Gallieni nudo.

GALLIENVS AVG. Cap. rad. d. c. adjectus cum Lorica.

VENER. VICTR. . . . fig. mul. stol. d. c. stans d.  
extensa yaleam s. hattam ferratam transvestam  
cubito laevo iunitatis Elyseo Anniposito infra VII C.

IMP. C. P. LIC. GALLIENVS AVG. Cap. rad. d. c. cum pulch.

VENVS. VICTRIX. fig. mul. stol. d. c. stans d. extensa -  
galeam s. hastam transvestam cubito laevo Elyseo iunitatis  
Anniposito.

GALLIENVS·AVG. Cap. rad. s. c. cum palud.

VICT. AET. AVG. Victoria stot adest. Sin. st. gradicus  
d. catentū et clata coronam s. palmam humero laevo  
impositam.

IMP. GALLIENVS·AVG. Cap. rad. s. c. adjectus cum lorica

VIC. GALL. AVG. Victoria seminuda s. c. stans pede laevo  
scabello imposito gremio laevo clypeum sustinet iuncta  
palmam alborem et in clypeo dentia scribit III.

GALLIENVS·AVG. Cap. rad. s. c.

VICT. GAL. AVG. III. Victoriae tres s. c. stantes singula  
coronam d. clata et laeva palmam gestat

Idem nudus pectore loricato.

IMP. GALLIENVS P. F. AVG. Cap. rad. s. c. adjectus cum lorica

VICT. GERM. Victoria tunicata et alba succincta a dext.  
data dext. magnis pedibus gradicus, d. catentū coronam  
s. palmam ad pedes a dext. castivas desidens dorso  
obverso manuum Capiti admovent

GALLIENVS·P. F. AVG. Cap. rad. s. c. ad pectus cum lorica.

VICT. GERMANICA. Victoria tunicata et alba succincta  
a dext. sinistra globo sistens d. clata coronam, s.  
trophaeum humero laevo impositum iuncta ylo cum  
castivi duo aversi manibus p. ost. tergaresinites humi  
sedentes

GALLIENVS·P. F. AVG. Gallienus Cap. rad. s. c. adjectus cum lorica

d. apparente spicula supra humero dexto, s. non apparente clypeum

VICT. GERMANICA. Ex p. et supra.

IMP. GALLIENVS·PIVS·AVG. Cap. Idem.

VICT. GERMANICA. Victoria à dextris sinistris globo  
 insistentis ut supra.

GALLIENVS. P. F. AVG. Cap. rad. d. c. ad spectus cum lorica.

VICT. GERMANICA. Victoria tunicata et alto humerata  
 a sin. dent. gradicus d. clata coronam s. palmam

GALLIENVS. P. F. AVG. Gallimus Cap. rad. d. c. ad spectus cum  
 Lorica d. apparente speculum super humero dextro s. non  
 apparente Elyseum.

VICT. GERMANICA. Victoria ut supra.

GALLIENVS. P. F. AVG. Cap. rad. d. c. ad spectus cum lorica.

VICT. GERMANICA. Victoria tunicata et alto humerata  
 d. c. pede dextro d. ornam. Cap. s. vi. humi. fidentis p. ornam. d. clata  
 coronam s. trophaeum.

GALLIENVS. P. F. AVG. Gallimus Cap. rad. d. c. ad spectus cum  
 Lorica d. apparente speculum super humero dextro, s. non  
 apparente Elyseum.

VICT. GERMANICA. Typus ut supra.

IMP. GALLIENVS. AVG. Cap. rad. d. c. ad spectus cum lorica.

VICT. GERMANICA. Victoria tunicata et alto humerata -  
 a dextro sinistris. magnis passibus gradicus, d. extensio  
 coronam s. trophaeum humero laevo inpositum.

IMP. GALLIENVS. P. AVG. Cap. Idem.

VICT. GERMANICA. Typus ut supra.

GALLIENVS. P. F. AVG. Cap. Idem.

VICT. GERMANICA. Typus ut supra.

GALLIENVS. P. F. AVG. Gallimus Cap. rad. d. c. ad spectus cum  
 Lorica, d. apparente speculum super humero dextro s. non  
 apparente Elyseum.

595

VICT. GERMANICA. Typus ut supra.

GALLIENS. AVG. GERM. V. Cap. idem ut in ultimo -  
nummo.

VICT. GERMANICA. Typus ut supra.

GALLIENS. AVG. Cap. rad. S. C.

VICTORIA. AET. victoria stol. d. e. stans d. elata coronam  
S. palmarum.

GALLIENS. AVG. Cap. rad. S. C.

VICTORIA. AET. Victoria ut supra a dextera in area <sup>(sic)</sup> S.

GALLIENS. AVG. Cap. rad. S. C.

VICTORIA. AET. Victoria d. e. stans d. elata coronam S.  
palmarum a dextera in area S. et a sinistra P. (hic nummus

Ligi solit VICTORIA. NEPT. quod hinc pretantur

VICTORIA. NEPTUNI. sed errorem nascitur quod  
Littera P. quae occurrit in area a sinistra saepe posita  
inter litteram E. et litteram T. Hujus vocis AET. iam vero  
princeps hujus vocis littera A. in Gallieni nummis non male  
representat litteram N. verum facile admodum est curare  
Litteram P. non esse partem huius vocis sed in area  
tantum positam, alioquin sic esse scripsit AEP. T. adde  
quod prima littera vera sit A. non N.

Idem nummus Cap. rad. adjectas cum Lorica.

IMP. C. P. LIC. GALLIENS. P. F. AVG. Cap. rad. S. C. adjectas cum  
Lorica.

VICTORIA. AVG. Victoria stol. d. e. stans d. demissa  
elyseo humiposito limitibus, S. palmarum.

IMP. GALLIENS. AVG. Cap. Idem.



VICTORIA. AVGG. Victoria Stol. alis Injunctis vultu  
 d. stans inter duos globos vel clypeos humi positos.  
 utraque sursum vel diademata.

Item nummus Cap. gal. d. et spectore mudo.

GALLIENS. AVG. Gallienus Cap. rad. et gal. d. c. ad spectus  
 cum lorica d. non apparente spiculum. Inversum laeva  
 et non apparente clypeum.

VICTORIA. AVGG. Victoria tunicata et sursum a  
 sin. deat. gradibus d. et sursum coronam s. palmarum

IMP. GALLIENS. P. F. AVG. GERM. Cap. rad. d. c. ad spectus  
 cum palud.

VICTORIA. AVGG. Victoria Stolata d. c. stans, d. coronam  
 s. palmarum ad pedes a deatris Cap. stans humi deatris d. et  
 obversis.

IMP. C. P. LIC. GALLIENS. P. F. AVG. Cap. rad. d. c. ad spectus  
 cum palud.

VICTORIA. AVGG. Imperator laureatus et paludatus d. c.  
 stans ad sinistram, globum sustinet d., hastam ferat  
 ad dextram sinistrae in adversa d. et d. Victoria tunicata  
 et sursum d. et stat. d. elata coronam s. palmarum  
 et clypeos inter utramque figuram coronam.

GALLIENS. AVG. Cap. rad. d. c. ad spectus cum lorica.

VICTORIA. AVGG. Victoria tunicata et sursum a sin.  
 deat. gradibus, d. elata coronam s. palmarum a deatris  
 in arcu T.

GALLIENS. AVG. Cap. rad. d. c. cum palud.

VICTORIA. AVGG. Victoria tunicata et alto sursum a sin.  
 deatris cum gradibus d. elata coronam s. palmarum a deatris in  
 arcu stellae.

597.

GALLIENVS. AVG. Cap. rad. S. c. adjectus cum lorica.

VICTORIA. AVG. III. Victoria tunicata et sinistru  
sin dextro gradu d. elata coronam s. palmarum  
dextro in arcu T.

Idem nummus cum yfatore inudo.

GALLIENVS. AVG. Cap. rad. S. c.

VICTORIA. AVG. VIII. Victoria tunicata et sinistru  
gradicus d. extensa coronam s. palmarum

Idem nummus cum S. a dextro in arcu.

IMP. C. P. LIC. GALLIENVS. AVG. Cap. rad. S. c. adjectus cum  
fulad.

VICTORIAE. AVGG. fig. milit. Cap. gal. d. c. stans lras  
d. missa clypeo humiposito, d. hatae sinistru.

IMP. C. P. LIC. GALLIENVS. P. F. AVG. Cap. rad. S. c. adjectus  
cum Lorica.

VICTORIAE. AVGG. <sup>(see)</sup> IT. GERM. Victoria seminuda d. c.  
stans, d. elata coronam s. palmarum, ad pedes dextros  
d. c. desidens dorso obverso.

IMP. GALLIENVS. P. F. AVG. GERM. Cap. rad. S. c. adjectus  
cum Lorica.

VICTORIA. GERM. Victoria stob. d. c. stans d. elata coronam  
s. palmarum ad pedes dextros captivos d. c. humi desidens,  
dorso obverso, manibus post terga revinctis.

IMP. GALLIENVS. AVG. Cap. Idem.

VICTORIA. GERMAN. Imperator laus et fulad. d. c. stans  
globum sustinet dextro, hatae ferratae sinistru,  
enadverso Victoria tunicata et sinistru d. c. elata coronam d.  
elata gestans, s. palmarum sinistru.

IMP. C. P. LIC. GALLIENVS. P. F. AVG. *Caj. rad. Sic. cum palud*

VICTORIA. . . . . *Typus ut supra, vis superiore*

*numi parte Stella.*

IMP. GALLIENVS. P. F. AVG. GERM. *Caj. rad. Sic. cum lorica.*

VICTORIA. GERMANICA. *Victoria stot. d. c. stans. d. elata*

*Coronam s. palmam ad pedes a dextris castros dorso obverso*

*humidens.*

GALLIENVS. P. AVG. GERM. III. <sup>(Sic)</sup> *Caj. rad. Sic. ad pedes cum lorica*

VICTORIA GERMANICA. *Victoria curvata et alta*

*laevata sic. globo insistens d. c. elata coronam, s.*

*trophaeum humero laevo impositum iuxta globum*

*castri duo averti manibus post tergum unitis humidens*

IMP. GALLIENVS. DIVS. AVG. *Caj. rad. Sic. ad pedes cum lorica*

VICTORIA. GERMANICA. *Typus ut supra.*

GALLIENVS. P. F. AVG. *Caj. rad. Sic. ad pedes cum lorica.*

VICTORIA. GERMANICA. *Typus ut supra.*

GALLIENVS. AVG. GERM. V. *Gallienus Caj. rad. Sic. ad pedes*

*cum Lorica d. apparente spiculum dextro humero dextro d. non*

*apparente clypeum.*

VICTORIA. GERMANICA. *Victoria sic. globo insistens, d.*

*Coronam s. trophaeum humero laevo impositum iuxta globum*

*castri duo averti, manibus post tergum unitis humidens*

IMP. GALLIENVS. P. F. AVG. GM. *Caj. rad. Sic. ad pedes cum lorica*

VICTORIA. GM. *Victoria stot. d. c. stans d. elata Coronam*

*s. palmam ad pedes a dextris castros d. c. humidens dorso*

*obverso.*

IMP. GALLIENVS. P. F. AVG. GERM. *Caj. rad. Sic. ad pedes cum lorica.*

VICTORIA GM. *Typus ut supra.*

GALLIENVS. AVG. Gallienus. Cap. rad. s. c. ad pectus cum  
Loricâ lava apparente spiculum super humero laevo.

VIRT. GALLIENI. AVG. Gallienus lyret a dextro is dextro.  
velocissime ducunt, Lava habenas, s. Lanceam qua  
Captivum prostravit.

GALLIENVS. AVG. Cap. rad. d. c.

VIRT. GALLIENI. AVG. Typus ut supra.

GALLIENVS. P. F. AVG. Cap. rad. s. c. ad pectus cum Loricâ.

VIRT. GALLIENI. AVG. Imperator Pulch. Cap. Laur. a  
dextro dextro, magnis passibus graditur, s. demissa spiculum  
transversum, s. Elypsum pede laevo captivum prostratum  
conculcat.

GALLIENVS. P. F. AVG. Gallienus Cap. rad. s. c. ad pectus cum Loricâ,  
s. apparente spiculum super humero dextro, s. non apparente, Elypsum

VIRT. GALLIENI. AVG. Typus ut supra.

IMP. GALLIENVS. AVG. Cap. rad. s. c. ad pectus cum Loricâ.

VIRT. GALLIENI. AVG. Typus ut supra.

IMP. C. P. LIC. GALLIENVS. P. F. AVG. Cap. Laur. s. c. ad pectus  
cum Loricâ,

VIRTVS. AVGG. fig. milit. Cap. gal. d. c. stans, s. hastae sumitatus  
s. demissa Elypsum attingit humi positum

IMP. GALLIENVS. P. F. AVG. GERM. Cap. rad. s. c. ad pectus  
cum Loricâ.

VIRTVS. AVGG. Typus ut supra.

IMP. GALLIENVS. P. F. AVG. GM. Cap. Dem.

VIRTVS. AVGG. fig. milit. Cap. gal. d. c. stans, s. hastae sumitatus,  
s. demissa Elypsum attingit humi positum.

IMP. GALLIENVS. P. AVG. Cap. Idem.

VIRTVS. AVGG. fig. milit. Cap. gal. d. e. stans, d. demissa  
 Elyseo humiposito trinitatus, s. hastae ferratae.

IMP. C. P. LIC. GALLIENVS. AVG. Cap. Idem.

VIRTVS. AVGG. Typus ut supra.

IMP. C. P. LIC. GALLIENVS. P. F. AVG. Cap. rad. s. c. ad pectus  
 cum lorica.

VIRTVS. AVGG. fig. milit. Cap. gal. d. e. stans d. demissa  
 Elyseo humiposito trinitatus, s. hastae ferratae ut supra.

GALLIENVS. P. F. AVG. Cap. rad. s. c. ad pectus cum lorica.

VIRTVS. AVGG. Imperator palud. adentris sinistra gradibus  
 spiculum transversum gestat dextra, signum militare sinistra

GALLIENVS. P. F. AVG. Cap. Idem.

VIRTVS AVGG. Imperator ut supra.

IMP. C. P. LIC. GALLIENVS. P. F. AVG. Cap. Idem.

VIRTVS. AVGG. Imperator palud. et laur. adentris sinistrae  
 magis passibus gradibus. d. demissa spiculum transversum, s.  
 trophaeum humero laevo impositum.

IMP. GALLIENVS. P. F. AVG. GERM. Cap. Idem

VIRTVS. AVGG. Typus ut signa excepto quod Imperator Caput  
 habet galatano.

IMP. GALLIENVS. P. F. AVG. G. M. Cap. Idem.

VIRTVS. AVGG. Imperator palud. Cap. galatano adentris sin.  
 gradibus ut supra.

IMP. C. P. LIC. GALLIENVS P. F. AVG. Cap. rad. s. c. cum palud

VIRTVS. AVGG. Duae fig. viviles palud. Cap. laur in adverso stans  
 qua adentris hastae trinitatus dextra, et globum dextera sinistrae quae  
 abire. dextrae caetera victoriam dextera dextera transversum.

Idem nummus cum Corona Lauria in superiore summi  
parte.

GALLIENVS. AVG. Cap. rad. S. C.

VIRTVS. AVG. fig. milit. Cap. gal. d. stans d. demissa  
munitus clypeo humisposito s. hastae ferratae.

IMP. GALLIENVS. AVG. Gallienus Cap. rad. S. C. adpectus  
cum lorica, d. apparente scipionis tenet Caput in summitate  
Aquila.

VIRTVS. AVG. Typus ut supra.

GALLIENVS. P. F. AVG. Cap. rad. S. C. adpectus cum lorica.

VIRTVS. AVG. Typus ut supra cum Stella in dextro in aera.

GALLIENVS. AVG. Cap. rad. S. C.

VIRTVS. AVG. Typus ut supra cum Litera P. Infr.

Idem nummus cum Litera S. Infr.

Idem nummus Cap. rad. S. C. adpectus cum Lorica cum VI  
in aera ad sin. a parte averta.

GALLIENVS. AVG. Gallienus Cap. rad. d. d. clavam super  
humero dextro humeris yelli leonina amittit.

VIRTVS. AVG. fig. milit. gal. d. stans d. demissa clypeum  
attingit humisposito s. hastae ferratae munitus.

GALLIENVS. AVG. Cap. rad. S. C.

VIRTVS. AVG. figura militans galeatus d. c. stans d.  
extensâ globum sustinet s. hastae amittit in arcu ad sin. P.

IMP. GALLIENVS. AVG. Cap. rad. S. C. adpectus cum lorica

VIRTVS. AVG. Typus ut supra cum ead. Litera P. ad sin. sed fig.  
milit. p. dextro Galeam vel globum calcat.

GALLIENVS. AVG. Cap. rad. S. C.

**VIRTUS. AVG.** Gallienus Eques adextris dextris. Deurens  
*s. habens, d. retro extensa, Taculum vibraturus in figuram  
 quum flexam dextr. convertam*

**GALLIENVS. AVG.** Cap. rad. m. adjectus cum Lorica.

**VIRTUS. AVG.** fig. milit. Cap. gal. d. c. stans d. extensa globum  
*sustinet s. hastas iunxitur, ad pedes adextris iunxerit quum flexam  
 d. c. manibus protendit, hysteres usque quum flexam pariter d. c.  
 sumi decidens, et dextram oculis admovens.*

*Idem maximus in quo fig. virilis quae a parte aversa d. c. stat  
 paludatus est et caput non habet galicatum iunxerit vero quum flexam  
 stolam habet retro volitantem.*

**IMP. C. P. LIC. GALLIENVS P. F. AVG.** Cap. rad. d. c. cum palud.

**VIRTUS AVG** Imperator palud. Cap. laur. d. c. stans d. extensa  
*Coronam imponit trophaeo adextris stanti s. hastam  
 transversam.*

**IMP. C. P. LIC. GALLIENVS P. F. AVG.** Cap. rad. d. c. cum palud

**VIRTUS. AVG.** fig. mil. stol. Cap. gal. d. c. stans laeva dextris  
*qua hastam tenet elyseo iunxitur sumi solito d. retro protensa  
 coronam offerit imperatori palud. et laur. ca. ad verso stanti  
 dextram protendenti et sin. hastam transversam tenent in  
 superiore, in sumi parte, corona laeva.*

**GALLIENVS. AVG.** Cap. rad. d. c. cum palud.

**VIRTUS. AVG.** herules nud. vultu d. c. stans d. dextris  
*clavae sumi solito iunxitur, s. extensa globum et leonis  
 laurica infra VII. C.*

**GALLIENVS AVG.** Gallienus Cap. rad. d. c. ad humeros cum  
*palud. de non apparuit spiculum iunxitur laeva stanti non apparuit  
 elyseo.*

**VIRTUS. AVG.** herules nudus d. c. stans d. dextris clavae sumi  
*solito iunxitur, s. extensa arcum et sagittas cum leonis exuris.*

GALLIENVS AVG. Cap. rad. S. C. Cum palud.

VIRTVS. AVG. Hercules nudus S. C. Inclinator Stans. S. -  
post terquam redactus, S. demissa Leonis murias et clavum  
sup. ibi suppositans Cui axilla laeva Imitatur.

GALLIENVS. AVG. Cap. rad. S. C. Cum palud.

VIRTVS. AVGVSTI. Hercules nudus S. C. Inclinator Stans. -  
S. post terquam redactus, S. demissa murias Leonis et clavum  
nudi sup. ibi suppositans quocum axilla laeva Imitatur ad in  
in arcu Stella.

GALLIENVS. P. F. AVG. Cap. rad. S. C. adpectus Cum lorica.

VIRTVS. AVGVSTI. Typus ut supra absque Stella.

GALLIENVS. P. F. AVG. Cap. rad. S. C. Cum palud.

VIRTVS. AVGVSTI. Typus ut supra Cum Stella ad in in  
arcu.

GALLIENVS. AVG. Cap. rad. S. C. Cum palud.

VIRTVS. AVGVSTI. Typus ut supra Cum Crescente luna  
a Sin. in arcu.

GALLIENVS. AVG. Cap. gal. D. C. Cum summo pectoris Loricate.

VIRTVS. AVGVSTI. Typus ut supra absque Stella in  
Crescente.

GALLIENVS. AVG. Cap. rad. S. C. adpectus Cum Lorica.

VOTA. DECENNALIA. Victoria summa d. c. Stans -  
sinistro pede globum Calceas utraque Elyseum palme  
arbori appendit.

Idem nudus Cum P. a dextris in arcu partes accendit.

Idem nudus Cap. Gal. rad. D. C. absque P.

IMP. C. P. LIC. GALLIENVS. AVG. Cap. rad. S. C. Cum palud.

VOTA. ORBIS. Dux Victoriae tunicatae et alte summae  
in adverso stantes utraque sustinent Elyseum palme  
arbori appendunt in quo S. C.



GALLIENVS. AVG. Gallienus Cap. rad. d. c. ad humeros  
cum Lorica. d. non apparente spiculum inuentum, laeva  
Item non apparente Elyseum

VOTIS. DECENNALIBVS in Lorica.

GALLIENVS. AVG. Cap. rad. d. c.

VOT. X. In Corona Laureâ.

Idem nunnus Cap. Gall. rado d. c. absque paludamento  
et Lorica.

GALLIENVS. AVG. Cap. rad. d. c.

Epigraphæ confusa. fig. mul. stol. d. c. stans d. demissa  
baculum d. hastæ inuictus.

## SALONINA.

SALONINA. AVG. Cap. d. c. in Crescente Luna.

AEQVITAS. AVG. fig. mul. stol. d. c. stans, d. scilicet d. c.

Coronâ. in arcu aduerso crescentis Luna supra VII. C.

SALONINA. AVG. Cap. Idem.

AVG. IN. PACE. fig. mul. stol. d. c. sedens. d. intus à dexte

ramum demissum d. hastam inuictam supra M. S.

SALONINA. AVG. Cap. Idem.

AVG. IN. PACE. Typus Idem supra S.

CORN. SALONINA AVG. Cap. Idem.

AVG. IN. PACE. Typus ut supra.

CORN. SALONINA. AVG. Cap. Idem.

AVG. IN. PACE. Typus Idem absque litteris supra.

SALONINA. AVG. Cap. Idem.

AVGVSTA. IN PACE. Typus ut supra absque litteris supra

SALONINA. AVG. Cap. Idem.

CERERI. AVG. fig. mul. stol. Cum modio in Capite. d. c. sedens

d. demissa spicas. d. hastæ inuictam supra palmas ramus.

SALONINA. AVG. Cap. Idem.

CONCOR. AVG. fig. mul. stol. d. c. sedens dentens d. gasterum  
s. duplex cornuoy.

SALONINA AVG. Cap. Idem

CONCORD. AET. fig. mul. stol. d. c. sedens d. gasterum s.  
duplex cornuoy. Infra R. P.

SALONINA. AVG. Cap. Idem.

CONCORDIA. AET. fig. mul. stol. d. c. sedens d. cetera  
gasterum s. duplex cornuoy.

CORN. SALONINA. AVG. Cap. Idem.

CONCORDIA. AVGG. fig. mul. stol. d. c. sedens d. gasterum  
s. cornuoy. duplex.

SALONINA. AVG. Cap. Idem.

CONCORDIA. AVGG. fig. mul. sedens ut supra.

CORN. SALONINA. AVG. Cap. Idem.

CONCORDIA. AVGG. Galliarum Laun. et galud. a dextris  
Salonina stolata a sinistris stans d. dextris sanguis.

Idem nummus cum stella utro vtriusque figuram in  
superiore nummi parte.

Idem nummus cum corona utro vtriusque figuram in  
superiore nummi parte.

SALONINA. AVG. Cap. Idem.

DEAE SEGETIAE. Templi Tetra styli facies ejus in  
vestibulo. fig. mul. stol. stans a fronte manibus expansis et  
latis per elatis fructus tenet.

SALONINA. AVG. Cap. Idem.

DEAE. SEGETINO. <sup>(sic)</sup> tyfus ut supra.

SALONINA. AVG. Cap. Idem.

DEO. MARTI. Tempus quatuor Columnarum. Cujus in medio maris cap. gal. d. c. stans, d. hastas limitatus, s. -  
 demissa Cyperum attingit Rumi, positum in Gallis.

Num  
 suber.

SALONINA. AVG. Cap. Idem.

FECVNDITAS. AVG. fig. mul. stol. vultus d. c. stans, d. demissa  
 figuram juvenem apprehensam a dextris stantem tenet, s. -  
 puerulam sustinet ex adverso.

SALONINA. AVG. Cap. Idem.

FECVNDITAS. AVG. fig. mul. stol. d. c. stans, d. ex utroque ad  
 juvenulam ad pedes adstantem stantem s. cornu.

Idem nummus cum Δ. ad sin. in arcu.

SALONINA. AVG. Cap. Idem.

FELICITAS. PVBLICA. fig. mul. stol. d. c. sedens, d. caduceum  
 s. cornu.

SALONINA. AVG. Cap. Idem.

FELICITAS. PVBL. fig. mul. stol. pedibus d. multatim  
 positus d. c. stans ad Columnam cui laevo cubito limitatus,  
 d. clavo caduceum.

SALONINA. AVG. Cap. Idem.

IVNO. AVG. fig. mul. stol. d. c. sedens s. p. florum tenet d.  
 clavo, puerulum vero fasciis involutum sustinet sinistra infra M. S.

SALONINA. AVG. Cap. Idem.

IVNO. CONSERVAT. fig. mul. stol. ae vel. d. c. stans d.  
 extensa pateram sin. hastas limitatus ad pedes adstantem  
 pateram a sin. in arcu IV.

SALONINA. AVG. Cap. Idem.

IVNO. REGINA. fig. mul. stol. cap. vel. d. c. stans, d. extensa pateram  
 s. hastas limitatus.

SALONINA AVG. Cap. Idem.

IVNO. REGINA. Typus ut supra cum Davone ad pedes  
a dextris et ~~Stella~~ parietes a dextris in area.

Item nummus in quo Stella non in area sed in frons positus.

SALONINA AVG. Cap. Idem.

IVNO. REGINA. Typus ut supra cum Davone ad pedes  
ad dextris et Q. a sin. in area.

CORN. SALONINA AVG. Cap. Idem.

IVNO. REGINA. fig. mul. stol. d. c. stans d. extensa  
patram, s. hastam transversam

SALONINA AVG. Cap. Idem.

IVNO. VICTRIX. fig. mul. stol. d. c. stans d. extensa  
patram, s. hastam hinc et inde.

SALONINA AVG. Cap. Idem.

<sup>h. m.</sup> PIETAS AVG. fig. mul. stol. Cap. vel. d. c. stans,  
exantibus utraque manibus.

CORN. SALONINA AVG. Cap. Idem.

PIETAS AVG. fig. mul. stol. Cap. vel. d. c. stans, d. cap. ansa  
s. aerram.

SALONINA AVG. Cap. Idem.

PIETAS AVG. Typus ut supra, infra P.

Item nummus ut absq. ae. litteris infra.

SALONINA AVG. Cap. Idem.

PIETAS AVG. fig. mul. stol. d. c. stans, d. extensa p. palladium  
ut videtur, s. aerram cum P. a sin. in area.

CORN. SALONINA AVG. Cap. Idem.

PIETAS AVGG. fig. mul. stol. Cap. vel. d. c. stans d. cap. ansa s.  
aerram.

SALONINA .AVG. Cap. Idem.

PIETAS .AVGG. fig. mul. Stol. sed jectore nudo d. c. sedens  
 victoris ad duos puerulos per pedibus a dextris stantes d.  
 hastae nuntius.

SALONINA .AVG. Cap. Idem.

PVDICITIA. fig. mul. Stol. Cap. vel. d. c. sedens, d. velum  
 fascii obducit d. hastam transversam infra Q.

Idem nuntius Cap. VI. infra.

SALONINA .AVG. Cap. Idem.

PVDICITIA. fig. mul. Stol. Cap. vel. d. c. stans, d. velum  
 fascii obducit, d. hastam transversam ad sin. in arca Q.

SALONINA .AVG. Cap. Idem.

PVDICITIA .AVG. Cy. pul. Idem absque litteris in arca.

CORN. SALONINA .AVG. Cap. Idem

PVDICITIA .AVG. fig. mul. Stol. Cap. vel. d. c. sedens d.  
 velum fascii obducit d. hastam transversam.

SALONINA .AVG. Cap. Idem.

ROMAE .AETERNAE. fig. mul. Stol. Cap. gal. d. c. choraei  
 nuntius d. extens in victoriolam d. hastae nuntius vntas  
 quam egyptus ampositus. ex adexto stol. gallicus lunnatus  
 et cogatus, dextro extens quasi victoriolam accipiens. in  
 superiore nuntius puto stella, inter vtro amque figuram posita  
 Nuntius nuntius absque stella.

SALONINA .AVG. Cap. Idem

SALVS .AVGG. fig. mul. Stol. d. c. stans, levis extens la pateram  
 qua pascit serpentes quem to auertam tenet dextera.

SALONINA .AVG. Cap. Idem

SALVS .AVG. fig. mul. Stol. d. c. stans, levis pateram amque posita  
 serpentes quem to auertam tenet dextera.

SALONINA. AVG. Cap. Idem.

SECVRIT. PERPET. fig. mul. Stol. d. e. Stans pedibus Junoniam  
positis, d. hastae hinc tenens, laevo cubito columna consistens.  
a. Sin. in arca H. ut in Gallieno.

CORN. SALONINA. AVG. Cap. Idem.

VENERI. GENETRICI. fig. mul. Stol. d. e. Stans d. tantisper  
elato pectore, d. hastae hinc tenens a. Sin. in arca Stella.

Idem numerus absque Stella.

CORN. SALONINA. AVG. Cap. Idem.

VENERI. GENETRICI. Cyprus ut supra absque Stella.

SALONINA. AVG. Cap. Idem.

VENVS. AVG. fig. mul. Stol. d. e. Stans d. extendens galeam  
d. hastam ferream transversam, laevo cubito hinc  
Elyseo humi posito infra P. XV.

SALONINA. AVG. Cap. Idem.

VENVS. FELIX. fig. mul. Stol. Cap. vel. d. e. sedens in  
Cathedra d. intensa pectore d. d. hinc tenens quae et hastam  
transversa tenent, ad pedes a dextera stat puerulus ad dexter  
manibus elatis et ingaudis.

Idem numerus in quadrato Caput nudo habet velatum

SALONINA. AVG. Cap. Idem.

VENVS. FELIX. fig. mul. Stol. d. e. Stans, d. hastae hinc tenens  
d. pectore nudum ad dexteram hinc tenens

SALONINA. AVG. Cap. Idem.

VENVS. GENETRIX. fig. mul. Stol. d. e. Stans d. extendens et  
capitata d. hastae hinc tenens ad pedes a dextera puerulus stat in  
adverso manibus protendit a Sin. in arca VI.

SALONINA. AVG. Cap. Idem.

VENVS. VICT. fig. mul. Stol. D. c. Stans d. extensa -  
pinnam d. hastas humititer, ad pedes d. dextros puerulus  
statu adverso cransibus protensis.

Idem nummus cum P. adiu. in arcu.

Idem nummus cum P. in extrema nummi parte.

SALONINA. AVG. Cap. Idem.

VENVS. VICTRIX. fig. mul. leuiculus d. ob verso d. c.  
Stans d. extensa pinnam, s. palmeam transversam laevo  
cubito Columnae humis.

SALONINA. AVG. Cap. Idem.

VENVS. VICTRIX. fig. mul. Stol. D. c. Stans d. extensa -  
pinnam laeva qua elypeo humititer humiposito palmeam  
transversam.

SALONINA. AVG. Cap. S. c.

VENVS. VICTRIX. fig. mul. leuiculus d. c. Stans d. extensa  
galeam, d. qua et elypeo humititer humiposito hastam trans-  
versam, ad pedes d. dextros captivus desident d. dextro obverso.

SALONINA. AVG. Cap. Idem.

<sup>Si</sup> VENVS. <sup>Si</sup> VICTRIX. fig. mul. Stol. D. c. Stans d. . . . .  
laeva qua elypeo humititer humiposito, palmeam transv.

SALONINA. AVG. Cap. Idem.

VENVS. VICTRIX. fig. mul. Stol. D. c. Stans, d. extensa  
galeam d. hastas humititer ad pedes d. dextros. Elypeus.

SALONINA. AVG. Cap. Idem.

VENVS. VICTRIX: fig. mul. Stol. D. c. Stans d. extensa galeam  
d. hastas humititer ad pedes d. dextros elypeus a sinistram H.

(Sic)  
SALONIN. AVG. Cap. Idem.

(Sic)  
VEVENVS. VICTRIX. fig. mul. Hol. d. c. stans d. pinnam  
vel galiam s. hastas iuritur, a Sin. in arcu H.

CORN. SALONINA. AVG. Cap. Idem.

VESTA. fig. mul. Hol. Cap. vel. d. c. stans d. extensa pateram  
s. hastam trans vestam.

SALONINA. AVG. Cap. Idem.

VESTA. Cap. ut supra.

SALONINA. AVG. Cap. Idem.

VESTA. fig. mul. stans ut supra cum S. ad sin. in arcu.

SALONINA. AVG. Cap. Idem.

VESTA fig. mul. Hol. d. c. sedens d. extensa pateram, s.  
hastam transversam infra Q.

Idem minus infra 9.

SALONINA. AVG. Cap. Idem.

VESTA. fig. mul. Hol. Cap. vel. d. c. sedens in  
cathedra, dextra extensa pateram s. hastam  
transversam.

CORN. SALONINA. AVG. Cap. Idem.

VESTA AETERNA. figura mulieris Holatae Capite  
velato dext. cornu. stans. d. extensa pateram, s. hastas  
iuritur.

SALONINA. AVG. Cap. Idem.

VESTA. FELIX. fig. mul. Hol. Cap. vel. d. c. stans dextra  
extensa pateram s. hastam transversam, a Sin. in  
arcu S.



## \* P. LIC. VALERIANVS. CAESAR.

*(Valeriani filius alter)*

\* Multi confundunt Valerianum Juniores cum Salonino et revera diffiteri potest nemo facile non esse nummos proprios singulis adhibere attulit varietates consuetudinum non fuisse Valerianum Juniores unde nummos omnes consuetudinis notae si quatuor Salonino tribuimus illi putat verum si omnes nummi uno laepto, Caesaris titulum praefereunt et nummum habent Salonini in quo Imperatoris et Augusti titulus donatus, unde evidenter constat hunc praefere cum titulo Caesaris non potuisse consuetari, nos igitur reddentes sequenda nummos omnes qui Cornelii vel Salonini nomina praefereunt Salonino donandos, ceteros Valeriano Juniori adscribendos esse animus.

VALERIANVS. NOBIL. CAES. Cap. Inven. rad. S. C. Cum Julud.

*Eadem Epigrapha Inventa Wern. Caput Invenit.*

DIVO. CAES. VALERIANO. Cap. Inven. rad. S. C.

ANNO. AVGG. sig. mul. Nob. d. c. Mans d. demissas sig. c.

*Supermodio Spiritum referto & conuocis ut in Gallia vel Valeriano.*

DIVO. CAES. VALERIANO. Cap. Inven. rad. S. C. Cum Julud.

<sup>1/2</sup> CONSACRATIO. Rogus.

DIVO. VALERIANO. CAES. Cap. Idem.

<sup>1/2</sup> CONSACRATIO. Rogus a precedente parum differt.

DIVO. VALERIANO. CAES. Cap. Idem.

<sup>1/2</sup> CONSACRATIO. Aquila adentris sinistris. Volitans Cujus dorso Valerianus d. c. Insidet. J. clata de guerra s. hastam transportam.

DIVVS. VALERIANVS. CAES. Cap. Idem.

<sup>1/2</sup> CONSACRATIO. Typus ut supra.

DIVO. VALERIANO. CAES. Cap. Idem.

<sup>(sic)</sup>  
CONSA<sup>(sic)</sup>CRATIO. Aquila sin. dext. globo. Inposita  
alis hinc expansis rostro sin. conv.

DIVO. VALERIANO. CAES. Cap. Idem.

<sup>(sic)</sup>  
CONSA<sup>(sic)</sup>CRATIO Aquila uelut. dext. Scipioni insistent, alis  
hinc expansis, rostro sin. conv.

DIVO. CAES. VALERIANO. Cap. Iuven. rad. Sc. Iul. pulch.

CONSECRATIO. Ara quadrata super quam Pythiaecus  
Idamum cum pulch. pulch.

DIVO. CAES. VALERIANO. Cap. Iuven. rad. Sc. Iul. pulch.

CONSECRATIO. Aquila uelut. dext. Scipioni insistent  
alis hinc expansis rostro sin. conv.

DIVO. CAES. VALERIANO. Cap. Idem.

CONSECRATIO. Aquila uelut. sin. dext. Scipioni insistent  
alis expansis rostro dext. conv. esto infra S.

VALERIANVS. NOBIL. CAES. Cap. Iuven. rad. Sc. Iul. pulch.

FIDES. MILITVM. tria signa militaria erant cum clypeis  
oblongis in uno decussatum posit.

VALERIANVS. CAES. Cap. Iuven. rad. Sc. Iul. pulch.

IOVI. CRESCENTI. Capra uelut. sin. gradibus cui  
suppositus nudus a fronte susidet d. et latera et expansa, d. cornu  
laevo Caprae. mixta.

P. LIC. VALERIANVS. CAES. Cap. Idem.

IOVI. CRESCENTI. Cypus ut supra.

VALERIANVS. CAES. Cap. Iuven. rad. Sc. Iul. pulch.

PIETAS. AVGG. Instrumenta p. onto. fralia.

P. LIC. VALERIANVS. CAES. Cap. Idem.

PIETAS. AVGG. *Fig. ut supra. vultu sin. cons.*

VALERIANVS. CAES. Cap. Iur. rad. S. C. cum palud.

PRINC. IVENTVTIS. *fig. virilis palud. S. C.*

*Stans. S. Scipionem demissam. S. hastam ferratam  
transversam, a tergo suo signa militaria trita.*

VALERIANVS. NOBIL. CAES. Cap. Idem.

PRINC. IVENTVTIS. *fig. vir. laur. et palud. S. C.*

*Stans, laeva demissa quae hastam tenet demittitur, Clypeus  
humisposito. S. elata et extensa coronam lauream. Inponit  
trophaea iuxta de creta.*

VALLRIANVS. CAES. Cap. Iur. rad. S. C. cum palud. N.  
Pub.

RESTITVTOR. GALLIAR. Imperator palud. Cap. —

*laur. S. C. Stans, laeva speculum transversum, S. figuram  
muliebrem stolatam genua flexam et cornuopia laeva  
frontem subleuat.*

## G. CORNELIA SVPERA.

G. CORNELIA. SVPERA. AVG. Cap. S. C. in crescente lunâ.

VESTA. *fig. mul. stol. S. C. Stans, S. patenam. S. hastam*

*transversam.*

61591

## P. LIC. COR. SALON.

## VALERIANVS. AVGVS.

*( Gallieni filius. )*

SALON. VALERIANVS. CAES. Cap. Iuv. rad. d. c. cum palud.

*Eadem Epigrapha Inventa, Idem Caput Invenitur.*

VALERIANVS. P. F. AVG. Cap. Iuv. rad. d. c. cum palud.

*CONSACRATIO. Aquila a dextro sin. volitans cuius dorso  
Saloninus insidet d. elata et expansa s. hastam transversam*

VALERIANVS. P. F. AVG. Cap. Iuv. rad. d. c. cum palud.

*DEAE. SEGETIAE. templa tetrastyle facies Eiusdem -  
venerabili fig. unil. furricata stat a fronte ambobus manibus  
laetis et elatis et expansis fruges tenens ut in Salonina.*

P. COR. SAL. VALERIANVS. CAES. Cap. Iuv. rad. d. c. cum palud.

*DII. NVTRITORES. Iuppiter nud. cum pallio in graduum  
laevum rejecto d. stans, d. catensa Victoriolam, s. hastam  
institit. ex adverso Imperator laureatus et paludatus  
stans, d. prestendens, s. hastam transversam.*

SALON. VALERIANVS. CAES. Cap. Idem.

*FELICITAS. AVGG. fig. unil. stol. d. c. stans d. elata caduceum  
s. cornu.*

COR. LIC. VALERIANVS. CAES. Cap. Idem.

*IUVI. CRESCENTI. Capra a dextro sinistro ortum  
gradibus, cui Iuppiter nudus a fronte insidet, d. elatus et  
expansus s. cornu laevo Caprae hinc.*

P. C. L. VALERIANVS. NOB. CAES. *Caj. Idem.*

IOVI. CRESCENTI. *Typus ut supra.*

SALON. VALERIANVS. CAES. *Caj. Idem.*

PIETAS. AVG. *Instrumenta Pontificalia inter quae  
vinctus datus. et conuersus.*

P. LIC. COR. VALERIANVS. CAES. *Caj. Idem.*

PIETAS. AVGG. *Typus ut supra.*

LIC. COR. SAL. VALERIANVS. N. CAES. *Caj. Idem.*

PIETAS. AVGG. *Typus ut supra.*

P. C. L. VALERIANVS. NOB. CAES. *Caj. Idem.*

PIETAS. AVGG. *Typus ut supra.*

P. C. L. VALERIANVS. NOB. CAES. *Caj. Idem.*

PRINCIPI. IVVENTVTIS. *fig. viri pube d. c. stans d.*

*signo militari s. hastae ferratae nunitivae,*

SALON. VALERIANVS. CAES. *Caj. Idem.*

PRINCIPI. IVVENTVTIS. *fig. viri pube d. c. stans d.*

*signum demittens s. hastae ferratae nunitivae, nunitivae,*

*a tergo trophaeum erubens.*

P. C. L. VALERIANVS. NOB. CAES. *Caj. Idem.*

PRINCIPI. IVVENT. *fig. viri pube d. c. stans d.*

*signo militari s. hastae nunitivae.*

LIC. COR. SAL. VALERIANVS. NOB. *Caj. Idem.*

PRINCIPI. IVVENT. *Typus ut supra.*

P. C. L. VALERIANVS. NOB. CAES. *Caj. red. s. c. cum pube.*

PRINCIPI. IVVENT. *fig. viri pube d. c. stans*

*d. c. tenens globum s. hastae ferratae nunitivae.*

SAL. VALERIANVS. CS. *Caj. red. s. c. cum pube.*

697.

PRINC. IVVENT. *fig. virilis palud. d. c. stans d. Scipionem demissum s. hastam transversam adentris trophaeum erectum cuius in modus castri desideres dorsi. obverso.*

SAL. VALERIANVS. <sup>(sic)</sup> CS. *Cap. puer rad. s. c. campalud.*

PRINC. IVVENT. *fig. viril. palud. d. c. stans d. Scipionem demissum s. hastam transversam atq. sequitur militare erectum.*

SAL. VALERIANVS. <sup>(sic)</sup> CS. *Cap. Idem.*

PRINC. IVVENT. *tyfus ut supra atq. ydruo signa militaria erecta.*

LIC. COR. SAL. VALERIANVS. N. CAES. *Cap. Idem.*

PRINC. IVVENT. *fig. viril. palud. d. c. stans d. catens a globum, s. hastas hinc itur ad pedes adentris castros ad m. dento. hinc d. idens dorsi obverso a sin. in arcu p.*

SALON. VALERIANVS. CAES. *Cap. Idem.*

SPES. PVBLICA. *fig. mul. stol. d. c. gradicus d. catensa florum s. vestem retro subleuat.*

IMP. SALON. VALERIANVS. AVG. *Cap. Idem.*

SPES. PVBLICA. *tyfus ut supra.*

SALON. VALERIANVS. NOB. CAES. *Cap. Idem.*

SPES. PVBLICA. *fig. mul. hincato et hincato d. c. stans d. florum s. vestem retro subleuat, statera ad verso Salomonis palud. d. c. d. pester d. s. Scipionem cuius in supra aquila.*

*Idem minus cum corona de p. p. inter utranque figuram*

P. LIC. COR. VALERIANVS. CAES. Cap. Idem

VICTORIA. PART. Victoria cunctata et succincta  
 s. c. stans, d. clata coronam s. palmam humero -  
 laevo impositam stat ex adverso saloniens palud.  
 Cap. Laur. d. c. dextra cunctata q lobum sustinet s. hastam  
 mixta.

## MACRIANVS.

IMP. C. FVL. MACRIANVS. P. F. AVG. Cap. rad s. c. adjectus  
 cum Lorica.

<sup>(sic)</sup>  
 AEQVTAS AVGG. fig. mul. stat. de stans d. orilauem  
 s. cornuosp.

IMP. C. FVL. MACRIANVS. P. F. AVG. Cap. Idem.

APOLLINI. CONSERVA. Apollo medus d. c. stans d.  
 romum deus stans s. demilla lyra iunctus ramis sita.

IMP. C. FVL. MACRIANVS. P. F. AVG. Cap. Idem.

INDVLGENTIAE. AVG. fig. mul. stat. d. c. sedens  
 d. extensa pateram s. hastam transversam.

IMP. C. FVL. MACRIANVS. P. F. AVG. Cap. Idem.

IOVI. CONSVATORI. Iuppiter senimudus de. sedens  
 d. extensa fulmen vel pateram s. hastam iunctus  
 ad pedes a dextris Aquila.

Idem nummus cum stella a dextris in arcu.

609.

IMP. C. FVL. MACRIANVS. P. F. AVG. Cap. Idem.

ROMAE. AETERNAE. fig. mul. stol. Cap. gal. d. c. -  
Spolia insidens, d. extensa Victoriolam & hanc -  
Amititum cui Elyseus appositus est.

IMP. C. FVL. MACRIANVS. P. F. AVG. Cap. Idem.

SOL. INVICTO. oritur cum gallicis in lumerum laevum  
reposito, caetera undul, d. c. stans, d. clata et expansa, d. extensa  
globum sustinet.

Idem innumus cum stellis ad austrum in aera.

IMP. C. FVL. MACRIANVS. P. F. AVG. Cap. Idem.

SPES. PVBLICA. fig. mul. stol. d. c. stans d. florem clatum  
s. vestem retro colligens a dextris in aera stellis.

# QUIETVS.

IMP. C. FVL. QUIETVS. P. F. AVG. Cap. rad. s. c. ad iustus  
cum palud.

AEQVITAS. AVGG. fig. mul. d. c. stans d. oriturum, s.  
Cornu.

Idem innumus cum stellis ad austrum in aera.

IMP. C. FVL. QUIETVS. P. F. AVG. Cap. Idem

INDVLGENTIAE. AVG. fig. mul. stol. d. c. sedens d. extensa  
pateram, s. hostiam transuersam.

IMP. C. FVL. QUIETVS. P. F. AVG. Cap. Idem



IOVIO CONSERVATORI. *Jupp. secundus d. c. sedens.*  
*d. extensa fulmen ut patravum s. hasta militum*  
*ad pedes à dextera Aquila.*

IMP. C. FVL. QUIETVS. P. F. AVG. *Caj. Idem.*

ROMAE AETERNAE. *fig. mul. stol. Caj. gal. d. c. spoliis*  
*in sedens. d. extensa victoriolam s. hasta militum cui*  
*Clypeus appositus est. supra duo puncta sic ..*

IMP. C. FVL. QUIETVS. P. F. AVG. *Caj. Idem.*

SOL. INVICTO. *oribus Caj. rad. cum pallio in humerum*  
*laevum reiecto, caetero nudus, d. c. stans d. elata et expansa*  
*s. extensa à globum sustinet à dextera in arcu. Stella.*

*Idem nudus absque Stella.*

IMP. C. FVL. QUIETVS. P. F. AVG. *Caj. Idem*

SPES. PVBLICA. *fig. mul. stol. d. c. stans s. florem*  
*elatum s. vestem retro subleuat à dextera in arcu*  
*Stella.*

## POSTVMVS.

IMP. C. POSTVMVS. P. F. AVG. *Caj. rad et barb. s. c. cum*  
*palaud.*

*Eadem Epigraphe. lincata, Idem. Caput nudum.*

IMP. C. POSTVMVS. P. F. AVG. *Caj. Idem*

CASTOR. *fig. milit. palud. Caj. laur. d. c. stans s. equum*  
*capristro retinet s. hastam transversam*

IMP. C. POSTVMVS. P. F. AVG. Cap. Idem.

C. C. A. A. COS. III. fig. mul. stol. d. c. stans d. bilancem  
& Cornucopj.

IMP. POSTVMVS. AVG. Cap. Idem.

CONCORD. <sup>is</sup>AEQVIT. fig. mul. stol. d. c. stans pede dextro  
proæ uavis inposito dextera sup. patenam s. sinist. extensa  
mittitur tenoni cui globus subjacet.

IMP. POSTVMVS. AVG. Cap. Idem.

CONCORD. EQVIT. Typus ut supra

IMP. C. POSTVMVS. P. F. AVG. Cap. Idem.

CONSERVATORES AVG. Inu Capita virilia iugata  
et sin. cons. quorum unum <sup>et barbata</sup> a galatam aspectus eum  
solus. alterum juvenile laureatum

IMP. C. POSTVMVS. P. F. AVG. Cap. Idem

COS. IIII. Victoria seminuda s. Cyadicea vitem  
summa Lincia super humero apprehensa sustollit  
dextro, s. extensa palme ramum oblongum humi-  
defixum.

IMP. C. POSTVMVS. P. F. AVG. Cap. Idem.

COS. V. Typus ut supra.

IMP. C. POSTVMVS. P. F. AVG. Cap. Idem

DIANA. LVCIFERAE fig. mul. alte summitu venatrix  
habita et cum pharetra in dorso adext. sinist. gradibus  
vtraque manu facem auenturam gestat in transu. stum.

Idem inuimus cum cane venaticu a sinist. decurrente  
sinist. ortum.

IMP. C. POSTVMVS. P. F. AVG. Cap. Idem.

DIANA REDVCI. Diana alte summita, <sup>Yanterioris habitus</sup> d. e. u. retrospiciens,  
 cernuum ducit dextra, s. arcum tenet.

IMP. C. POSTVMVS. P. F. AVG. Cap. Idem.

FELICITAS AVG. fig. mul. stol. d. e. stand. d. h. u. st. e. luducente  
 munitur, s. cornuop.

POSTVMVS. . . . . AVG. Duo Capita virilia laureata  
 iugata asseu. eouuata

. . . . . TAS (infra TEMP. Trimenis cum sciris  
 remigibus (curruus fracta))

IMP. POSTVMVS. AVG. Cap. rad. et barb. d. e. cum palud.

FIDES. AEQVIT. <sup>fig.</sup> mul. stol. d. e. sedens d. e. extensa p. atenam  
 s. signu militari munitur.

IMP. POSTVMVS. AVG. Cap. rad. et barb. d. e. cum palud.

FIDES. EQVIT. Typus ut supra infra P.

IMP. C. POSTVMVS. P. F. AVG. Cap. Idem.

FIDES. EQVIT. Typus ut ut supra infra . . . . P.

IMP. C. POSTVMVS. P. F. AVG. Cap. Idem

FIDES. EXERCITVS. quatuor signa militaria creta

IMP. C. POSTVMVS. P. F. AVG. Cap. Idem.

FIDES MILITVM. fig. mul. stol. vultu d. e. stand. h. u. st. e. -  
 duo signa militaria quorum vni dextra alteri aduictur  
 sinistra.

IMP. C. POSTVMVS. P. F. AVG. Cap. Idem.

FORTVNA. AVG. fig. mul. stol. d. e. stand. d. e. cuius h. u. st. e. -  
 gubernaculum s. cornuop.

IMP. C. POSTVMVS. P. F. AVG. Cap. Idem.

FORTVNA. AVG. fig. mul. stol. d. e. sedens d. e. extensa h. u. st. e. -  
 gubernaculum, s. cornuop.

IMP. C. POSTVMVS. P. F. AVG. Cap. Idem.

HERC. DEVSONIENSI. Hercules nudus vultu s. c. Stans  
d. demissa clavae iunxitur s. extensa arcum et Leonis  
exuvias.

IMP. C. POSTVMVS. P. F. AVG. Cap. Idem.

HERC. DEVSONIENSI. Temp. Tetra styli fuerit in quo  
Hercules nudus d. c. Stans, d. clavae iunxitur, s. Leonis exuvias.

IMP. C. POSTVMVS. P. F. AVG. Cap. Idem.

HERC. PACIFERO. Hercules nudus d. c. Stans d. arcum  
oleae elatum s. clavam et Leonis exuvias.

POSTVMVS. PIVS. FELIX. AVG. Duo Capita Virilia laev.  
Dextera et dextr. cornu.

HERCVLI. ERYMANTINO. Hercules nudus s. c. Stans d. clava  
clavam super Caput attollit humero laevo arcum ferens pro  
pedibus alia. vas quoddam.

IMP. C. POSTVMVS. P. F. AVG. Cap. cadet barba s. c. cum p. alud.

HERCVLI. INVICTO. Hercules nudus d. c. Stans pede dextro  
monstrum prosterens s. clavam gestans et Leonis exuvias  
d. ad latera demissa.

IMP. C. POSTVMVS. P. F. AVG. Cap. Idem.

HERCVLI. MAGVSANO. Hercules nudus vultu s. c. Stans  
inclinatus, d. post tergum reductus s. demissa exuvias Leonis  
et clavam lapidi iungitum qua et axilla laeva iunxitur.

IMP. C. POSTVMVS. P. F. AVG. Cap. Idem.

HERCVLI. ROMANO. AVG. arcus clava et p. iunxitur.

POSTVMVS. PIVS. FELIX. AVG. Duo Capita Virilia laevata  
Dextera et d. cornu.

HERCVLI. . . . Hercules nudus stans a sin-  
 Victoria tunnicatus et summa gradicus a dextris -  
 (cum manus nimium detritus)

IMP. C. POSTVMVS. P. F. AVG. Cap. eod. et barb. s. c. Eiusfulens.

IMP. X. COS. V. Victoria nudus a sin. s. c. gradicus a dextris -  
 summa lacina super humero apprehensa austollit dextris  
 s. extensa fulmen rammum oblongum hauri defixum.

IMP. C. POSTVMVS. . . . Cap. Idem.

INVICTVS. oricus humeros pallio coopertus caetera nudus  
 a sinistra dextortum magnis pectus gradicus s. elatus  
 et expansa, s. fulgur a dextris in arcu stellae minoris.

IMP. C. POSTVMVS. P. F. AVG. Cap. Idem.

IOVI. CONSERVATORI. Iuppiter humeros pallio coopertus  
 caetera nudus s. c. stans, s. extensa fulmen quo protigit  
 Iuniam ad pedes stantem, s. hastae iunittus.

IMP. C. POSTVMVS. P. F. AVG. Cap. Idem.

IOVI. CONSERVAT. Eius ut supra.

IMP. C. POSTVMVS. P. F. AVG. Cap. Idem.

IOVI. PROPVGNAT. Iuppiter nudus cum pallio a  
 tergo volitante a sin. dextro gradicus, vultu s. c. d.  
 extensa fulmen iaculaturus, s. extensa et expansa  
 aquilam sustinet.

IMP. C. POSTVMVS. P. F. AVG. Cap. Idem.

IOVI. PROPVGNATORI. Eius ut supra

IMP. C. POSTVMVS. P. F. AVG. Cap. Idem.

IOVI. STATORI. Iuppiter nudus vultu s. c. stans s. hastae  
 iunittus. s. fulmen.

POSTVMVS. AVG. Sostimus Cap. rad. d. c. adjectus cum  
spolis Leonis d. apparente clavam super humero dextro.

IDVI. STATORI. Cyfus ut supra.

IMP. C. POSTVMVS. P. F. AVG. Cap. rad. et barb. d. c. cum  
pallio.

IUVI. VICTORI. Iuppiter nud. adiu dexto gradicus, sed  
vultu d. c. d. elato fulmen saeculatus, laeva intensa hastam  
humero laevo impolitum.

IMP. C. POSTVMVS. P. F. AVG. Cap. Idem.

LAETITIA. in superiora nunci parte) AVG. Infra)  
trivemis adextis sinistris. Quatuor remigibus.

IMP. C. POSTVMVS. P. F. AVG. Cap. Idem.

MARS. VICTOR. fig. milit. Cap. gal. d. c. stans. d. demissa  
Elyseum attingit hemis, ut itano, d. hastae ferratae hinc tates.

IMP. C. POSTVMVS. P. F. AVG. Cap. Idem.

MERCVRIO. FELICI. Mercurius humeros et pectus pallio  
cooperatus caetera nudus, vultu d. c. stans d. catenata  
erumenam d. caduceum.

IMP. C. POSTVMVS. P. F. AVG. Cap. Idem.

MINER. FAVTR. fig. mul. tunicata et ducit vitta Cap. gal.  
adiu dexto gradicus d. latens a ramum oleae elatum d. hastam  
cum Elyseu.

IMP. C. POSTVMVS. P. F. AVG. Cap. Idem.

MONETA. AVG. fig. mul. stol. d. c. stans. d. oscilans  
d. cornu.

IMP. C. POSTVMVS. P. F. AVG. Cap. Idem.

NEPTVND. REDVCI. Nyctanus nudus cum braegio -  
braegium laevum rejecto d. c. stans d. catenata delyseum d. tridentis  
hinc tates, ad pedes a dextis Elymba.

Idem nummus absque Gubla.

IMP. C. POSTVMVS. P. F. AVG. Cap. Idem.

ORIENTS. AVG. Sol. Cap. rud. humeros pallio cooptatus  
Ceterum nudus, a sin. dextro. gradibus d. extensa et expansa  
s. plogrum.

Idem nummus cum P. a dextro in arcu.

IMP. C. POSTVMVS. P. F. AVG. Cap. Idem.

PACATORI. ORBIS. Cap. Solis rud. ad humeros cum palud.  
a sin. eous.

IMP. C. POSTVMVS. P. F. AVG. Cap. Idem.

PAX. AVG. fig. mul. stol. et succincta a sin. dextro. magnis  
pallibus gradibus, d. extensa et elata. Ramum oleae s.  
hastam transversam.

IMP. C. POSTVMVS. P. F. AVG. Cap. Idem.

PAX. AVG. fig. mul. stol. d. c. stans d. protensa oleae  
ramum s. hastam transversam.

Idem nummus cum P. a dextro in arcu.

POSTVMVS. AVG. Botanus Cap. rad. d. c. ad pectus cum  
spolii Leonis de apparente clauam super humero dextro.

PAX. AVG. fig. mul. stol. d. c. stans d. protensa et elata  
Ranum s. hastam transversam.

IMP. C. POSTVMVS. . . . . Cap. barb. et rad. s. c. cum  
palud.

PH. AVG. fig. mul. stol. d. c. stans d. protensa oleae ramum  
s. hastam transversam a dextro in arcu v. et a sin. stellas.

IMP. C. POSTVMVS. P. F. AVG. Cap. Idem.

PAX. AVGVSTI. Typus ut supra absque litteris in arcu.

IMP. C. POSTVMVS. P. F. AVG. Cap. Idem.

PAX. EQVITVM. Cyfus ut supra. infra T.

IMP. C. POSTVMVS. P. F. AVG. Cap. Idem.

PIETAS. AVG. fig. mul. stob. d. stans figuram puerilem  
cristinet dextra et aliam sinistram ad pedes hinc et inde  
puerulus stans vultu a dextris altera sinistris

IMP. C. POSTVMVS. P. F. AVG. Cap. Idem

P. M. TR. P. COS. II. P. P. fig. milit. Gal. d. stans d. extensio  
q lobum d. hastae ferratae iunioris sinistris.

IMP. C. POSTVMVS. P. F. AVG. Cap. Idem.

P. M. R. P. COS. III. P. P. fig. milit. ut supra.

IMP. C. POSTVMVS. P. F. AVG. Cap. Idem.

P. M. TR. P. COS. III. P. P. fig. milit. ut supra.

IMP. C. POSTVMVS. P. F. AVG. Cap. Idem.

P. M. TR. P. III. COS. III. P. P. fig. virilis nuda sed <sup>Rostris</sup> ~~capite~~  
gallio volitante cineta et cap. gal. ad dextris sinistro gradibus  
d. demissa spiculum transversum d. trophaeum humero  
laevo impositum

IMP. C. POSTVMVS. P. F. AVG. Cap. Idem

P. M. TR. P. VIII. COS. III. P. P. arcus clava et pharetra.

POSTVMVS. AVG. Sostanus Cap. rad. d. v. ad pedes eum

Spolis Leonis, d. apparente clavam super humero dextro.

P. M. TR. P. VIII. COS. III. P. P. arcus clava et pharetra.

IMP. C. POSTVMVS. P. F. AVG. Cap. barb. et rad. d. c. cum globis.

P. M. TR. P. X. COS. V. P. P. Victoria senu nuda d. stans pede

laevo globo imposito, sin. elyptum super genu sinistro sustinet  
in quo dextra luitur VO. XX.



IMP. C. POSTVMVS. P. F. AVG. Cap. Idem

P. M. TR. P. X. COS. V. P. P. Imperator togatus Cap. laur. d. c.  
Stans, d. clatū ramus ulmū, s. septuorū.

IMP. C. POSTVMVS. P. F. AVG. Cap. Idem.

PROVIDENTIA. AVG. fig. mul. stol. pedibus decussatim positis  
d. c. Stans ad columnam cui cubito laevo insistit d. baculum  
demissum s. cornuop. ad pedes a dextera globus.

IMP. C. POSTVMVS. P. F. AVG. Cap. Idem.

PROVIDENTIA. AVG. fig. mul. stol. d. c. Stans d. extensa —  
globum sustinet. s. hastam transversam.

IMP. C. POSTVMVS. P. F. AVG. Cap. Idem.

REST. GALLIAR. Postumus Laur. et palud. d. c. Stans pedibus  
dorsum capiti si proleus, figuram mulierum in genua proclutans  
et cornuop. gestantem sinistra, subleuat d. extensa, hastas vero ad uterque d. c.

IMP. C. POSTVMVS. P. F. AVG. Cap. Idem.

RESTITUTOR. GALLIAR. Cap. ut supra.

IMP. C. POSTVMVS. P. F. AVG. Cap. Idem.

REST. ORBIS. Postumus Laur. et palud. d. c. Stans fig. mul.  
stolam cap. turriti in genua proclutans et cornuop. gestantem  
sinistra subleuat d. extensa, hastas vero ad uterque laeva.

IMP. C. POSTVMVS. P. F. AVG. Cap. Idem.

SAECVLI. FELICITAS. Postumus Laur. et palud. a dextera  
sinistra gradibus d. demissa s. p. ulmū transversum gestat,  
s. extensa a globum sustinet.

IMP. C. POSTVMVS. P. F. AVG. Cap. Idem.

SAECVLO. FRUGIFERO. Caduceus alatus.

IMP. C. POSTVMVS. P. F. AVG. Cap. Idem.

SALVS. AVG. fig. mul. stol. d. c. Stans, d. extensa s. p. uterque proclutans  
ex ara cuiusq. ante s. p. partes extensa a navis gubernaculo s. unitatis.

IMP. C. POSTVMVS. P. F. AVG. Cap. Idem.

SALVS AVGG. Aculapius pectore nudo et cum pallio.  
 Sic stans ac retro spectans, baculo serpente circumvoluto d.  
 demissa iunitate, s. pallio involuto, adiu luncta pedes globus.

IMP. C. POSTVMVS. P. F. AVG. Cap. Idem.

SALVS. AVG. Typus ut supra abique globo a dno, et cum P.  
 Infra.

IMP. C. POSTVMVS. P. F. AVG. Cap. Idem.

SALVS. EXERCITI. <sup>(sic)</sup> Aculapius pectore nudo sed cum pallio.  
 Sic stans ac retro spectans baculo serpente circumvoluto d. demissa  
 iunitate, s. pallio involuto adiu iuncta pedes globus.

IMP. C. POSTVMVS. P. F. AVG. Cap. Idem.

SALVS. POSTVMI. AVG. Fig. unal. Hol. Sic stans laeva  
 paululum datus pectorem qua parit serpente quem transuersum  
 tenet dextra.

IMP. C. POSTVMVS. P. F. AVG. Cap. Idem.

SALVS. PROVINCIA RVM. Rhenus bicornis, faciens a sin. dextra.  
 Cubito sinistro vnae iunxit, sin. arundinibus tenet, d. extensa  
 ad pedes uariola.

IMP. C. M. CASS. LAT. POSTVMVS P. F. AVG. Cap. Idem.

SALVS. PROVINCIA RVM. Rhenus non bicornis a sin. dextra.  
 Faciens, dextra qua arundinet tenet iunitate vnae, s. extensa  
 uariolam attingit ad pedes positam.

IMP. C. POSTVMVS. P. F. AVG. Cap. Idem

SERAPI. COMITI. AVG. Serapis cum modio in Capite Sic stans,  
 d. elata et expansa, sinistra hastam transuersam.  
 Idem nummus ex utraque parte cum voca novis pro pedibus  
 a dextra.

Idem nummus in quo Serapis laeva gerit hastam  
sed non transversam sed oblique positam sic.

IMP. C. POSTVMVS. P. F. AVG. Cap. Idem.

SPEI. PERPETVAB. <sup>lvi</sup>fig. mul. stol. a sin. dext. gradicus, d. -  
extensa florem, s. vestem retro colligit.

IMP. C. POSTVMVS. P. F. AVG. Cap. Idem.

<sup>lvii</sup>VERITAS AVG. <sup>lvii</sup>fig. mul. stol. d. e. stans d. extensa brachia  
s. coramop.

IMP. C. POSTVMVS. P. F. AVG. Cap. Idem.

VBERTAS. AVG. Typus ut supra.

IMP. C. POSTVMVS. P. F. AVG. Cap. Idem.

<sup>lviii</sup>VBETAS. AVG. Typus ut supra.

IMP. C. POSTVMVS. P. F. AVG. Cap. Idem.

<sup>lviii</sup>AREPT. . . . AVG. Typus ut supra.

IMP. C. POSTVMVS. P. F. AVG. Cap. Idem.

VICT. GERMANICA. Victoria tunicata et alta succinta  
a dext. sinistr. magnis passibus gradicus, d. elata coronam  
s. trophaeum humero laevo appositum.

IMP. C. POSTVMVS. P. F. AVG. Cap. Idem.

VICTORIA. AVG. Victoria tunicata et succinta a sin. dext.  
magnis passibus gradicus. de protenta et elata coronam s. palmam  
ad pedes captovas humi stans dorso obverso.

IMP. C. M. CASS. LAT. <sup>lviii</sup>POSTVMVS P. F. AVG. Cap. Idem.

VICTORIA. AVG. Typus ut supra.

IMP. C. POSTVMVS. P. F. AVG. Cap. Idem.

<sup>lviii</sup>VIRTV. AVG. Mars nud. et gal. cum pallio at tergo pendulo  
s. e. stans d. hasta tenuitatis s. demissa clypeo humi posito.

IMP. C. POSTVMVS. P. F. AVG. Cap. Idem.

VIRTVS. AVG. Mars nudus ut supra.

IMP. C. POSTVMVS. P. F. AVG. Cap. Idem.

VIRTVS. AVG. Hercules nudus cum cruribus Leonis in  
sinistram brachium rejectis, s. stans, s. demissa clava  
Iunitus, s. intensus arcum

IMP. C. POSTVMVS. P. F. AVG. Cap. Idem.

VIRTVS. AVG. Imperator solus. Cap. laurus. ad ext. sinist.  
gradicus, s. demissa speculum transversum s. ebyzum  
sede sinistro dorsum Capivi pro mens.

IMP. POSTVMVS. AVG. Cap. Idem.

VIRTVS. <sup>AVG</sup>AEQVIT. Equ. milit. Equ. a dext. s. sinist. ortum  
gradicus, s. demissa speculum transversum s. ebyzum

IMP. POSTVMVS. AVG. Cap. Idem.

VIRTVS. EQVIT. Equus ut supra infra P.

Idem nudus cum T. infra.

IMP. C. POSTVMVS. P. F. AVG. Cap. Idem.

VIRTVS. EQVITVM. Hercules nudus s. stans inclinatus  
s. post tergum deducta, s. clava. rugibus hyssite Inmixus,  
quae et Leonis cruribus tenet.

IMP. C. POSTVMVS. P. F. AVG. Cap. Idem.

VIRTVTI. AVGVSTI. Hercules nudus s. stans inclinatus  
s. post tergum deducta, s. clava. rugibus hyssite Inmixus,  
quae et Leonis cruribus tenet.

IMP. C. POSTVMVS. P. F. AVG. Cap. Idem.

Epigraphie confusa. Hercules nudus s. stans, s. olea  
namum s. clavam flatam.

# LAELIANVS.

IMP. C. LAELIANVS. P. F. AVG. Cap. rad. cum barbâ  
prolixa d. e. ad pectus cum lorica.

VICTORIA. AVG. Victoriae alte sursum a dextera sinistra.  
magnis pedibus gradibus, d. stans coronam s. palmam humero  
laevo. impositam.

# VICTORINVS.

IMP. C. VICTORINVS. P. F. AVG. Cap. rad. s. e.

Eadem Epigrapha multa Idem Caput Inuentum

IMP. C. VICTORINVS. P. F. AVG. Caput in Videtur laev. s. e.

N.  
tul

FIDES. MILITVM. fig. mul. stol. d. e. stans utraque signo  
militari inuictus.

IMP. C. VICTORINVS. P. AVG. Cap. rad. et barb. s. e. ad pectus cum  
paludamento.

INVICTVS. Oriens Cap. rad. pallio volitante exsertat caetero  
nudus ad in. dext. magnis pedibus gradibus, d. stans ch  
Expansa s. flagrum, in arcu a dextis stellas.

PIAV. VICTORINVS P. F. AVG. Cap. s. e.

IUVI. STATORI. Iuppiter nudus multa s. e. stans d. trotoe  
Inuictus s. fulgur.

IMP. C. P. VICTORINVS P. F. AVG. Cap. s. e. ad pectus cum lorica.

LAETITIA. AVG. fig. mul. stol. d. e. stans d. deussis Corollam  
s. aurore inuictus.

IMP. C. VICTORINVS. P. F. AVG. Cap. Idem.

PAX. AVG. fig. mul. stol. d. c. stans d. extensa olea ramum  
s. hastam breuem.

IMP. C. VICTORINVS. P. F. AVG. Cap. Idem Cum palud.

PAX. AVG. Typus ut supra adext. in arcu V. a d. u. stella

IMP. C. VICTORINVS. P. F. AVG. Cap. Idem Cum lorica.

PIETAS. AVG. fig. mul. stol. d. c. stans, d. extensa patenam  
papirarâ accentu s. acervam.

IMP. D. PI<sup>re</sup>IV. VICTORINVS. P. CAC<sup>re</sup> Cap. rad et barb. s. c. Cum palud.

SAECVLI. FELICITAS. Imperator palud. vultus d. c. stans  
s. demissa spiculum trans vertam d. extensa globum.

IMP. C. VICTORINVS. P. F. AVG. Cap. Idem.

SALVS. AVG. fig. mul. stol. vultus d. c. stans laeva extensa  
patenam quâ parit serpente quem trans vertam tenet dentos

IMP. VICTORINVS. P. F. AVG. Cap. Idem.

SERAPI. COMITI. AVG. Serapis d. c. stans d. relatus et erigens d.  
s. hastam trans vertam

IMP. C. VICTORINVS. P. F. AVG. Cap. Idem Cum Lorica

VBERTAS. AVG. fig. mul. stol. d. c. stans d. extensa Crumenam  
s. Cornuop.

N.  
sub.

# VICTORINVS.

( filius ut dicunt ).

IMP. C. PI. VICTORINVS. AVG. Cap. rad s. c. ad pedes Cum Lorica.

AEQVITAS. AVG. fig. mul. stol. d. c. stans, d. extensa  
bilanem, s. Cornuopie.

# MARIVS.

IMP. C. M. AVR. MARIVS. AVG. *Cap. rad. s. c. adjectus cum*  
*loricas.*

VICTORIA. AVG. *Victoria Hol. d. c. Maus d. elata coronam*  
*s. palmam.*

# CLAVDIVS II.<sup>us</sup> seu GOTHICVS.

IMP. C. CLAVDIVS. AVG. *Cap. rad. s. c. adjectus cum palud.*

REGI. ARTIS. *Vulcanus cum pileo s. c. Maus, d. malleum -*  
*s. fouices.*

# QVINTILLVS.

IMP. C. M. AVR. CL. QVINTILLVS. AVG. *Cap. rad. s. c. adjectus -*  
*cum loricas.*

LIBERITAS. AVG. *figura, Mul. Hol. d. c. Maus d. cornuam*  
*sed barbare expressam, s. cornuam.*

# TETRICVS AVGVSTVS.

# TETRICVS CAESAR.

# AVRELIANVS.

# SEVERINA AD

SEVERINA. P.F. AVG. *Cap. in lunâ crescente s.c.*  
 CONCORDIA. AVG. *Duo fig. ca. adves. stantes*  
*datras, jungunt, quarum quae a. d. d. utris vivi lit sub*  
*et pulchata, quae a. sin. mulieris st. et stolata in medio*  
*arce inter pedes S. In fra XXI.*

# ATHENODORVS.

# VHABALATHVS.

*(sic)*  
 IM. C. VHABALATHVS. AVG. *Cap. rad. s.c. cum pulch.*  
 AEQVITAS. AVG. *fig. mul. stol. d. e. stans, d. bitaenae*  
*s. cornucopia.*

# TACITVS.

# FLORIANVS.

# PROBVS.

PROBVS. P.F. AVG. *Cap. rad. s.c. ad spectus cum Lorica.* — — — *N. sub.*  
 P. M. TR. P. VI. COS. V. P. P. *fig. vivit pulch. d. stans inter duo signa* *et foras*  
*militaria, datras quamoxi videtur aduocare. globum tenet, et haste* *quasi ad*  
*sumi titus.* *quiescit*  
*audens.*



# CARVS.

## MAGNIA VRBICA.

MAGNIA. VRBICA. AVG. *Caj. mul. in lunaremento s. c.*

*N.  
Sub.*

VENVS. GENETRIX. *fig. mul. Stol. d. c. Stans. d. pommum  
gestat, s. hasta. punitur.*

## CARINVS.

## NUMERIANVS.

## IULIANVS. (Tyrannus)

IMP. C. M. AVR. IULIANVS. P. F. AVG. *Caj. mul. -  
s. c. ad pectus cum palar.*

FELICITAS. TEMPORVM. *fig. mul. Stol. d. c. -  
Stans d. caduceum elatum s. hasta punitur in  
arca a dentis S. in B. Intra XXI.*

# NIGRINIANS.

<sup>(sic)</sup>  
 GRINIANO. GRINIANO. *Caj. Iuvenile bis percutum*  
<sup>(sic)</sup>  
 CONSEC. CONSEC. *Aquila bis percuta.*

# DIOCLETIANS.

DIOCLETIANS. AVG. *Caj. Laur. S. C.*  
 FEL. ADVENT. AVGG. N. N. *figura mul.*  
*Stol d. e. stans cum proboside supra Caput, d.*  
*venillo mittitur, s. sustinet dentem elephanti ad*  
*pedes adextros Leo et laurus ramulentes infra*  
*pp. ut videtur.*

DIOCLETIANS AVG. *Caj. Laur. S. C.*  
 PROVIDENTIA. AVGG. *quatuor figurae militares*  
*juxta portam castrorum sacrificantes super tripodem*  
*infra Γ.*

DIOCLETIANS. AVG. *Caj. Laur. S. C.*  
 VICTORIA. AVGG. *Porta castrorum Cujus valvae*  
*apertae sunt infra \* SIS.*

DIOCLETIANS. AVG. *Caj. Laur. S. C.*  
 VICTORIE. SHRMHTICHE. *porta castrorum Valvis*  
*apertis infra S. M. N. F.*

DIOCLETIANS AVG. *Caj. Laur. S. C.*  
 VICTORIA. SARMAT. *quatuor fig. militares juxta*  
*portam castrorum sacrificantes super tripodem.*

Idem nummus Cum Z. in una parte. eodem bypso  
ex utraque parte.

Idem nummus Cum M. R.

DIOCLETIANVS. AVG. Cap. Lauv. S. c. ad pectus cumlorica  
VICTORIA. SARMAT. Typus Idem in una parte  
Clava herculis

DIOCLETIANVS. AVG. Cap. Lauv. S. c.

VIRTVS. MILITVM. quatuor figuree militares iuncta  
portam castrorum saeni frontes super totidem

Idem nummus Cum B. in una parte eodem bypso  
ex utraque parte.

Idem nummus Cum C. in una parte.

Idem nummus rudioris fabrice Cum T. in una parte  
ut videtur.

Idem nummus Cum D. in una parte

Idem nummus Cum D in una parte

DIOCLETIANVS. AVG. Cap. Lauv. S. c. ad pectus cum  
Lorica.

VIRTVS. MILITVM. Typus Idem in una parte -  
Clava herculis

DIOCLETIANVS. AVG. Cap. Lauv. S. c.

VIRTVS. MILITVM. castrorum porta in una  
parte \* ANTH.

Idem nummus Cum T. S. A. in una parte eodem bypso  
ex utraque parte

DIOCLETIANVS. AVG. Cap. Lauv. S. c.

X. C.

VI. in Laureâ.

659

DIOCLETIANVS. AVG. Cap. Laur. S. C.

XCVI.  
VI. in Laureâ

DIOCLETIANVS. AVG. Cap. Laur. S. C.

XCVI.  
A. Q. in Laureâ

DIOCLETIANVS. AVG. Cap. Laur. S. C.

XCVI.  
T. in Laureâ.

# VALERIUS MAXIMIANVS.

MAXIMIANVS. AVG. Cap. Laur. S. C.

F. ADVENT. AVGG. N. N. *fig. mult. stol. d. c. stans cum  
proboxide supra caput, d. vexillo surritur laevâ  
dextera elephanti sustinet ad pedes a dextris leo et taurus  
recumbentes in sua parte S.*

MAXIMIANVS. AVG. Cap. Laur. S. C.

FEL. ADVENT. AVGG. N. N. *Tyrus ut supra in sua  
parte S.*

MAXIMIANVS. AVG. Cap. Laur. S. C.

VICTORIA-SARMAT. *quatuor figuree militares iuxta  
portam castrorum sacrificantes supra trojodem, in sua  
parte P.*

MAXIMIANVS. P. F. AVG. Cap. Laur. S. C.

VIRTVS. MILITVM. *castrorum porta, in sua parte PLC.*

IMP. MAXIMIANVS. P. F. AVG. Cap. Laur. S. C.

VIRTVS. MILITVM. *castrorum porta, in sua parte TT.*

MAXIMIANVS. AVG. Cap. Laur. d. c.

VIRTVS. MILITVM. quatuor figurae militares -

juxta portam Castrorum sacrificantes supra tripodem  
Idem nummus cum clava herulis in una parte  
Eodem typo in utraque parte.

Idem nummus cum C. in una parte

Idem nummus cum D. in una parte

Idem nummus cum Δ. in una parte

Idem nummus cum SIS. in una parte

MAXIMIANVS. AVG. Cap. Laur. d. c.

XC.

vi. in Laur. d. c.

## CONSTANTIVS. (Chlorus)

CONSTANTIVS. CAES. Cap. Laur. d. c.

FEL. ADVENT. AVGG. NN. fig. mal. Stol. d. c. stans -

cum proboscide supra Caput. d. vexillo humi titulus lava  
ductem & elephanti sustinet in una parte T.

CONSTANTIVS. AVG. Cap. Laur. d. c.

VICTORIA. AVGG. Castrorum porta supra SIS.

CONSTANTIVS. N. C. Cap. Laur. d. c.

VICTORIA. SARMAT. quatuor figurae militares juxta  
portam Castrorum sacrificantes supra tripodem. supra C.

CONSTANTIVS. NOB. C. Cap. Laur. d. c.

VICTORIA. SARMAT. quatuor figurae militares juxta  
portam Castrorum sacrificantes supra tripodem

CONSTANTIVS. CAES. Cap. Laur. S. C.

VICTORIA. SARMAT. Typus Idem in ima parte R.  
Idem nummus cum Z in ima parte eod. Typo utraque  
parte.

CONSTANTIVS. NOB. C. Cap. Laur. S. C.

N. rud.  
fulvica

VIRTVS. MILITVM. quatuor figurae militares  
iuxta portam castrorum sacrificantes super tripodem.

CONSTANTIVS. CAESAR. Cap. Laur. S. C.

VIRTVS. MILITVM. quatuor figurae militares stantes  
et iuxta portam castrorum sacrificantes super tripodem

CONSTANTIVS. N. C. Cap. Laur. S. C. adjectus cum lorica.

VIRTVS. MILITVM. Typus ut supra in ima parte clava humeris.  
Idem nummus pectore nudo eodem Typo ex utraque parte

CONSTANTIVS. CAES. Cap. Laur. S. C.

VIRTVS. MILITVM. quatuor figurae militares iuxta  
portam urbis sacrificantes super tripodem in ima  
parte A.

CONSTANTIVS. N. C. Cap. Laur. S. C.

VIRTVS. MILITVM. Typus ut supra in ima parte C.

CONSTANTIVS. NOB. C. Cap. Laur. S. C.

VIRTVS. MILITVM. Typus ut supra in ima parte C.

CONSTANTIVS. NOB. C. Cap. Laur. S. C.

VIRTVS. MILITVM. Typus ut supra in ima parte D.

Idem nummus Cap. Constantii deorsu. conuerso.

Idem nummus cum Δ in ima parte eodem Typo et Cap. sin. conuerso.

CONSTANTIVS. CAES. Cap. Laur. S. C.

VIRTVS. MILITVM. Typus ut supra in ima parte Z.

CONSTANTIVS. CAES. Cap. Laur. S. C.

VIRTVS. MILITVM. porta castrorum in iura parte ALE.

CONSTANTIVS. CAESAR. Cap. Laur. S. C.

VIRTVS. MILITVM. porta castrorum in iura parte ANT.

CONSTANTIVS. CAES. Cap. Laur. S. C.

XC.

VI.

In Laureis.

CONSTANTIVS. CAESAR. Cap. Laur. S. C.

XCVI.

T In Laureis.

HELENA.

THEODORA.

CARAVSIVS.

IMP. CARAVSIVS. P. F. AVG. Cap. Laur. S. C. ad iustus cum

EXPECTATE. VENI. Inve figura stantes ex adverso

dextros iungunt quae a dextris mulieb. et stol. laeva

dextros caduceatus iungitur quae a sin. virilis et palud

hastae laeva iungitur, in iura parte R. S. T. (subsidiar).

IMP. CARAVSIVS. P. F. AVG. Cap. Laur. S. C. ad iustus

cum trabea, d. apparante siphionem consularem eius in

summitate aquila.

FELICITA... AVG. *tricensis cum sex remigantibus*  
*in sinu parte R. S. R.*

IMP. C. CARAVSIVS. P. F. AVG. *Cap. laur. S. c. ad spectus*  
*cum salub.*

FORTVNA . AVG. *fig. mult. stol. S. c. Rotae insidens*  
*S. extensa navis gubernacula S. cornucopia. in sinu -*  
*parte R. S. R.*

IMP. CARAVSIVS. P. F. AVG. *Cap. laur. S. c. ad spectus cum salub.*  
ROMAE AETERNAE. V. *templum sex Columnarum*  
*Cujus in medio figura stans, in sinu parte R. S. R.*

IMP. CARAVSIVS. P. AVG. *Cap. laur. S. c. ad spectus cum salub.*  
ROMANO. RENOVA. *Lupus in. cons. cum duobus*  
*lupis quibus in sinu parte R. S. R.*

... CARAVSIVS. P. F. AVG. *Cap. laur. S. c. ad spectus cum salub.*  
VOTVM . PVBLICVM. *Ara quadrata supra quam figura*  
*stans et Cujus in medio MVLTVS. XX. IMP. in sinu parte*  
*R. S. R.*

# ALLECTVS.

## GALERIVS. MAXIMIANVS.

MAXIMIANVS. CAES. *Cap. laur. S. c.*

F. ADVENT. AVG. NN. *fig. mult. stol. cum proboscide*  
*Papua Caput. S. c. stans de xiv. milibus Iuristibus, S. dentem*  
*Elephanti sustinet, ad pedes a dentibus Leo et laurus recumbentes*  
*in sinu parte T.*



MAXIMIANVS. CAES. Cap. laur. S. C.

PROVIDENTIA. AVGG. quatuor figurae militares

Junta portae Castrorum sacrificantes super tripodem  
Item numerus Cum Z. in manu dextera parte. Eodem  
typo in utraque parte.

MAXIMIANVS. NOB. C. Cap. laur. S. C.

VICTORIAE. SARMATICAE. porta Castrorum valvis  
aperta. in una parte \* SIS.

MAXIMIANVS. CAESAR. Cap. laur. S. C.

VICTORIA. SARMAT. quatuor fig. militares Junta portam  
Castrorum sacrificantes super tripodem.

MAXIMIANVS. N. C. Cap. laur. S. C.

VICTORIA. SARMAT. Typus ut supra in una parte clava  
horuulis

MAXIMIANVS. NOB. C. Cap. laur. S. C.

VICTORIA. SARMAT. Typus ut supra in una parte D.

MAXIMIANVS. N. C. Cap. laur. S. C.

VICTORIA. SARMAT. Typus ut supra in una parte D.

MAXIMIANVS. CAES. Cap. laur. S. C.

VICTORIA. SARMAT. quatuor figurae militares Junta  
portam castrorum sacrificantes supra tripodem supra Z.

MAXIMIANVS CAESAR. Cap. laur. S. C.

VIRTVS. MILITVM. quatuor figurae militares Junta  
portam Castrorum sacrificantes super tripodem.

MAXIMIANVS. N. C. Cap. laur. S. C.

VIRTVS. MILITVM. Typus ut supra in una parte spica  
vel quid aliud.

Idem nummus Cum Clava herulis in una parte  
Eodem Typo ex utraque parte.

MAXIMIANVS. CAES. Cap. Laur. S. l.

VIRTVS MILITVM. Typus ut supra in una parte B.  
Idem nummus Cum T. in una parte eodem Typo ex  
utraque parte

MAXIMIANVS. NOB. C. Cap. Laur. S. l.

VIRTVS. MILITVM. Typus ut supra in una parte D.

MAXIMIANVS. CAES. Cap. Laur. S. l.

VIRTVS. MILITVM. Porta Castrorum ad orientem in  
area R. a Sinist. F. in una parte Δ.

MAXIMIANVS. CAES. Cap. Laur. S. l.

VIRTVS. MILITVM. quatuor figurae militares quatuor  
portam castrorum savi fecerunt super tripedem, in  
una parte Z.

MAXIMIANVS. CAESAR. Cap. Laur. S. l.

VIRTVTI. MILITVM. porta Castrorum  
valvis apertis in una parte S. M. N. C.

MAXIMIANVS CAES. Cap. Laur. S. l.

XC.  
VI. <sup>in laurea</sup>

MAXIMIANVS CAESAR. Cap. Laur. S. l.

XCVI.  
AQ. <sup>in laurea</sup>

# GALERIA VALERIA.

**SALVIVS AMANDVS.**

**DOMITIVS DOMITIANVS.**

**SEVERVS.**

**MAXIMINVS. (Dara)**

IMP. MAXIMINVS. AVG. *Marcus Aemilius Modiolus corpus d. c.*

*Cap. rad et pectore solidato, d. statu lava globum sustinet*

**SOLI. INVICTO. COMITI.** *Sol. Cap. rad humeros*

*pallio coopertus, Coetera nudus d. Stans in quadriga a*

*fronte d. altus a et caput, lava globum et flagrum*

*in sua parte P. TR.*

**MAXENTIVS.**

**ROMVLVS.**

**ALEXANDER. IAD**

643

# LICINIUS AVG.

IMP. LICINIUS. AVG. *Licinius Cap. laur. adjectis -  
cum Lorica, d. e. d. tenet fulmen laeva Scipionem*

IOVI. CONSERVATORI. AVG. *Aquila in sinu dext.*

*Volitans cui insidet Iuppiter d. e. et caput subans*

*laureatum, d. tenet fulmen, s. sceptrum in sua parte*

PTR.

# LICINIUS CAE.

# MARTINIANVS.

# CONSTANTINVS MAG.

*Sine Epigraphe Caput constantini fascia geminata -  
Cinctus, sublimi ore caelum spectans.*

CONSTANTINVS. AVG. *Victoria tunicata et*

*lucinata a sinu dext. gradibus d. elata coronans s. palmam  
in sua parte SMAN.*

CONSTANTINVS. P. F. AVG. *Cap. Laur. v. l.*

VIRTVS. MILITVM. *porta Castrorum*

*valvis a portis in sua parte PTR.*

IMP. CONSTANTINVS. AVG. *Constantinus medio corpore*

648.

*Oratio. Conuersus Caput habet galeam cristatam ornatum pectus  
vero paludamento s. cretae / spiculae gestat super humero  
Oratio s. apparente et a iusta*

VICTORIAE . LAETAE . PRINC . PERP. *Dua Victoriae  
tunicatae a adverso stantes aru inter mediae clypeum  
struct in quo VOT . P . R . in ima parte PTR . IVON*

FLAV . MAX . FAVSTA .

FLAV . IVL . CRISPVS .

HELENA . NOB . F . AM

FAVSTA . NOB . F . NOB

DELMATIVS .

HANNIBALLIANVS .

FL . CL . CONSTANTINVS . IVN .

# FL. IVL. CONSTANS.

FL. IVL. CONSTANS. P. F. AVG. Cap. Corona ex lauro et gemmis cinctum, s. c. adjectus cum palud.

CONSTANS. AVG. tres palmae rami exiti cum stellis -  
Suprema in ima parte SIS, et Luna Victoria.

FL. IVL. CONSTANS. P. F. AVG. Cap. coronam ex margaritis et gemmis cinctum, s. c. adjectus cum palud.

FEL. TEMP. REPARATIO. Victoria semi-nuda pede laevo -  
galeae impolito s. stans, Elysum quem Captivus genuflexus  
utroque manu super caput sustinet attingit. In utraque  
Anversis ducta VOT. XX. in ima parte R.

FL. IVL. CONSTANS. AVG. Cap. Laur. s. c.

PRINCIPI. IVVENTVTIS. Constans palud et pallio attergo  
pendente puerum et braecium laevum coopertus s. stans -  
s. hastae ferratae nitentis, laeva globum sustinet pede  
laevo dorsum Captivum ad pedes sedentis prementis in ima  
parte. TRP.

FL. IVL. CONSTANS. P. F. AVG. Cap. Corona ex margaritis et  
gemmis cinctum s. c. adjectus cum palud.

VICTORIA. AVGVSTORVM. Victoria humicata ad sin. dexte  
gradibus s. elata coronam s. trophaeum in ima parte SIS.

FL. IVL. CONSTANS. P. F. AVG. Cap. Idem

VICTORIA. AVGVSTORVM. Victoria humicata ad sin. dexte  
gradibus s. palmae rammum superius, laeva trophaeum in  
ima parte SIS.

FL. IVL. CONSTANS. P. F. AVG. Cap. Fem.

VICTORIAE. D. N. AVG. Duae Victoriae, tunicatae in aduerso  
stantes Elypsum sustinent in quo VOT. V. MVLT. X. in sua  
parte TR.

Idem nummus eodem typo ex utraque parte exceptis quod  
in Elypso legitur VOT. X. MVLT. XV. et in sua parte \* A. Q.

Idem nummus eodem typo ex utraque parte exceptis quod  
in Elypso legitur VOT. X. MVLT. XV. in sua parte TR.

FL. IVL. CONSTANS. P. F. AVG. Cap. Corona e. Gemmis intincta  
s. c. ad spectus eum palud.

VICTORIA. D. D. N. N. AVGG. Victoria tunicata a Sin. dext.  
gradibus vultu Sin. Conuerso s. elata Coronam s. palnam  
tenet Cap. Castri sub sequenti a. Inclinati premis in  
sua parte R.

CONSTANS. P. F. AVG. Cap. Coronam ex lauro et gemmis intinctam  
s. c. ad spectus eum palud.

VICTORIA. D. D. N. N. AVGG. Victoria tunicata a Sin. dext.  
gradibus s. elata Coronam s. palnam in sua parte TES.

Idem nummus ex utraque parte exceptis quod Victoria  
lauro trophaeum gestat

FL. IVL. CONSTANS. P. F. AVG. Cap. Coronam ex Gemmis intinctam  
s. c. ad spectus eum paludamento.

VICTORIA. D. D. N. N. AVGG. Victoria tunicata a Sin.  
dext. gradibus, s. elata Coronam s. palnam in sua parte  
TR.

# FL. IVL. VAL. CONSTANTIVS.

Sine Epigrapha Caput diademate cinctum sublimi ore  
Caelum spectans et S. e.

CONSTANTIVS. CAESAR. Tres palmarum rami erecti cum  
pellis superius in una parte MT.

CONSTANTIVS. P. F. AVG. Cap. Coronam ex Gemmis et  
margaritis cinctum S. e. ad spectat eum palud.

CONSTANTIVS. AVG. Tres palmarum rami erecti cum  
pellis superius in una parte SIS. V.

Sine Epigrapha Cap. Coronam ex lauro et gemmis cinctum  
S. e. sublimi ore Caelum spectans.

D. N. CONSTANTIVS. P. F. AVG. Victoria tunicata  
S. d. dextro. gradient. S. Coronam elatam S. palmarum in  
una parte M. H. B.

CONSTANTIVS. P. F. AVG. Cap. Coronam ex lauro et gemmis  
cinctum S. e. ad spectat eum paludamento

FELICITAS. PERPETVA. Victoria tunicata ad d. dextro oris.  
gradient, S. <sup>coronam</sup> catenata, ~~coronam~~ S. Trophaeum in una parte A. Q.

D. N. CONSTANTIVS. P. F. AVG. Cap. Coronam ex Gemmis et  
Margaritis cinctum S. e. ad spectat eum palud.

FELICITAS. PERPETVA. Victoria ut supra in una  
parte A. Q. T.

CONSTANTIVS. P. F. AVG. Cap. Coronam ex Lauris et gemmis  
cinctum S. e. ad humeros cum palud.

GAVDIVM. POPVLI. ROMANI. Coronam Lauream in una  
SIC. X. SIC. XX. in una parte SIS. V.



... .. CONSTANTIVS. PERP. AVG. Constantius Cap. N. vna  
 Gal a fronte a campatore loricato d. apparet spiculum super <sup>argentus</sup>  
 humerum dextrum laeva non apparet clypeum quatuor in quo <sup>1. d. aur</sup>  
 christi monogramma. <sup>bractea</sup>  
<sup>copulata.</sup>

GLORIA. REIPUBLICAE. Duae fig. mul. ex adverso sedentes  
 quarumque ab utroque d. extra globum quae a sin. laeva scythrone  
 tenet, sustinent clypeum in quo VOT. XX. MVLT. XXX. in  
 una parte R.

PL. IVL. CONSTANTIVS. P. F. AVG. Cap. Corona ex gemmis et nituro  
 s. c. adjectus cum palud. et spiculo super humerum dextrum.

PAX. AVGVSTORVM. Constantius palud. d. e. stans de similitudo  
 labaro cum christi monogrammate in una parte P. R.

CONSTANTIVS. P. P. AVG. Cap. Corona ex margaritis et  
 gemmis cinctam s. c. adjectus cum palud.

VICTORIA. AVGVSTI. Victoria tunicata et alto summitate  
 a sin. d. d. gradibus, d. coronam clatam s. paludum in una  
 parte R.

CONSTANTIVS. P. F. AVG. Cap. Corona ex lauro et gemmis  
 cinctam s. c. adjectus cum palud.

VICTORIA. AVGVSTORVM. Victoria tunicata et alto summitate  
 a sin. d. d. gradibus d. paludum superius laeva trophaeum  
 in una parte S. I. S. V.

PL. IVL. CONSTANTIVS. P. F. AVG. Cap. ut supra.

VICTORIA. D. D. N. N. AVGG. Victoria tunicata a sin. d. d. s.  
 s. d. vultu s. c. gradibus, d. coronam clatam, s. quae paludum  
 tenet, caput captivi sub sequenti mulieris premis in una  
 parte R.

CONSTANTIVS. P. F. AVG. Cap. Corona ex gemmis et margaritis  
 cinctam s. c. adjectus cum palud.

VICTORIA. D. D. N. N. AVGG. Victoria tunicata ad sin.  
dentortum gradicus d. Coronam elatam s. trophaeum gestat in  
ima parte TES.

Idem numerus eodem Typo ex utraque parte in quo  
Victoria s. paludam gestat.

FL. IVL. CONSTANTIVS. P. F. AVG. Cap. Corona ex margar.  
itis cinctum s. c. ad spectus cum paludamento.

VICTORIA. D. D. N. N. AVGG. Victoria tunicata ad sin.  
dentortum gradicus, d. Coronam elatam s. paludam in ima  
parte TR.

Sive sigrasse Caput Coronam ex gemmis et margaritis  
cinctum s. c.

VOTIS. XV. MULTIS. XX. In Coronam lauream, in ima  
parte. ANT.

D. N. CONSTANTIVS. P. F. AVG. Cap. ut supra.

VOTIS. XXV. MULTIS. XXX. in Coronam lauream in ima  
parte ANT.

D. N. CONSTANTIVS. P. F. AVG. Cap. ut supra.

VOTIS. XXV. MULTIS. XXX. In Coronam lauream in ima  
parte S. MN.

D. N. CONSTANTIVS. P. F. AVG. Cap. ut supra ad spectus  
cum palud.

VOTIS. XXX. MULTIS. XXXX. In Coronam lauream in ima  
parte ANT.

Idem numerus eodem Typo ex utraque parte, in quo  
quod in ima parte legitur. CA.

Idem numerus eodem Typo ex utraque parte, in quo  
quod in ima parte legitur C. F.

Idem nummus cum C. S. in sua parte

Idem nummus cum C. Z. in sua parte.

Idem nummus cum C. IA. in sua parte

Idem nummus sed minoris moduli cum LVG. in sua parte

Idem nummus cum pectore nudo in sua parte LVG.

Idem nummus cum pectore paludato in sua parte PAR.

Idem nummus cum P. CON. in sua parte

Idem nummus cum S. CON. in sua parte

Idem nummus Auditoris fabricae cum SIHM. in sua parte

Idem nummus cum SIRM. in sua parte.

Idem nummus cum SIS. in sua parte

Idem nummus cum SMN. in sua parte.

D. N. CONSTANTIVS. P. F. AVG. Cap. Corona ex gemmis -  
Cinctus s. c. adjectus cum palud.

VOT. XXXX, in Corona Laureis in sua parte C. A.

D. N. CONSTANTIVS. P. AO. Cap. ut supra adjectus cum palud. Num.  
rad. fab.

\* in Corona Laureis in sua parte.

NEPOTIANVS.

VETRANIO.

# MAGNENTIVS. OO

D. N. MAGNENTIVS. P. F. AVG. *Cap. rad. s. c. ad*

*Rumeros cum salud.*

FELICITAS. PERPETVA. *Victoria laureata et sinuata  
a. s. u. d. u. t. o. gradicus s. extensa foronam s. Trophaeum  
in una parte A. Q.*

*Venerunt eodem ex p. ex utraque parte ex casto quod  
infra Legitas LVG.*

D. N. MAGNENTIVS. P. F. AVG. *Cap. ut supra.*

VIRTUS. AVG. NOSTRI. *Imperator fulidatus s. c. stans  
s. extensa globum s. p. s. t. r. u. m. seu hastam breuem ad pedes  
ad extis fig. iuda q. u. m. flexas ambas manus ad principem  
attollit in una parte TR.*

D. N. MAGNENTIVS. P. F. AVG. *Cap. ut supra.*

VIRTUS. EXERCITI. *fig. milit. q. u. l. d. c. stans, de hasta ferrata  
s. clypeo humisposito i. u. i. t. i. u. s. in una parte TR.*

# DECENTIVS.

D. N. DECENTIVS. NOB. CAES. *Cap. rad. s. c. adjectis*

*cum loriceis.*

PRINCITI. <sup>(s. c.)</sup> IVENTVTIS. *fig. viriles salud. s. c. stans  
s. spiculum trans versus, s. extensa globum in una  
parte TR.*

# CONSTANTIVS. (gallus)

D. N. CONSTANTIVS. NOB. CAES. Cap. nud. s. c. Collo oblongo.  
et pectore nudo.

\* In Coronâ Laureâ in sua parte LVG.  
Idem nunnus cum R. in sua parte.

# IVLIANVS. (Apostata).

FL. CL. IVLIANVS. P. P. AVG. Cap. Coronâ ex Gemmis Partem  
s. c. adpectus cum palud.

VICTORIA. D. D. N. N. AVG. Victoria togata et succincta  
in dextro gradibus, d. Coronâ melatam s. fulcrum in sua parte  
LVG.

D. N. IVLIANVS. NOB. CAES. Cap. nud. s. c. adpectus cum  
paludamento.

VOTIS. V. MULTIS. X. in Coronâ Laureâ in sua parte T. CON,

FL. CL. IVLIANVS. P. P. AVG. Cap. Coronâ ex margaritis et  
gemmis circum s. c. adpectus cum palud.

VOTIS. V. MULTIS. X. in Coronâ Laureâ in sua parte LVG

FL. IVLIANVS. P. AVG. Cap. ut supra.

VOTIS. V. MULTIS. X. in Coronâ Laureâ in sua parte LVG.

D. N. CL. IVLIANVS. P. P. AVG. Cap. ut supra.

VOTIS. V. MULTIS. X. in Coronâ Laureâ in sua parte LVG.

D. N. IVLIANVS. P. F. AVG. Cap. ut supra

VOTIS. V. MULTIS. X. In Coronâ laurea in imâ parte P. CON.

FL. CL. IVLIANVS. P. P. AVG. Cap. ut supra.

Eadem inscriptio in Corona. in una parte P. LVG.

D. N. IVLIANVS. P. P. AVG. Cap. ut supra.

Eadem inscriptio in Corona. in imâ parte S. CON.

FL. CL. IVLIANVS. P. P. AVG. Cap. ut supra.

Eadem inscriptio in Coronâ in una parte S. LVG.

D. N. CL. IVLIANVS. AVG. Cap. ut supra.

Eadem inscriptio in Coronâ in una parte T. CON

D. N. IVLIANVS. P. F. AVG. Cap. ut supra.

Eadem inscriptio in Coronâ, in imâ parte T. CON.

D. N. IVLIANVS. NOB. CES. Cap. ut supra. adjectis cum pulchro.

VOTIS. V. MULTIS. X. In laurea in una parte T. CON.

D. N. CL. IVLIANVS. AVG. Cap. Coronâ ex margaritis et gemmis  
cinctus s. c. adjectis cum pulchramento

VOTIS. V. MULTIS. X. in Laureâ in una parte TR.

D. N. IVLIANVS P. F. AVG. Cap. ut supra.

VOTIS. V. MULTIS. X. In Laureâ infra VIN.

D. N. FL. CL. IVLIANVS. P. F. AVG. Cap. ut supra.

VOT. . X. MULT. XX in Corona laurea in imâ parte P. CONST.

FL. CL. IVLIANVS. P. P. AVG. Cap. ut supra. sed barbatus

VOT. . X. MULT. XX. In Coronâ laurea in imâ parte P. LVG.

DN. FL. CL. IVLIANVS. P. P. AVG. Cap. ut supra. sed cum barbâ prolixâ

VOT. X. MULT. XX. in laurea. in imâ parte S. CONST.

Idem nomen ut s. d. s. p. p. ut in parte excepto quod cap. ut supra barbatus.

FL. CL. IVLIANVS. P. P. AVG. Cap. ut supra absque barbâ.

VOT. X. MULT. XX. in una parte S. LVG.

D. N. FL. CL. IVLIANVS. P. F. AVG. *Cap. ut supra pueris per barbatus*

VOT. X. MVLT. XX. *in Laurea. in imâ parte T. CONST.*

FL. CL. IVLIANVS. NOB. CAES. *Cap. nud. s. c. ad spectus cum galud.*

\* *in Corona Laureas in imâ parte SMN. ut videtur*

## FL. IVL. HELENA:

### IOVIANVS.

D. N. IOVIANVS. P. F. AVG. *Cap. Corona ex margaritis  
Cinctum s. c. ad spectus cum galud.*

VOT. V. MVLT. X. *in Corona laurea in imâ parte P. CONS.*

*Idem munus eodem Exygra utroque parte cum  
S. CONST. in imâ parte.*

*Idem munus cum T. CONST. in imâ parte*

*Idem munus Litteris Confusis a parte Capitis infra LVG.*

### VALENTINIANVS.

D. N. VALENTINIANVS. P. F. AVG. *Cap. Corona ex margaritis  
Cinctum s. c. ad spectus cum galud.*

*Eadem Exygrashe Incurva Idem Caput Incursum.*

D. N. VALENTINIANVS. P. F. AVG. *Cap. Corona ex gemmis  
et margaritis Cinctum s. c. ad spectus cum galud.*

657

RESTITVTOR. REIPVBLICAE. Imperator Juludalus  
d. c. Flans, d. punitetur labaro in quo christi monogramma  
s. entensa victoriolans sustinet globo longositam in ima  
parte LVG.

D. N. VALENTINIANVS. P. F. AVG. Cap. Idem  
RESTITVTOR. REIP. Typus ut supra in ima parte ANT.

D. N. VALENTINIANVS. P. F. AVG. Cap. Idem  
RESTITVTOR. REIP. Typus ut supra. in arca adent. OF.  
a Sin I. Cum stella desuper in ima parte CONST.

D. N. VALENTINIANVS. P. F. AVG. Cap. Idem.  
RESTITVTOR. REIP. Typus ut supra in arca à dextris OF.  
a Sin III. Cum stella desuper in ima parte CONST.

D. N. VALENTINIANVS. P. F. AVG. Cap. Idem.  
RESTITVTOR. REIP. Imperator Julud d. c. Flans d. punitetur  
labaro in quo christi monogramma, s. entensa victoriolans  
sustinet globo longositam. in ima parte P. LVG.

Idem nummus ex utraque parte, in ima parte S. LVG.

Idem nummus ex utraque parte in ima parte TES.

D. N. VALENTINIANVS. P. F. AVG. Cap. Idem  
VICTORIA. AVGVSTORVM. Victoria. s. simula d. c. Thoreni  
Insidius Elyceum sustinet sinistra non apparet in quo  
dextra scribit VOT. X. ex adverso stat Jues d. c. qui lava  
lundam Elyceum attingit in ima parte SMAQ.

D. N. VALENTINIANVS. P. F. AVG. Cap. Idem  
VIRTVS. ROMANORVM. fig. raul. Gal. et stol. insidius  
spolies adu dento orl. victoriolans globo longositam sustinet  
dextra, sin hasta. tenuit in ima parte TRP. S.



D. N. VALENTINIANVS. P. F. AVG. Cap. Idem.

VOT. V. in Laurea in ima parte C. P. B.

Idem nummus ex utraque parte sed vultu admodum diverso.

D. N. VALENTINIANVS. P. F. AVG. Cap. Idem

VOT. V. MVLT. X. in Laurea in ima parte AT.

D. N. VALENTINIANVS. P. F. AVG. Cap. Idem.

VOTIS. V. MVLTIS. X. in Laurea in ima parte SIRM.

D. N. VALENTINIANVS. P. F. AVG. Cap. Idem.

VOT. X. MVLT. XX. in Laurea in ima parte MD. P. S.

D. N. VALENTINIANVS. P. F. AVG. Cap. Idem.

VRBS ROMA. fig. mul. Gal. et Hol. d. v. idem, d. extensa victoriola

signum globo impositum, d. hastae militaris, in ima parte

M. P.

Idem nummus ex utraque parte in ima parte T. R. P. S.

## VALENS.

D. N. VALENS. P. F. AVG. Cap. Coronâ ex margaritis et

ex gemis cinctum, s. c. adjectus eum palud.

<sup>(sic)</sup> GLOPIA. <sup>(sic)</sup> VOAN... <sup>(sic)</sup> AVN. fig. virilis palud. s. c. stans de

militatus Labaro in quo christi monogramma, laeva intus a  
victoriolâ globo impositam sustinet, iude laevo ut videtur  
globum calcans in ima parte COM.

D. N. VALENS. P. F. AVG. Cap. Idem.

RESTITVTOR. REIP. tyfus supra in arcu a dentibus OF.

a sin. l. in ima parte CONST.

Num.  
Rudoris  
fabrica

D. N. VALENS . P. F. AVG. Cap. Idem.

RESTITVTOR. REIP. Cyfus ut supra in arcu adentris OF.  
a. Sin. II. cum stella de super et infra globo. in ima parte...

Idem nummus absque Litteris in arcu in ima parte LVC.

Idem nummus cum P. LVC in ima parte.

Idem nummus cum TES. in ima parte.

D. N. VALENS . P. F. AVG. Cap. Idem

VOT. V. in corona Laureæ in ima parte. CE.

D. N. VALENS . P. F. AVG. Cap. Idem.

VOT. V. MVLT. X. in laureæ in ima parte \* C. Δ. Δ. .

Idem nummus ex utroque parte cum R. B. in ima parte

Idem nummus cum R. P. in ima parte

D. N. VALENS . P. F. AC. Cap. Idem.

VOT. V. MVLT. X. in laureæ in ima parte TR.

D. N. VALENS . P. F. AVG. Cap. Idem

VOT. V. MVLT. X. in laureæ in ima parte... I.

D. N. VALENS . P. F. AVG. Cap. Idem

VOT. X. MVLT. XX in Laureæ in ima parte AN. \*

D. N. VALENS . P. F. AVG. Cap. Idem.

VOT. X. MVLT. XX. in Laureæ in ima parte ANA.

D. N. VALENS . P. F. AVG. Cap. Idem.

VOT. X. MVLT. XX. in Laureæ in ima parte ANT.

Idem nummus ex utroque parte cum ANTB. in ima parte

Idem nummus ex utroque parte cum SISCIP. in ima parte

D. N. VALENS . P. F. AVG. Cap. Idem.

VRBS. ROMA. fig. mel. Gal. et Stol. ad Sin. dextra Thoraci iustitias,  
d. victoriolam globo inpositam sustinet Laeva Pallas ferrate  
armata, in ima parte A. Q. P. S.

Idem nummus cum Stellâ a sin. in arcâ.

Idem nummus in quo Roma sedili non choraci insidet,  
in sua parte PLVG. add. quod hasta non est ferrata.

Idem nummus cum R. P. in sua parte

Idem nummus cum R. Q. in sua parte

Idem nummus cum TRPS. add. quod hasta non est ferrata

Idem nummus cum iisdem litteris TRPS. sed Roma  
choraci insidet et hasta ferrata iunctitur.

D. N. AVLENAVS. P. AVG. Cap. Coronâ ex margaritis circum  
s. e. adjectus cum palud.

IVAVTVTONAVEA. fig. viv. palud. s. e. stans s. iunctus  
labaro in quo christi monogramma laevâ victoriolam  
globis amyositam sustinet in sua parte LVC

## PROCOPIVS.

D. N. PROCOPIVS. P. F. AVG. Cap. Coronâ ex gemmis et  
margaritis circum s. e. adjectus cum palud.

NOT. V. in Coronâ laurâ in sua parte C. A.

## GRATIANVS.

D. N. GRATIANVS. P. F. AVG. Cap. Coronâ gemmata circum  
adjectus cum palud.

VICTORIA. AVGG. Victoria humicata et succincta a sin. dexte  
gradiens s. extensa Coronam s. paludam, in sua parte  
A. Q. P. S.

D. N. GRATIANVS. P. F. AVG. Cap. Idem.

VIRTVS. ROMANORVM. fig. uul. gal. et stol. vultu d. c.   
 Pedes in sella ampliore d. globum sustinet laeva hastas   
 Quinctus, in una parte A. Q. P. S.

Idem nummus in utroque parte cum LVG. P. S. in una parte

Idem nummus rudoris fabrica et litteris confusis in quo a   
 parte Capite legitur TRVTWNVVS. P. AVG. et in aversa   
 parte VIRTVS. ROIANORVM. Infr. T. P. O. D.   
 - Num.   
 rudoris   
 fabrica

Idem nummus cum TR. P. S. in una parte

D. N. GRATIANVS. P. F. AVG. Cap. Idem.

VOT. XV. MVLT. XX. in Corona laurea in una parte S. I. S. C. P. Z.

D. N. GRATIANVS. P. F. AVG. Cap. Idem.

VRBS. ROMA. fig. uul. gal. et stol. a. s. i. d. e. t. r. Choro i. i. s. i. d. e. u. s.   
 d. extensa victoriolam sustinet globo impositam laeva hastas   
 ferratas Quinctus, a sin. in arcu stella in una parte A. Q. P. S.

Idem nummus absque stella.

Idem nummus in quo Roma sedet in sella ampliore -   
 cum R. X. P. in una parte

Idem nummus in quo Roma in sella communis sedet et hastas   
 ferratas non limitat in una parte TR. P. S.

Idem nummus cum iisdem litteris TR. P. S. in una parte sed Roma   
 thoro i. i. s. i. d. e. t. et hastas ferratas limitat.

# VALENTINIANVS. IVN.

D. N. VALENTINIANVS. IVN. P. F. AVG. Cap. Corona geminata   
 cinctum s. i. a. d. p. e. t. u. s. cum palud.

VICTORIA. AVGG. Victoria hincata et succincta a. s. i. d. e. t. r.   
 gradicus d. coronam p. gal. man. in una parte A. Q. P. S.

*Idem nummus cum LVGPS. in una parte*

D. N. VALENTINIANVS. <sup>IVN</sup> P. F. AVG. *Cap. Idem.*

VICTORIA. AVGGG. *cytus ut supra in una parte TRPS.*

D. N. VALENTINIANVS. P. F. AVG. *Cap. Idem.*

VIRTVS. ROMANORVM. *fig. mul. stol. cap. gal. d. c.*

*Sella insidens d. extensa globum sustinet. Læva hastæ  
ferrata iunctura supra A Q P S.*

D. N. VALENTINIANVS. IVN. P. F. AVG. *Cap. Idem.*

VRBS. ROMA. *fig. mul. stol. et gal. d. c. thoraci insidens, d.*

*victoriolam sustinet globo impolitam, l. hastæ ferratæ*

*iuncturam in arcu a sin. Stellâ in una parte A Q P S*

D. N. VALENTINIANVS. P. F. AVG. *Cap. Idem*

VRBS. ROMA. *cytus ut supra absque Stellâ in arcu, in una  
parte. AVGDS.*

D. N. VALENTINIANVS. IVN. P. F. AVG. *Cap. Idem.*

VRBS. ROMA. *Roma d. c. thoraci insidens d. victoriolam*

*globo impolitam sustinet l. hastæ ferratæ iuncturam*

*supra TRPS.*

## THEODOSIVS.

D. N. THEODOSIVS. P. F. AVG. *Cap. Corona Gemmatum iunctam*

*d. c. adjectas cum palud.*

CONCORDIA. AVGGG. *fig. mul. stol. Cap. tenui to sedens a fronte*

*vultu d. c. pede dextro pectora navis impolito d. hastæ iuncturam*

*l. cornuorum in una parte A Q P S.*

*Idem nummus a utraque parte cum TRPS in una parte.*

664

D. N. THEODOSIVS. P. F. AVG. Cap. Idem.

VIRTVS. ROMANORVM. fig. mul. Stol. Cap. gal. adiu. dentr. Choraci insidens d. Victoriolam sustinet globo impolitam. s. hastae iunitur in una parte M. D. . . .

Idem nummus ex utraque parte cum TRPS in una parte.

D. N. THEODOSIVS. P. F. AVG. Cap. Idem.

VIRTVS. ROMANORVM. fig. mul. Stol. Cap. gal. adiu. dentr. sedens in sella ampliore d. globum s. hastae iunitur in una parte TRPS.

D. N. THEODOSIVS. P. F. AVG. Cap. Idem.

VOT. V. MVL. X. in Corona laurea in una parte SISPZ.

D. N. THEODOSIVS P. F. AVG. Cap. Idem.

VOT. X. MVL. XX. in laurea in una parte CONS.

D. N. THEODOSIVS P. F. AVG. Cap. Idem.

VRBS. ROMA. fig. mul. Stol. Cap. gal. adiu. dentr. Choraci insidens. d. Victoriolam globo impolitam sustinet, laeva hastae ferratae iunitur, in una parte LVGPS.

Idem nummus cum hastae non ferratae in una parte TRPS.

# AEL. FLACCILLA.

# MAG. MAXIMVS.

D. N. MAG. MAXIMVS. P. F. AVG. Cap. Corona gemmata cinctum

s. c. adjectus cum palud.

CONCORDIA. AVGGG. fig. mul. Stol. Cap. turrito sedens a fronte vultu s. c. pede dextro proreae navis impolito, d. hastae iunitur. s. cornuop. in una parte TRPS.

D. N. MAG. MAXIMVS. P. F. AVG. Cap. Idem.

VIRTVS. ROMANORVM. fig. mul. stol. Cap. gal. sedens  
a fronte in sella ampliore vultu d. c. d. extensa globum  
s. hastae ferratae iunctas in una parte A Q P S.

Idem nummus ex utraque parte cum M. DPS. in una parte  
Idem nummus ex utraque parte cum TRPS in una parte

## FL. VICTOR.

D. N. FL VICTOR. P. F. AVG. Cap. Coronam gemmatam iunctam  
s. c. adjectas cum paludamento.

VICTORIA. AVGVSTORVM. Victoria adu. dextoribus gradibus  
d. extensa Coronam. s. paludam infra A Q P S.

D. N. FL VICTOR. P. F. AVG. Cap. Coronam gemmatam circum  
s. c. adjectas cum palud.

VIRTVS. ROMANORVM. fig. mul. stol. Cap. gal. sedens a  
fronte vultu d. c. dextera sustinet globum leua hastae ferratae  
iunctas in una parte A Q P S.

Idem nummus ex utraque parte cum M. DPS. in una parte

Idem nummus ex utraque parte cum TRPS in una parte

## EVGENIVS.

D. N. EVGENIVS. P. F. AVG. Cap. barb. Coronam gemmatam  
circum s. c. adjectas cum palud.

VIRTVS. ROMANORVM. fig. mul. stol. Cap. gal. a sin.  
dextoribus chorae sedens d. vitoriam globo iunctas  
sustinet s. hastae ferratae iunctas in una parte M D P S.

Idem nummus ex utraque parte cum TRPS in una parte

667

D. N. EVGENIVS P. F. AVG. Cap. barb. coronâ gemmatâ  
cinctum s. c. ad spectus eum palud.

VRBS. ROMA. fig. mul. stol. Cap. gal. ad sin. dexto. choraci  
insidens d. globum cui insistit victoriola, s. hastae ferratae  
iunctur, in una parte LVGPS.

# FLAV. ARCADIUS.

D. N. ARCADIUS. P. F. AVG. Cap. Corona gemmata cinctum  
s. c. ad spectus eum palud.

VIRTUS. ROMANORVM. fig. mul. stol. Cap. gal. sedens  
a fronte in sella cum spore vultu d. c. d. globum d. insistit, s.  
hastae iunctur, in una parte AQPS.

Idem nummus ex utraque eum MDPS in una parte

D. N. ARCADIUS. P. F. AVG. Cap. Idem.

VIRTUS. ROMANORVM. fig. mul. stol. Cap. gal. ad sin -  
dextortum choraci insidens d. globum cui insistit victoriola  
s. hastae ferratae iunctur, in una parte MDPS.

Idem nummus ex utraque parte eum RVPS in una parte

Idem nummus ex utraque parte eum TRPS in una parte

D. N. ARCADIUS. P. F. AVG. Cap. Idem.

VRBS. ROMA. fig. mul. stol. Cap. gal. ad sin. dextortum  
choraci insidens d. demissa globum cui insistit victoriola  
s. hastae ferratae iunctur, in una parte MDPS.

Idem nummus eum TRPS. Infra.

D. N. ARCADIUS. P. F. AVG. Cap. Idem

VOT. V. MVLT. X. in coronâ laurâ in una parte  
MDPS.



D. N. ARCADIUS. P. F. AVG. Cap. *Idem*

VOT. X. MVLT. XV. *in laurea in una parte* M. DPS

D. N. ARCADIUS. P. F. AVG. Cap. *Idem.*

VOT. X. MVLT. XX. *in laurea in una parte* CONS.

*Idem. munitus ex utraque parte in una parte* CONS \*

*Idem munitus ex utraque parte, in una parte* TES

**AEL. EUDOCIA.**

**HONORIVS.**

D. N. HONORIVS. P. F. AVG. Cap. *Coronâ gemmeâ ornatum*  
*sic adjectus cum palud.*

GLORIA. ROMANORVM. *fig. mul. Stol. Cap. Gal. Sedens*

*in cellâ ampliore vultu d. i. d. demittâ globum sustinet*

*s. hastâ munitus, in una parte* RVP. S.

D. N. HONORIVS. P. F. AVG. Cap. *Coronâ gemmata circum*  
*sic adjectus cum palud.*

GLORIAT. ROMANORVM. *fig. mul. Stol. et Gallata*

*sedens à fronte in cellâ ampliore vultu d. i. d. demittâ*

*globum sustinet s. hastâ munitus in una parte* RVQS.

D. N. HONORIVS. P. F. AVG. Cap. *Idem.*

VIRTVS. ROMANORVM. *fig. mul. Stol. Cap. gal. adw.*

*deosortum. & horaci insidens d. sustinet globum cui insidet*

*victoria s. hastâ ferratâ munitus, in una parte* AQPS

*Idem munitus ex utraque parte cum* MDPS *in una parte*

*Idem munitus ex utraque parte cum* RVP. S. *in una parte,*

669

D. N. HONORIVS. P. F. AVG. Cap. Idem.

VOT. V. MVLT. X. in laurea in imâ parte MDPS.

D. N. HONORIVS. P. F. AVG. Cap. Idem.

VOT. X. MVLT. XX. In coronâ laurea in imâ parte CONS.

D. N. HONORIVS. P. F. AVG. Cap. Idem.

VRBS. ROMA. fig. mul. Stol. Cap. gal. a sin. dentorium  
choraei insidens, d. tenens in globum cui insidet  
victoriolus, s. hastae insidet, in imâ parte RVPS.

## CONSTANTIVS.

### GALLA. PLACIDIA.

D. N. GALLA. PLACIDIA. P. F. AVG. Cap. Coronâ in geminis  
et Margaritis redinctam s. c. adjectus cum stolâ, inauribus  
monili duplici et cruce ad humerum dentorium.

SALVS. REIPUBLICAE. Victoria a dextis sinistra.  
choraei insidens laeva dentium sustinet in quodentibus  
inscribit Christi monogramma, in imâ parte AQP. S.

## CONSTANTINVS. (Tyrannus)

D. N. CONSTANTINVS. P. F. AVG. Cap. Coronâ gemmatâ  
einctam s. c. adjectus cum galud.

VICTORIA AAVGGG fig. mul. Stol. Cap. gal. s. c. choraei  
insidens d. sustinet globum cui insidet victoriolus, laeva  
hastae ferratae insidet in prima parte RONT.

Idem munus in quo fig. mul. videtur insidere rotæ fidei  
inscriptæ in imâ parte SMAR.

Idem nummus in quo sedes et divisa, in una parte  
SMLD. vel P.

Idem nummus redioris fabricae in una parte TRMS.  
Idem nummus in quo videtur choram et erum a dentris in  
area. in una parte . . . CT.

Idem nummus a parte Capitis ad in qua a parte  
aversa legitur VICTORIA. AAUVGGG in una parte S. ML . . .

Idem nummus a parte Capitis et in qua a parte aversa  
Legitur VICTORIA. AAUVGGG. in una parte . . . OPV.

## CONSTANS.

D. N. CONSTANS. P. F. AVG. Cap. Corona ex margaritis et  
Cinctum s. c. ad spectus Campalud.

VICTORIA. AAUVGGG. fig. unius sol. d. c. sedens d. globum  
cui insistit victoriola, s. hastae innititur, in una parte

RONT.

## IOVINVS.

D. N. IOVINVS. P. F. AVG. Cap. Corona ex margaritis  
Cinctum s. c. ad spectus Campalud.

RESTITVTOR. REIP. fig. unius sol. Capite galeato  
a sin. dextro humo sedens d. extensa sustinet globum  
cui insistit victoriola, laeva. hastae innititur, in una

parte RONT.

641

D. N. IOVINVS. P. F. AVG. Cap. Idem.

VICTORIA. AVGG. fig. mul. Stol. Cap. gal. a sin dextros.  
Sedens d. globum cui insidet Victoriola, s. hasta ferrata  
Iunietur, in ima parte S. MLD.

Idem munus ex utraque parte cum SMLDV. in ima  
parte

# SEBASTIANVS.

# PRISCVS. ATTALVS. VI

PRISCVS. ATTALVS. P. F. AVG. Cap. Coronâ ex Navyrutis  
et geminis civibus s. c. adjectus cum palud.

INVICTA. ROMA. AETERNA. fig. mul. Stol. Cap gal a sin.  
dexto. Choraci insidens, d. globum cui insidet Victoriola, s.  
hasta ferrata Iunietur in ima parte PST.

# THEODOSIVS. (Junior)

# AEL. EVDOXIA.

MARCIAVS

AELIA. EVDOXIA. P. F. AVG. Cap. Eudoxiae margaritis  
ornatum adjectus cum stola exto s. fici moniti ex margaritis civis Collum

SALVS. REIPUBLICAE. Victoria ad extros Aristotolum  
Choraci insidens. d. inscribit Elyseo Christi monogramma  
in ima parte RMPS.

IOHANNES.

PLA. VALENTINIANVS.

LICINIA. EVDOXIA.

IUSTA. GRATA. HONORIA.

PETRONIVS MAXIMVS.

*D. N. MAXIMVS. P. F. AVG. Cap. Corona ex gemmis  
et margaritis Cructum S. ad pectus cum palud.*

*VICTORIA. AAVGGG. fig. mul. Stol. Cap. gal.*

*adiv. dentorium. Thoraci insidens 2. globum cui  
insistit victoriola, leua hastae ferreae iunctus  
in lura parte SMP.*

MARCIANVS.

AEL. PVLCHERIA.

673

AVITVS.

LEO.

AEL. VERINA.

MAJORIANVS.

LIB. SEVERVS.

ANTHEMIVS.

OLYBRIVS.

GLYCERIVS.

FLAV. LEO. (Junior)

ZENO. IVA

IVL. NEPOS.

ROMVLVS. IA

BASILISCVS. M

AELIA. ZENONIS.

ANASTASIVS.

IUSTINVS.

AEL. MARCIANA. EUPHEMIA.

IUSTINIANVS.

645

THEODORA

THEODEBERTVS

IUSTINVS (Junior)

TIB. CONSTANTINVS.

MAVRICIVS. TIBERIVS.

FOCAS.

HERACLIVS

HERACLIVS CONSTANTINVS.

HERACLIVS (Vulga heracleonas)



TIBERIVS *(Heraclii filius)*

CONSTANS *(Jeu)* CONSTANTINVS.

CONSTANTINVS *(Vulgo Iogonatus)*

IUSTINIANVS. *(Vulgo Dhinotmetus)*

TIBERIVS *(Iustiniuni filius.)*

LEONTIVS

TIBERIVS *(Vulgo ab. sinarus)*

FILEPICVS.

ARTEMIVS. ANASTASIVS.

637

# THEODOSIVS (Vulgo adrauit eius)

## LEO (Isaurus)

DNO. LEO. P. AMQL. Cap. Leonis a fronte cum stamine crucegero ad spectat cum soludamento d. apparente y lobam tenet crucegerum

DNO. CONSTANTI. Caput eorum haurit in fronte cum stamine crucegero ad spectat cum soludamento d. apparente y lobam tenet crucegerum pone caput a dextera d. a sin. cruce. (Munus fortassis aureus sed naves pallidiori et quod arguunt mentitur.)

## CONSTANTINVS (Coptingius)

## ARTAVASDV. S.

## NICEPHORVS (Artavadi filius)

## LEO (Chazarus) THEODORA DESPINA

## CONSTANTINVS.

IRENE

NICEPHORVS.

STAVRACIVS.

LEO. (*armenus*)

CONSTANTINVS. (*Louis filius*)

MICHAEL. (*Barbus*)

+ MIXAHLIS ΘΕΟΦΙΛΕΕC.. ΘΕΥ. BASILIS ROMAION *in medio munito.*

ΙΗΣΥC. ΧΡΙCΤΟΥC ΗΙΚΑ *congradibus assistent.*

THEOPHILVS.

THEODORA DESPVNA.

MICHAEL.

679

BASILIVS. (Macedo)

CONSTANTINVS. (Babilii filius)

LEO. (Sapiens)

LEON. S. CONSTANTINE. EC. ΘΕΩ. BASILIS in medio natus vide  
et andertum pag. 724. r. t. vii.  
THEOSUS. XRISTUS. NICA. Crax gradibus Insistens.

ALEXANDER. (Leonis frater)

ROMANVS. (Leopranus)

CHRISTOPHORVS. (Romani filius)

STEPHANVS. (Romani filius)

CONSTANTINVS (Romani filius)

CONSTANTINVS (Dorphyrognetus)

ROMANVS. (*Junior*)

THEOPHANO. (*Romani*)

NICEPHORVS. (*Thocas*)

+ NICHEEN. XW. AVTOCRAT. EVSEL. BASILEVS. ROMANVS in medio  
nummo.

IHVSUS XRISTVS. HICA X. Crux gradibus iustitiae in eijus summo  
Christi p[ro]tome.

IOH. ZIMISCES

BASILIVS. (*Burgarctonus*)

CONSTANTINVS. (*Basilii*)  
*frater*

ROMANVS. (*Caryrus*)

MICHAEL. (*Saphlayo*)

MICHAEL. (*Calaphates*)

BETA CONSTANTINVS. (Monachus)

ZOE

THEODORA

MICHAEL. (Stratioticus)

ISAACIVS. (Comnenus)

CONSTANTINVS. DVCAS.

ROMANVS. (Diogenes.)

MICHAEL. DVCAS.

CONSTANTINVS. DVCAS.

NICEPHORVS. BOTONIATES.

ALEXIVS. COMMENVS.

IOANNES (Comnenus) PORPHYROGENITVS.

MANVEL. (Comnenus) PORPHYROGENITVS.

ΜΑΝΟΥΗΛ ΧΟΤΟ. Θ..... ΔΕ..... Manuelis protome.

IC. in dextis) XC. adu. Christi protome.

ALEXIVS. COMMENVS. (filius  
porphyrog.)

ANDRONICVS. (Comnenus)

ISAACIVS. (Angelus Comnenus)

A.P.

X. in aruo aelin. Imperator stans et a sinistris Michael Inter quos

N. in superiore muni parte Legitur O.

MP. ΘV. Virgo sedens in cathedra, amplexore, manibus super  
pectus.

ALEXIVS. (Angelus Comnenus)

ALEXIVS (*Ducas Murtrophus*)

THEODORVS. LASCARIS.

THEODORVS. ANGELVS

IOHANNES. (*Ducas Vatutces*)

MICHAEL. PALEOLOGVS. (*Senior*)

ANDRONICVS. PALEOLOGVS. (*Senior*)

MICHEL. PALEOLOGVS (*Junior*)

ANDRONICVS. PALEOLOGVS. (*Junior*)



# IOANNES. PALEOLOGVS.

ΙΩΑΝ. Ο. ΔΕΣΠΟΤΗΣ *Imperator stans a fronte cum  
stemmae Crucigeri, d. Crucis longiori dimittitur, s. demissa  
veluti arcum cum pharetra.*

+ ΘΚΕ. ΒΟΗΘΕΙ. ΤΩ. Ω. ΔΟΥΛΩ *Maria a dextro  
MP. a sin ΘΑ. Maria Virgo stans a fronte manibus  
expansis.*

# IOANNES. CANTACVZENVVS.

# MATTHEVS. CANTACVZENVVS.

# ANDRONICVS. PALAEOLOGVS.

# MANVEL. PALAEOLOGVS.

# IOANNES. PALAEOLOGVS. *(Andronici filius)*

# IOANNES. PALAEOLOGVS. *(Manuelis filius)*

# CONSTANTINVS. PALAEOLOGVS.

## VROSIVS. (Rex Servia.)

VROCIVS. S. STEFANVS. Vrosius stans a dextris cum tunica et  
 pallio geminis distinctis, Crucem longam tenet una cum S. Stephano  
 stante a sinistris cum tunica et pallio et Codicem Evangeliorum  
 sinistra sustinet adjectus latus Crucem et Vrosium. **R. E. X** Insistum Est.

IC. a dextris) XC. a sinistris) Christus cum tunica et pallio  
 sedens a fronte in Cathedra ampliore geminis ornata, utraque  
 manum pallio involutam tenet Codicem Evangeliorum quibus  
 innixus, ejus caput ambit nimbus in quo Crucis quadrata, ad  
 ejus latus sinistrae unum stellas, et altera in hinc parte



THE UNIVERSITY OF CHICAGO

PHYSICS DEPARTMENT

PHYSICS 312

PHYSICS 312

PHYSICS 312

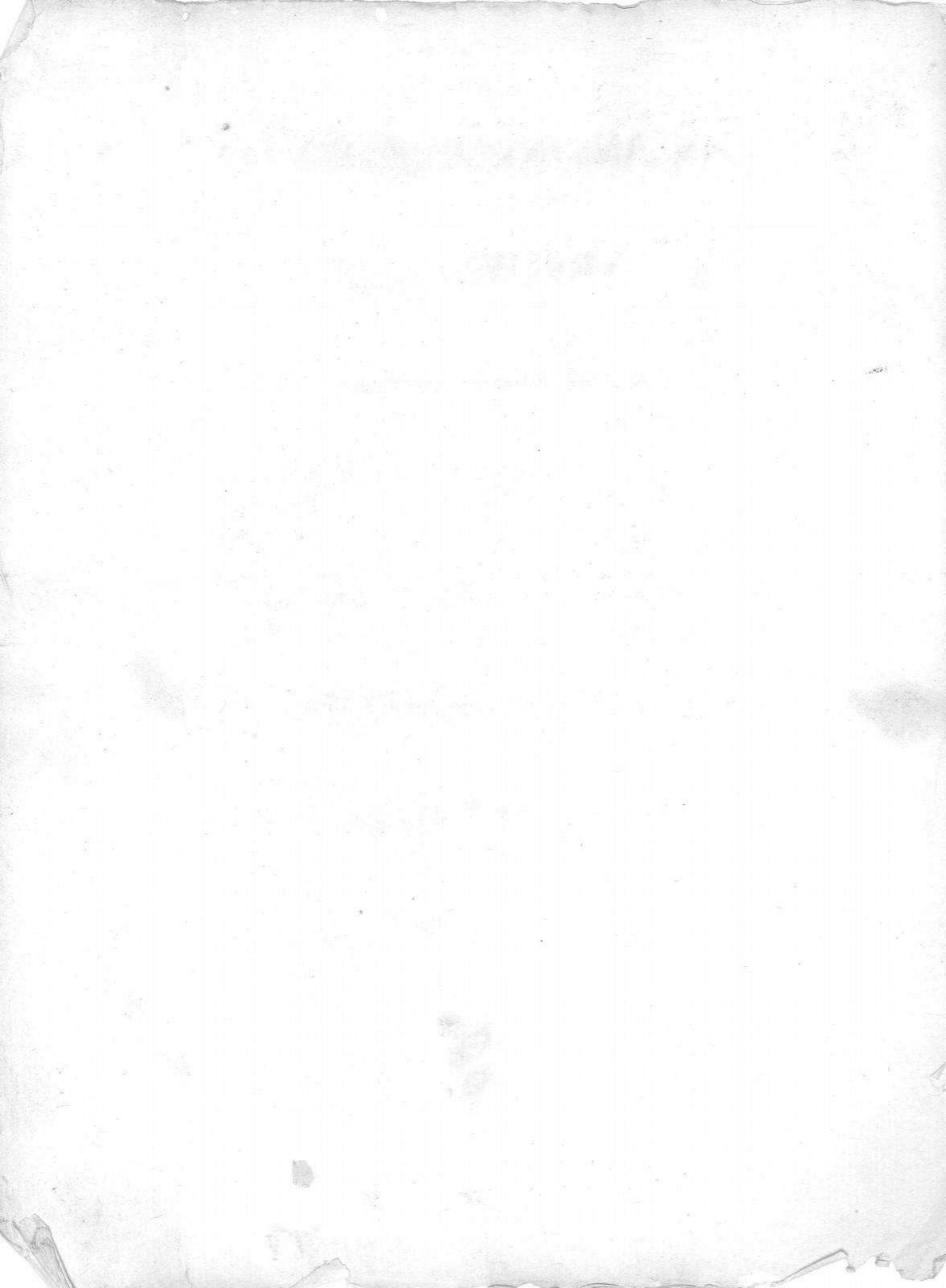

Etat des Quinaires en or. en argent et en bronze tant Grecs que Romains.

Quinaires Grecs.

Differens Rois et differentes villes.

	Or.	argent	bronze
Quinaires consulaires	18...	50.	- - - 2
Quinaires Imperiaux	2...	28-	- - - 6.

Pompeius . . . . .	1.	20	dubios fidei.
M. Antonius - - - - -	7.		
Lepidas . . . . .	3	quorum unus ponderum major.	
Pex. Tubo filius - - - - -	1.		
Stolomeus Rex. - - - - -	3.		
Augustus . . . . .	1.	6.	
Liberius - - - - -	1.		
Claudius . . . . .	1.		
Nero . . . . .	1.		
Galba . . . . .	2.		
Vespasianus . . . . .	9.		
Litus . . . . .	9.		
Domitianus . . . . .	23.		
Nerva . . . . .	3.		
Projanus . . . . .	15.		
Hadrianus . . . . .	1.	15.	
Sabina . . . . .	1.		

---

23 . . . 184 . . . . 7.

	ov.	argent.	bronze.
Antoninus pius	1	1	
Faustina Senior	1		
M. Aurelius		2	
L. Verus	1	1	
Lucilla		1	
Commodus		8	
Bertinae	1		
Albinae		1	
Sept. Severus	1	4	
Julia Severi		2	
Caracalla		5	
Plautilla		1	
Getas		2	
Maevius		2	
Diadumenianus		1	
Elagabalus		3	
Julia Maeda		2	
Alexander Severus	1	11	
Barbia orbiana		1	
Julia Maunnaea		5	
Maximianus		2	
Gordianus Senec		4	
Labinia Tranquillina		1	
Philippus filius		1	
Trajanus Decius		1	
Herennius Etrusk		1	
	<u>6</u>	<u>63</u>	

	or.	argent.	bronze
Posthianus . . . . .	2		
Gallus . . . . .	2		
Volusianus . . . . .	2		
Valerianus Senior . . . . .	4		
Maximianus . . . . .	1		
Gallienus . . . . .	1	13	
Saloninus . . . . .	3		
Licinius Valerianus . . . . .	2		
Postumus . . . . .	1		
Maximian . . . . .			1
Claudianus . . . . .			16
Aurelianus . . . . .			1
Severus . . . . .			1
Letricus Senior . . . . .			7
Letricus Junior . . . . .			4
Probus . . . . .			13
Carus . . . . .			2
Curianus . . . . .			4
Numerianus . . . . .			4
Diocletianus . . . . .			12
Maximianus . . . . .	2		18
Constantinus Chlorus . . . . .	1		14
Theodora . . . . .			2
Galerius Maximianus . . . . .			3
Severus . . . . .			1
	<u>3</u>	<u>32</u>	<u>108</u>



ov. -- Argent, Bronze

Marcus	1	3	5.
Romulus	1	1	7.
Licinius	1	1	3
Constantinus Magnus	1	3	32
Urbs Roma	1	1	8
Urbs Constantinopolis	1	1	9
Populus Romanus	1	1	13
Crispus.	1	1	2
Delmatius.	1	1	8
Anibalicus	1	1	2
Constantinus junior	1	1	10
Constans	1	1	15
Constantius.	1	1	10.
Magnentius	1	1	1
Julianus.	1	1	15
Helena	1	1	8
Jovianus.	1	1	1
Valentinianus.	1	1	10
Valens.	1	1	1
Gratianus	1	1	4.
Valentinianus junior	1	2	1
Theodosius.	2	2	12
Alia Flavia	1	1	2
Magnus Maximus	1	2	4.
Flavius Victor.	1	2	3
<hr/>			
	10	13	190

ov. argent bronze

Eugenius	- - - 1 - - - - -	3
Arcadius	- - - 1 - - 2 - - -	11.
Alia Eudoxia	- - - 1 - - - - -	2
Honorius	- - - 1 - - - 8 - - -	1
Constantius (Tyrannus)	- - - 1 - - - - -	
Constant	- - - 1 - - - - -	
Jovius	- - - 2 - - - - -	
Priscus attalus	- - - 1 - - - - -	
Johannes	- - - 1 - - - - -	2.
Flacidianus Valentinianus	1 - - - 2 - - - - -	
Arilus	- - - 1 - - - - -	
Majorianus	- - - 2 - - 2 - - - -	
Libius Severus	- - - 1 - - - 1 - - - -	
Anthemius	- - - 1 - - - 1 - - - -	
Maximianus	- - - 1 - - - - -	1.
Leo	- - - 2 - - - - -	
Zeno	- - - 1 - - 2 - - - -	
Basiliscus	- - - 1 - - - 1 - - - -	
Julius nepos	- - - 1 - - - - -	
Anastadius	- - - 1 - - 10 - - - -	
Justinus	- - - 1 - - - 3 - - - 1	
Justinianus	- - - 1 - - - 23 - - - 1	
Theodora	- - - - - - 1 - - - -	
Justinus Junior	- - - - - - 1 - - - -	
	<hr/>	
	20 - 62 - 22	

ov. argent. Bronze

liberius Constantinus... 1.	-----	
Mauritius.	2	3
Thocas.	1	1
Heraclius.	1	2
Constantinus.	1	-----
Leo (Ilaurus)	1	-----
Constantinus (Copton)	1	-----
Deux autres qu'on ne peut lire	1	1
Deux de France de la premiere raee.	6	-----
	<hr/>	<hr/>
	15	7
	<hr/>	<hr/>
Total	77.	Total 361 - Total 327.

Total des Quinaires 76 1/2

Etat Des Medailles Romaines D'argent  
par onde Dotus.

Medailles Consulaires. - - - - -	5
Medailles Imperiales	
Augustus. - - - - -	10
Severus. - - - - -	2
Antonius - - - - -	2
Caes. Caligula - - - - -	2
Lib. Claudius. - - - - -	14
Agrippina mat. Neronis - - - - -	3
Nero. - - - - -	52
Octavia Neronis - - - - -	3
Poppaea Neronis. - - - - -	2
Cybalus. - - - - -	16
Otho. - - - - -	5
Vitellius. - - - - -	1
Vespasianus. - - - - -	21
Litus. - - - - -	7
Julia Liti filia. - - - - -	1
Domitianus - - - - -	9
Domitia - - - - -	2
Messa - - - - -	6
Trajanus - - - - -	25
Hadrianus - - - - -	70
Sabina Hadriani - - - - -	4
Elus Cesar. - - - - -	1
	<hr/>
	263.

Antonius Dicus	28
Faustina Senior	1
M. Aurelius	8
Faustina Junior	4
Verus	6
Lucilla	1
Commodus	24
Sept Severus	3
Julia Dica	1
Caracalla	15
Geta	3
Maerius	6
Diadumenianus	1
Elagabalus	18
Julia Paula	4
Julia Aquilia Severa	4
Julia Mesa	3
Alexander Severus	30
Julia Maurea	7
Maximinus	9
Maximus	2
Gordianus Africanus Pater	3
Gordianus Africanus filius	2
Valbinius	1

Severus	1
Gordianus Pius	10
Sabinia Tranquillina	7
Philippus Senior	42
Otailla	6
Philippus Junior	11
Trajanus Decius	19
Etrusilla	4
Herennia Etrusc.	3
Trebonianus Gallus	11
Volusianus	2
Amiliana	2
Valerianus	15
Gallienus	38
Salonina	25
Valerianus Junior	6
Maerianus	2
Claudius (Gothicus)	3
Aurelianus	3
Severina	2
Thabalthus	3
Zenobia	1
Laetus	1
Probus	9

---

 225
 

---

Carus.	2
Magnus Urbicus.	1
Carinus.	4
Numerianus	9
Diocletianus	3
Maximianus.	2
Domitius Domitianus	1
Constantius (Chlorus)	1
Galaxius Maximianus	1
Constantinus Magnus	2
Constantus	7
Constantius	11.
Julianus.	5
Valentinianus.	4
Valens.	5.
Gratianus.	2
Valentinianus Junior	1
Magnus Maximus	1
Aradius.	1
Honorius	1
Heraclius et Heraclius Constantinus.	3

61.

total des Medailles 733





