



Guía de Murcia



▲
Editada por la Sec-
ción Murciana de
la Real Sociedad
Española de los
Amigos del Arbol
▼

R. 347-300

BIBLIOTECA REGIONAL



1417945

DMU

21891

kt. 217899

Guía de Murcia

*Editada por la Sección
Murciana de la*

*Real Sociedad Española de los
Amigos del Árbol.*



SECCIÓN DE MURCIA

MADRID

IMPRENTA ALEMANA - FUENCARRAL, 137

1916

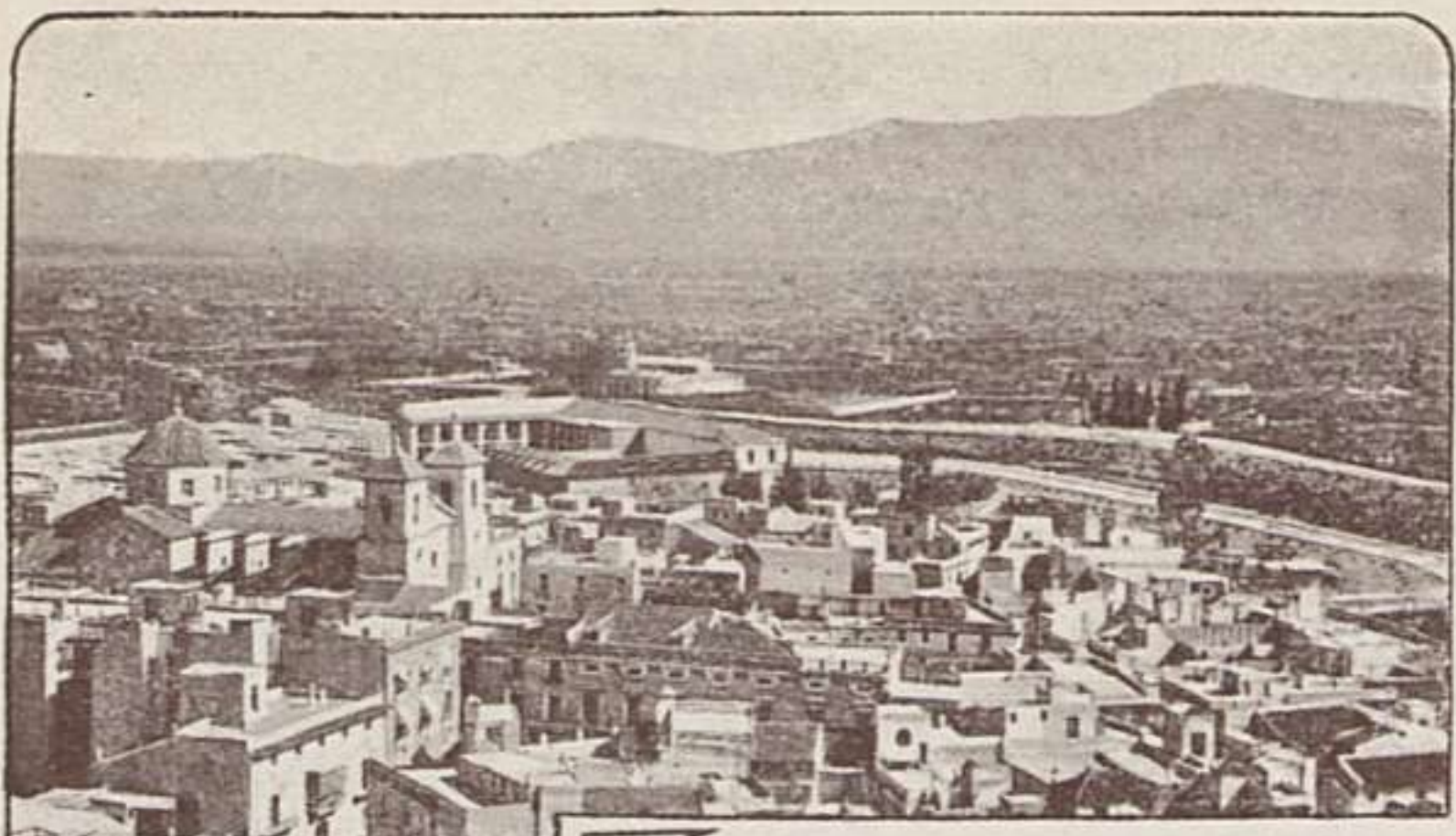

Vista panorámica hacia el parque.

MURCIA

FUÉ fundada por Abderráman, bisnieto de Abderráman I, y la llamó Todmir, pero la generalidad de los habitantes prefirió darle el nombre de Murcia, por ser el del paraje donde fué trazada la nueva ciudad. Sin embargo, tal denominación no aparece en la historia hasta el siglo VIII, al mencionar la batalla que aquí se dió por Omeya contra el arráez de los yemeníes. Murcia se hizo definitivamente cristiana al pasar á poder de D. Jaime el *Conquistador*, el 12 de Febrero de 1266.

La población se extiende á lo largo del río Segura, casi en el centro de una extensa planicie dedicada al cultivo de huerta, salpicada

de pueblos y casas de labradores. La comunicación entre una y otra orilla del río, se consigue por dos hermosos puentes: el viejo, que es de sillería y ha resistido impetuosas avenidas, y el nuevo, que es de hierro.

A fines de 1910 tenía su término municipal 125.243 habitantes, figurando por este concepto en sexto lugar entre las ciudades de Es-



Casa Consistorial.

paña, pero dentro del casco de la población no pasan de 30.000.

La zona de regadío que circunda á la población mide dentro de su término jurisdiccional unas doce mil hectáreas, pero exceden de cuarenta y cinco mil las que fertiliza el río Segura.

Para los riegos de las huertas de Murcia y Orihuela, que están unidas, existe la magnífica presa de la «Contraparada», á unos siete kilómetros de la primera ciudad, y se supone construída en la dominación árabe.

Son sus principales y típicos productos el

pimentón, la seda y el pelo de pescar, aun cuando tienen asimismo importancia las cosechas de frutas, especialmente naranjas y toda clase de legumbres. Los principales establecimientos donde se prepara el pimentón para ser exportado, se encuentran en el vecino pueblo de Espinardo. Las fábricas de filatura de seda y pelo de pescar son en buen número y ocupan todo el año un crecido número de mujeres.

Hay también importantes fábricas de harinas, conservas de frutas, muebles de madera curvada, camas y fundición de hierro, juguetes y otros artículos.

Tiene una Universidad de reciente creación, donde se estudian los cursos preparatorios para todas las facultades; se cursa en ella la carrera de Derecho, y además la de perito en Industrias Agrícolas.

En el Instituto Provincial y Técnico (calle de Eulogio Soriano) son notables los gabinetes de Física é Historia Natural, como también el de Agricul-



La Catedral.

tura, y en el mismo local está instalada la Biblioteca Provincial.

Deben ser visitados el Seminario de San Fulgencio y el Palacio del Obispo (Plaza del Cardenal Belluga), la Sociedad Económica de Amigos del País (calle de la Sociedad, número 14), el Museo Provincial (Plaza de la Trinidad), con cuadros, antigüedades y el «Belén de Salcillo», compuesto de 556 figuras.

La Catedral (Plaza del Cardenal Belluga) se empezó á construir en 1388. La portada principal es gran-

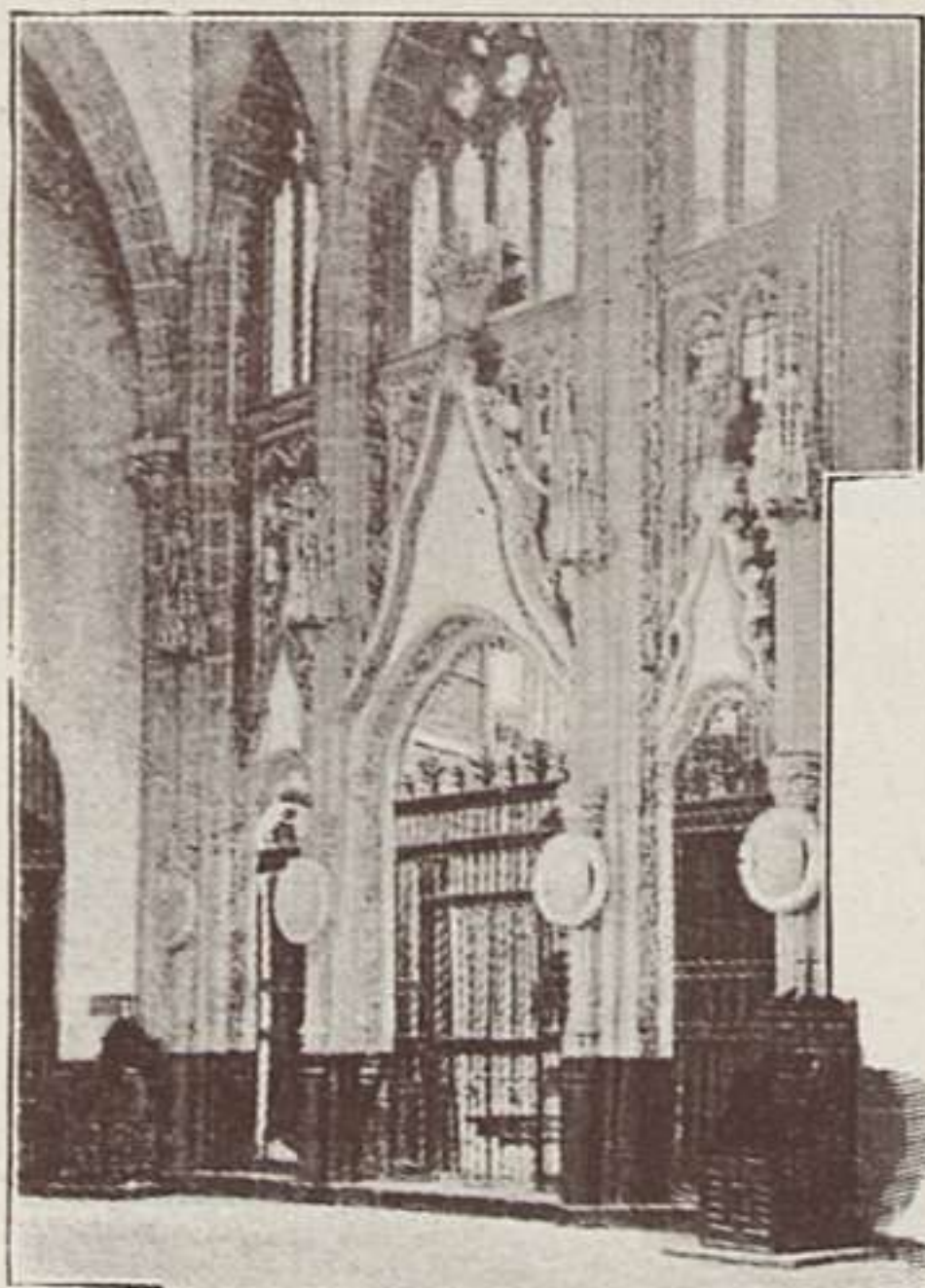

Catedral. — Capilla de los Vélez.

diosa y rica, resultando un gran retablo en piedra; el interior es gótico, del período de transición de la segunda á la tercera época. La capilla de los Vélez es del gótico flamígero ó florido; empezóse á construir en el siglo xv y tiene dos cuadros de Lucas Jordán; la del Junterón es del renacimiento y la sillería del

coro procede del Monasterio de San Martín de Valdeiglesias. También se ve en otra el sepulcro de Jácome Ruiz, llamado el de las le-

yes, por su colaboración en las Partidas del Rey Sabio. Las entrañas de éste se conservan á la derecha del altar mayor.

Comenzóse la famosa torre en 1519, tiene 93 metros de altura y desde la linterna se descubre precioso panorama. El primer cuerpo es uno de los monumentos más hermosos y notables del renacimiento italiano, y el segundo tiene carácter más español.

En la iglesia de N. P. Jesús (Plaza de San Agustín) se hallan reunidos los célebres pasos del famoso artista murciano Salcillo; son esculturas policromas de madera, y los saca en la procesión de la mañana del Viernes Santo la Hermandad de N. P. Jesús. También hay otras muchas obras del mismo celeberrimo escultor en varias iglesias de Murcia (1).

El Casino (calle del Príncipe Alfonso, nú-



Catedral. — Puerta del Perdón.

(1) Véase la *Guía de Murcia*, por D. José Martínez Tornel, 1 peseta y 1,25 con el plano de la ciudad.



Salcillo.— La Oración del Huerto.

mero 10) es de los mejores de España. En la misma calle está la Secretaría del Tiro Nacional, el Círculo de Bellas Artes, la Peña, etc.

Teatros: el de Romea (Plaza de Romea), Teatro Circo (calle de Caravija) y Teatro Ortiz (calle de Vara de Rey).

Paseos: la Glorieta, Flori-

dablanca, el Parque de Ruiz-Hidalgo, que es muy notable, y el del Malecón (paseo de Menéndez Pelayo), sobre un dique longitudinal de tierra, que defiende la ciudad de las avenidas del Segura. Por estar de tres á cinco metros más alto que la huerta, presenta gratas perspectivas, especialmente á la puesta del sol.

Fáciles y bellas excursiones por tranvía eléctrico, permiten admirar la frondosa vegetación de la huerta. A Espinardo, veinte minutos; á Alcantarilla, sesenta; al Palmar, ídem. También en carruaje (15 pesetas ómnibus por medio día) se puede hacer el recorrido de la falda Norte de la sierra de Carrascoy, visitando la Estación Sericícola, la Ermita de la Fuentasanta, patrona de Murcia (hermosa vista sobre

el valle del Segura), el Monasterio de la Luz, el de Santa Catalina y la venta de la Paloma, donde meriendan los excursionistas.

También es digno de visitarse el castillo de Monteagudo, á cinco kilómetros de Murcia, junto á la carretera de Orihuela; la presa de la Contraparada, donde toman las aguas del río Segura las dos grandes acequias que rie-

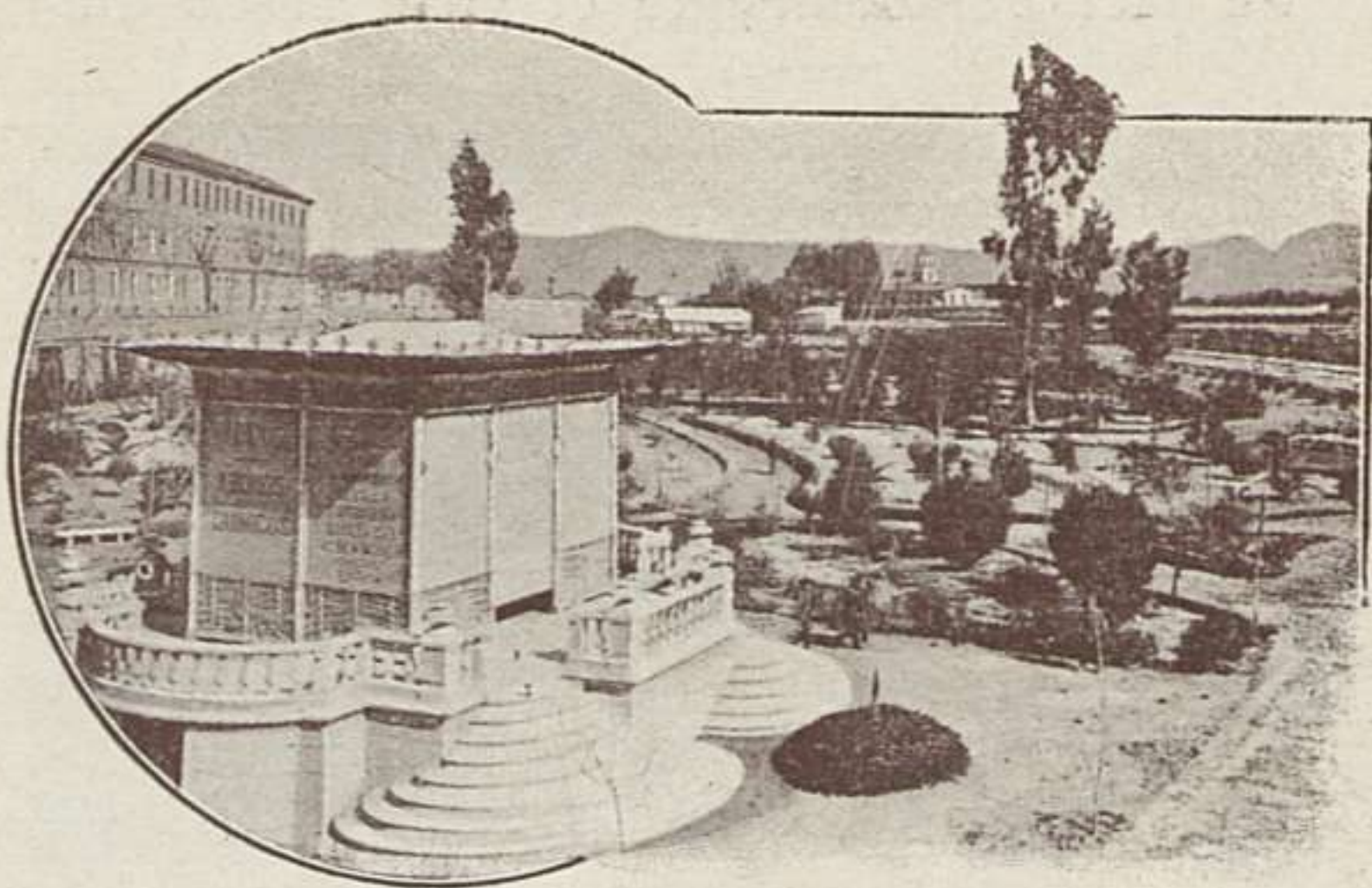

Parque Ruiz-Hidalgo.

gan la huerta de Murcia, y está al Norte de Alcantarilla y á siete kilómetros de Murcia, y el monasterio de los Jerónimos, hoy residencia de PP. Jesuitas, en cuya iglesia se venera la magnífica imágen del Titular, reputada como la mejor escultura de Salcillo (seis kilómetros de Murcia).

Lo mejor que tiene Murcia es su clima, desde Noviembre á Abril, pues en los restantes meses suele ser excesivo el calor. Casi nunca está el cielo cubierto, son poco frecuentes los vientos y de escasa intensidad, y como la tem-

peratura media varía de 17 á 18°, el clima es suave en extremo. Pocos años pasa la lluvia de 300 milímetros, habiendo sido de 191 milímetros en 1911, de 158 en 1912 y de 106 en 1913.

Aun en invierno abundan las flores, siendo muchos los árboles cuya vegetación no cesa en todo el año.

Se hace cómodamente el viaje desde Ma-

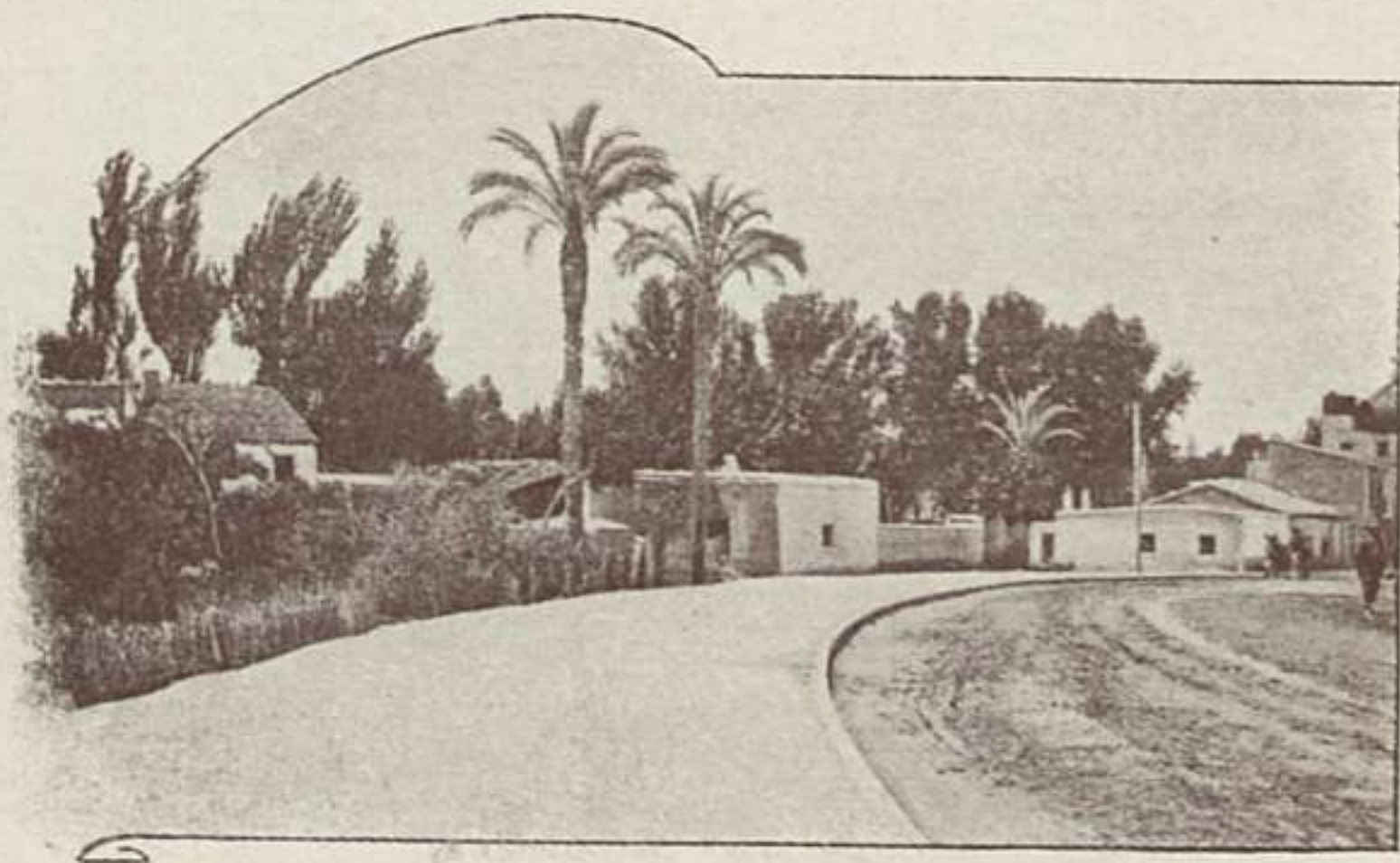

Paisaje de las afueras.

drid en ferrocarril, por el correo-expreso diario y directo, que emplea doce horas en su recorrido y lleva coche-cama tres días á la semana.

Desde Murcia puede visitarse el hermoso puerto de Cartagena, que sólo dista dos horas de ferrocarril, los bellísimos panoramas de Orihuela, Elche y Alicante, á una, dos y tres horas en igual medio de locomoción, y trasladarse á Granada, también por ferrocarril, admirando por el camino los extensos y fértiles campos de Librilla, Alhama, Totana y

Lorca, la pintoresca cuenca del Almanzora y las históricas ciudades de Baza y de Guadix.

También puede ser centro de excursiones en automóvil, utilizando las carreteras que en todas direcciones arrancan de la población y que permiten visitar todos los sitios antes indicados y otros importantes y pintorescos de la provincia, como el valle superior del Segura, cubierto de naranjales, por Molina, Alguazas, Lorquí, Archena, Villanueva, Ulea, Ojos, Ricote, Abarán, Blanca y Cieza; las importantes poblaciones de Caravaca, Jumilla y Yecla, y las alegres riberas del Mar Menor. Para el albergue y reparación de dichos vehículos existen dos buenos garages, el Internacional, en la calle de González Adalid, á espaldas del Hotel Patrón y Palacio-Hotel, y el de la Hispano-Suiza, en la calle de Caravija, junto al Teatro-Circo.

Sus hoteles principales son el de Patrón, Amat, Palacio y Nieto, en la calle del Príncipe Alfonso; el Universal, en el plano de San Francisco, frente al Puente Viejo y la Fonda Cartagenera, en la calle de Riquelme. Todos ellos tienen buenas habitaciones y los precios son moderados. También existen numerosas casas para viajeros, con pensiones económicas.





Real Sociedad Española
DE LOS
Amigos del Árbol.

El objeto principal de esta Sociedad es propagar y defender el arbolado, tanto agrícola como forestal, como también las aves insectívoras, contribuyendo á la celebración y generalización de la Fiesta del Árbol, como valioso medio de educación y de cultura, propagando sus ideales en la prensa, en la tribuna y sobre todo por siembras, plantaciones y creación de viveros, cuando los recursos de que disponga lo consientan.

Los socios se dividen en cuatro clases:

Protectores, que abonan al año	36 pesetas.
Fundadores,	» » 12 »
De número,	» » 3 »
Colaboradores, que nada pagan.	

Los socios que ingresan anualmente como cotización doce pesetas ó más en la Tesorería de la Junta Central, reciben gratis la revista titulada **ESPAÑA FORESTAL**, á los de las tres primeras clases se envía de igual modo el Boletín mensual, como á los colaboradores, cuando demuestran que su labor es realmente útil á la Sociedad.

Dirigid la correspondencia á la calle de Fuencarral, núm. 37, MADRID, ó á la Sección de esta Sociedad en Murcia, Secretaría del Tiro Nacional, calle del Príncipe Alfonso.

