

C. 1. 1. 1.

PORTFOLLO FOTOGRAFICO DE ESPAÑA



Cuaderno N.º 117 18

RUTE

LE-3821



40°

CUENCA

Signos convencionales.

- ⊙ Capital de Provincia.
- Cabeza de Partido.
- Ayuntamiento.
- Limite de provincia.
- " " partido.
- Ferro carril.
- Carretera.

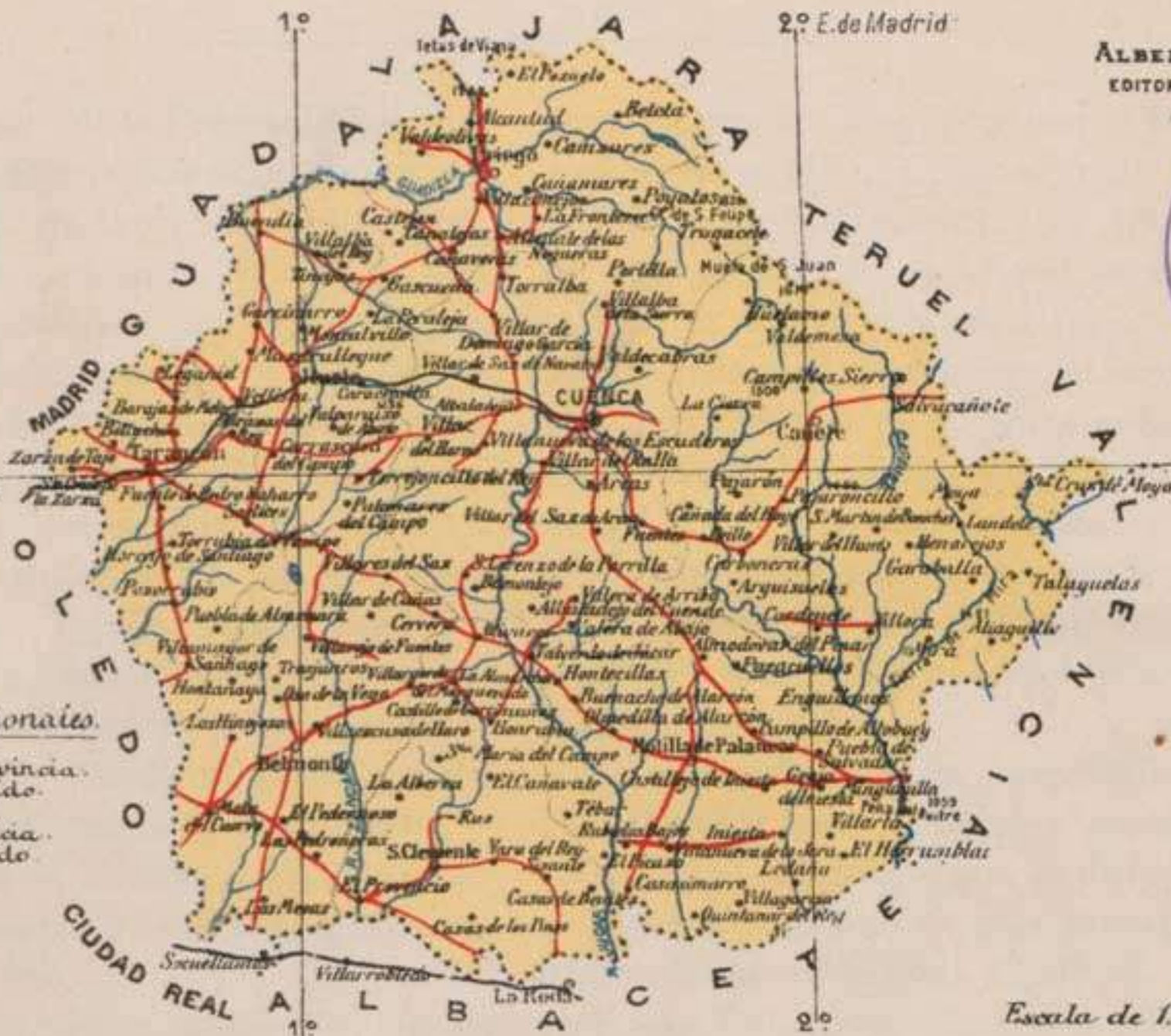

ALBERTO MARTIN
EDITOR - BARCELONA



40°

Escala de 1:2000,000

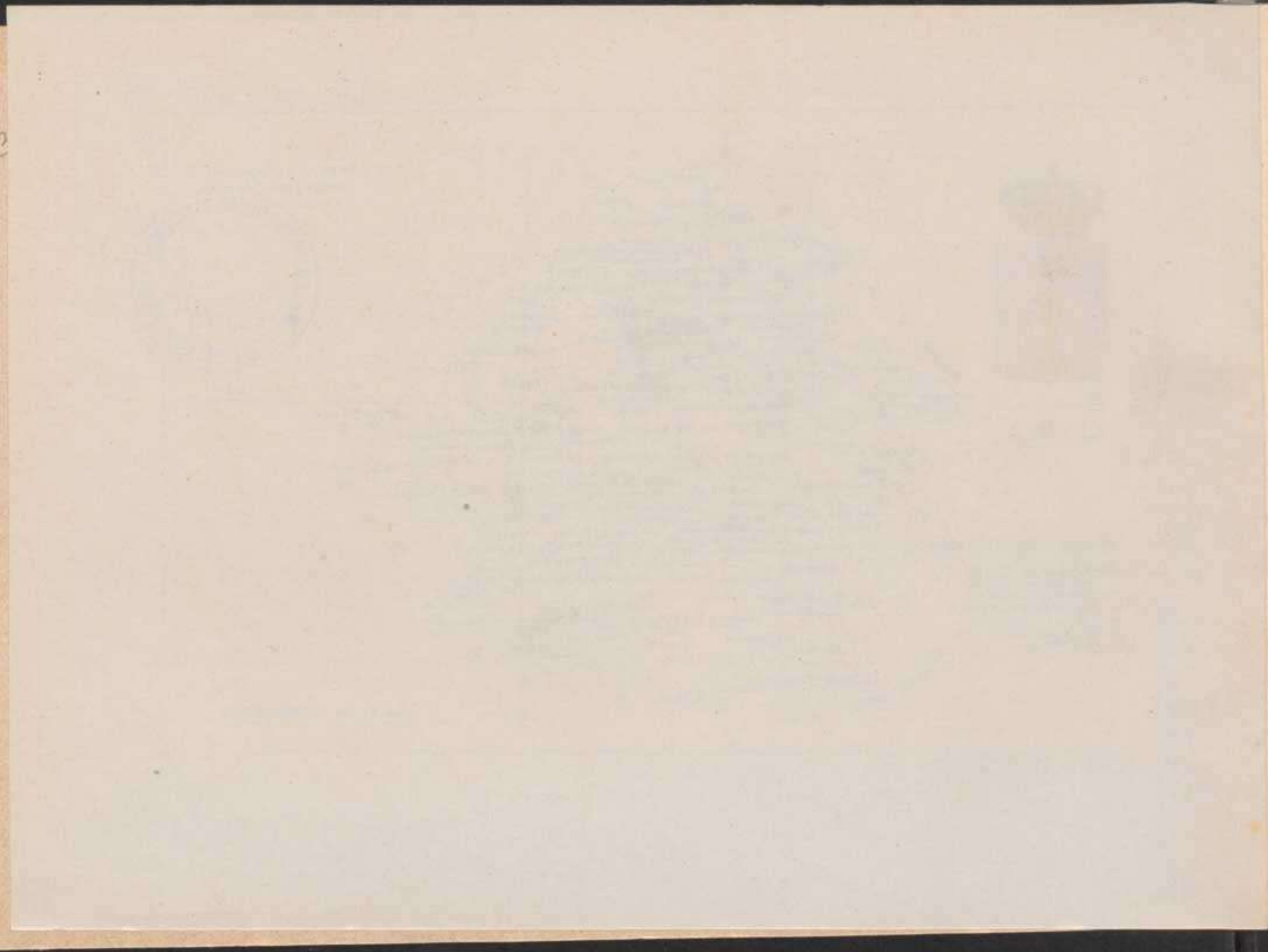

PROVINCIA DE CUENCA



Situada en el centro de la Península Ibérica, en la región de Castilla la Nueva, entre los 39° y 17' y los 40° y 42' de latitud N. y los 0° 24' y 2° 38' de longitud E. Limita, por el N., con la provincia de Guadalajara; por el E., con las de Teruel y Valencia; por el S., con las de Albacete y Ciudad Real, y por el O., con las de Toledo y Madrid. Tiene 17,418 kilómetros² y 249,696 habitantes. Comprende ocho partidos judiciales: Cuenca, Belmonte, Cañete, Hueta, Motilla del Palancar, Priego, San Clemente y Tarancón, con 287 ayuntamientos, que corresponden á la Audiencia provincial de la capital y á la Territorial de Albacete. Distrito universitario de Madrid, diócesis de Segorbe y Cuenca, sufragánea de Toledo, y en lo militar á la 1.ª región ó cuerpo de ejército que tiene á Madrid como capital.

A parte de las llanuras de la Mancha, ofrece algunos accidentes orográficos en los Altos de Cabrejas, de 1,156 metros de altitud; Nuestra Señora de Bienvenida, en el N., de 1,253 me-

tros; sierra de Tragacete con el cerro de San Felipe, en el NE., 1,839 metros; hacia el E., la sierra de Valdemeca, de 1,500 metros; el pico de la Cuerda, de 1,400 metros, y hacia el SE., la sierra de Mira, á 1,421 metros, con el pico Ranera y, por último, el monte Callejas, de 1,052 metros. Se extiende entre el Júcar y el Guadazón, la sierra del Palancarés; la de Magallón, derivada del Javalambre, que vierte al Guadalquivir y la de Altomira, levantada á 1,180 metros, distinguiéndose además la famosa Serranía de Cuenca, con profundas hoces y ásperas mesetas.

Su territorio se halla comprendido entre las cuencas del Júcar, vertiente mediterránea, y el Tajo y el Guadiana, que se dirigen al Atlántico. La primera es la más extensa, pasando dicho río por la capital y saliendo de la provincia en Villagordo. Entre sus afluentes principales figuran el Cabriel, el Huécar, Moscas, San Martín, Tórtola, Badillo, Valdemembra y el Graja.

La cuenca del Guadiana viene representada por el Cigüeta y el Záncara. El Tajo recibe el Cabrilla, Gallo, Hoceseda, Calvache, el Salado, y como más importante el Guadiela.

Tiene escasa importancia su industria, no obstante tener algunas fábricas de papel, jabón, paños, cerillas, cacharrería ordinaria, etcétera; tampoco ha obtenido gran desarrollo el comercio, pues es provincia eminentemente agrícola. Sus tierras en general son de secano, producen cereales, vino, aceite, azafrán, etc., y pastos para el ganado.

Bajo el punto de vista mineral, deben mencionarse las formaciones salíferas de Minglanilla y Monteagudo, abundando los minerales ferruginosos, argentíferos, plomo y cobre. Como aguas minerales existen las sulfurosas frías de Landete, Tejadillos, Enguidanos, Valdeganga, Saelices y Beteta. Salinas termales en Huélamo; salinas frías en Buendía, Belmonte, Villanueva de los Escuderos, Belinchón y Tarancón y ferruginosas de Valdemeca.

Solamente se vé atravesada esta provincia por la línea férrea que, arrancando de Madrid á Aranjuez, llega á Cuenca, faltando terminar la construcción desde esta capital á Utiel, hasta

donde llega el ferrocarril procedente de Valencia y que ha de unirse con aquélla. En aquel trozo, hay estación en las siguientes poblaciones: Tarancón, Huelves, Paredes, Vellisca, Huete, Caracenilla, Castillejo, Cuevas de Velasco, Villar del Saz de Navalón, Chillarón y Cuenca.

Asimismo es deficiente el ramo de carreteras, pues se hallan muchos trozos pendientes de estudio y otros sin terminar todavía; no obstante las principales poblaciones se hallan enlazadas entre sí y con la capital, de la cual irradian en todas direcciones; la que une Cuenca con Cañete, hacia el confín de la provincia, se dirige á Teruel y otro ramal ha de desviarse por el N. hacia Albarracín. La que procede de Requena, en la provincia de Valencia, á poco de haber entrado en territorio de la de Cuenca, desde Minglanilla; un brazo se dirige por Almodóvar del Pinar á la Capital y continúa por Carrascosa del Campo á Tarancón, y otro brazo por Motilla del Palancar, Valverde de Júcar, Olivares, Montalvo y Saelices, se encamina á Tarancón, de donde parten las de Madrid, Ocaña y Quintanar de la Orden (provincia de Toledo). En Valverde de

Júcar se vé cruzada por la de Valera de Arriba á Honrubia, que ha de continuar hacia San Clemente.

De Saelices á Carrascosa del Campo, Huete, y por Garcinarro y Buendía al confín de la provincia hacia Sacedón (Guadalajara), con la cual enlaza en Buendía la que proviene de Priego, cruzándose en Cañaveras, con la que procediendo de la de Cuenca á Tarancón pasa por Chillarón de Cuenca y Villar de Domingo García, desde cuyo punto se desprende la que se encamina directamente á Priego y de esta población continúa hacia el N. la carretera que

entra en la provincia de Guadalajara por El Recuenco.

Parte igualmente de Cuenca la que por Villar de Olalla marcha hacia San Lorenzo de la Parrilla y ha de continuar hacia la Almarcha, en cuyo punto han de converger las de San Clemente (por Honrubia) y Belmonte, que proceden respectivamente de las provincias de Albacete y Ciudad Real, atravesadas en el Provençio y Mota del Cuervo por la que une La Roda (Albacete) con Quintanar de la Orden (Toledo). Otro ramal por Villagordo, vá de La Roda á Motilla del Palancar.

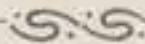

CUENCA

Ciudad cabeza de la provincia de su nombre, en la región de Castilla la Nueva, situada en una altura entre el Júcar y el Huécar y rodeada de peñascos.

Tiene 10,756 habitantes.

El segundo de dichos ríos discurre por la parte SO., separando el arrabal con la calle de Madereros, vulgarmente conocida por Carretería, con importantes comercios establecidos en la misma.

En el casco antiguo, de calles tortuosas y empinadas, hay seis puertas: la del Castillo, en el NE.; la de San Pablo, al E.; al S., la de Valencia; al N., la de San Juan, y al O., las de Postigo y Huete. Entre sus principales plazas figuran la Mayor y la del Mercado, y entre sus más notables edificios la Catedral, construída en los siglos XII al XIII, con impor-

tantes obras de siglos posteriores; convento de San Pablo; el de Franciscos Descalzos, al Norte, á orillas del Júcar; San Felipe; las Petras; Carmelitas Descalzas; parroquias de Santiago, el Salvador, San Miguel, San Pedro Apóstol, San Andrés, Santo Domingo de Silos, Santa María de Gracia, antigua Sinagoga con interesantes sepulcros, San Esteban, San Martín y Santa Cruz. Conserva ruínas del Alcázar en la parte superior de la ciudad. Tiene Instituto, Seminario y Escuela Normal.

En el siglo IX existía un castillo en el lugar que ocupa la ciudad, llamado Conca. Fué definitivamente reconquistada en 1177 y obtuvo importantes privilegios, y en 1257 se le concedió títulos de Ciudad, y, por su fidelidad á la reina D.^a Isabel la Católica, el dictado de *muy noble y muy leal*.



CUENCA.— HOSPITAL Y VISTA PARCIAL DE LA CIUDAD



Su fundación es antigua y ampliado más tarde, situado en una altura al O. de la Ciudad; en él reciben asistencia numerosos enfermos.

CUENCA. — VISTA GENERAL



Cliso de César Huerto Stern

Dominada por alturas, aparece la Ciudad en una pendiente entre el Júcar y el Huécar.

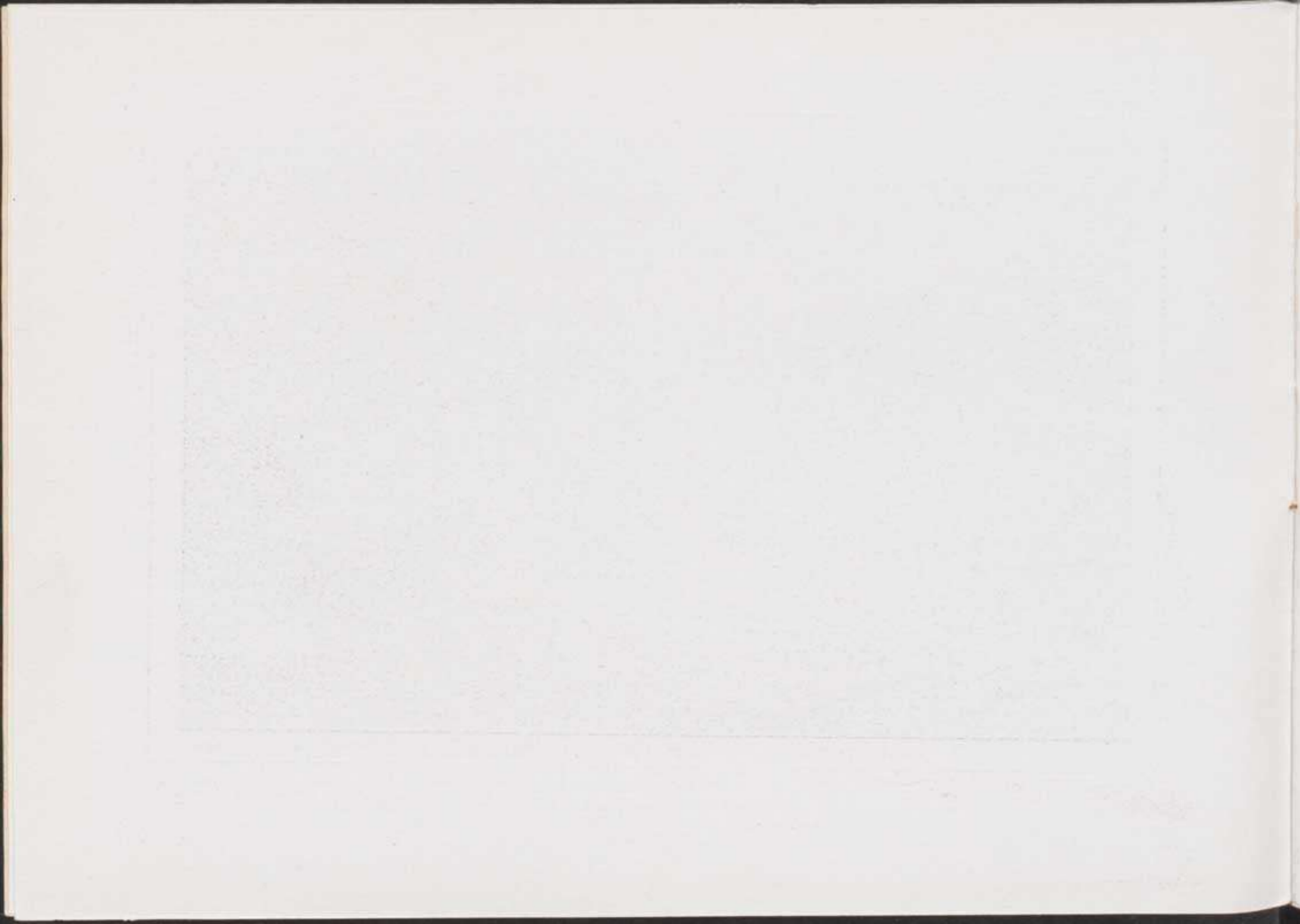

CUENCA. — PUENTE É IGLESIA DE SAN PABLO

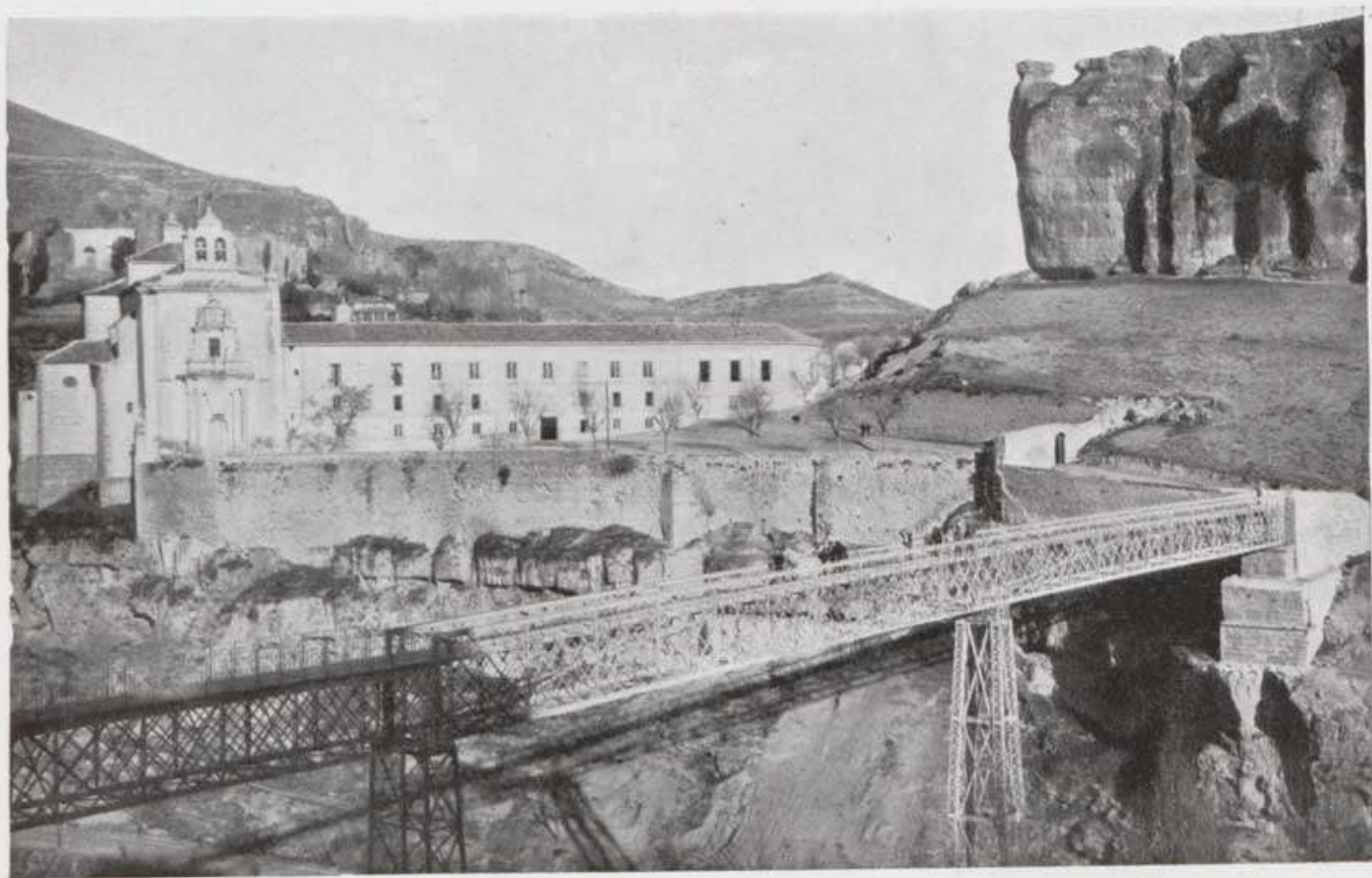

Hermoso conjunto al pié de enormes acantilados, siendo el puente de hierro de moderna construcción.

1875

1875

1875

1875

1875

1875

CUENCA.— LA CATEDRAL Y PALACIO EPISCOPAL



Encima de acantiladas peñas destácase la catedral y palacio del obispo, dominando el panorama que delante de él se desarrolla.

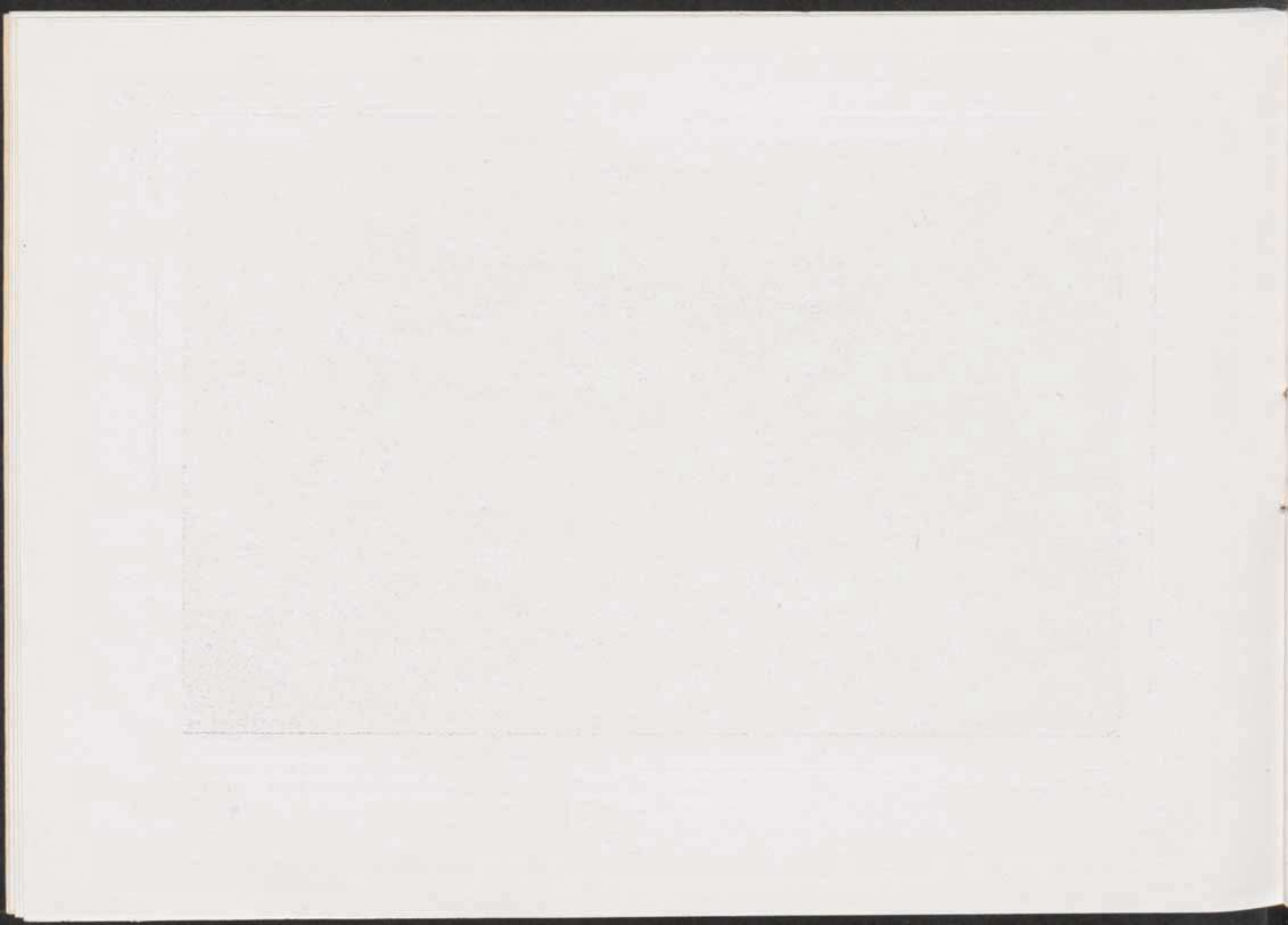



Aunque de sencilla construcción, está dotado de todas las dependencias que requiere el carácter á que está destinado.

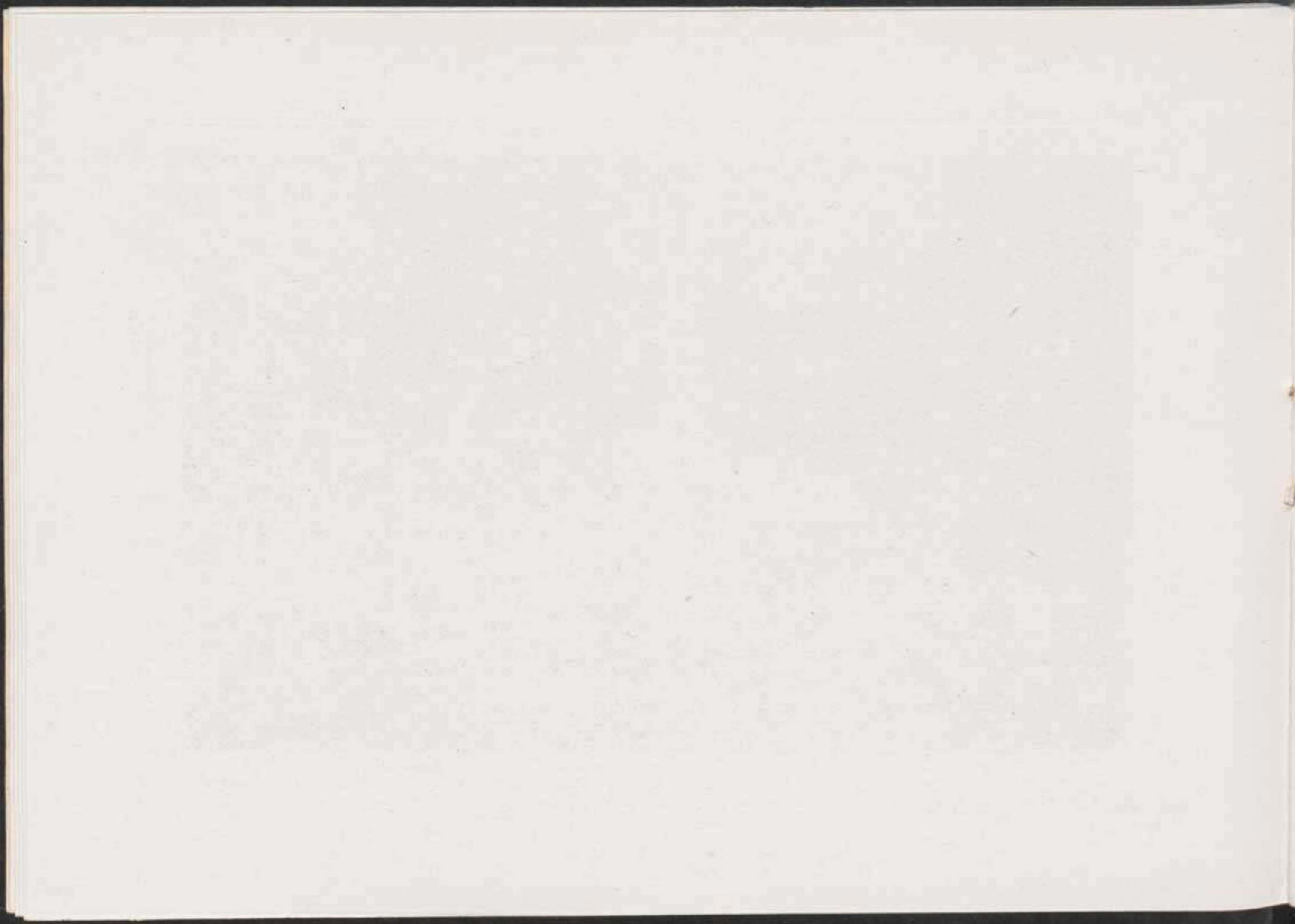

CUENCA. — PUENTE DE SAN ADRIÁN

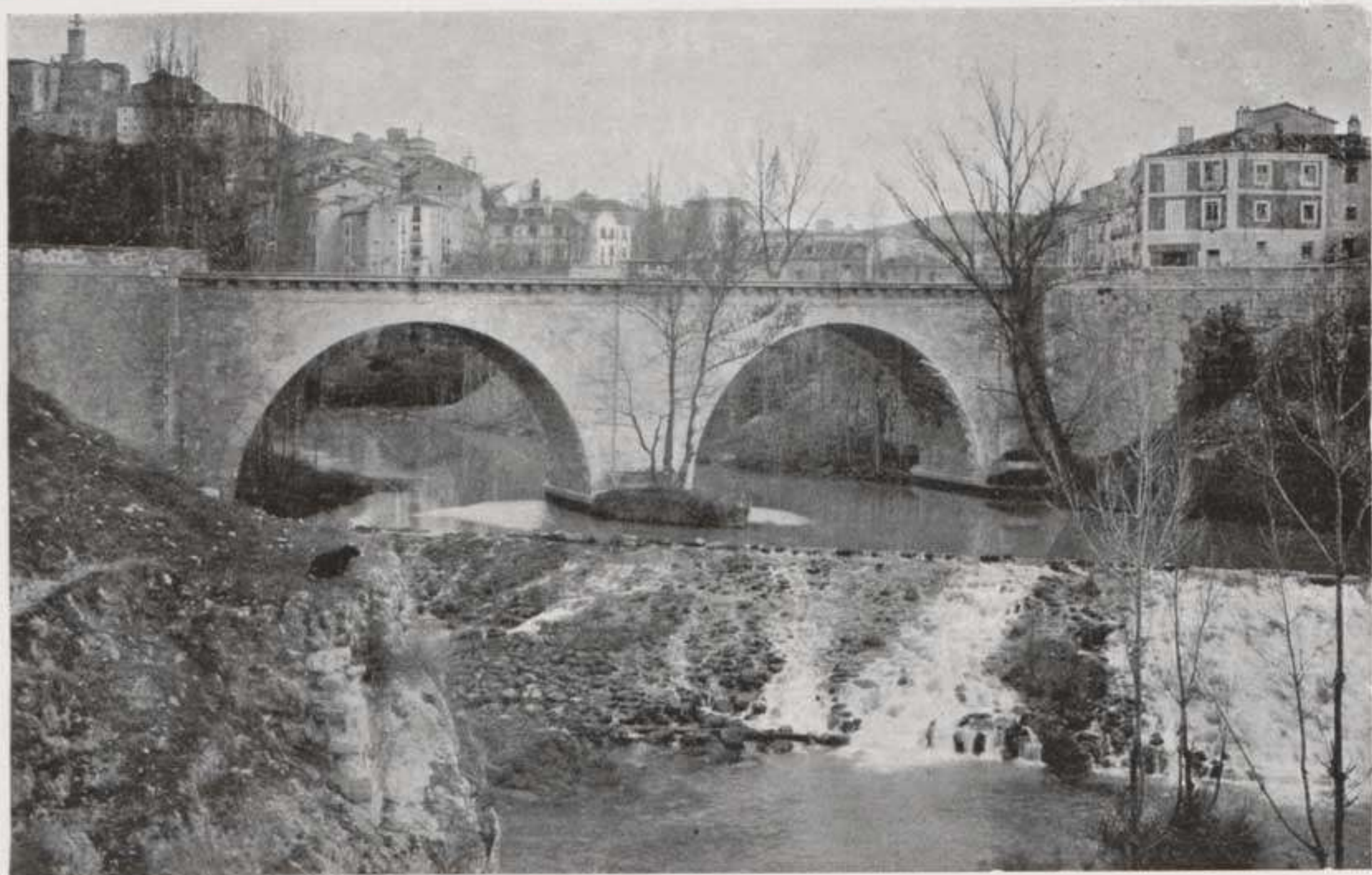

Sencillo en su construcción de dos arcos, cruza el río Júcar que discurre cerca de la Ciudad.





A unos 12 kilómetros de la capital, cerca de Valdecabras, se observan interesantes fenómenos de erosión, siendo uno de los más notables las peñas que representan el adjunto grabado.

The first part of the report deals with the general situation of the country. It is a very interesting and detailed account of the political and social conditions. The author has done a great deal of research and has gathered a wealth of material. The report is well written and is a valuable contribution to the study of the country.

The second part of the report deals with the economic situation. It is a very interesting and detailed account of the economic conditions. The author has done a great deal of research and has gathered a wealth of material. The report is well written and is a valuable contribution to the study of the country.

The third part of the report deals with the cultural situation. It is a very interesting and detailed account of the cultural conditions. The author has done a great deal of research and has gathered a wealth of material. The report is well written and is a valuable contribution to the study of the country.

The fourth part of the report deals with the educational situation. It is a very interesting and detailed account of the educational conditions. The author has done a great deal of research and has gathered a wealth of material. The report is well written and is a valuable contribution to the study of the country.

The fifth part of the report deals with the health situation. It is a very interesting and detailed account of the health conditions. The author has done a great deal of research and has gathered a wealth of material. The report is well written and is a valuable contribution to the study of the country.

The sixth part of the report deals with the social situation. It is a very interesting and detailed account of the social conditions. The author has done a great deal of research and has gathered a wealth of material. The report is well written and is a valuable contribution to the study of the country.

The seventh part of the report deals with the political situation. It is a very interesting and detailed account of the political conditions. The author has done a great deal of research and has gathered a wealth of material. The report is well written and is a valuable contribution to the study of the country.

The eighth part of the report deals with the military situation. It is a very interesting and detailed account of the military conditions. The author has done a great deal of research and has gathered a wealth of material. The report is well written and is a valuable contribution to the study of the country.

The ninth part of the report deals with the foreign relations situation. It is a very interesting and detailed account of the foreign relations conditions. The author has done a great deal of research and has gathered a wealth of material. The report is well written and is a valuable contribution to the study of the country.

The tenth part of the report deals with the future of the country. It is a very interesting and detailed account of the future conditions. The author has done a great deal of research and has gathered a wealth of material. The report is well written and is a valuable contribution to the study of the country.



Sitio pintoresco al mediodía de la población, junto á la alameda del Júcar.

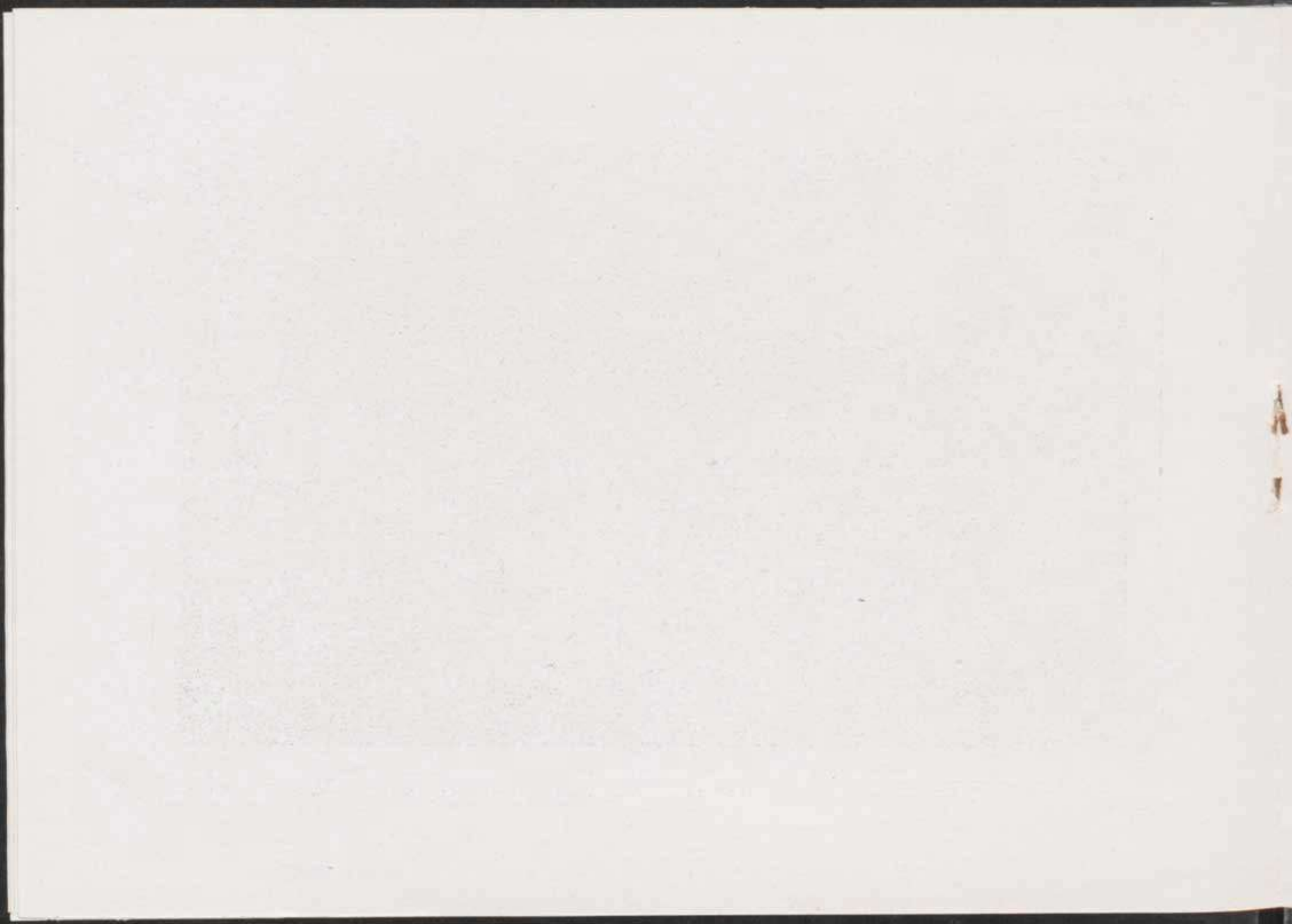



Fachada barroca con detalles que no se recomiendan por su buen gusto artístico.

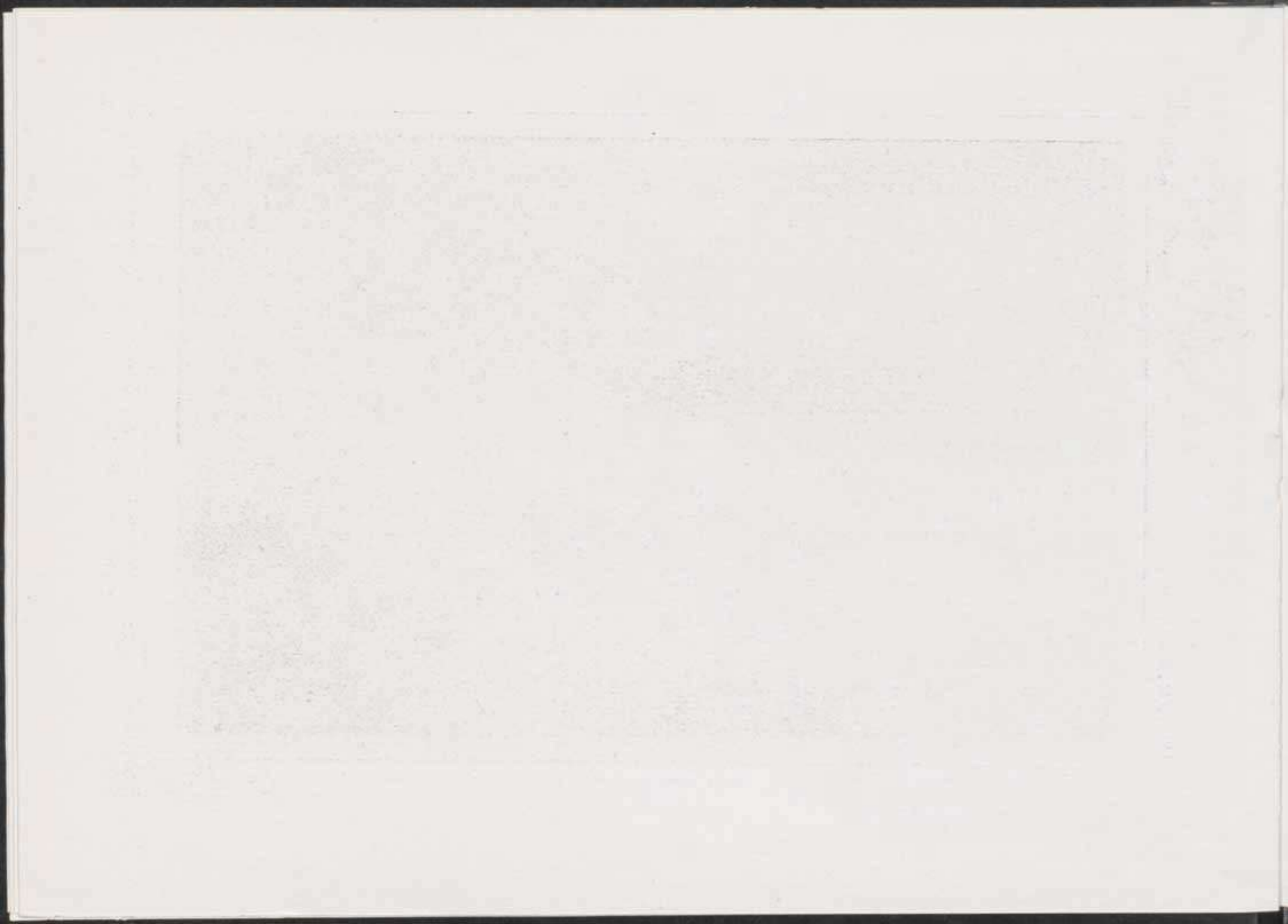

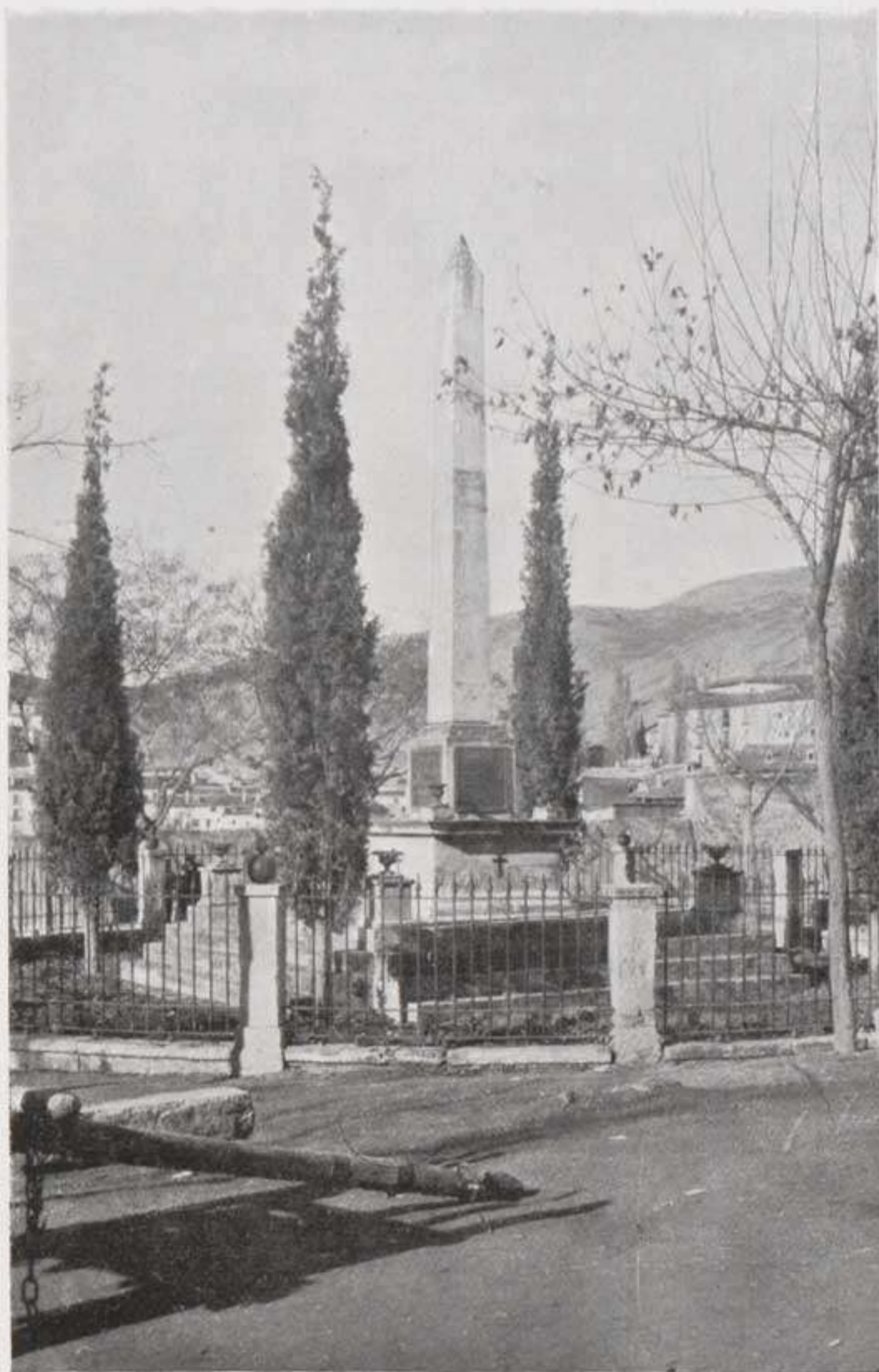

El importante hecho de armas desarrollado en 1874, se ha conmemorado por medio del monumento que representa el adjunto grabado.

1875
1876
1877
1878
1879
1880
1881
1882
1883
1884
1885
1886
1887
1888
1889
1890
1891
1892
1893
1894
1895
1896
1897
1898
1899
1900



Se levanta en la plaza Mayor, tiene soportales y balcón corrido, constituyendo un curioso ejemplar del arte barroco.

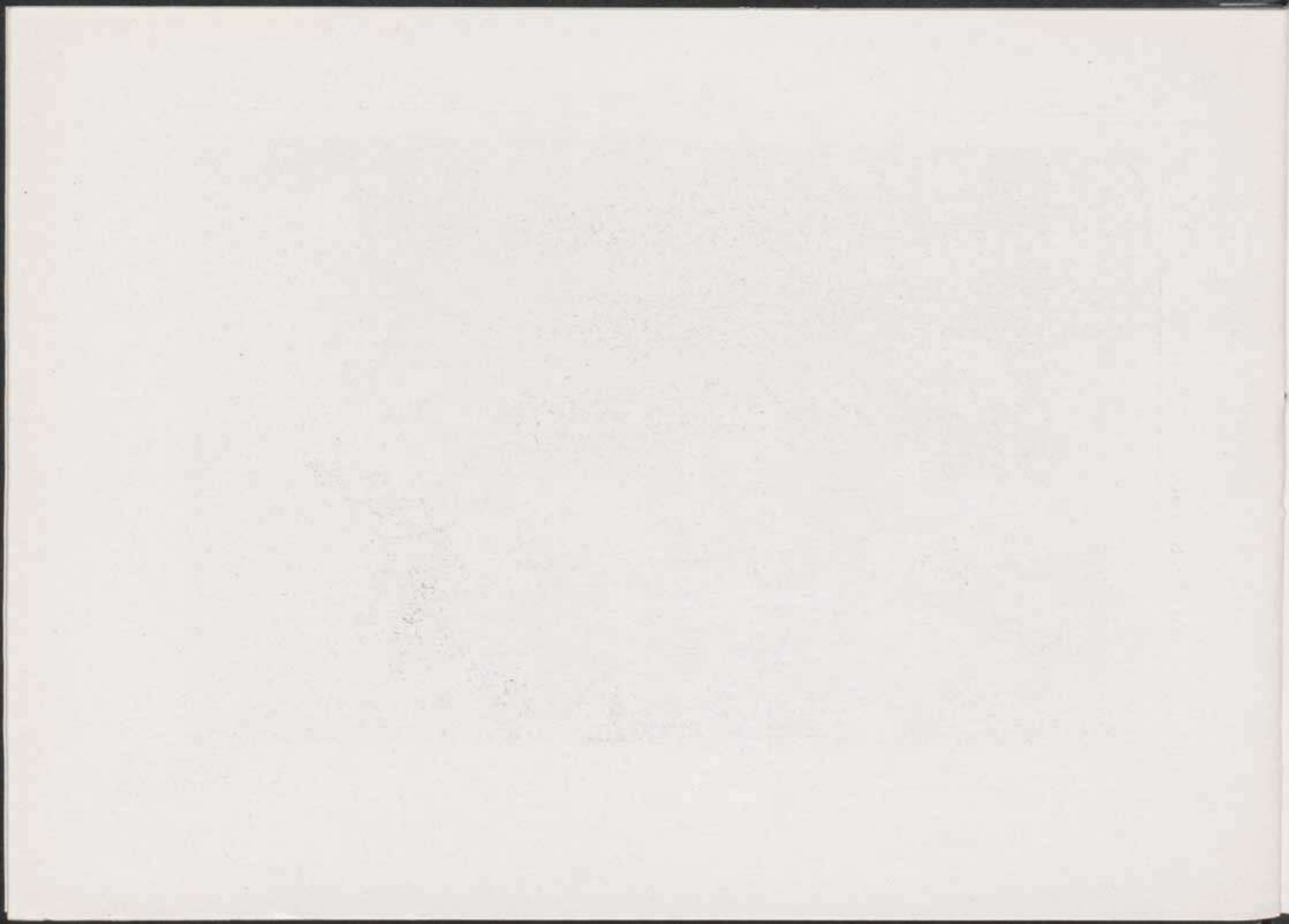



Su fachada, aunque ofrece algunos detalles, no se recomienda por el gusto artístico en ella dominante.

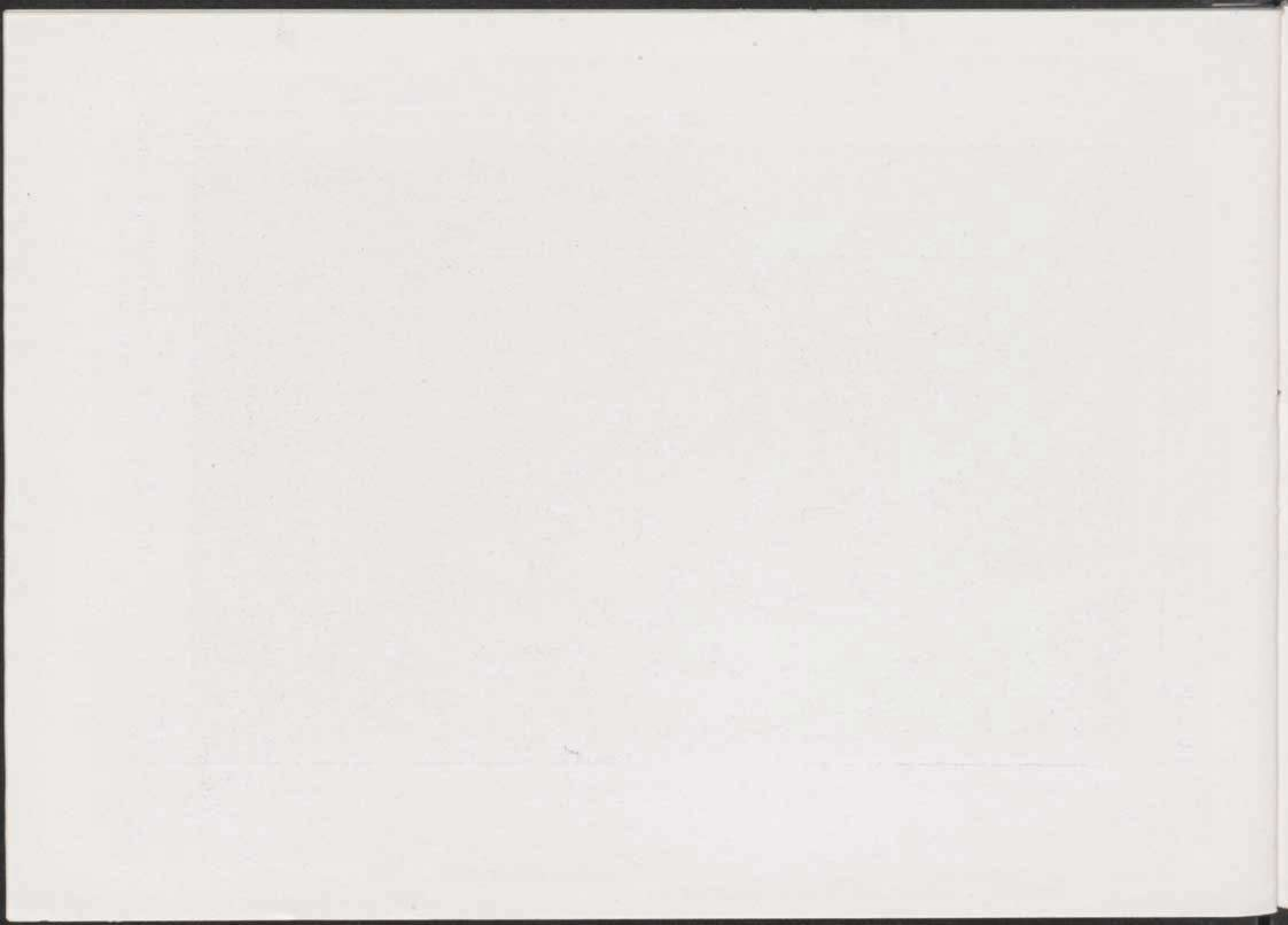



No se recomienda artísticamente por la desproporción que representan los elementos que entran en su fachada, pero tiene la suficiente capacidad para los fines á que se dedica.

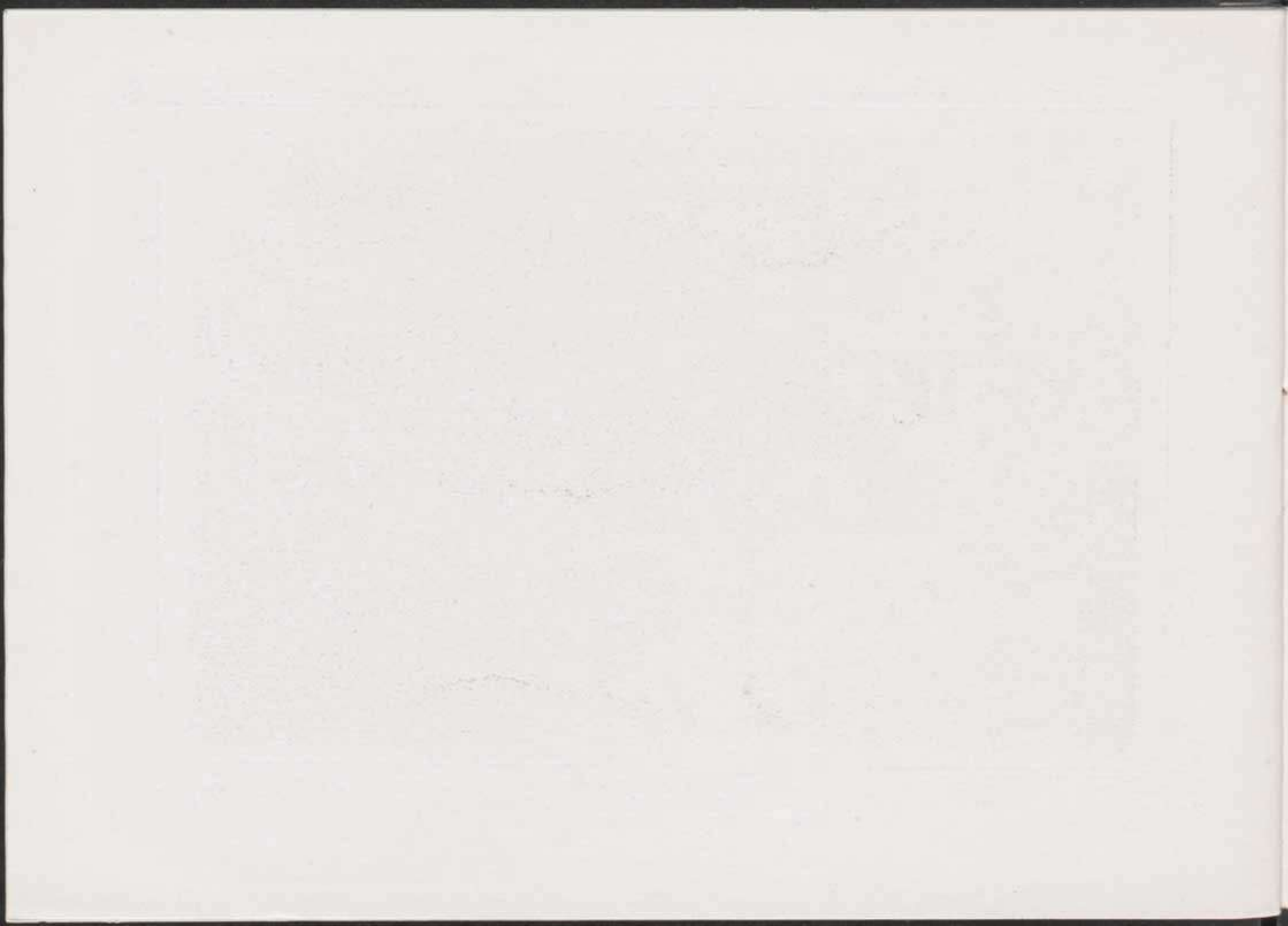



Moderno edificio sin carácter artístico, pero suficiente para las necesidades que ha de llenar.

[Faint, illegible text, possibly bleed-through from the reverse side of the page]



Clisé de César Huerta Stern

Es digna de admirarse por la buena ejecución de las estatuas y adornos que contiene del Renacimiento.

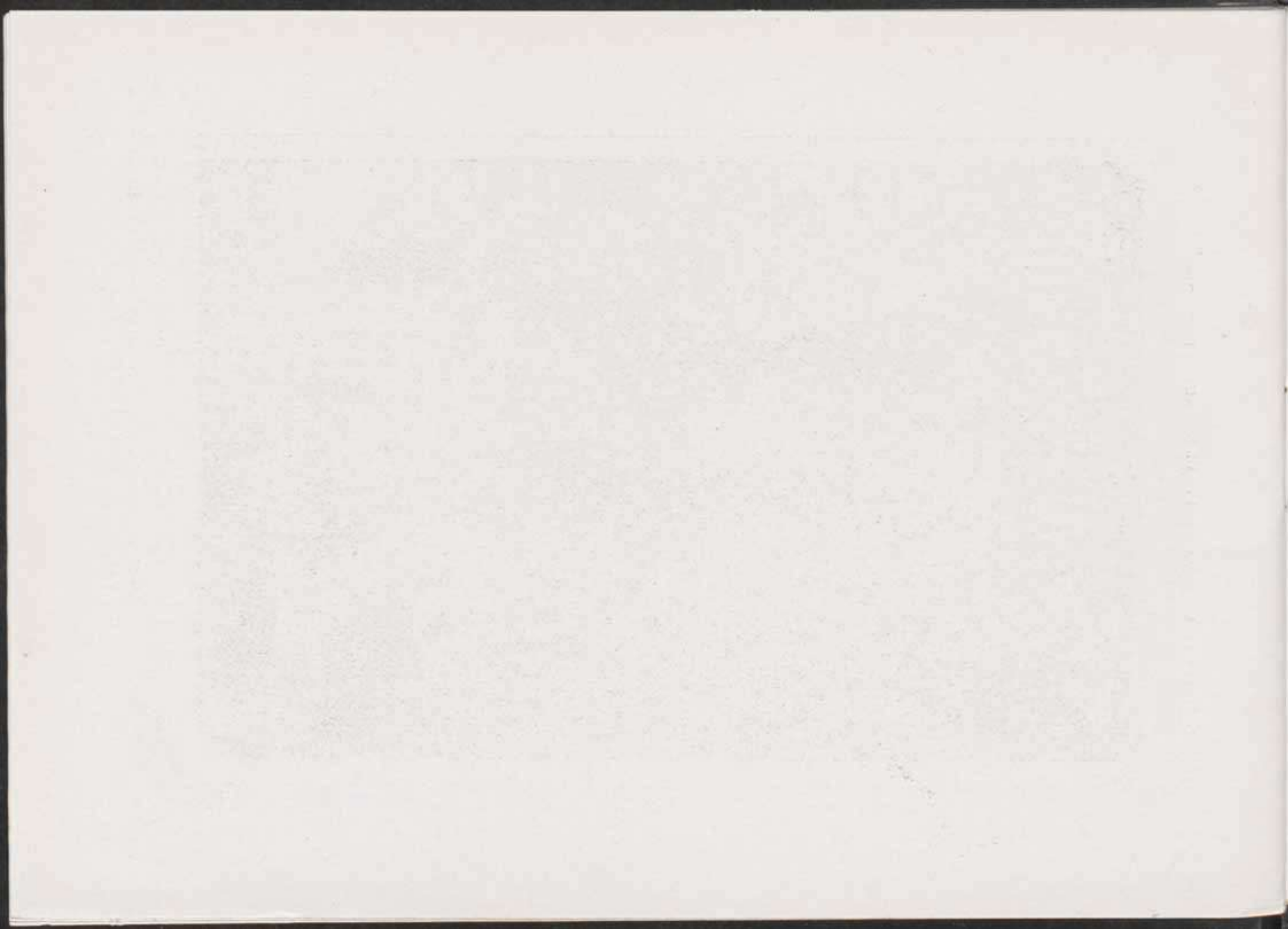



Notable obra del Renacimiento con interesantes bajo-relieves en la sillería del mismo.

Clisé de César Huerta Stern



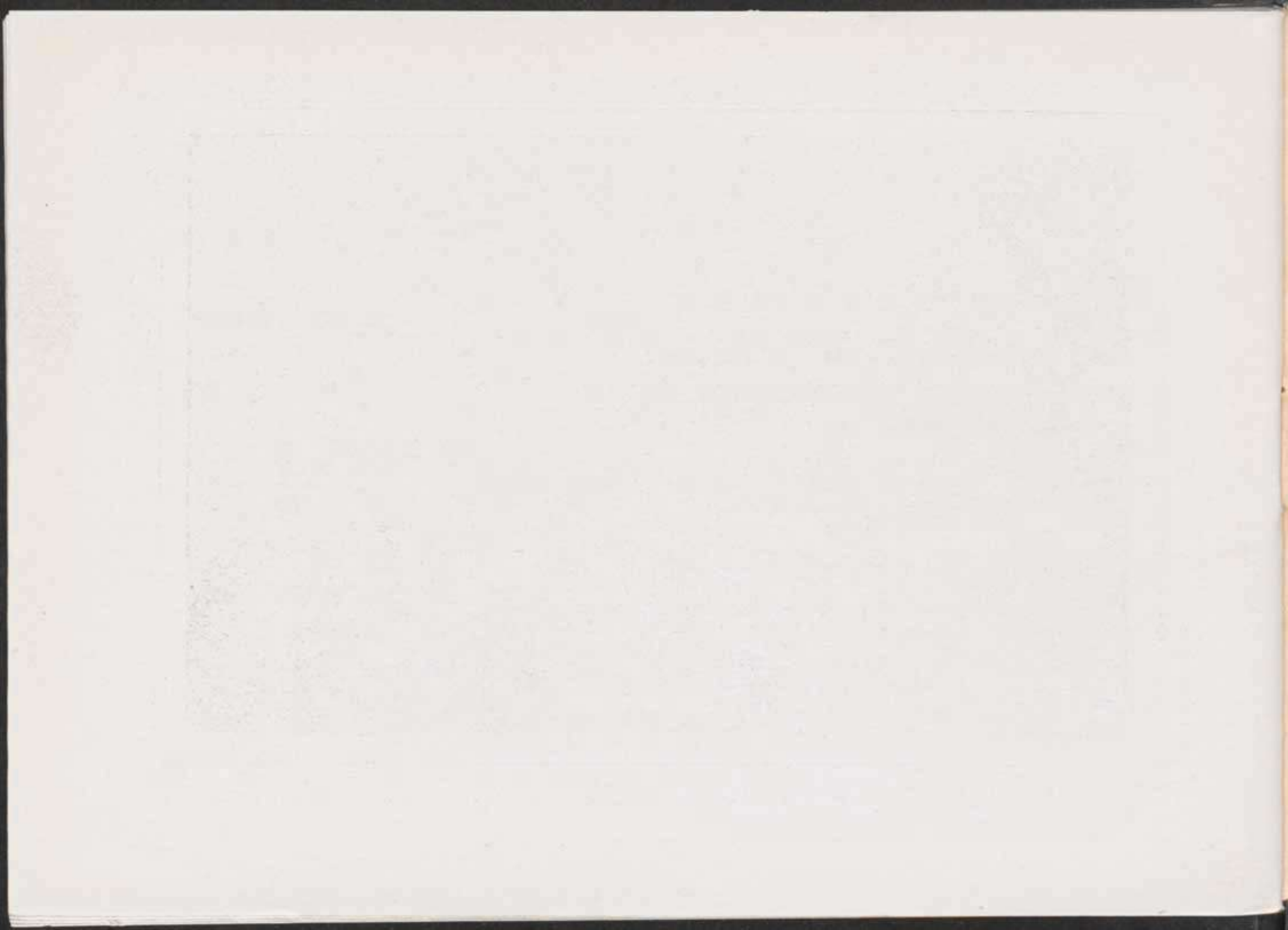

MUNICIPIOS DE LA PROVINCIA DE CUENCA



Partido de Belmonte		Villares del Saz 1,080	Landete 1,816
Alconchel 569	Partido de Cañete		Mira 1,745
Almonacid del Mar-quesado 940	Alcalá de la Vega 712	Pajarón 322	Pajaroncillo 417
Belmonte 2,508	Algarra 240	Reillo 485	Salinas del Manzano 461
Carrascosa de Haro 553	Aliaguilla 1,310	Salvacañete 1,390	San Martín de Boniches 438
Cervera 976	Arguisuelas 372	Santa Cruz de Moya 1,830	Moya 1,436
Fuentelespino de Haro 684	Beamud 481	Talayuelas 982	Tejadillos 455
Hinojosos (Los) 1,838	Boniches 525	Valdemeca 616	Valdemorillo 422
Hontanaya 970	Campillos-Paravientos 436	Valdemoro-Sierra 829	Villar del Humo 978
Mesas (Las) 1,036	Campillos-Sierra 456	Víllora 725	Yémeda 173
Monreal 141	Cañada del Hoyo 948	Zafrilla 746	
Montalbanejo 912	Cañete 1,732		
Mota del Cuervo 2,980	Carboneras 983	Partido de Cuenca	
Osa de la Vega 1,226	Cardenete 1,530	Abia de la Obispalía 612	
Pedernoso (El) 1,413	Casas de Garcimolina 383	Albaladejo del Cuende 661	
Pedroñeras (Las) 3,575	Cierva (La) 339	Altarejos 725	
Rada de Haro 293	Cubillo (El) 346	Arcas 520	
Santa María de los Llanos 759	Fuentelespino de Moya 748	Arcos de la Cantera 276	
Tresjuncos 1,171	Garaballa 487	Arcos de la Sierra 332	
Villaescusa de Haro 905	Graja de Campalbo 270		
Villalgordo del Mar-quesado 290	Henarejos 1,025		
Villar de Cañas 1,243	Huélamo 679		
Villar de la Encina 573	Huérguina 262		
Villarejo de Fuentes 2,091	Huerta del Marquésado 373		
	Laguna del Marquésado 342		

Barbalimpia.	368	Sotoca	271	Zarzuela	459
Bascuñana	129	Sotos	455		
Belmontejo	738	Tondos	307	Partido de Huete	
Bolliga	373	Tórtola	317	Bonilla	305
Buenache de la Sierra	362	Torralba	852	Buendía	1,423
Collados	155	Torrecilla	511	Caracenilla	463
Cólliga	360	Tragacete	1,397	Carrascosa del Campo	1,859
Cuenca	10,756	Valdecabras	751	Castillejo del Rome-	
Cuevas de Velasco	495	Valdecolmenas de		ral	505
Culebras	247	Abajo	555	Garcinarro	889
Chillarón de Cuenca	408	Valdecolmenas de		Horcajada de la Torre	675
Fresneda de Altarejos	409	Arriba	179	Huete	2,852
Fuentes	1,193	Valdeganga de Cuenca	340	Jabalera	440
Fuentesclaras	205	Valera de Abajo	1,185	Loranca del Campo	660
Huerta de la Obispalía	527	Valera de Arriba	908	Mazarulleque	538
Jábaga	450	Ventosa (La)	662	Moncalvillo	432
Majadas (Las)	595	Villalba de la Sierra	444	Montalvo.	1,131
Mariana	361	Villanueva de los Es-		Naharros.	306
Melgosa (La)	262	cuderos	350	Olmedilla del Campo	396
Mohorte	402	Villar de Domingo		Palomares del Campo.	1,525
Monteagudo	570	García.	771	Peraleja (La)	885
Mota de Altarejos.	122	Villar del Horno	365	Pineda	458
Navalón	408	Villar del Maestro.	283	Portalrubio	475
Olmeda del Rey	1,035	Villar del Saz de Ar-		Saceda del Río.	480
Palomera	571	cas	262	Saceda-Trasierra	436
Parra (La)	446	Villar del Saz de Na-		Tinajas	889
Portilla	345	valón	272	Torrejoncillo del Rey	1,720
Poveda de la Obispalia	277	Villar de Olalla	930	Valdemoro del Rey	372
Ribagorda	357	Villarejo de la Peñuela	169	Valparaíso de Abajo	665
Sacedoncillo	169	Villarejo-Periesteban	381	Valparaíso de Arriba.	423
San Lorenzo de la Pa-		Villarejo Seco	160	Vellisca	916
rrilla	2,408	Villarejo-Sobrehuerta	281		

Verdelpino de Huete	573
Villalba del Rey	1,178
Villanueva de Guada- majud	386
Villar del Aguila	344
Zafra	777

**Partido de
Motilla del Palancar**

Alarcón	796
Almodóvar del Pinar	921
Barchin del Hoyo	480
Buenache de Alarcón	1,490
Campillo de Altobuey	3,364
Casasimarro	2,433
Castillejo de Iniesta	324
Chumillas	307
Enguñanos	1,368
Gabaldón	463
Gascas	325
Graja de Iniesta	412
Herrumblar (El)	497
Hontecillas	429
Iniesta	3,567
Ledaña	1,682
Minglanilla	2,959
Motilla del Palancar	3,139
Olmedilla de Alarcón	334
Paracuellos	881
Peral (El)	852
Pesquera (La)	882
Picazo (El)	1,260

Piqueras	275
Pozoseco	219
Puebla del Salvador	812
Quintanar del Rey	3,114
Rubielos Altos	243
Rubielos Bajos	664
Solera	211
Tébar	1,442
Valhermoso	299
Valverdejo	196
Villagarcía	1,333
Villalpardo	564
Villanueva de la Jara	2,388
Villarta	536

Partido de Priego

Albalate de las No- gueras	976
Albendea	506
Alcantud	494
Alcohuja	360
Arandilla	180
Arrancacepas	289
Beteta	472
Buciegas	310
Canalejas	910
Cañamares	643
Cañaveras	984
Cañaveruelas	394
Cañizares	701
Carrascosa-Sierra	319
Castejón	922

Castillejo Sierra	368
Castillo-Albaráñez	173
Cueva del Hierro	129
Fresneda de la Sierra	353
Frontera (La)	742
Fuentesbuenas	142
Fuerte-Escusa	436
Gascuña	1,058
Lagunaseca	212
Masegosa	349
Olmeda de la Cuesta	396
Olmedilla de Eliz	305
Poyatos	433
Pozuelo (El)	246
Priego	2,345
Ribatajada	394
Ribatajadilla	142
Salmeroncillos	621
San Pedro Palmiches	323
Santa María del Val	275
Tobar (El)	250
Valdeolivas	1,199
Valsalobre	253
Valtablado de Beteta	87
Villaconejos	724
Villar del Ladrón	375
Villarejo del Espartal	264
Vindel	207

Partido de San Clemente

Alberca (La)	1,163
------------------------	-------

Almarcha (La)	1,007	San Clemente	4,579	Hito (El)	632
Atalaya del Cañavate.	627	Santa María del Campo	1,357	Horcajo de Santiago .	2,763
Cañadajuncosa	657	Sisante	3,032	Huelves	555
Cañavate (El)	520	Torrubia del Castillo.	133	Leganiel.	1,190
Casas de Benítez . . .	1,301	Valverde de Júcar. . .	1,964	Paredes	140
Casas de Fernando		Vara del Rey	1,740	Pozorrubio	1,086
Alonso	754	Villaverde y Pasacon-		Puebla de Almenara .	1,120
Casas de Guijarro. . .	284	sol	411	Rozalén del Monte . .	339
Casas de Haro	1,029			Saelices	1,408
Casas de los Pinos . .	578			Tarancón	5,292
Castillo de Garcimu-		Partido de Tarancón		Torrubia del Campo .	1,394
ñoz.	1,067	Acebrón (El)	401	Tribaldos	776
Hinojosa (La)	519	Alcázar del Rey . . .	806	Uclés	1,030
Honrubia	1,513	Almendros	1,178	Villamayor de San-	
Olivares	1,164	Barajas de Melo . . .	1,912	tiago	3,520
Pinarejo	1,054	Belinchón	1,201	Villarrubio	794
Pozoamargo	725	Fuente de Pedro Na-		Zarza de Tajo	750
Provencio (El). . . .	2,112	varro	1,574		

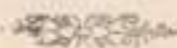

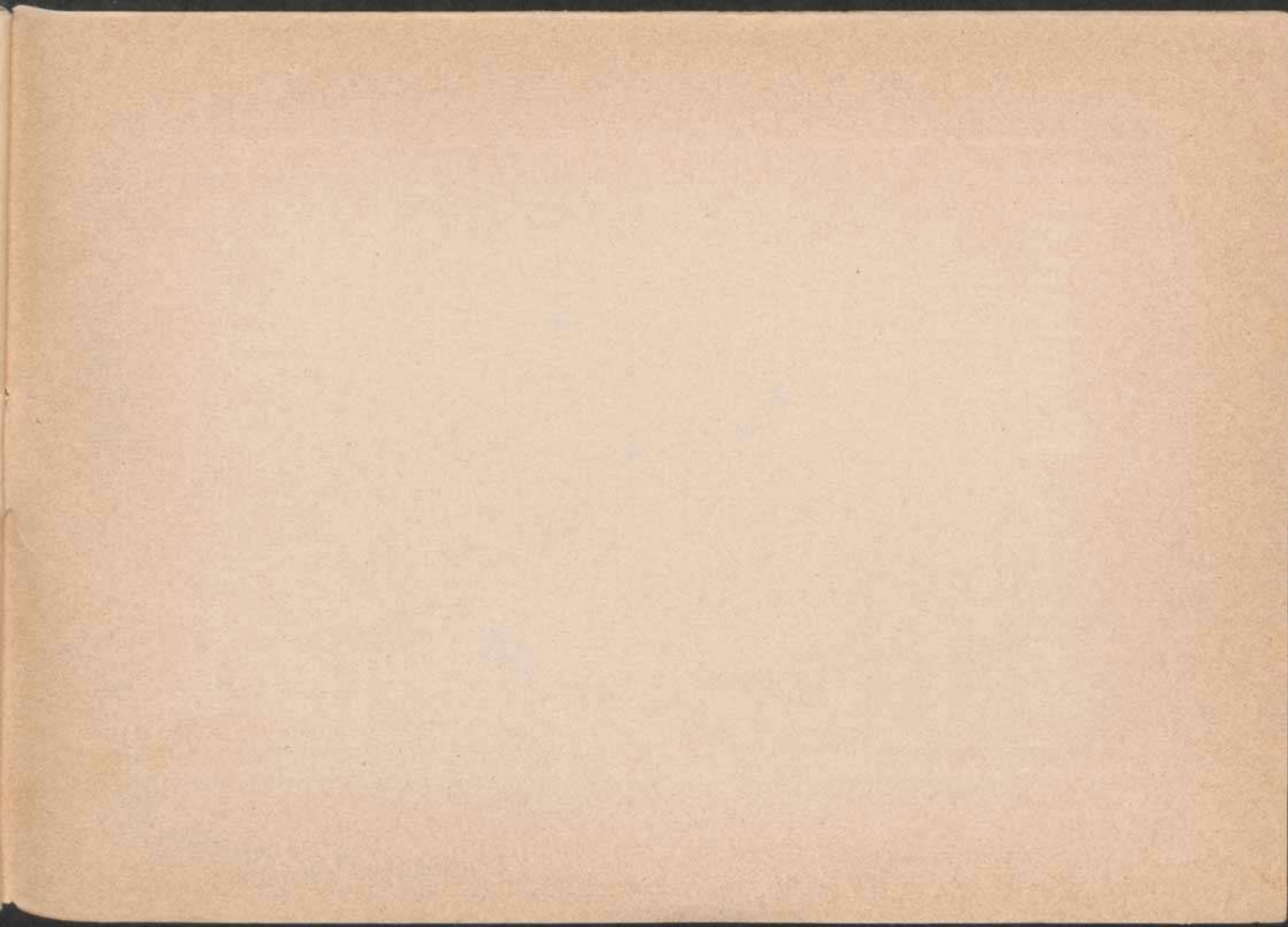

España Regional

Descripción por CEFERINO ROCAFORT

Mapas por BENITO CHIAS y otros facultativos

Estudio particular de las regiones y provincias; detallada descripción de nuestro territorio, comprendiendo su extensión superficial y población con relación al último censo efectuado; relación de sus costas y fronteras de acuerdo con los Tratados internacionales vigentes; descripción física, estudiando los diversos sistemas orográficos y cuencas hidrográficas; clima, notas geológicas y mineralógicas, comercio y navegación, terminando con las divisiones civil, judicial, militar, marítima, eclesiástica y universitaria. Examen de cada una de las regiones, mereciendo especial atención los monumentos artísticos que tanto abundan en nuestro suelo. Como complemento del texto, se repartirán en ESPAÑA REGIONAL una colección de Mapas de 28 por 52 a doble hoja, de las provincias y posesiones de Africa, según datos facilitados y revisados por el Instituto Geográfico y Estadístico. Además de las cartas provinciales, nuestra obra será avalorada con los planos de las capitales de provincia, impresos a varias tintas, los cuales en su casi totalidad han sido enviados y revisados por los respectivos Ayuntamientos. En láminas sueltas e intercaladas en el texto, se publicarán así mismo infinidad de fotograbados de :: las indicadas capitales y partidos judiciales ::

ESPAÑA REGIONAL se publicará por cuadernos semanales de 32 páginas, a una peseta. Se publicarán en láminas sueltas más de mil fotografías de las capitales y partidos judiciales, repartiéndose como regalo, o sea sin equivalencia de texto, una hoja impresa por ambas caras en cada cuaderno

ALBERTO MARTÍN -- Editor -- BARCELONA

Consejo de Ciento. 140 :: Apartado en Correos, 266 :: Teléfono 3508