

**Libellus yfagogic⁹ ab dilazi. i. semi gloriosi dei: q̄ dicitur alchabiti⁹ ad
magisteriū iudicioꝝ astroꝝ: interpretat⁹ a ioāne hispalēsi: incipit.**

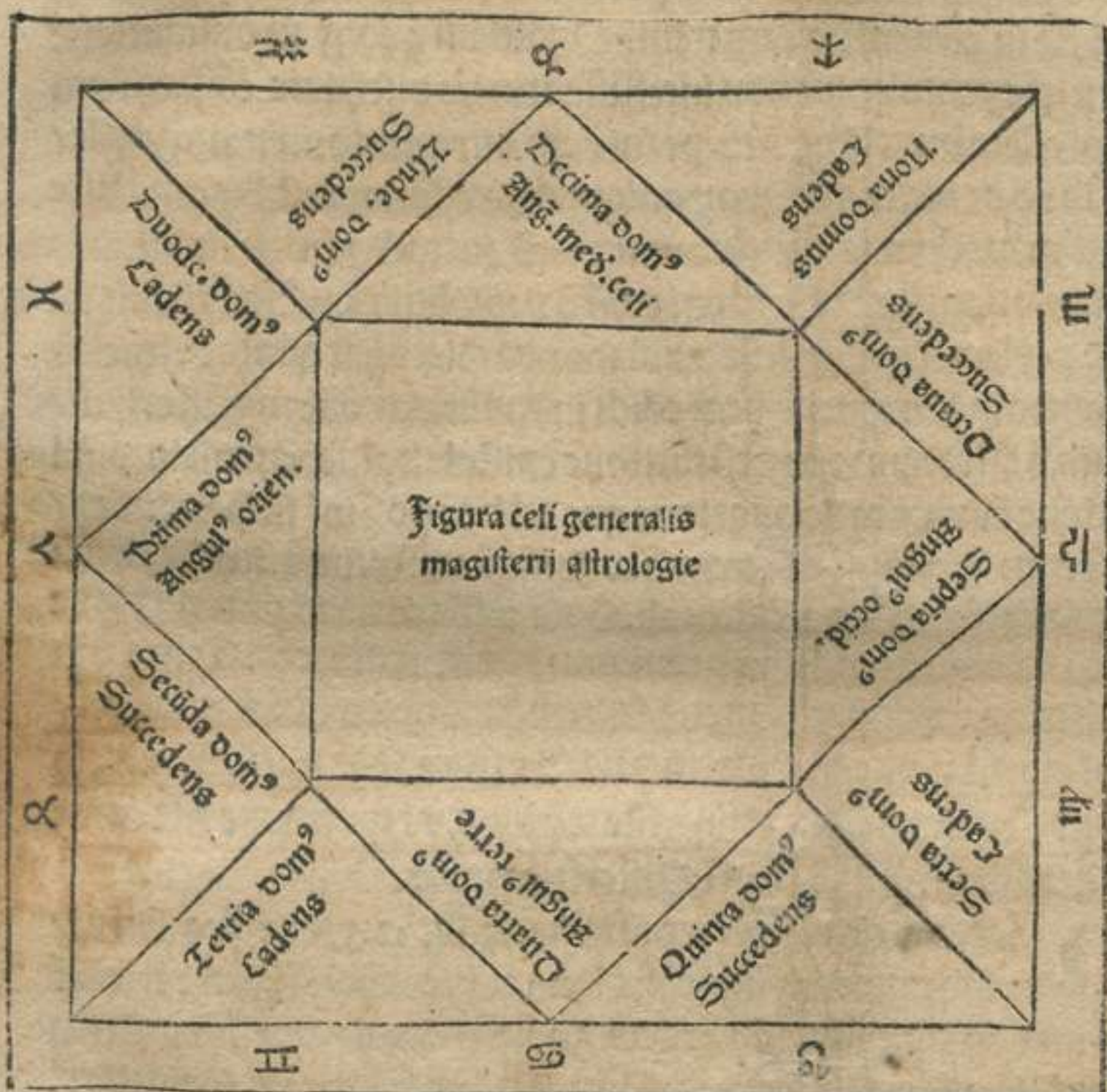

Distulata a domino prolixitate vite cenpha/
dala. i. gladi⁹ regni ⁊ durabilitate sui honoris
custodia quoq; operum eius siue bonoꝝ atq;
extēsiōne sui imperij: exordiamur id quod vo
lumus narrare. Cum vidissem cōuentū quo
rundam antiquoꝝ ex auctorib⁹ magisterij iu
dicioꝝ astroꝝ edidisse libros quos vocane
runt itroductorios huius magisterij idest iudicioꝝ astroꝝ: sed

quosdam ex eis non fuisse scrutatos diligenter uniuersa que necessaria sunt in eodem magisterio de his que conueniunt introductorio. quosdam vero ea que necessaria sunt protulisse prolixè: et quia quod necessarium est in eo perisse cernerem. Quosdam quoque in ordinatione eorum que protulerunt non incessisse itinere discipline conspexissem cepi edere hunc librum: et posui eum introductorium: atque collegi in eo ex dictis antiquorum quicquid necessarium est huic magisterio secundum modum introductorium: et non introduxi ratiocinationes disputationi siue defensionem eorum que protulimus necessarias cum sint in libro ptolemei qui appellatur alabarmacalet idest quatuor tractatum: et in libro meo quem edidi in confirmatione magisterij iudiciorum astrorum: et in destructione epistole hailebenhali in annullatione eius ex ratiocinatione que ad hoc possint sufficere: et diuisi eum in quinque differentias. Prima differentia in esse circuli signorum essentiali et accidentali. Secunda differentia in naturis planetarum septem: et quid illis proprium: et quid significant. Tertia differentia in his que accidunt planetis septem in se metipsis: et quid accidunt eis ad inuicem. Quarta differentia in expositione nominum astrologorum. Quinta differentia in uniuersitate partium et expositione esse earum in gradibus.

¶ Differentia prima.

N Itach. i. circulus signorum: diuiditur in .12. partes equales secundum diuisionem circuli signorum: et habet .12. partes dicuntur signa et referuntur ad imagines que sunt sub eodem zodiaco circulo: que sunt Aries Taurus Gemini Cancer Leo: Virgo Libra: Scorpio: Sagittarius Capricornus: Aquarius: Pisces. Et unumquodque istorum signorum diuiditur in .30. partes equales: que gradus uocantur. Et gradus diuiditur in .60. minuta: et minutum in .60. secunda: et secunda in .60. tertia. Similiter que sequuntur quarta. s. et quinta ascendendo usque ad infinita. Et sex ex his signis sunt septentrionalia idest ab initio arietis usque in fine uirginis: que sunt septentrionalia a linea equinoctiali et sex meridiana. i. ab initio libe usque in fine piscium. Et sex ex illis



Zodiaci circulus.

calida. f.

Signorum circulus et gradus.

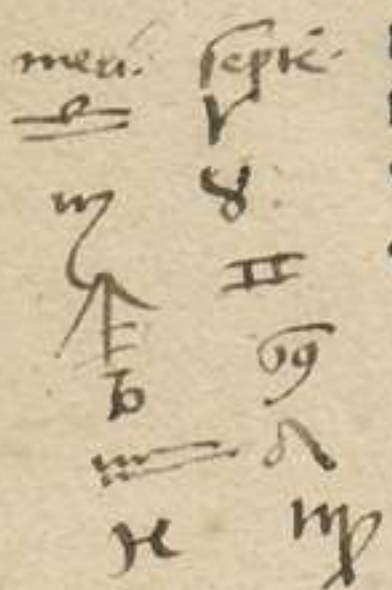

recte asse. 09 

obliquas. P. 

dicuntur directe ascendētia. i. ab initio cācri vsqz in finē sagittarij
Et sex tortuose ascendētia dicuntur .i. ab initio capricorni vsqz i fi-
nem geminorum. Et tortuose ascendētia obediūt directe ascendē-
tibus: hoc ē: duo signa q̄ fuerint vnus longitudinis a capite cā-
cri obediūt sibi vt gemini cancro Taurus leoni Aries virgini. Et
pisces libere. Aquari⁹ scorpioni Et capricorn⁹ sagitario. ¶ Et duo
signa que fuerit vnus lōgitudinis a capite arietis dñi p̄cordā-
tia i itinere vt aries ⁊ pisces Taurus ⁊ aquarius Gemini ⁊ capri-
corn⁹. Cancer ⁊ sagittarius. Leo ⁊ scorpio. Virgo ⁊ libra. ¶ Et vo-
cat̄ medietas circuli q̄ ē ab initio leōis vsqz i finē capricorni. ¶ Me-
dietas maxima ⁊ est medietas solis qz sol i oi hac medietate hēt
p̄ncipatū sicuti hñt plāete in suis terminis. Et alia medietas que ē
ab initio aquarij vsqz i finē cācri vocat̄ minima ⁊ ē medietas lu-
ne qz luna sitr hz in oi hac medietate p̄ncipatū sic sol i maxima
pp̄ effect⁹ suos i nobis Et qz facit nobis estatē ⁊ vocat̄ illa medie-
tas q̄ ē ab initio Arietis vsqz in finē virginis medietas calida. ⁊
alia q̄ ē ab initio libere vsqz in finē pisciū vocat̄ medietas frigida
Et vocat̄ illa q̄rta ps circuli q̄ ē ab initio Arietis vsqz i finē gemi-
norū q̄rta calida humida vernalis puerilis sanguinea. Et illa q̄ ē
ab initio cancri vsqz i finē virginis dñi q̄rta calida sicca estivalis
iuuenilis colerica. Et illa q̄ ē ab initio libere vsqz in finez sagittarij
dñi q̄rta frigida sicca autūnalis melācolica ⁊ significat̄ iuu-
nitionis mediocris etatis. Et illa que ē ab initio capricorni vsqz
i finem pisciū dñi q̄rta frigida humida defectiua senilis hiemalis
flatica. ¶ Quibus aut̄ planetis q̄ ferūt i his signis nō q̄ sint i eis
sz ferunt̄ sub eis hoc ē idirecto eoz alioz ⁊ pp̄rior circulo signoz
⁊ cursu tardioz est Saturnus: deinde Jupiter: deinde Mars: de-
inde sol: deinde venus: deinde Mercurius: deinde luna que ē ter-
re pp̄rior ⁊ cursu oib⁹ velocior. Significat̄ autē et̄ p̄ caput dra-
cōis ⁊ candam cū plāctis q̄dam significatiōes sic exponemus in
sequentibus.

Calida
frigida

De domibus planetarum

Nabent quoque planete in his signis potestates: quasdam p[er] naturam: quasdam p[er] accidens: Que sunt p[er] naturam sunt hec Domus: Exaltatio: Termin[us]: Triplicitas Facies. De illis aut[em] que p[er] accidens sunt loco p[ro]uenienti tractabimus. Dom[us] sunt hec Aries et Scorpius domus Martis. Taurus et Gemini dom[us] Ven[er]is. Gemini et Virgo domus Mercurij. Cancer domus Lune. Leo dom[us] Solis. Sagittari[us] et Pisces dom[us] Jovis. Capricorn[us] Aquari[us] dom[us] Saturni. Septimū aut[em] signū a domo vni[us] cui[us]q[ue] planete d[icitur] eiusdē fore detrimentū. Et si duo signa fuerit dom[us] vni[us] planete: dicunt[ur] p[ro]cordātia in almanica: hoc ē i[n] circulo q[ui] latus ē i[n] medio: et in ligatura strictus: et h[ec] significare circulū zodiacū. Signa aut[em] in que planete dū intrant dicunt[ur] gratulari in eis. i. d[omi]ni eor[um] s[ecundu]m dorothijū sunt hec. Saturnus dum intrat Aquariū gaudere dicit[ur] ♄ in ♒. ♃ in m. ♀ in Tauro: ♁ in Virgine.

De exaltationibus planetarū.

Esunt exaltationes planetarū: Sol exaltat[ur] in arie te hoc ē in 19 g[radu] eius. Luna in 3 g[radu] Tauri. Saturnus in 21 Lib[ra]. Jupiter in 15 g[radu] Canceri. Mars in 28 g[radu] Capricorni. Venus in 27 g[radu] Piscu[m]. Mercurius in 15 g[radu] Virginis. Caput draco[n]is in 3 g[radu] Gemini. Et cauda in 3 g[radu] Sagittarij. In septimo aut[em] signo ab exaltatione vni[us]cui[us]q[ue] planete: in sili[us] gradu erit eius descensio: verbi gratia: sicut sol exaltat[ur] in 19 gradu ♈. ita i[n] 19 gradu ♁ cadit: et sic de ceteris. Ptolemeus aut[em] ponit arietē totū exaltationē solis: Et taurū totū exaltationē lune: et cetera s[ic] l[ite]r.

De triplicitatibus

Triplicitates v[er]o sic distinguim[us]: Omnia enī tria signa que in vna natura vident[ur] p[ro]cordari faciunt triplicitatē et eodem nomine vocant[ur]. hec est triplicitas. Aries ergo Leo et sagittarius faciunt triplicitatē primā: q[ui]a vni[us]quodq[ue] istor[um] signor[um] est igneum masculinū: diurnū: calidum. s. et siccum: colericū: sapore amarū.

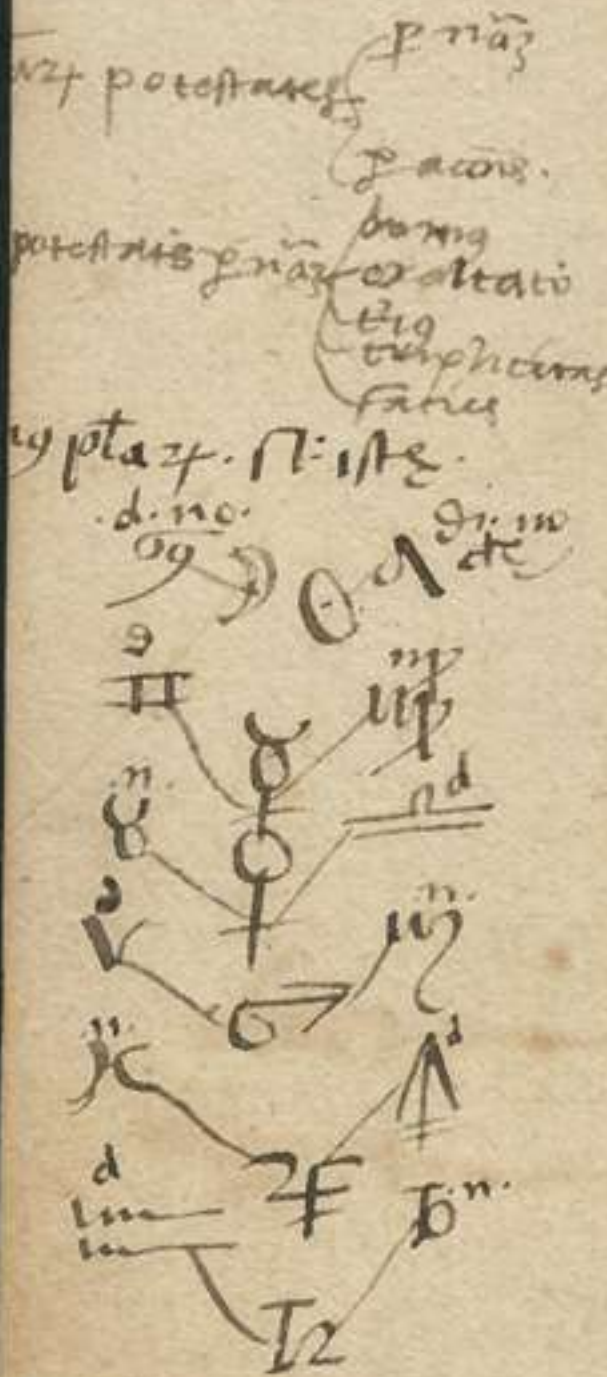

exaltationes . casus .

♄	21	♁	21	V
♃	15	♅	15	B
♀	28	B	28	♅
♁	19	V	19	♁
♀	27	H	27	♄
♅	15	♄	15	H
♆	3	♄	3	♄
♇	3	♄	3	♄
♈	3	♄	3	♄

cest quoq; z hec triplicitas oriētalī Lūi dñi sūt in die sol z in nocte Jupiter z eoz pticeps in die ac nocte ē saturnus. ¶ Triplicitas 2^a ē ex tauro virgine z capricorno qz hec sunt signa feminina nocturna terrea frigida. s. sicca melancolica sapore acrida meridiana huius quoq; triplicitatis dñi sunt in die venus z nocte luna quaz pticeps in die ac nocte est mars. ¶ Tertia triplicitas est ex geminis libra z aquario qz hec signa sūt masculina diurna sanguinea. s. calida humida aerea sapore dulcia occidentalia. Lūi^o triplicitatis dñi sūt i die saturn^o z i nocte mercurius: eoz quoq; pticeps i die ac nocte ē in pit. ¶ Quartā vo triplicitatē faciūt Lācer Scorpi^o z Pisces: qz hec sūt feminina nocturna septētrionalia aq̄tica flatrica frigida hūida sapore salsa: Lūi^o triplicitatis dñi sūt in die Ven^o z in nocte mars: quoz particeps in die ac nocte ē Luna. ¶ Et ē p̄ma pars diei Jouis p̄pa: z media Solis Saturni vitima: Noctis vo Lune p̄pa ē: Veneris: media: Martis vitima.

Tabula	Domorū	Exaltationū	Stanziorū	Casuū	z	Triplicitatū	planetarū.
♈	♂ die	♄ 19 di.	♄	♄ 21	♄	♄	♄
♉	♀ noc.	♄ 3	♀ ♀			♀	♂
♊	♂ di.	♄ 3	♄	♄ 3	♄	♄	♄
♋	♂ di.	♄ 15	♄	♄ 28	♄	♀	♂
♌	♂ di.					♄	♄
♍	♀ n.	♀ 15	♀ ♀	♀ 27	♀	♀	♂
♎	♀ di.	♄ 21	♄	♄ 19	♄	♄	♄
♏	♂ n.		♄	♄ 3	♄	♀	♂
♐	♄ di.	♄ 3	♄	♄ 3	♄	♄	♄
♑	♄ n.	♄ 28	♄	♄ 15	♄	♀	♂
♒	♄ di.		♄			♄	♄
♓	♄ n.	♀ 27	♀	♀ 15	♀	♀	♂

De lignis mobilibus fixis z cōibus

Quatuor quoq; ex his signis dicunt esse mobilia. s. Aries Lācer Libra z Capricornus. Et quatuor fixa. s. Taurus Leo Scor

a 3

mo. fixa. aia
 v. ♀ . II.
 ♄ . ♄ . ♄
 ♄ . ♄ . ♄
 ♄ . ♄ . ♄

Prima v. di. ca. sic. o. s. a. ma. s. m. in die. Omnia...
 Zā m. di. ca. sic. o. s. a. ma. s. m. in die. P. in nocte. D. p. n. r. s. d.
 m. di. ca. sic. o. s. a. ma. s. m. in die. P. in nocte. D. p. n. r. s. d.
 m. di. ca. sic. o. s. a. ma. s. m. in die. P. in nocte. D. p. n. r. s. d.

pi⁹ & aq⁹. Reli⁹ v^o q^uatuor. s. Semi Virgo Sagittari⁹ & pisces
 s^ut coia. Dicunt aut mobilia: q^u q^un sol ingredit⁹ aliq^uo istoz mouet⁹
 i. mutat t^{em}p⁹ vel figit⁹. i. in eod^em statu pseuerat: aut fit coe. i. me/
 dietas illius vni⁹ t^{em}poris erit & medietas alteri⁹: vbi gra: q^un sol
 ingreditur signum arietis t^{em}p⁹ mutatur. i. vertitur. hiems in ver
 Et q^un intrat Taurum figitur id^em t^{em}p⁹ vernale: quando v^o sol in
 greditur geminos fit t^{em}p⁹ coe. i. dimidium veris & dimidiu^m esta/
 tis & sic de ceteris **De aspectib⁹ planetaru^m.**

Occurrunt et signa se aspiciere: hoc est signu^m aspiciit tertium an
 se & tertiu^m post se q^uod est. vndecimu^m & hic aspectus d^{icitur} sextilis
 & est aspectus dilectionis & medie amicitie: d^{icitur} eti^{am} sextilis eo q^u te
 neat sexta parte circuli .i. 60. gradus: vbi gratia planeta qui fuerit
 in initio Arietis aspiciit eum qui fuerit in gemini an^{te} se & eum qui
 fuerit in aquario post se qui est aspect⁹ amicitie. Et aspiciit quartuz
 an^{te} se & quartu^m post se. i. decimu^m & hic aspectus vocatur tetrago/
 nus eo q^u tenz quarta pte celi. i. 90. gradus & est aspect⁹ discordie
 atq^{ue} medie inimicitie. Aspiciit quoq^{ue} quitu^m signu^m an^{te} se & quitu^m p^{ost}
 se quod est nonu^m & hic aspect⁹ d^{icitur} trigon⁹ vel radiatio eo q^u tertia
 pte celi. i. 120. gradus teneat & est aspectus concordie & dilectio
 nis perfecte. Aspiciit aut septimu^m p^{er} oppositione^m & est aspectus ini
 micitie perfecte: Et si in his signis ita se aspicientib⁹ fuerint pla
 nete d^{icitur} se aspiciere hic est aspectus: et si duo planete fuerint in
 vno signo d^{icitur} coniu^{cti} Luz vero fuerit planeta in aliquo signo
 erunt radij illius in signo illius q^u aspiciit ipm signum in simili gra
 du atq^{ue} minuto: verbi gra si fuerit mars in primo gradu arietis
 & in primo minuto eiusdem gradus erunt radij eius in p^{ri}mo gra
 du signi libe & in primo minuto eiusdem gradus & sic intellige d^{icitur}
 ceteris aspectibus. vt in quadam figura in calce huius libeli patz
 euidentissime **De terminis planetaz**

Sunt quoq^{ue} planetaz in signis termini vel fines quia iⁿ vno
 quoq^{ue} signo habent. 5. planete terminos per diuersos gra/

uare noⁿ s^um p^{er}ter
 t^{em}p⁹ inuenies p^{er} p^{ro}
 quadrup^{li} p^{ro} .i. 14.
 le dieb⁹ ceteris.
 us met p^{ro}. 60. p^{er}
 analogi⁹.

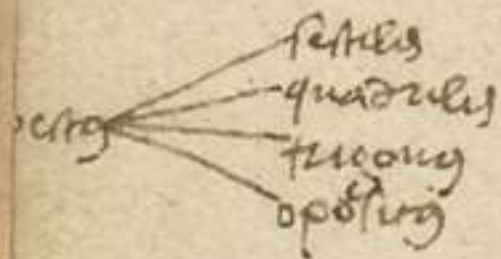

dus dispositos: nam ab initio arietis vsqz ad sextum gradū eius/
 dem arietis est terminus iouis. et a sexto vsqz ad. 12. termin⁹ ve/
 neris: et a. 12. vsqz ad. 20. terminus mercurij. et a. 20. vsqz in. 25
 terminus martis: et a. 25. vsqz in. 30. saturni: et propter diuersi/
 tatem eorum graduum: et grauitatem eorum memorie descripsi/
 mus eos in tabula vt leuius esset opus: Termini egyptioꝝ: et di/
 cuntur esse hermetis.

♈	♃	6	♀	6	♀	8	♂	5	♄	5
♉	♀	8	♀	6	♃	8	♄	5	♂	3
♊	♀	6	♃	6	♀	5	♂	7	♄	6
♋	♂	7	♀	6	♀	6	♃	7	♄	4
♌	♃	6	♀	5	♄	7	♀	6	♂	6
♍	♀	7	♀	10	♃	4	♂	7	♄	2
♎	♄	6	♀	8	♃	7	♀	7	♂	2
♏	♂	7	♀	4	♀	8	♃	5	♄	6
♐	♃	12	♀	5	♀	4	♄	5	♂	4
♑	♀	7	♃	7	♀	8	♄	4	♂	4
♒	♀	7	♀	6	♃	7	♂	5	♄	5
♓	♀	12	♃	4	♀	3	♂	9	♄	2

Ubi preponunt triplicitates terminis.

Quidam autem pponunt triplicitates terminis eo qd domi/
 ni triplicitatū sunt fortiores in nutritōe: qz significat nutri/
 tionem: et qz nulla discordia est in triplicitate: sicut est in t̄mis cū
 pponunt: et quidā pponunt terminos triplicitatibus: eo qd dñi
 terminoz sunt fortiores in directione.

De faciebus signoz et cui planetarū attribuunt

Facies at signoz sunt he: vnūquodqz signū diuidit̄ i tres p/
 tes eq̄les: q̄libet ps p̄stat ex. 10. gradib⁹ et vocat̄ facies qz
 initiū est a p̄ gradu arietis vsqz i. 10. et dat̄ marti 2º vsqz ad. 20
 gradū et dat̄ soli qui succedit ei in ordie circuloꝝ. 3. vsqz ad fines
 p̄dicti signi: et ē veneris: sili p̄ma facies tauri ē mercurij q̄ veneri
 succedit: et ita vsqz in finem signoz.

Quādo igitur habueris gradū in aliquo signo et volueris scire ex cuius
 planetarum facie sit: sūme ab initio arietis signa integra vsq; ad signū
 de quo volueris scire et triplica ea et quod inde p̄uenit diuide p̄ 7:
 et quod remanserit min⁹ 7. vel. 7. incipe a Marte et da unicuique nu-
 mero planetā vnā et in q̄o finitus fuerit nūer⁹ ip̄e erit dñs p̄me fa-
 ciei illi⁹ signi quod in nūcratōe nō posuisti: et succedens planeta est
 dñs scōe: et succedens 2⁹ erit dñs tertie: et quod sup̄fuerit adde
 sup̄ h⁹ quod p̄terijt: et ex facie illi⁹ signi de q̄o facie scire volueris: Quādo
 eadem facie dominū scire volueris: projice a planeta q̄ est dñs fa-
 ciei signi arietis q̄ est Mars h̄m successione circuloꝝ. 7. 2. 7. et quod re-
 manserit infra septē nūera a Marte p̄ successione planetarū: et q̄o
 finit⁹ fuerit nūer⁹ erit p̄ma facies illius signi unde fuerit grad⁹
 vsq; i. 10. eiusdē signi illi⁹ planete ap̄d quē nūer⁹ erit finit⁹: et ad 10.
 vsq; i. 20. alii⁹ p̄iete q̄ illū succedit: et a. 20. vsq; i. finē alii⁹ signi q̄
 ei succedit: i. c⁹ decio fuerit grad⁹ ex sig⁹ erit facies illi⁹ planete. No-
 canē et dñi facierū istarū a quibusdam decani: cui⁹ seq̄t tabula.

In ♈	♂	10	☉	10	♀	10
In ♉	♀	10	☽	10	♁	10
In ♊	♁	10	♂	10	☉	10
In ♋	♀	10	♀	10	☽	10
In ♌	♁	10	♁	10	♂	10
In ♍	☉	10	♀	10	♀	10
In ♎	☽	10	♁	10	♁	10
In ♏	♂	10	☉	10	♀	10
In ♐	♀	10	☽	10	♁	10
In ♑	♁	10	♂	10	☉	10
In ♒	♀	10	♀	10	☽	10
In ♓	♁	10	♁	10	♂	10

De virtutibus planetarum

Quia annuente deo tractauimus de potestatibus planetarum
 in signis que sunt dom⁹ exaltatio triplicitas terminus et fa-
 cies. Nunc igitur de virtutibus seu fortitudinibus eorum in ipsis
 nā dñs dom⁹ b. 5. fortitudies: et dñs exal. 4: et dñs t̄pli. 3. et dñs ter

5
mini duas et dominus faciei vnam. Intellige ergo ex hoc numero fortitudines planetarum qui enim magis abundant in numero magis abundant in fortitudine. et quidam preponunt terminum triplicitati idest volūt vt dominus termini sit fortior domino triplicitatis: s; iā exposuim⁹ supi⁹ in quo valet vnusq;sq;. Quidam etiā de hac re talem dederunt comparationem dicentes q; planeta cum fuerit in domo sua est similis viro in domo atq; in dominatione sua: et cum fuerit in exaltatione sua est similis viro i regno suo et gloria: z cū fuerit in termino suo ē sic vir int̄ parētes z cognatos suos atq; gentes: z cum fuerit in triplicitate sua erit sicut vir in honore suo z inter auxiliares atq; ministros suos: z cum fuerit in facie sua erit sicut vir i magisterio suo. hec sūt vniuerse potestates planetarum essentielles in signis: z sequūtur has figure signorum.

UDe potestatibus planetarum quas habent in signis per essentiam.

Quia in signis sunt quedam signa que dicuntur rationalia. s. Virgo Gemini Libra z aquarius. et prima medietas sagittarij: quia eorum imagines in circulo ad imagines hominum figurant. hec quoq; dicūt signa pulcras voces habētia. hec quoq; vigent cum fuerint in oriente: Et quedā dicuntur alas habentia: scilicet Gemini Virgo et Pisces: Et quedam quadrupedia: vt Leo z sagittarius: Quedam eorū sunt domestica: vt Aries Taurus Capricornus: et hec vigent cum fuerint in meridie: Nam Virgo Capricornus et Aquarius vigent cum fuerint in septentrione. **U**Et ex signis quedam sunt tortuosa z viciosa. s. Aries Taurus Cancer Scorpio et Capricornus. Et quedam ex eis dicuntur plures proles habentia. s. Cancer Scorpio z Pisces. Et hec vigēt cum fuerint in occidente. Et quedam ex eis sunt sterilia: vt Gemini Leo et Virgo. Et quedam sunt paucos filios habentia: vt Aries Taurus Libra Sagittarius Capricornus z aquarius. Et

quedam dicuntur multum luxuriosa. s. aries taur⁹ leo z capricor/
nus. Et ex signis quedam dicuntur median⁹ voce hñtia que formā
tur ad ymagines aialiu balantiu z mugientiu z rugientuz vt Ari
es taurus leo z capricornus: z vltima ps sagittarij: Et qdam sunt
voce carentia. s. illa que formatur ad imagines aialiu voce care/
tium. s. cancer scorpius z Pisces.

De significationibus signorum

QUod unūquodqz signum habet ppriam significationē in his q
significant ex creatione membroz et membris hominū et re
gionū et seminum et arboz zc. **A**ries habet ex corpore hominis
caput et faciem: et ex regionibus bebil: et feriz. i. babiloniam et p
sidam et aradiāz et falastim et palestina. **T**aurus habet arbo
res que plantantur: et ex corpore hoīs hz collum et gutturis no/
dum: et ex regionib⁹ ejetimet et almechim et sanden et araterad
Gemini est signū largum boni animi et habet ex corpore hoīs
umeros et brachia et manus: et ex regionib⁹ vrgeti et armenia
nuthtrabigē et elenimster. i. egyptū et bartha. **C**ancer hz ex arbo
ribus eas que fuerint ^{medicorū} equales longitudine: et ex corpore hominis
pectus cor stomachum costas splen: et ex regionibus armenia mi
nozem orientem et oriētalē plagam butbachen et massen et acin
et hz picipatōem in barach et atrabicen. **L**eo hz arbores pce/
ras. i. longas callidus et versut⁹ et multe angustie atqz tristicie: et
ex corpore hominis stomachum cor dorsum latus: et ex regionib⁹
bus artitri vsqz in finem regionis habitabilis. **V**irgo hz quic/
quid seminat ex seminibus et est larga boni animi: et hz ex corpo
re hoīs ventrem et interiora. s. telam. i. dyasfragma et intestina: et
ex regionibus argeimta et assem. i. quedam regio circa hierusa/
lem et alforas. i. eufraten et insulam q hispania et festix vel afeuz
Libra hz arbores pceras et est larga boni animi: et habet ex
corpore hominis lumbos et inferiora ventris vmbilicum et pecti

nem et verenda anchas et ilia et nates. et ex regionibus terrā ro-
 manorum vel grecoꝝ et que succedunt eis affines vsq; ad affricā
 hꝝ etiam arabe vel azim vsq; in finem ethiopiē et barthan: hꝝ et
 carm et segesten et thebis vel thebil et tabrasten barab et hanba
 rath. **♏** Scorpi⁹ habet arbores lōgitudine equales larg⁹ boni aī
 et hꝝ ex hoīs corpore verenda testiculos vesicam anum ⁊ femora
 et ex regionibus belebiget et rura arabum et fines eius vsq; in
 allegem: et habet in albach participatōem. **♐** Sagittarius inge-
 niosus et calidus habet ex corpore hominis femora: et ex regioni-
 bus ethiopiam et maharaben et achiut vel acenit vel abichit q̄ ē
 india. **♑** Capricornus bone vite: iracundus cautus ⁊ callidus: mī-
 te tcisticie: habens ex corpore hominis genua: et ex regiōib⁹ ethio-
 piam annabanalcon et acuth et mahamen vsq; ad duo maria:
 et abant et achuit que est india. **♒** Aquari⁹ habet ex corpore ho-
 minis crura vsq; ad inferiora caullarū idest talloꝝ: et ex regiōib⁹
 azenes. i. nigredinem ⁊ althupha et ptes ei⁹ ⁊ terrā elfies ⁊ partē
 terre egypti et occidentalem plagam et t̄re achiut. **♓** Pisces calid⁹
 et cautus v̄l caudatus cōm̄xtus multi coloris habens ex corpore
 hominis pedes: et regionibus carabarē et septentrionalem pla-
 gam terre iurgem et participatōem in romanis vsq; ad effen hꝝ
 insulam et egyptum et alexandriam et mare licium.

De significatione planetarū in signis s̄m mēbra hoīs.

Quod si quidem planete significauerint dolorem habent in vno
 quoq; signo membrorum sibi proprium. Tractemus ergo
 de doloribus planetarum in signis: et primum incipiam⁹ ab Arie-
 te. **♈** Saturnus in ariete habet pectus. Jupiter ventrem. **♃** Mars
 caput. Sol femora. Venus pedes. **♄** Mercurius crura. Luna
 genua. **♉** In Tauro Saturnus ventrem. Jupiter dorsum.
♃ Mars collum. Sol genua: Venus caput. **♄** Mercurius pedes.
 Luna crura. **♊** In geminis saturnus ventrem. Jupiter veren-
 da et que succedunt. **♃** Mars pectus ⁊ que succedūt. Sol crura et

cauillas. i. tallos: Ven⁹ collum. Mercurius caput. Luna femora
 ¶ In cácro Saturn⁹ virilia z omnia eis succedentia Jupiter femo-
 ra: Mars pectus Sol pedes. Venus brachia z humeros v^l cor
 Mercuri⁹ oculos z guttur. Luna caput. ¶ In leone Saturn⁹ ve-
 renda z eius succedentia Jupiter femora z genua. Mars v^l rez
 Sol caput. Venus cor Mercurius humeros z guttur. Luna col-
 lū. ¶ In virgine saturn⁹ pedes. Jupiter genua z eoz succedentia
 Mars ventrē. Sol collū. Venus ventrē. Mercurius cor. Luna
 humeros. ¶ In libra saturn⁹ genua z eoz succedentia. Jupit⁹ ocu-
 los z eoz succedentia. i. ptes capitis. Mars verenda z eoz succe-
 dentia. Sol humeros. Venus caput. Mercurius ventrē. Luna
 cor. ¶ In scorpiōe saturn⁹ cauillas. i. tallos z eaz succedentia. Ju-
 piter pedes. Mars caput brachia z femora. Sol cor. Ven⁹ verē/
 da z eoz succedentia. Mercurius dorsū. Luna ventrē. ¶ In sa-
 gittario saturn⁹ pedes. Jupit⁹ crura z caput. Mars pedes z ma-
 nus. Sol ventrē. Venus femora z brachia. Mercurius verenda
 z cor. Luna dorsum. ¶ In capricorno saturn⁹ caput z pedes. Ju-
 piter genua z oculos. Mars crura z humeros. Sol dorsum. Ve-
 nus femora z cor. Mercurius verenda z eoz succedentia. Luna
 femora. ¶ In aquario saturnus caput z collum. Jupit⁹ humeros
 pectus z pedes. Mars cauillas z cor. Sol verenda z eoz succe-
 dentia. Venus genua z eoz succedentia. Mercurius femora z
 cor. Luna verenda. ¶ In pisce saturn⁹ humeros z brachia z collū
 Jupiter cor z caput. Mars cauillas z ventrem. Sol femora z co-
 rum succedentia. Venus collum z dorsum. Mercuri⁹ crura z ve-
 renda. Luna femoralia.

De gradibus signoz masculinis et femininis.

Sunt quoqz in vnoquoqz signo gradus qui proprie dicunt^r
 masculini atqz feminini Nam ab initio arietis vsqz in 8 di-
 cuntur esse masculini et ab 8 i in 9. feminini: z a 9. vi. 15. ma-
 sculini z a 15. vsqz in. 22. feminini: et a. 9. vsqz in finem arietis

Masculini quos decreuim⁹ describere sic descripsim⁹ terminos
 z hic modo depingimus tabulam: vt leuius reddatur opus deo
 auxiliante.

Υ	mas.	8	fem.	1	mas.	6	fem.	7	mas.	8			
♄	fem.	5	mas.	6	fem.	6	mas.	4	fem.	3	mas.	6	
♃	fem.	5	mas.	11	fem.	6	mas.	4	fem.	4			
♅	mas.	2	fem.	6	mas.	2	fem.	2	mas.	10	fem.	4	mas. 4
♆	mas.	5	fem.	3	mas.	7	fem.	8	mas.	7			
♇	fem.	8	mas.	4	fem.	8	mas.	10					
♈	mas.	5	fem.	10	mas.	5	fem.	7	mas.	3			
♉	mas.	4	fem.	10	mas.	3	fem.	8	mas.	5			
♊	mas.	2	fem.	3	mas.	7	fem.	12	mas.	6			
♋	mas.	11	fem.	8	mas.	11							
♌	mas.	5	fem.	10	mas.	6	fem.	4	mas.	2	fem.	3	
♍	mas.	10	fem.	10	mas.	3	fem.	5	mas.	2			

De gradibus lucidis: tenebrosis z fumosis z vacuis.

A In vnoquoq; istoz signoz sūt grad⁹ q̄ dicunt^r lucidi: z gra
 dus q̄ dicunt^r tenebrosi: z grad⁹ q̄ dicunt^r fumosi: z grad⁹ qui
 vocat^r vacui. Dicunt. n. qdā q̄ ab initio arietis vsq; in itū gradū
 sūt tenebrosi. z a 5^o in .8. lucidi. z ab .8. in .16. tenebrosi. z a .16
 in .20. lucidi. z a .20. vsq; ad .24. vacui: d q̄b⁹ faciem⁹ tabulā si de⁹
 voluerit.

Υ	te.	3	lu.	5	te.	8	lu.	4	te.	4	lu.	5	va.	1
♄	te.	3	lu.	4	va.	5	lu.	3	va.	5	lu.	8	te.	2
♃	lu.	4	te.	3	lu.	5	va.	4	lu.	6	te.	5	va.	3
♅	lu.	12	te.	2	va.	4	fu.	2	lu.	8	va.	2		
♆	te.	10	fu.	10	va.	5	lu.	5						
♇	te.	5	lu.	3	va.	2	lu.	5	fu.	6	va.	5	te.	3
♈	lu.	5	te.	5	lu.	8	te.	3	lu.	6	va.	3		
♉	te.	3	lu.	5	va.	6	lu.	6	fu.	2	va.	5	te.	3
♊	lu.	9	te.	3	lu.	7	fu.	4	lu.	7				
♋	te.	7	lu.	3	fu.	5	lu.	4	te.	2	va.	4	te.	5
♌	fu.	4	lu.	5	te.	4	lu.	8	va.	4	lu.	5		
♍	te.	6	lu.	6	te.	6	lu.	4	va.	3	lu.	3	te.	2

Qui in signis sunt quidam gradus qui vocantur putei: cum fuerit planeta in aliquo eorum esse in puteo: ut est sextus gradus arietis etc: ut in hac tabula sequenti ostendetur.

♈	6	11	17	23	29	♉	1	7	20	21	30
♊	5	13	18	24	25	♈	9	10		22	23
♌	2	12	17	26	30	♊	7	12	15	24	27
♍	12	17	23	26	30	♌	2	17	22	24	28
♎	6	13	15	22	23	♍	1	12	17	22	29
♏	8	12	16	21	25	♎	4	9	24	27	28

De gradibus azemena. i. debilitatis corporis.

Qui sunt in signis quidam gradus qui dicuntur gradus azemena. i. gradus debilitatis corporis. Est enim azemena quidam debilitatio corporis temporalis: ut surditas: cecitas: membri amissio: et cetera talia que quamdiu vixerit homo semper habebit: nisi miraculose sanetur. Cum ergo fuerit luna in his gradibus in natiuitate alicuius pueri: accidet ei predicta azemena secundum significacionem loci et aspectus seu loca planetarum. Significat quoque azemena per astra diuersis modis: sicut in libris natiuitatum inuenies. gradus autem azemene sunt hi qui describuntur hic in tabula.

In ♈	8	9	10			In ♉	3	5	21	
In ♊	3	15	17			In ♈	7	12	14	20
In ♌	11					In ♊	13	20		
In ♍	1	2	3	14	15	In ♌	13	14	20	24
In ♎	2	5	7	17	19	In ♍	7	16	17	20
In ♏	2	5	16	20		In ♎	12	20		

De gradibus augmentantibus fortunam.

Qui in hoc circulo sunt quidam gradus qui dicuntur augentes fortunam: qui in ista tabella descripta sunt.

♈	19					♉	3	5	21	
♊	6	7	8	9		♈	19	29		
♌	9	2	vsqz	ad tertium gradum		♊	1	7	8	18
♍	19	27	28			♌	16	26	et vsqz ad 29.	
♎	2	5	7	12	19	♍	10	18		
♏	3	3	20			♎	3	13	20	

De gradibus compotentibus.

Quod duo gradus qui fuerit unius longitudinis a capite signorum mobilium dicuntur compotentes: id est unius fortitudinis et consortes seu participes in virtute: ut 20. gradus capricorni vel cancri cum. 10. gradu sagittarii vel geminorum. et 20. gradus arietis vel libere cum. 10. gradu piscium vel virginis.

De esse circuli accidentali.

Sed quod auxiliante deo iam protulimus esse circuli signorum essentialis: nunc proferamus accidentale. Nam circulus figuratur in omni hora tali figura: que dividitur in quatuor partes: quas dividit circulus hemispherij: et circulus meridiei id est circulus medij celi: qui facit medium diem: et unaqueque pars istarum prius dividitur in tres partes inaequales secundum ascensiones signi ascendentes atque hunc modo dividitur circulus in duodecim partes que vocantur domus: nominantur quoque et cuspides et turres: cuius opus expositum est in libro Egipti. id est in libro cursu siderum. Principium quoque divisionis est ascendens cuius initium est super hemispherij circulum orientalis. deinde secunda domus sequitur et tertia: ceteraeque domus usque ad duodecimam. Quarta autem pars que est ab ascendente usque ad medium celi: que est domus duodecima undecima et decima. dicitur quarta pars orientalis masculina: et adveniens significat initium vite: et vocatur puerilis sanguinea vernalis. Et pars alia que est a medio celi usque ad gradum occidentalem signi id est septime qui est super circulum hemispherij occidentalis: que est domus 9. 8. et 7. et est meridiana feminina recedens significat mediam etatem: et vocatur perfectio iuventutis estivalis colerica: Tertia quoque pars que est ab occidente usque ad gradum alii angulum quartae domus que est super circulum meridiei alias medij celi sub terra que est domus sexta quinta et quarta. et est occidentalis masculina adveniens significat finem vite: et vocatur autumnalis meacoli/

ca et est senilis perfecte etatis. **Q**uarta pars que est a quarta do-
mo usque ad ascendens que domus est tertia. et atque ascendens est
septentrionalis femina recedens significat quod accidit homini pro morte eius
et ad quod deveniet corpus eius vel opus vel eius dispositio de dimissa substantia:
aut quod dicitur de eo: scilicet ut laudetur vel vituperetur: et vocatur hec pars senilis ille-
gmatica defectiva hiemalis. **E**t ille due partes que sunt a medio celi
usque ad ascendens: et ab ascendente usque ad quartam domum: ista medietas
vocatur medietas ascendens: et relique partes que sunt a quarta domo usque ad
septimum: et ide ad medium celi vocatur medietas descendens. Et quicquid
fuerit super terram ex circulo. id est illa pars circuli superioris dicitur dextra: et que sub
terra. id est illa pars inferioris dicitur sinistra. Et ascendens et quarta et septima et decima
dicuntur alamed. id est que nos anglos: vocamus ut pulchri sonet. Et 2^a do-
mus. et 5. et 11. succedentes angulorum vocantur. Tertia autem et 6. 9. ac. 12. ca-
dentes ab angulorum dicuntur. Cum ergo plura in angulis vel eius succedentibus fue-
rit dicitur proficere: et si fuerit in cadentibus ab angulorum dicitur deficere. et unaqueque
istarum domorum significat aliquid de esse hominum.

De domibus et significationibus earum.

Prima domus cuius initium oritur in circulo hemisperij orientalis vo-
catur athale. id est ascendens: hec significat corpora et vitam: et initia
operum de inceptionibus vel interrogationibus et oratione et locutione et de mori-
bus: et quicquid cogitat interrogans in animo suo: et significat initia vite. Et
dixit alendezgod in natiuitate: quod domus vel dominus triplicitatis ascen-
dentes primo significat vitam. id est nam nati seu interrogantis et eius dilectionem
atque voluptatem: et quod diligit. et quod odio beat: et quod boni seu mali ei
adueniat in initio vite eius: et dominus triplicitatis 2^a significat vitam et
corpus et virtutem seu fortitudinem et medietatem vite. et dominus tri-
plicitatis tertius significat id quod socij eius significauerunt: et significat
finem vite in morte.

Secunda domus est domus substantie ac victus et mistroꝝ vel auxi-
liatoꝝ: et significat finem annorum vite. id est finem iuuentutis. Et di-
xit alendezgod de dominis triplicitatis domus subiecta: dicitur primo. scilicet 2^a ac de. 3^a

Vide q̄s eoz sit fortior esse & loco h̄nc facies merito auctoritatez
substātie: & significatorez acquisitionis: q̄ si fuerit i medio celi inueniet
hanc a rege: & si fuerit in domo fidei est melius. Sicut dñs triplici
tatis p̄m̄ dat sb̄am i initio vite: & sc̄os i medio vite: & 3^o i fine ei^o

Tertia dom^o est fratru & soroz & p̄p̄iquoz ac dilectoz fidei
atq; religiōis m̄datoz ac legatoz mutationū atq; itinerū
minoz: & sigt̄ esse vite añ mortē. dixit alendezgod dñs triplici
tis dom^o fratru. p̄m̄ sigt̄ fr̄es maiores: & sc̄os medios. t̄tius mino
res: eritq; eoz dignitas & eoz esse s̄m loca eoz.

Quartā domus patru hereditatū finis rez & thesaurorum &
oium absconditorū atq; occultoz: & sigt̄ d̄ esse vite hoium finē
& sigt̄ qd futurum est post mortem de laude vel vituperio. dixit
alendezgod q̄ dñs triplicitatis dom^o patru p̄mus sigt̄ p̄res. sc̄os
ciuitates & terras. t̄tius fines rez & carceres.

Quinta dom^o filioz & dilectionū legatoz atq; dñationū: & si
gnificat q̄ futuz sit post mortē ex laude. s. & vituperio. dixit
alendezgod q̄ dñs triplicitatis dom^o filioz p̄m̄ sigt̄ filios & vitā
sc̄os dilectōem. terti^o vo legatos.

Sexta dom^o ē ifirmitatū & seruoꝝ: & sigt̄ finē vite: et q̄cqd fu
tuz sit añ senectutē. dixit alendezgod dñs triplicitatis do/
m^o ifirmitatū. p̄m̄ sigt̄ ifirmitates & valitudines al̄ ifirmitatib^o &
a mal^o & deterioratōes. sc̄os sigt̄ v̄naculos & suos. 3^o sigt̄ qd iue/
nes ex eis & eoz utilitatē atq; opa: & significator ē bestiaz ac pe/
coꝝ & oium q̄drupedū: & fortitudis eoz: m̄titudis quoq; eorum
paucitatis: in esse eoz in manu ei^o v̄l egressiōis eoz ab ea. s. ma
nu: arceris quoq; atq; retētionis.

Septima dom^o ē mulierū: nuptiarū: p̄tentionū quoq; atq; p̄tici/
pationū & oppositoꝝ: & sigt̄ meditatē finis vite erga senectu
tē. Dixit alendezgod q̄ dñs triplicitatis dom^o. 7. p̄m̄ sigt̄ mulie

Oris. 2^o p̄tentiones. 3^o cōmixtiones. & participationes.
Octava dom^o ē mortis: sigt̄ timorē & mortē atq; al. naueritib

i. substancias vel hereditates mortuorum quas debet heredes post mortem ipsorum possidere: et significat annorum vite finem post senectutem. Dixit alendezgod quod dominus triplicitatis domus us mortis: primus significat mortem: 2^o precepta seu res antiquas. 3^o alimaverith. i. que hereditanda sunt ex mortuis.

Nona domus est peregrinationum itinerum fidei atque religionis sapientie et librorum: epistolarum quoque ac legatorum vel legendorum narrationum seu rumorum atque somniorum: et initium dimidie vite significat. Dixit alendezgod quod dominus triplicitatis domus peregrinationis: primus significat peregrinationem et omne quod accidit ei: 2^o significat fidem atque religionem et valitudinem harum atque modum earum: 3^o significat: sapientie sermonum et stellarum et auguriorum et veritatem excidentium in eis: atque medicamentum.

Octava domus est regia et operum et sublimitatis vel exaltationis: regni quoque atque memorie et vocis. scilicet imperii et magistrorum atque matrum: et significat dimidium annorum vite. Dixit alendezgod quod dominus triplicitatis domus regie primus significat opus et exaltationem. scilicet sedis sublimitatem altissimam et mansionem. secundus significat vocem imperii et audaciam in eodem. 3^o significat stabilitatem eius atque durabilitatem.

Quarta decima domus est fiducia et laudis atque fortune: amicorum quoque et ministrorum ac auxiliatorum: et significat finem annorum medietatis vite. Dixit alendezgod quod dominus triplicitatis domus fiducia: primus significat fiduciam: secundus amicos: tertius utilitatem seu profectum eorum.

Quoddecima domus est inimicorum et laboris atque tristitie invidie aut susurationis calliditatis ingeniorum atque bestiarum: et significat finem vite et quod contingit matribus in precepto sua ex bono vel malo. Dixit alendezgod dominus triplicitatis domus inimicorum primus significat inimicos. secundus labores. 3^o vero arbores vel bestias et pecora: hec sunt que significant. 12. domus. De coloribus duodecim domorum.

Significant et. 12. domus colores: et hi sunt: nam domus ascendens vel primus. 7. sunt albe. 2. et. 12. virides. 3. et. 11. croceae. 4. et. 10. rubee. 5. et. 9. mellite. i. habet mellis colorem. 6. et. 8. nigre sunt.

10

QUOD vnusquisq; planeta h; in vnaq; istarū domoz quādam
ptatē ex ptatib; .s. accītalib; q̄ dicunt gaudiū: q; mercurius
gaudet in ascendēte. Luna i domo .3. Ven; quoq; i .5. et Mars i
6. Sol in .9. Jupiter in .11. Saturnus in .12.

QUOD d; i significatōe domoz q; anguli significāt fortitudinē et
pfectōez. et futuratōez: Cadētes vō ab angul; d; bilitatē et detri
mentū et pteritionē: nisi q; 9. et 3. significāt bonam voluntatem
12. et 16. significant occultationem et retentionem et vilitat rerum.
Anguli aut; et domini anguloz signāt magnitudinē honoz: precij
atq; fortune: fortitudinē et exercitationē et elongationē a casu: et
pntia eoz i cadētib; ē pntia fortune et defect; v; deced; et cas;. De
sucedētib; vō āgloz: dom; q; succedit decime idest vndecia sigt
fortitudinē et fortunā mediā amicoz: et ex ea pte i q; erat fiducia et
illa q; seqt; q̄rtā. i. 5 sigt fortunā mediā p donatōes et veneratōes
et ē cā filioz cū veneratōe letitia et gaudio: q; at succedit ascēdenti
q; ē scda sigt sūr fortunā mediā: et ē cā sbē et mistroz. q; vō succedit
septime idest octaua sigt sūr fortunā mediā et ex alinaueritib;. i.
ex sbā q; hereditat; a mortuis et rebus occultis.

HEC quoq; sūt significatōes dñoz angloz dū fuerit pntes in
angul;: pntia dñi ascēdētis i ascēdēte sigt ei; fortitudinē p se
meripsū: et p ei; acq;sitōem: et sigt pntia ei; in .10. p regē et magi
steria aliora: et cū fuerit i .7. p puentōes et factores atq; vxores
p pntiā quoq; ei; i q̄rta sigt fortunā p hereditates et p cās patrū
et p pductiōes aq; et populatōes v; platatiōes. i. edificatōes et ex
reb; antiquis et radicalib;. **U** Significat quoq; dñs decie p pntiā
suam in eadem decima fortunā vel p regē vel p regnum: magni
tudinem et magisteria aliora: et significat per presentiam suam
in septima fortunā p regem et victoriā cōtentionum et ex causis
vxorum: et per presentiam ei; in q̄rta sigt fortunā p amicitia nobili
um et regis eius et per causas tribunoz et p dispensatores regū
et cultus terrarum et edificationes ciuitatum et per diuisiones

fluminum et custodias civitatum et ex reb⁹ antiq⁹: et p⁹ pntia sua
in ascendere p⁹ regnu⁹ et ingenia et p⁹ p⁹pinq⁹tate regi et reb⁹ vulgi.

Quintia at⁹ dñi septime i septia sigt fortunā p⁹ negociatōes et p⁹
puetōes: et p⁹ nutritōes quoq⁹. et mulieres: et p⁹ sorores: et sigt per
pntia ei⁹ i q⁹rta p⁹ puetiones mulierū: et p⁹ negociatōes. et p⁹ causas
pat⁹: et hereditatū. et cultus t⁹re: et pntia sua in ascendere p⁹ puetōes
et negociatōes p⁹ cās medicine atq⁹ astronomic: et p⁹ opa spūalia:
atq⁹ ingenia et consilia: et significat per presentiam suam in .10
fortunam per conventōes et negociatōes: et per vxores: et per
cās regis. **Q**uintia v⁹o dñi q⁹rte i q⁹rta sigt fortunā ex cultu t⁹re: et
fructu p⁹ cās patrū atq⁹ res antiq⁹: et p⁹ pntia eius i ascendere sigt
fortunā ex cultu t⁹re et fructu p⁹ ingenū et p⁹ silij p⁹funditate: et pntia
sua i .10. sigt p⁹fectū ex cultu t⁹re et fructu p⁹ cās regis et magistrorū
Et pntia sua in septio sigt fortunā ex cultu t⁹re et fructu p⁹ cās vxorū
et sororū: et p⁹ negociatōes. hec significat dñi angulorū p⁹ pntia
suā i angul⁹ suis. Sicut ergo facies dependetia dñorū ceterorū domo
rū: et iō it⁹roduxim⁹ t⁹m dños angulorū vt essent exēplar i ceteris.

Quādo volueris scire planetā dñatorē rei aspicias q⁹s planeta
rū sit plar⁹ auctoritatis i domo rei: et planeta q⁹ sigt nāz t⁹li⁹
rei: sic dicem⁹ i naturis planetarū. vide g⁹ q⁹s plāetaz sit fortior i
domo rei: et i pte ei⁹ ex fortitudib⁹ q⁹s p⁹ dixim⁹. i. ex nūero que p⁹ di
xim⁹ dū d⁹ fortitudie planetaz et p⁹ tate tractauim⁹ et q⁹ fortior oib⁹
fuerit in loco rei: ipse erit dñator eius: vbi grā: si int⁹rogatio fuerit
de sbā et volueris scire q⁹s sit dñator eius et fuerit scda domus: q⁹
sigt sbām. s. q⁹ntus gradus signi arietis: q⁹ domus ē martis: et h⁹
in hoc loco mars q⁹nq⁹ fortitudines: exaltatio quoq⁹ ē solis. et h⁹
i eo q⁹tuor fortitudies. est et ipsius solis triplicitas: et h⁹ i eo tres
fortitudies: h⁹ g⁹ sol ibi septē fortitudies: et ē t⁹minus iouis. et h⁹
ibi duas fortitudies: et ē etiā facies martis: et h⁹ ibi vnā fortitudinē
ergo mars h⁹ ibi sex fortitudies: q⁹nq⁹ domo et vnā ex facie: et sol
septē: et tal⁹ plāeta vocat⁹ almubraz. i. vincens. sol ergo accipit ibi

Septē fortitudines ⁊ ipse dominaſt ibi in domo ſbē. Siſt accipies
in loco ptis ſbē ⁊ ptis fortūe ⁊ pticipē illoꝝ facies ionē q̄ ē ſigni/
ficatoꝝ ſubſtantie naturaliſ ⁊ cōmiſcebis ſignificationes ⁊ ptū e
planetazꝝ teſtimonia: ⁊ facies hoc idē de oibꝝ domibꝝ ſcies do/
minatoꝝ eazꝝ.

Al potestatibꝝ quoqꝫ planetazꝝ accidētalibꝝ eſt albaſ. i. ſimi
litudo ⁊ hoc eſt cū fuerit planeta dñs in die ſup terram ⁊ in
nocte ſub terra ⁊ planeta nocturnus i nocte ſup terrā: ⁊ in die ſub
terra ⁊ ſi cum hoc fuerit maſculinus planeta in ſigno maſculino
⁊ planeta femininꝝ in ſigno feminino dñ eē i ſua ſimilitudine. i.
in ſuo albaſ. Et erit fortitudo eius vt viri fortitudo in loco eius
pfectus .i. aꝩiſitionis atqꝫ fortune.

Differentia ſecunda in naturis plax. ſeptem ⁊ quid ſit vel pro
prium ⁊ quid ſignificent de eſſe rerum.



F quia auxiliante deo iam peginus quod propo/
ſuimus tractare de circulo ſignozꝝ ⁊ eiꝝ accētibꝝ
pſequamur nūc intentionē. ſeptē. plax ⁊ naturas
eozꝝ eſſe quoqꝫ eozꝝ ⁊ quid ſignificent.

Saturnus ē maſculinꝝ malus diurnꝝ qꝫ de die magis facit
ad vitā ⁊ ē ſignificatoꝝ patrū qꝫ ſaturnꝝ ſignificat res anti/
qꝫ de die ſi fuerit pneri natiuitas i nocte: ⁊ ſignificat ſēctutē vlti
mā ſi fuerit occidētalis: et initiū ſenectutis ſi fuerit oriental: ⁊ ſi/
gnificat granitatē frigoris ⁊ ſiccitatis: ⁊ ex cōplexione corpoꝝ me
lācolicā: ⁊ augmentū eiꝝ atqꝫ diſtillationē ⁊ pūderoſitatē: ⁊ fetidi
ē odoris: ⁊ ē multe cōmeſtionis ⁊ vere dilectōis: ⁊ ſigē pūditatē
i. pfundā ſapiētiā pſilij: ⁊ multitudinem ſilentij ⁊ ex magiſterijs
res antiqꝫ ⁊ p̄cioſas: ⁊ ſigē cultus agtoꝝ ⁊ populatōem terrarū:
⁊ fluminū ſi fuerit fortunatꝝ: ⁊ ſi fuerit ifortunatꝝ res viles ⁊ labo
riofas ſi fuerit malꝝ: vt p̄fricatōes in balneis: ⁊ fullones ⁊ nautas
Et ſi fuerit fortunatꝝ erit vere dilectōis ſpacioſus ⁊ paciēs vl' ipe

ditus erit indiseret⁹ instabil⁹ tristis et merēs male suspitōis multuz
suspicans et mouens hoies in susurationib⁹: Et si fuerit fortuna /
tus sigt de sbā rez antiqs et durabiles et hereditates et tre cult⁹
et si fuerit mal⁹ sigt aqs sordidas et mali saporis veteres atqz puer
tibiles: et ex infirmitatib⁹ morbos flegmaticos et melancolicos vel
viscosos et pzelatos acutos: vt leprā morpheā podagrā et cācos
et cetera huiusmodi: et sigt pegrinatōes longinqs laborē quoqz ac
tarditatē et afflictionē et alinaueritib. i. sbās mortuoz ptes etiā et
quos et frēs maiores eunuchos seruos et viles hoies: et sigt ex o /
peribus opa corioz si fuerit sol⁹ significato: absqz cōplectiōe ali
cui⁹ planetaz. qd si cōplectit⁹ ei iupit⁹ sigt op⁹ pgamēni in quo scri /
bunt⁹ diuini libri: Et si cōplectit⁹ sibi mars sigt solcas subtelarū et
pparatōes earū: Et si cōplectit⁹ sibi sol sigt op⁹ p sutoz corioz: Et
si cōplectit⁹ ei venus sigt opus corioz ex quib⁹ sūt timpana et alia
instrumenta qbus vtimur in ludis: Et si cōplectit⁹ ei mercuri⁹ sigt
op⁹ corioz in qbus scribunt⁹ testamenta et nūeri stipendioz: Et
si cōplectitur ei luna sigt pparatōem corioz terrarū morticinorū
aialiū et huiusmodi silia: et sigt de sectis eā q veritatē cōfitei si fue
rit fortunat⁹: et si fuerit malus sigt credentiā vnitatis cū multa in
hesitatōe. i. dubitatōe. Et dixit mesceballa. i. quē voluit de⁹ exal /
tari: q fuit vnus astrologus in scia pspicuis iudicij qre sic di /
ctus est qd sigt fidē iudaicā: et ē ex antiquorib⁹: et oēs pfitent⁹ eaz
et ipse nullā aliā: sicut saturnus cui oēs ungun⁹ et ipse nulli: sigt
quoqz indumēta nigra. Et dixerunt quidam alij q saturnus si /
gnificat interiora auris et splenem ac stomachum: et habet ex co /
loribus nigredinem: et de saporibus stipticos et acetosos: Et ex
diebus sabbatum: et ex noctibus eam que precedit quartā feriam
Et quantitas orbis eius est nouem graduum. Et anni frida /
rie eius sūt .ii. maximi 60. 465. et maiores. 57: et medij 42. et dimi
diū: minores. 30. Fortitudo ei⁹ in plagis circuli ē i dextra septētrio

nis. Et dixit messibala q̄ siḡ de figuris hoīnz hominem ex to /
to nigrū z croccū: q̄ cū ambulauerit mergit oculos suos in terra
ponderosus incessu adiungens p̄ edes: z macer recuruus habēs
puos oculos z siccā cutē z venenosus: rarā habētis barbā in ma /
xillis labia spissa callid⁹ ingeniosus seductor: infector. Et dixit do
rothius hic siḡ hoīem corpe valde pilosū iunctis sup̄c lijs: et hz
ex regionib⁹ Ascine z indiā z oēm terrā nigroz. Et ex ptibus h̄ns
ptē fortitudis z stabilitatē: z siḡ terras vel res terrarū z heredi /
tatū: et eos q̄ p̄sūt operib⁹ et audaciā et laborē ingenia et causas
mortis: et hz ex ptib⁹ mūdi achiud z alchut z eoz p̄finia z terras
nigroz et montes eoz.

Iupiter fortuna masculin⁹ diurnus: et ē significato: sbē z opaf
calorē z hūiditatē tēperatā aereā sanguineā: et de ctatib⁹ siḡ
iuuētutē vsqz ad p̄fectōem etatis: et ex magisterijs q̄ p̄tinēt ad le
gē vt iusta iudicia iudicare: et pacē int̄ hoies mittere z i bōis stu
dere z sbē siḡ abūdantiā: z ex negocijs illa q̄ fiūt absqz seductōe
z siḡ aiām z vitā leticiā et veritatē vel virtutē z religionē z paciē
tiā z oē p̄ceptū pulchrū z preciosū z abūdatiā veneris qz ē callid⁹
et hūid⁹: et ex infirmitatib⁹ q̄ fiūt ex sanguie p̄ augmētū q̄titatē q̄
n̄ facit sup̄flua ex nāz nec ex sāguie v̄sto z p̄uertibili: et ē plāeta
sapiētie z itellect⁹ z vsus: Cui si cōplectit̄. i. cū sibi p̄iūgit̄ saturn⁹
siḡ nigromātiā z icātatōes z exorcismos zc. Et si cōplectit̄ ei mars
siḡ sciaz medicie: Et si cōplectit̄ ei sol siḡ sciaz sectaz z prudētiā
i p̄tētōib⁹ z disputatōib⁹: Et si cōplectit̄ ei v̄c⁹ siḡ dispōez scōz z
aliaz sciaz delcabiliū. Et si cōplectit̄ ei mercuri⁹ siḡ sciaz arithme
tice z scribēdi: astronomiā quoqz z p̄hiaz z geometriā. Et si cōple
ctit̄ ei luna siḡ dispōez. i. sciaz aquarū et mēsure carū necnon ter
rarum: z ex qualitate animi siḡ largitatem et verecūdiā atqz in
sticiam: et ex sectis plurali. atē atqz simulationem. Quidā autem
dixerūt q̄ siḡ epar et stomachū et aurem sinistram et brachium

atq; ventre: inferiora quoq; pectinis & intestinorū: & ex coloribus
 colore cineritiū & viridē & horū filia: & ex saporib⁹ h⁹ dulce: & q̄nti
 tas orbis ei⁹ graduū. 9. & ex dieb⁹ h⁹ die iouis: & ex noctib⁹ noctē
 diei lune: & anni fridarie ei⁹. i. dñationis ei⁹ sūt. 12. & anni maximi
 sunt. 418. maiores. 79. mediū. 45. & dimidiū. minores 60. 12. et
 fortitudo ei⁹ ex plagis circuli est i occidēte. Et dixit mesceala q̄ ex
 boib⁹ sigt̄ boiem albū hñtem ruborē in facie: hñtem oculos non
 prorsus nigros: nares nō cōles & breues caluū: in aliquo dentiū
 hñtē nigredinē: pulchre stature boni animi in oib⁹ bonis vī mori
 bus: pulchri corporis: Et dixit dorothi⁹: q̄ sigt̄ boiem hñtem ma
 gnos oculos: & pupillā: latā barbā: & h⁹ ex regionibus alchirath
 & babiloniā & asen & psidem: & alaormes & archadiam: & ex ptib⁹
 hñs ptē hñtudinis profect⁹ & sigt̄ fidē & appetitum in bonis: & ex
 operibus salubritatē securitatem & participationē.

Mars masculin⁹ nocturn⁹ mal⁹ operat̄ calorē & siccitatē: & ē si
 gnificator fratrum & peregrinationū: & h⁹ ex etatib⁹ iuuetutē
 vsq; in finem iuuentutis: & nā ei⁹ colerica amari saporis: & ex ma
 gisterijs oē magisteriū igneū & qd̄ fit per ferrū & ignē: sicut est p /
 cussio gladioꝝ cū martellis. Lūq; ei cōplectit̄ saturn⁹ sigt̄ p̄cussio
 nē ferri. Si iupit̄ significat p̄cussionē eris. Si sol significat p̄cuf
 sionē nūmoz aureoz. Si venus significat magnitudinē ornāmē
 torū. Si mercurius p̄cussionē acū. Si luna significat p̄cussionem
 lancearū & libroꝝ: significat etiam cū solus suscipit op⁹ medicine
 Si nullus planeta ei cōplectitur significat minutionē. et vulnera
 tionē & apertiones & horū filia. Et si cōplectit̄ ei saturn⁹ sigt̄ opus
 medicie & vulnerū: Et si iupit̄ sigt̄ op⁹ nāꝝ: Et si sol sigt̄ curā oclō
 rū. Si venus sigt̄ opus ornamenti vt tonsurā criniū & barbarū &
 abscisionē vngulaz: & si mercuri⁹ sigt̄ abscisionē venarū. Si luna
 significat eradicationē detiū et purgationē aurū. Et p se: & sigt̄
 iniurias miserorū & effusionē sanguinū et oppressiones per vim
 & abscisiones viarū et iracūdiā & ducatiū exercit⁹ & festinatōem &

inuerendum et peregrinationem extra patriam: et fedritatem
coitus: et casus pueroꝝ. i. abortiuorum: et fratres medios atqꝫ
sorores: scientiam ac discretiōem care bestiarū: Et ex infirmitati/
bus febres calidas et sāguineas et pustulas sanguineas alabastra
q̄ ē rubedo corporis cū asperitate et fedritate et comestiōe carniū
cū putredine: et dimidij capitis dolore et ignē sacrū et pauore et
cogitatōes horribiles q̄ inquietāt hoies et cōmouent et impediunt
atqꝫ inanes reddūt: et quicqꝫ fuerit cū inflammatiōe caloris ex cōmo
tione. s. ai et p̄turbatione. Si aspexerit eū saturni⁹ sigt̄ odiū et ma
ximā inuidiā: et ex sectis eā in qua bellū fuerit et vnitatē et celerita
tē et mutationē a fide: et multitudinez hesitatōnis et mutationē
de testamento i testamentū: erunt tñ hec oia sub vnitate. Dixit
quidā qꝫ hz ex mēbris fel renes et venas et decursū spermatis et
dorsum: et hz ex coloribus rubedinē: et ex saporib⁹ amarū: et q̄nti
tas orbis ei⁹ ē. 8. grad: et ex dieb⁹ hz diē martis: et ex noctib⁹ no/
ctē sabbati: et anni frigidarie ei⁹ sūt septē: et anni eius maximi sunt
264. maiores sunt. 57. al. 66. medij aut. 40. et dimidiū: et mino/
res. 15. et fortitudo eius in plagis circuli in meridie. Et dixit me/
seala qꝫ significet de imaginib⁹ hominū hominē rubeū habentē
capillos rufos et faciē rotundā leuif⁹ homines debonestatē ha/
bentē oculos croceos horribilis aspectus audacē al⁹ citū hñtem i
pede signū vel maculā. Et dixit dorothius qꝫ sigt̄ hñtem acutum
aspectū: et ex p̄tib⁹ p̄tem audacie et ignificat p̄seuerantiā callidita
tem et supbiā et leuitatē et mobilitatē et audaciā et negociatōem
acuitatem et festinationem in omnib⁹ rebus. et hz ex partib⁹ mū
di Asce et terras romanoꝝ vsqꝫ in occidentem: et terras tuscoꝝ.

Sol per aspectum fortunatus est: et mal⁹ per p̄iunctōem i vno
signo et ē mascul⁹ diurn⁹ opat̄ caliditatē et siccitatē: et ē signi
ficatōꝝ p̄moꝝ vñ patrū si fuerit natiuitas in die significat regnum
maximū et aiām vitale et lumen et splendore et intellectū et pul/
chritudinē et mūdiciā: atqꝫ fidē et ex etate finē iuuetutis: et p̄cipat̄

vniversis planetis i dispositōe annoꝝ: et ex magisterijs regimē et
pncipatū: et sigt iaculatōez iaculoꝝ et venatiōez purgatiōez cū oī
spē purgandi qua corpa interi⁹ et exterius purgāt: et ex infirmita
tibus significat infirmitates calidas et siccas in corporib⁹ appen
tes et ex sbā aux plimū et vniversas spēs sbē: et ex qualitate ipi⁹ ai
sublimitatē prudētiā et que secūtur honestatē. s. largitatē et glām
et plixitatem mentis et ex sectis culturā bonā et eis similia et si ni
ficat iperū vocis et fortitudinē cēlītatis sui. Si complectit ei sa
turnus significat villicatōem et huiusmodi pncipatū: Si iupiter si
gnificat in fide pncipatū et religionē et ē iudicem inter homines
iudicantē opera oppōssōꝝ et iuriarū et. Si mars sigt ducatū ex
ercit⁹ et iuestigatōem belloꝝ. Si ven⁹ sigt regnū p mulieres et per
obsequium potentum. Si mercuri⁹ sigt psultores regum et op⁹
libroꝝ et hereditatū et maiorū operū: Si luna sigt op⁹ legatorū
et detectionē et psilioꝝ et huiusmodi filia. Et dixerūt qdā q sol
sigt imaginē vultus hoīs: et ppe ex viris oculū dextrū: et ex mu
lieribus oculū sinistrū: et dixerūt qdā q hz cor et medullā et fe
mora: et ex infirmitatibus comestione carnū in ore: et detrimētū
oris ppe: et descēsiōē aque in oculū: ptās eius in capite. Et dixe
runt indi q cū fuerit in ascendente erit cōburēs et hēbit signū in
facie: et hz ex colorib⁹ qcqd videt pegrino colore. i. quodam colore
quo cōprehēdūt oēs colores: et ex saporib⁹ acū: et qntitas orbis
ei⁹ ē. 15. graduū. Et ex dieb⁹ diē hz dñicā: et ex noctib⁹ noctē iouis
anni fridarie ei⁹ sūt decē: et āni ei⁹ maiores sūt. 120 maximi sūt. 1460
medij. 39. et dimidiū vel fm quosdā. 69. et dimidiū: miores et
19. fortitudo ei⁹ ex plagā circuli ē i oriēte. Et dixit mesccala q sigt
de figuris hoīūz eū q hz colorē inter crocēū et nigrū. i. fuscū tectūz
cū rubore breui stature crispū caluū pulchri corporis: et hz ex sapo
rib⁹ acutū. Et dixit dorothi q figura sol et lune ē figura planeta
rū q fuerint cū eis: et ei⁹ q dignior fuerit i loco eoz. Si g⁹ velis sci
re figurā sol scito q sit crocea hñs ptē ruboris capilloꝝ oculi ei⁹

aliq̄ntulū crocei: Et ex ptib⁹ hñs ptē futuroꝝ .i. ptem diuinatōis
z ē significator naturaz z spūi sapientie eleuatōis z pfectiōis fidei
quoꝝ sciaz z laudā z ex p̄tib⁹ mūdi h̄z zamarach z cura z fecit z
cuius terminos z terras romanoꝝ.

Q Enus fortuna feminina nocturna et ē significatrix mulierū
z vxorū ac matrū si fuerit nativitas diurna et operat^r frigus
et hūiditate teperatā: et ex etate h̄z iuuentute v̄l adolescētā: et ex
magisterijs infra ludorū ornamenta quoꝝ et figuras pulchras:
et ludos alearū et schacoꝝ et saltationes et ocia et fornicationes
ac fornicatores et filios fornicatōis et multitudinē coitus et vni/
ueria gnā luxurie et cōpōnes coronarū et vsus eaz: et pulchritu
dinē ac mundiciā vestimenta et ornamenta: Aurū z argentū et
dilectionē ludos risus et gaudiū et vnguetis diuersisq; speciebus
v̄l potationes z cōnerates: seq; credit oib⁹ largitate quoꝝ sigē
et dilectionē diligentiam et amorē iusticiā et domos orōnis reti/
net quoꝝ fidē: z sigē magisteriū oim sonoz veluti musicam zc.
q; si cōplectit^r ei saturi⁹ sigē sonū cantationū quib⁹ deflent aliqui
mortui vel q; cantāt edificatores qñ edificāt edificia: Et si cōple/
ctit^r ei iupit^r sigē sonū lectionū v̄l cantionū qbus vtunt^r dñi secta/
rū in altarib⁹ et locis orōnis corū in laudē dei omnipotētis. Et si
mars sigē sonos qbus vtunt^r seculares v̄l scholares z cant^r vulgi in
quib⁹ fit mētio blasphemie vel phorū: vel in quo fit munitio carce/
ris v̄l laboris et hoz filia: vt cant^r in quo fit mētio captiōis z al
ligatōis et pussionis flagelloꝝ. Si sol sigē sonū ligni quo cantat^r
corā regib⁹ et nobilib⁹. Si mercuri⁹ sonū q exercet in cōpositione
versuum. Et si luna significat cantus nautarum in nauibus: et ex
infirmis morbos habet frigidos et humidos qui accidunt
proprie et multotiens in membris genitalibus: et ex substantia
que acquiritur propter pulchritudinem: vt sunt ornamenta
mulierum: et vestimenta earū margaritas atq; picturas: et ex

qualitate ai suauitate z amicitia z comixtione in his z silia: z cu
 piditates potois z comestiois ac coit^o: z ex sectis cultura idolor^o
 z eos in quib^o maxie exercent comestioes atqz potatōes. Et dixe
 runt quida q^o sigt anchas z spina dorsi z sperma. Et alij dixerūt
 q^o hz significare piguedine z carnes et renes et vulua matricē vē
 tre pectine z umbilicū: z hz ex colorib^o albedines: z ex saporibus
 vinctuosū: z quantitas orbis ei^o. 5. vel. 7. graduū: z hz ex diebus
 diē veneris: z ex noctib^o noctē martis: Et anni fridarie ei^o sūt. 8.
 z anni ei^o maiores. 82. al. 72. maximi. 260. al: 115 z medij. 45
 minores 60. 8. fortudo ei^o in plagis circuli ē in dextra oriētis. Et
 dixit mesceala q^o sigt de figuris hoium hoiem albū trabētē ad ni
 gredine pulchri corporis z capilloz: facie hntem rotundā: z puā
 hntem maxillā: pulchros oculos z eius nigredo oculoz ē plusqz
 oz: plus albū pfectū rubore crassū oñdentē beniuolentiā: et hz ex
 ptibus ptē desiderij: z significat amicitia z ludū z dilectōne z paci
 entiam vl prudentiam z coniunctiones masculoz: z hz ex ptibus
 mundi albiget et aliemen et terras arabum.

Q Ercurius comixtus masculinus diurn^o inclinā p nām suā
 ad eū cui cōplectit^o ex planetis et ex signis: et ē significator
 fratru minoz: z sigt seruos z dilectōem pcurinarū: sigt etiā dei
 tatē z oracula pphaz z credulitatē z opus z honorem: vl orōne
 Qui si i nā sua fuerit z null^o planeta ei complectit^o significat res
 terreas z rerū augmentatōem crescendo: z ex etate iuuentutē: z
 pficiū in ea: z ex operib^o opera q̄ generāt cognitōez predicatōez
 z rhetoricā z negociatores vl negociatōes z extimatōne z geome
 triam: z dispositionem rei z philosophiam et auguria z prouer
 bia ex scripturis: z versificandi scientiaz z opus numeri maxime
 Qui si complectitur saturn^o significat ex opere nūeri opus men
 sure terrarum z hereditariū z numerū edificioz atqz telarū. Si iu
 piter sigt numeruz psallendi z numerū libroz diuinoz. Si mars
 sigt numerū qui fit in donatinis exercituū z numeru pussionū

15

flagelloꝝ atq; clauarꝝ: Si sol sigt p̄esse nūero regum ⁊ sbē domo
rū: Si ven⁹ sigt nūerū cordarū lignoꝝ seu cytharaz nūerꝝ sonoꝝ
atq; fistularū. Si luna sigt nūerꝝ ferculoꝝ q̄ fiūt ad comestiōes iti
nerantiū extra domū: ⁊ sigt de ifirmitatibus ifirmitates spūales
aie. i. cogitatōes horribiles: ⁊ inq̄tudine mētis atq; dubitatōes
⁊ cetera filia. Significāt. m. ai eq̄litate: ⁊ cetera filia h̄m cōplexioneꝝ
suā: ⁊ p̄iūctionē: cū fuerit fortunatus crūt bōitates h̄m genus for
tune q̄ facit eū fortunatū: ⁊ h̄m locū i q̄ fuerit fortunatus mercuri
us: ⁊ cū fuerit malus erūt iniq̄tates h̄m malū qd̄ eū facit malū: et
h̄z locū i quo fact⁹ ē mal⁹: ⁊ sigt ex sectis culturā idoloꝝ siue vnita
tis ⁊ hoꝝ filia: ⁊ hec secta cū hypocrisia ⁊ simulatōe. Et dixerunt
q̄dā q̄ sigt femora vmbilicū ⁊ pectinē ⁊ crura neruos atq; venas
⁊ ex coloribus h̄z oēm colorem cōmixtū atq; variatū: ⁊ alez meni
um q̄ ē color floris lilij agrestis: ⁊ ex s̄p̄oꝝ acetosū: Et q̄ntitas
orbis eius ē 8. al. 7. graduū: ⁊ h̄z ex diebus diē mercurij: ⁊ ex no
ctibus noctē diei diūci: ⁊ ex saporib⁹ isipidū v̄l acetosū: Anni frī
darie eius s̄t. 13. ⁊ āni eius maiores. 76. maximi. 480. medij. 48.
mediocres: minores v̄o. 20. fortitudo eius i plagis circuli est in
septentrione. Et dixerūt q̄dā mercurius a medio retrogradatiōis
eius vsq; ad statōē scōaz sigt puericiā: ⁊ a statōē 2a vsq; ad p̄iū
ctionē sol̄ inuentutē: ⁊ a p̄iūctōē solis vsq; ad statōem p̄mā me
diā etatē: ⁊ a statōē sua p̄mā vsq; ad mediū retrogradatiōis sigt
senectutē. Itē ex medio retrogradatiōis sue vsq; ad statōēz scōaz
sigt senectutem: ⁊ ex statione scōa iens: p̄rietatem: ⁊ in p̄iūctōne
sua p̄ directōem sigt dilectōem ⁊ amicitia ⁊ amoris imitatōem: ⁊
ex statōē sua scōa ad p̄iūctōem sigt inq̄sitōem dilectōem ⁊ p̄cor
diā: ⁊ a statōne sua p̄mā iens iterū ad retrogradatiōem sigt inq̄
sitōem p̄rietatis ⁊ dissimulatōis tarditatem ⁊ verecūdiā puam et
occupatōem al̄ stuporem in rebus: ⁊ i medio retrogradatiōis sigt
celeritatem ipatā prop̄t īgenij debilitatem. ⁊ apud statōēz scōam
sigt stuporem occupatōem īgenij ⁊ tarditatem ⁊ egressus ab hac

calliditatē et apertōez īgenioꝝ: et p̄iūctōe sua soli p̄ directōez siḡt
calliditatē et exp̄sionē v̄l exp̄sionē īgenioꝝ et excusationē et lati
tudine v̄l augmētationē eoz: Sill̄ vēeri accidit ī his locis et plāe
tis altiorib⁹. Et dixit meseala mercuri⁹ siḡt ex figuris hoīem non
multū albū neq; nigrū h̄ntē colorē: frontē habentē elevatā et lon
gam: ī facie lōgitudinē et nasū oblongū: rarā h̄ntē barbā ī maxill̄
et oculos pulchros nō ex toto nigros: longos quoq; h̄ntem digi
tos: Et ex partibus h̄z partē negociatōis: et siḡt timorē et infesta
tionem et bellū et inimicitias et seditiones et p̄rietates: siḡt quo
q; perfectū magisteriū et sublimitatē in opere et inq̄sitōez: et ī ce
teris q̄ fuit in hominibus ex actis et p̄tentionibu. Et ex terris h̄z
adelech alcuidem ⁊ maxime ī meridie: et terras indoꝝ

Una fortuna feminina nocturna operat̄ frigiditatez ⁊ hūidi
tatem: ⁊ ē significatrix matruz: si fuerit natiuitas nocturna
⁊ est in ea flā temperatū significat: etatem pulebrā ⁊ initiū crescē
di: ⁊ ex operibus h̄z legatōes ⁊ mandata: ⁊ opera aquarum atq;
terrarū h̄z quantitatē fortune vel īfortunij vel mali q; si fuerit bo
na significat bonum ⁊ econuerso: Significat etiam p̄ncipatū si p̄
fuerit vel fuerit d̄na aliquibus rebus ad regem pertinentibus
si fuerit fortunata a sole in bono aspectu ⁊ in bono loco: ⁊ de sbā
significat argentuz ⁊ terre cultum si habuerit auctoritatē ī 4^o. ex fi
de religiōez. Et ex īfirmitatib⁹ epilēsiā palisi guttā caducā ⁊ vult⁹
toruitatē enodatōez mēbroꝝ ⁊ cōmotionē: ⁊ quicqd fuerit ī silitu
dine frigoris ⁊ humiditatis. Et qualitatem animi s̄m complexio
nem suā in plāetis: **U**ui si complectitur fortuna: ⁊ fuerit fortu
na ip̄a venus significat curialitatem: ⁊ benignitatem: ⁊ animi sua
uitatem: ⁊ morum honestatem: ⁊ motus celeritatem: ⁊ diuinum
obsequium. Si fuerit iupiter significat honestatem cautelam ⁊ so
cietatis ⁊ benignitatem ⁊ vite pulchritudinem. Et si complexa
fuerit malis ⁊ fuerit mars significat studiū susurratōis iter hoies
⁊ vsū ī talib⁹. Si saturn⁹ odiū similitōem ac inidiā. Si fuerit sol

ab aspectu laudabili. i. accipiēs sigt dispositōem regalē. Et si fue-
rit mercuri sigt rhetoricā .i. facundiā ⁊ bonitatē lingue ⁊ scriptu-
ram. Et dixerūt qdā qd sigt cogitatōem vī cognitōem ⁊ nouita-
tē ai ⁊ debilitatē sensus ⁊ grauitatē lingue: ⁊ mulieres honestas:
⁊ nutritōes puulox: ⁊ matres ⁊ materteras: ⁊ ppatōes cibox. Et
dixerūt alij qd sigt cerebrū pprie ⁊ pulmonez: ⁊ ex coloribus hēt
croceū: ⁊ ex saporib⁹ salū: Et qntitas orbis ei⁹ ē 12. graduū: ⁊ sigt
ex viris oculū sinistrū: ⁊ ex mulierib⁹ dextrū. Et ex diebus hz diē
lune: ⁊ ex noctib⁹ noctē veneris. Anni fridarie ei⁹ sūt nonez. maio-
res autem . ios. maximi . 520. ⁊ medij. 66. ⁊ dimidium. ⁊ fm
quosdā. 39. ⁊ dimidiū: miores vō. 29. Et fortitudo ei⁹ ex plagis cir-
culi occidētis ī dextra. Et dixit **Deseala** qd sigt de figuris ho-
minū boiem albu⁹ pfectū rubore iūctis supercilijs: beniuolus hñ
tē oculos nō ex toto nigros: faciē rotundā pulchrā staturam: ⁊ in
facie ei⁹ signū: ⁊ ex tris hz arcoch ⁊ timanā ⁊ aldeilam. Et qdant
dixerūt qd significat puericiā ab initio mēsis vsqz in finē. 7. dies
⁊ a. 7. dieb⁹ vsqz. ad. 14. dies iuuetutē: ⁊ sigt etatē pfectōis. i. me-
diētatis vsqz ad. 21. dies ⁊ noctes: ⁊ senectutē vsqz ad pūctōez
.i. vsqz in finē mēsis qñ pūgit soli vī qñ ē in facie: ⁊ cū fuerit sub
radijs sol sigt secreta ⁊ res occultas: ⁊ ī initio mēsis qñ crescit sigt
oē qd faciendū ē: ⁊ ī ipletōe sua qd destruendū ē qz decrescit: ⁊ in
medio mensis ipsa ⁊ sol sigt accusatores: ⁊ in fine mēsis accusa-
tos: ⁊ sigt in iuitio mēsis lucrū ⁊ pinentiā: vī abūdantiā: in fine
mēsis stipendia ⁊ dispfiones vī dispēlatōes: ⁊ sigt in oppositōne
prietatē: ⁊ ī initio mutatōis ad oppositōez. i. cū fuerint int̄ eaz ⁊
oppositōem. 12. al. 15. gradus sigt oē initlū prietatis ⁊ ei⁹ cām.
et cū sepata fuerit ab oppositōe sigt cās exceptōis a prietate. et
in exitu suo de subradijs sol significat exitū ab occultatōne ⁊ bis
similia. et in introitu sub radijs significat aptationem ad occul-
tandum: ⁊ hora diuisionis a sole significat aprationem exitus
sui ab occultatione: et hora exitus sui de subradijs significat

appitionē & aduētū ab absētia. & dū fuerit i q̄rto aspēcū sol' sigt̄ di
 minutōem rei seu descētionē ab alto i ifimū. Silt̄ i q̄rto aspēcū 2^o
 s; i 4^o aspēcū p^o sigt̄ apparitōem rerū ad lucrū & augmētū p̄tinētie
 & in 4^o aspēcū solis 2^o sigt̄ hoz opposita. Et dixerūt q̄dam q̄ luna
 a p̄uictōe q̄dē vsq; ad dimidiā lunis sui p̄mū erit nā eius hūida
 & a medietate lunis sui vsq; ad ipletionē erit nā eius calor. & ab
 impletōe vsq; ad dimidiū sui luminis erit nā ei^o siccitas: & a dimi
 dio luminis sui secūdi vsq; ad p̄uictōem erit nā ei^o frig^o. Reliq̄ v̄o
 planete ab ortu suo vsq; ad statōem suā p̄mā i nā hūiditatis erūt
 & significāt puericiā: & a statōe sua p̄ma vsq; ad oppositiōem sol'
 erit nā eoz calor & sigt̄ iuuetutē: & ab h^o loco vsq; ad stationē se
 cūdā erit nā eoz siccitas & sigt̄ p̄fectā etatē: & a statōe sua 2^o vsq;
 ad occultationē suā p̄mā erit nā eoz frig^o: & sigt̄ senectutē eoz fri
 gidā. Et dixerūt q̄dā q̄ Sol sigt̄ sp̄m. i. aiaz vitalē: Luna cogitatōz
 & s. sū. Saturn^o merore & tristitiā vilitatē & malū. Jupit^o sapiētia &
 rōem. Mars irā furiā & celeritatē. Ven^o ludū & gaudiū. Mercuri^o
 rōnalitatē seu dialecticā & disciplinā. Et qz dixim^o in hoc caplo
 de significatōe planetaz dū cōplectūt̄ alti planete. Silt̄ et̄ ē p̄side
 rādū in ceteris reb^o q̄ significant planete.

O E ordine v̄o planetarū seu p̄ncipatu eoz i p̄ceptione pue
 roz: & q̄dū fuerit in vētre matris eius. Sciendū ē q̄ p̄mus
 mēsis ab hora. s. p̄ceptionis ē Saturni. 2^o iouis. 3^o martis. q̄rtus
 solis: quint^o veneris. sext^o mercurij. 7^o lune. 8^o saturni: & iō nō viuit
 q̄ nascit̄ i octano mēse: eo q̄ sub potestate saturni nascit̄: & non^o
 iouis. Principatus quoq; siue ordinatio planetarū i vita hūana
 .i. q̄l̄r disponāt vitā nati ita diuidit̄: Luna icipit ab igressu nati
 .i. a natiuitate pueri. & disponit s̄m q̄ntitatem annoz nutritiuoz
 q̄ sūt q̄tuor āni. Deinde mercurius post decem. deinde ven^o octo
 postea sol . 19. postea mars quindecim. postea iupiter duodecim
 deinde saturnus vsq; in finem vite.

Q Apud draconis ē masculinus: Sicut etiā ē fortuna z natura eius est compōita ex natura iouis z veneris z hoc significat regnum z fortunā atqz sbām: Et dixerūt quidam qd natura ei⁹ est augmentatio : qd cū fuerit cū fortuna auget fortunā eoz z cū fuerit cū malis auget maliciā eoz: z anni fridaric ei⁹ sūt tres.

Cauda vero ei⁹ ē mala z natura ei⁹ ē cōpōita ex natura saturni z martis z significat deiectionē casum atqz paupertatē: Et dixerūt quidā qd natura eius significat diminutionē qd cū fuerit cum fortunis diminiuit fortunaz eoz z cū fuerit cū malis diminiuit maliciā eoz: ideoqz dictū ē caput est fortuna cū ē cū fortunis: z malū cū malis: z cauda mala cū bonis z bona cū malis : et anni fridaric ei⁹ sunt duo

De horis diei z noctis quoz sunt planetarum

S i fuerit aliqua dies vel nox alicuius planetaz erit prima hora ipsius ple z secūda hora alius planete qui ei succedit: ceterozqz secūdū ordinē circuloz pari ratioe ē successio : vbi grā die veneris cui⁹ ē z dies : pma hora ē ipsius veneris 2. mercurij. 3. lune. 4. saturni. 5. iouis 6. martis .7. sol. 8. iterū veneris. 9. mercurij. 10. lune. 11. saturni. 12. iouis ecce hēs. 12. horas diei ieqles. Itē d hor noctis: Prima hora sequentis noctis est martis cui⁹ ē z tota nox scda sol. tertia veneris. q̄rta mercurij. q̄nta lune. sexta saturni. septima iouis. octaua iterū martis. nona sol. 10. veneris. 11. mercurij. 12. lune. z sic hēs ē. 12. horas noctis ineqles. Et incipit dies sabbati postea cui⁹ pma hora ē saturni: et ipsi⁹ ē tota dies sic p ordinē numerādo iuenies horas dierū et noctiū z diuisiones eoz sup planetas singulas si deus voluerit.

De horis mas. et femi.

D iunt z hore esse masculine z feminine: qz hora pma vnius cuiusqz diei et noctis est masculina. scda femina. t̄tia mas. q̄rta femi. sicqz succedūt p ordinē vna. s. femi. alia mas. vsqz i finē diei z noctis.

Dia tertia in his que accidunt plis septem in
semetipsis et quid accidat eis abinuicem.

F T qz ia anuete doiam pezim⁹ esse plaz i semetipis:
et qd significet: psequimur narrado qd eis accidat i
semetipsis et ab inuicē. i. a quibusda erga quosda.
S Ignificatio planetarum i semetipsis est vt sit
pla ascēdes i circulo augl sue et tūc erit minor lu
mine et magnitudine atqz cursu idest cum fuerit inter ipsum et su
am augem minus. 90. gradibus ante vl' retro est: si autem fue
rint int' ipm et augē. 90. grad⁹ eqles erit equalis i lumine et magni
tudine atqz cursu. si vō fuerit ext' hec duo loca. i. plus 90 erit dscē
des d' circulo augl et appēbit maior lumine et magnitudine ac cursu
velocior: et si fuerit portio ei⁹ equata mi⁹ 180. gra. erit augēs nūez
et si fuerit pl⁹ erit minuens nūez: et si fuerit portō ei⁹ eqta ex. 180.
gra. l. 360. erit nec augēs nec minuēs: et si addat eqtio eqta s' me
diū cursū d' augēs curs⁹ nūm: et si minuit ei⁹ eqtio d' minuēs nūz
Et qn aliqs plaz altioz. 5. vadit pl⁹ medio cursu suo d' augē cur
sū: et si mi⁹ vadit d' minucere cursū: et si vadit tm d' cursū eq⁹: et
qn aliqs plaz inferioz vadit pl⁹ medio cursu sol' erit augēs cursu.
qn vadit mi⁹ d' minuēs cursū: et qn vadit tm erit cursuequal. Lu
mianū at eē i cursu ē sic eē triū altioz plarū. fit quoqz pla. sep ē
trional' cū trāsierit gēzabar suū. i. cū trāsierit p viā sol' iens a me
ridie i septētrionē ille trāsit⁹. i. illa abscisio circloz d' gēzabar. cū
g⁹ pla trāsierit ipsā abscisioz et fuerit int' plaz et ipsā abscisioz mi⁹ 90
gra. erit pla septētrional' ascēs. et cū fuerit a. 90. vsqz ad. 180. erit
septētrional' descēs: et cū trāsierit hūc nūez. i. cum hūerit pl⁹ iens
ad. 270. erit meridian⁹ descēs: et cū trāsierit hūc nūez iēs ad. 360
erit meridian⁹ ascēs. hoc est esse planetarū in semetipsis.

O E eē at plaz ab inicē tractem⁹. s. qd accidat. 5. pler⁹ erga lūi
naria: et dicem⁹ ex h⁹ qd dixit ptoleme⁹ de alnugea h⁹ ē d' vīsi

one inuicē facie ad facie: h^o ē cū fuerit int^r plāz z solē dū fuerit plā
occidētal. i. dū seq̄t solē tū q̄tū ē int^r domū illi⁹ plē z domū solis
d^o signis: aut cū fuerit int^r ip̄z plāz z lunā cū fuerit oriētal^r a luna. i.
dū succedit lūa tū q̄tū ē it^r domū plē z domū lūe ex signis. i. cū
fuerit plā tū distās a sole p^o q̄tū distat dom⁹ ei⁹ a domo sol. silt^r
de lūa d^o: qz cū plā successerit soli z fuerit a sole fact⁹. s. i. 6. sig^o
z in p̄tē i 5^o mars i. 4^o ven⁹ i 3^o mercuri⁹. i. 2^o tunc d^o eē in almugea
sol. Dixit ptoleme⁹ tūc ē plā i almugea cū fuerit lōge a lumiarib⁹
z a radijs eoz tut⁹: Silt^r cū fuerit int^r vnūquēqz plām z lunā suc
cedētē hic numer⁹ signoz vnūscuiusqz plē d^r eē in almugea lune.

¶ De ductoria. i. securitate planete

Ax h^o ductoria plē. i. vt sit plā i suo hāz. i. i pte sibi p̄pā z ali
q^o āgloz ascēd^r z aliq^o lūariū: silt^r i lo^o hāz sibi p̄sili i q̄drā
te v3 i alio āglo: ita qz sit plā i die oriētal^r a sole: i nocte occidētal^r
a lūa z ois plā d^r ductoria s̄m quosdā cū fuerit int^r plāz oriētalē
z solē sex gra. **¶** Et ois plā ex q^o regit^r a radijs sol^r donec appeat
d^r subradijs vocat^r cōbust⁹: z dū icipit itrare radios d^r icepit e cō
buri: z dū abscōdit sub radijs z fuerit ifra eos. 12. gra. d^r oppō⁹
z cū fuerit cū sole i vno gradu: fueritqz int^r eos 16. miūta: vt ifra z
latitu⁹ ei⁹ silt^r ifra 16. miutoz vocat^r vnit⁹: z cū trāsierit eādē vno
nē petēs exitū dōec videat^r vocat^r euas⁹. **¶** Et ex q^o appēt 3. alio/
res de subradijs z icipiūt oriri. i. apprere mane aū solē: hoc ē cū
fuerit propinq̄ores circulo hemisperij orientalis donec veniāt ad
oppōitionē vocant^r orientales dextri z ex quo trāsierint oppōi/
tionē donec cōiūgat^r iterū soli z vocant^r occidentales sinistri. **¶** Ve
nus vero et mercuri⁹ ex quo separāt aliq̄s eoz a gradib⁹ solis in
medio retrogradatiōis sue: z apparent donec comburant^r a sole
in sua directione vocant^r oriētales z ex q^o sepan^r a sole in medio
retrograda. sue donec iterū cōburant^r i directōe sua vocat^r occidē
tales: et cum fuerint in ortu suo idest cum fuerint orientales vo/
cant^r dextri: z dicūtur esse masculini z occiduo suo. i. cum fuerint

occidentales vocantur sinistri: et dicuntur esse feminei: et tunc sunt fortiores.
¶ Tres vero altiores postquam exeunt de subradijs solis vocantur orientales
et dicuntur augumentari in fortitudine usque ad 30. gradus a sole et vo-
cantur post hoc usque ad 30. gradus. alios: orientales fortes vel for-
tiores: et cum transierint solem. 60. gradus. vocantur planete orientales
cunctes ad debilitatem donec veniant ad retrogradationem tunc nominantur
orientales retrogradi donec sint et veniant in oppositioem: post hoc
erunt occidentales retrogradi cum transierint oppositioem donec pue-
riant ad directioem: deinde a directioem usque ad 60. gradus. post directioem
donec sit longitudo eorum a sole. 190. graduu dicuntur orientales fortes
a longitudine: deinde post directioem 60. gradus post dicuntur
occidentales euntes ad debilitatem: deinde sunt occidentales de-
biles donec intrerit sub radijs solis: **¶** Inferiores quoque ex quo se-
parantur a sole et ipsi retrogradi vocantur et dicuntur orientales debiles
quando apparerit mane orientales: sicutque esse non desistunt donec ve-
riant ad directioem suam tunc sunt orientales fortes: donec longitudo eo-
rum sit a sole sicut longitudo solis ab eis fuit in fine retrogradationis: de-
inde sunt orientales debiles donec supponantur radijs solis post hoc sunt
cuncti: deinde combustis euntes ad appetioem donec videantur: et ex quo se-
parantur a sole in directioem usque ad 60. gradus. sunt fortiores: et a 60. usque ad horam
sue retrogradationis erunt occidentales fortes et donec fuerint
cum sole erunt debiles: et planeta cum exierit de subradijs solis: et nul-
li planete iunctus fuerit dicitur quod sit in lumine suo: hoc est esse planeta-
rum cum luminaribus.

¶ De planetis se invicem aspicientibus.

¶ Sicut autem illos erga se invicem hoc est idem quod applicatio. id est cum fuerint duo
planete in duobus signis aspicientibus se et fuerit levior in signo suo
minore gradibus quam fuerit poterosior in signo suo: fuerintque inter eos
6. gradus. vel infra: tunc dicitur quod levior eat ad coniunctioem poterosioris: et cum
gradus eorum fuerit equalis perficitur applicatio eorum: et cum transierit cum erit
ab eo separatus: applicatio hec dicitur applicatio longitudinis. **¶** Applicatio

vo latitudis ē vt duo planete iungant per latitudinē Et si fuerit applicatio coniūctōis oꝝ vt sit latitudo eoz eꝯlis i vna parte: z si fuerit coniūctio ex oppositōe z oꝝ vt sit latitudines eoz eꝯles: ita vt latitudo vni sit ascendens i septentriōe: z alteri descendēs in septentriōe vel vni ascēns i meridie: z alteri descēns i meridie: aut si fuerit applicatio ex aliq̄ alioꝝ aspectū: h̄ ē q̄ sit latitudo vni septentriōnal̄ ascēns: z alti meridiana descēns z eꝯ i meridie: z hec ē applicatio latitudis q̄ dca ē. ¶ Et cū sepaꝛ vn̄ pla ab alio z nlli plazz iūgit̄ q̄dū p aspectū vl̄ coniūctōez i eodē siḡ fuerit dī cursu vacuꝝ ¶ Et cū fuerit pla i aliquo signo: z aliq̄s pla nō aspexerit h̄ signū alī pla q̄dū i eodē fuerit dī feral̄ vl̄ agrestis. ¶ Et cū sepaꝛ pla leuis a pla pōderosiori z iūct̄ fuerit alti. trāsfert nāz pmi ad secūdū: Trāsfert et̄ pla nām alio mō: hoc ē vt pla leuis iūgaꝛ p̄c ponderosiori se: z ipse pōderosior iterū alti se pōderosiori: tūc mediꝝ trāsfert nām leuiorē ad pōderosiorē. ¶ Si at̄ nō iūgit̄ vn̄ istoz alti: z iūgit̄ vtr̄q; alti: z tūc si aspexerit ille etiā pla aliquē locoꝝ circū dare dedit lumē eoz ad locū ipsū: et h̄ vocat̄ reddit̄ lumis. Itēz si vn̄ pla nō iūgit̄ alti: s; alī pla tertius i vtr̄osq; trāstulit lumen tūc hec coniūctio dicitur et̄ redditus luminis.

¶ Sequit̄ p̄hibitio z fit duobꝝ modis Vno. s. ex coniūctōe hoc cū fuerit tres ple i vno signo s; i diuersis gradibꝝ: z fuerit ponderosior pl̄ gradibꝝ tūc ille q̄ ē medius p̄hibet p̄orē illū. q̄ est minꝝ gradibꝝ ne iūgaꝛ ponderosiori donec p̄trāseat cū. Secūdo modo vt duo ple sint in vno signo: z leuior iūgaꝛ ponderosiori: alī quoq; iūgaꝛ eidē pōderosiori p aspectū: ille ḡ q̄ ē cū eo in vno signo aspiciēte p̄hibet a ponderosioris coniūctione: si fuerit tñ gradꝝ illi qui iūgit̄: z ipsius q̄ aspiciat eꝯles. i. vni nūeri. Si vō ille q̄ aspiciat fuerit p̄or gradui ponderosioris erit coniūctio aspicientis. ¶ Et si applicat̄ dño illi signi pla in quo fuerit: vel dño illi exaltatōnis seu dño ceterū dignitatū in q̄bus fuerit: dī pulsare idest mittere nām illi ple dñi. s. ei dē dignitatis ad eū. ¶ Et si fuerit pla i aliq̄

dignitatū suarū et fuerit iunctus alij planete qui habeat etiam partem dignitatis in eodē loco mittit ei etiam utraq; nām suā. s. et illi cui iungit: et hec missio oīs vocat̄ alcobol. i. receptio.

Nunc sequit̄ redditus. i. qñ iungit̄ planeta alicui planete qui cōburiť. i. q̄ fuerit sub radijs sol' l' fuerit retrogradus redditus ei virtutē pp̄t̄ debilitatē suā q̄ nō valet retinere tūc si fuerint utriq; planete in angulo vel succedentibus angulorum erit redditus cū pficuo. similiter si fuerit qui coniungitur ei tantum in angulo et ille cui coniungit̄ recepit eū. Si aut̄ fuerit planeta qui iungit̄ cadēs ab angulo et ille cui coniungitur i angulo ut in sequenti anguloz aut si utriq; fuerit cadēs erit redditus cum detrimento.

Inde sequit̄ almureb. i. refrenatio q̄ fit qñ planeta vult coniungi alteri: s; anteq̄ iungat̄ accidit retrogradatio et sic destruit̄ ei cōiunctio vel ei copulatio. **C**hac sequit̄ altuar. i. contrarietas accūs hec fit cū aliquis planeta levis fuerit multoz graduū in signo. et alter illo pōderosior min⁹ gradib⁹: terti⁹ quoq; leuior p̄me volens coniungi pōderosiori s; anteq̄ ei coniungatur fit retrogradus: ille leuior qui h; plures grad⁹ et iungit̄ et applicat̄ illi ponderoso. et transiens illū iungit̄ etiam alii plē leuiori. et sic destruit̄ coniunctō ei et applicatio illius prioris cum ponderoso:

Sequit̄ alfaut. i. frustratio. hec quoq; fit cū aliquis planeta petit coniunctionē alteri⁹ planete. sed anteq̄ pueniat ad eum mutat̄ iste in aliud signum et erit aliquis planeta in paucis gradibus aspiciens ipm signū et erūt radij eius in initio signi. Cumq; exierit sequēs planeta de primo signo iungit̄ isti aspiciēti et annullat̄ coniunctio quā habebat cum illo. s. cum primo.

Nunc sequit̄ abscisio luminis hoc ē qñ aliquis planeta petit coniunctionē alteri⁹ et fuerit in secūdo signo a signo illi cui iungit̄ alē planeta. sed anteq̄ iungat̄ ei prius fit ille qui ē in secundo signo retrogradus coniungit̄q; ei et abscindit̄ lumē suū a planeta q̄ volebat coniungi ei: sicut si fuerit plā iens ad coniunctōem alteri⁹ plē et ipse alē

plā cui vult iūgipetit pūctōem alti⁹ plē se ponderosioris: s; aūq̄
pueniat leuis ad gradus ponderosioris iūgit ipse ponderos⁹ alte/
ri seipso pōderosiori: z abscindit lumen illius a plā pmo leuiori.

De locis fortunatis z malis

Sunt quoq; his planetis loca i quib⁹ pfortant^r z i qbus de/
bilitant^r: z loca in quib⁹ fiūt fortune: z loca i quibus fiūt mali
S; loca i quib⁹ fiūt fortune sūt hec: vt. s. sint in aspectib⁹ bonoz. i. i
aliquo aspectu vtili. s. sextili: aut in trino aspectu qui a quibusdā
ita nominat^r exagona radiatio quoq; ac trigona z vt sint mali ca
dētes ab eis. i. n̄ aspiciētes sintq; sepati ab ifortuna z iūcti fortu/
ne: aut sint obsessi a fortunis vl' radijs coz. i. vt sint int̄ duas for
tunas vl' int̄ radios fortunaz. ¶ hec ē. n. obsessio vt hēat plā fortu
nā l' radios ei⁹ aū se z aliā fortunā l' ei⁹ radios p⁹ se. Et qdā vocāt
hec alitifert. i. veneratō aut sit vnitū cū sole i vno gr̄. aut sit i aspcū
ei⁹ sextili: siue trino: l' p̄sili aspcū lūe⁹ z lūa tūc sit fortunata: z vt cur
su sint velociores: vt sic qñ ē i inferiori pte sui circuli aucti lūine vl'
nūero: aut sint i dignitatib⁹ suis vel in suo ház. i. i sua similitudine
vt sit v; plā masculin⁹ i signo masculino: z femin⁹ i signo femino
z diurn⁹ i die sup̄ trā: z i nocte sub trā nocturn⁹ i nocte sup̄ trā: z i
die sub trā: z reliq̄ vt sint i signis i qbus hūerit dignitates seu po
testates suas: vl' i gaudijs suis vel in gradib⁹ lucidis retēti vl' rece
pti: z ex fortitudine coz ē vt sint ascendētes i septētriōe: aut sint
septētrionales: vel sint ascendētes i circulo augis: siue aut istatiōe
secunda hoc est qñ fuerit in statōe vbi dirigan^r a retrogradatiōe
aut sint exeuntes de subradijs solis: aut sint in angulo vel in se/
quenti eius: aut sint tres altiores orientales a sole q; si eum aspe
xerit sextili aut tno aspcū erit illis hoc angumētū fortitudinis aut
fuerint in quartis masculinis z sol cum fuerit in illis quartis ma/
sculinis aut in signis masculinis erit fortis etiam nisi sit in libra:
quia ibi cadit ¶ Et ex fortitudine triū inferiorū est vt sint occidenta
les a sole: aut in quartis femininis: et ex fortitudine lane vt

fit in nocte super terrā z i die sub trā in loco feminino v̄l in signo
feminino: z cū fuerit in exaltatōe solis. De infortunio planetarū
¶ Ex infortunio v̄o planetarū z destructōe eorū ē vt sint i coniunctōe ma
lorū aut in oppositōe eorū v̄l in eorū tetragona aut trigona aut
exagona radiatōe: aut si fuerit int̄ eos vel corp⁹ mali vel radij ei⁹
minus termino ple: aut fuerint in terminis malorū aut domibus
eorū: aut sint mali eleuati sup eos a .io. vel .ii. a locis eorū: z multo
deteri⁹ si non receperint eos: Aut fuerint in coniunctōe sol̄ vel i op
positōe ei⁹ vel in tetragona radiatōe: aut fuerint in capitib⁹ suorū
aut cū caudis suis aut cū capite draconis vel cauda. Sintq; inter
eos z int̄ aliquē istorū. s. locorū. .12. grad⁹ vel infra: z maxie si fuerit
luna in aliq⁹ eorū: sicut z sol tūc magis impedit ab eis. i. a capite vel
cauda. Cū fuerint int̄ ipm z vnū eorū: etiā .4. gra. añ vel retro aut
fuerint ple obsessi int̄ duos malos: hoc ē vt sit pla in signo ali
quo z cum eo malus vel radij eius ante se: z malus vel radij eius
post se: aut sepe a malo per coniunctōem v̄l per aspē: z iungat ta
li mō alii malo: aut fuerit mal⁹ vel radij ei⁹ in signo qd̄ ē añ eū. i.
in scōo ab eo. i. in 2⁹ qd̄ ē p⁹ eū. z in .12. ab eo fuerit alii malus vel
radij ei⁹. Sicut d̄r de signis q̄ sint obsessa: Qd̄ si aspexerit fortu
na vel sol eūdem planetā obsessū vel signū obsessum a trino vel a
sextili aspē fueritq; int̄ eū z coniunctōem min⁹ septē gradib⁹ soluit
ipsa malicia vel obsessio. **¶** Et ex hoc
vt sit planeta retrogradus vel sub radijs solis combustus aut
cadens ab ascēte: aut ex debilitate eorū vt sint tardi cursu aut in
statione p̄ma hoc ē qñ stant vt retrogradi fiant. aut sint in gradi
b⁹ tenebrosis. aut sint masculi. i. signis feminis z gradib⁹ feminis
in die sub trā z i nocte sup trā. aut sint femi in signis masculinis
z i gradib⁹ masculinis in nocte sub trā z in die sup trā. aut sint in
oppōne dignitarū suarū seu ptate aut descendētes i meridie vel
meridiani. quia meridies p̄rius ē septentrioni. Et ple cum fuerint
ascētes in septentrione sūt fortiores. z sūt cū ascēderint i circulo

angis efficiunt quasi spirituales et sunt fortiores aut cadentes ab angulo vel a succedentibus angulorum. aut in domibus cadentibus aut sint in via combusta que est medietas ultima libere. et iste locus dicitur combustus vel tenebrosus. quia ibi cadunt lunaria et medietas prima scorpionis: aut iungatur planete retrogrado vel impedito seu cadenti aut non recepti. Aut sint tres altiores a sole occidentales. aut ex quartis femininis. et debilitas solis est ut sit in signis femininis aut in quartis femininis nisi sit in domo nona: quia sol significat religionem sicut domus nona. et debilitas trium inferiorum nisi sint orientales aut in quartis masculinis.

De amicitia zodio planetarum vel convenientia

Quidam in planetis quod sit quidam eorum se invicem diligentes vel odientes: nam de diligentibus quidam antiquorum dixerunt quod iupiter diligit omnes planetas et sit amicus eorum et ipsi illius preter martem Veneris amici sunt omnes planete et omnes diligunt cum preter saturnum. Saturni autem amici sunt iupiter sol et luna et mercurius et inimici eius mars et venus et ipsa plus habet eam odio. Et amica martis est venus et ceteri plene odio habent cum et plus iupiter et sol. Solis vero amici sunt iupiter et venus et inimici mercurii et luna. Mercurii amici sunt iupiter venus et saturnus tamen et inimici eius sunt sol et luna et mars. Lune autem amici sunt iupiter et venus et inimici saturnus et mars et mercurius. Jovis amici sunt iupiter et venus et inimici saturnus et mars. Laude vero amici saturnus et mars inimici sol et luna iupiter et venus. Et sunt alie species inimicitie cum fuerint duo plene habentes domos suas oppositas ut mars et venus et cum coniunguntur dicitur aptio portarum. Tertia quoque species inimicitie est ut sint duorum planetarum exaltationes opposite. Sermo autem planetarum amici. id est ut concordet plene cum plene in natura et in qualitate propriis substantia et parte sicut concordat mars cum sole quia uterque concordat in caliditate et siccitate et acuitone et celeritate et est dominus exaltationis eius in qua apparet eius fortitudo: et Venus concordat luna et venus in frigore et humiditate: hinc est domina exaltationis eius. Luna autem concordaverunt duo planete in natura et substantia. scilicet que videntur astrologi ut iupiter

z Venus sunt inimici.

Differentia quarta in expositione nominum astrologorum.



File sequimur nunc expositionem nominum astrologorum. In initium horum est coniunctio et res significantes destructiones seu mutationes que fiunt in hoc seculo. Ex coniunctio / nibus quorum numerus est sex: maior autem omnibus coniunctio / nibus est coniunctio saturni et iouis in initio arietis et hec fit in 960. annis. **S**ecunda autem eorum coniunctio est in initio uniuscuiusque explicitatis et hec fit in 240. annis. Iungunt enim in unaquaque triplicitate duodecies et fortassis faciunt in unaquaque explicitate 13. coniunctiones: deinde muta / tur eorum coniunctio ad triplicitatem que huic succedit. **T**ertia autem coniunctio est saturni et martis in initio cancri que fit in omnibus 30. annis. **Q**uarta quoque est coniunctio iouis et saturni in unoquoque signo que fit in omnibus 10. annis. **Q**uinta est descensio luminaris maioris in punctum equinoctij vernalis temporis. scilicet ingressus solis in capite arietis que fit in omni anno. **S**exta est coniunctio luminarium et oppositio eorum que fit in dimidio cuiusque me / sis lunaris: Et quando dicitur ascensio coniunctiois dicitur significat ascensio meridi / ei et signum quod ascendit hora introitus solis in predictum punctum equinoctij vernalis in initio. id est illius anni in quo debet fieri coniunctio.

De animodar. id est gradus ascensiois natiuitatum investigatio.

Ex hoc animodar quod est investigatio gradus ascensiois alicuius nati / uitatis: et putant multi astrologorum quod inueniatur per eundem idem gradus ascensiois natiuitatis alicuius: sed hoc falsum est: et hoc iam patefecit in libro meo que feci de animodar: sed inuenitur per eundem dignior omnibus gradibus circuli per gradum ascensiois in eadem hora sed cursu naturale: et recordat multoties. id est ac / cidit aliquando quod inueniatur per eum gradus ascensiois: Cuius rei cognitio est ut con / sideret gradus coniunctiois et gradus preuentiois que fuerit ante ipsam natiuita / tem: et si fuerit coniunctio illi natiuitati proprio: vocatur ipsa natiuitas coniunctio / nis: et si fuerit preuentio illi proprio dicitur preuentio. id est in quali / cuiusque eorum fuerit natiuitas in coniunctioe scilicet et preuentioe eodem modo et nomine natiuitas predicta nuncupatur: et quod gradus coniunctiois est idem gradus in

q^o iungunt luminaria nulla e^t iⁿquisitio nec iⁿdiget expositioe: iⁿ p^ouentioe
 aut q^o vnuquodq³ luminarium e^t iⁿ gradu suo. i. in diuersis gradi
 bus Necesse e^t nobis scire quem hor^um graduum velit itelligi gradu
 p^ouentiois: z ia dixit ptolemeus q^o grad^o illi⁹ lumiaris q^o fuerit sup
 terra est gradus p^ouentiois: z quida^m sapientum dixerunt q^o si
 euenerit iⁿ p^ouentioe q^o vnum lumiaru sit iⁿ gradu orientis z alter^u
 iⁿ gradu occidentis: z tunc gradus orientis crit gradus p^ouentiois.
 Et dixit vellius q^o gradus p^ouentiois e^t gradus iⁿ q^o fit iⁿpletio volēs
 itelligi gradum lune: s^z q^o hoc e^t op^o ptolemei o^z iⁿ hoc nos redire
 ad eius sententia. cu^m ergo gradus co^miunctiois vel gradus p^ouentiois
 certissime patuerit p^ostitues gr. ascēte p^o extimatoc^z iⁿ hora natiui
 tatis z q^otuor angulos z reliqs domos: deide aspicias gr. p^oiunctiois
 iⁿ gradus p^ouentiois q^o fuerit an^o natiuitate. et quis plax in eo fue
 rit dignior vel fortior in eade^m hora co^miunctiois vel p^ouentiois per
 multitudinē dignitatum seu ptatum. i. co^msiderabis quis plarum
 beat magis dñium in eode^m loco. hunc ergo plam eq^obis ad hora
 opinatam natiuitatis. deide aspicias vtz sit gradus illi⁹ planete
 in signo in quo est ppior⁹ gradui. io. domus aut gradui ascenden
 tis: z cui hor^um ppior⁹ fuerit facies hunc angulum ad istar grad^o
 ipsius planete z eius minuti: z diuides. i. domus per eum: di
 xit ptolemeus si planete plures co^muenerit in domo vl^l in dñio e
 iusde^m loci: z fuerint eq^oles in fortitudine constitues dominum lo
 ci illuz qui fuerit dominus haiz: q^o si in hoc etiam conuenerint co
 stitues eum qui velocius debet mutari ab esse suo ad id quod fu
 erit melius idest eum qui voluerit exire de aliquo signo in quo
 fuerit: z intrare aliud in quo habuerit plures dignitates: vel si fu
 erit tres superiores orientales a sole eliges eu^m q^o soli fuerit ppior⁹ z
 noⁿ fuerit sub radijs. Si vo^o in angulo fuerit ille est eligendus q^o gra
 du^o eiusdem anguli fuerit ppinquo^o: et hoc itellige.

Q Ex hoc hyles idest locus vel spacium vite in natiuitatibus
 cuius scientia est vt primo aspicias horam natiuitatis: que

si fuerit in die accipies a sole: q̄ si fuerit añ gradū signi ascētis p̄
5. grad⁹ ifra fuerit. 10. l. 11. siue masculinū fuerit ipsū signū seu fe
mininū apt⁹ erit vt sit hyles: Si at̄ fuerit in his tribus locis. s. in
7⁹. vel. 8. vel. 9. i. signo mas. silr apt⁹ erit vt sit hyles. Si vero fue
rit i his tribus locis in signo feminino nō erit aptū vt sit hyles.
hinc aspicias lunā q̄ si fuerit in ascēte vel in secūdo vel tertio aut i
7. vel. 8. erit apta hyles: siue masculinū siue femininū fuerit signū
Et si fuerit añ gradū signi ascētis p̄. 5. grad⁹ vel ifra: aut fuerit i
10. vel. 11. aut in. 4. vel. 5. vel in. 7. in signo feminino apter hyles:
Si at̄ fuerit in aliquo istoꝝ in signo masculino nō erit apta hyles
si fuerit in die natiuitas. Si vero natiuitas fuerit nocturna incipia
m⁹ a luna q̄ si fuerint in aliquo p̄dicōꝝ locoꝝ: s̄m q̄ p̄dixim⁹ erit
apta hyles. Si at̄ luna nō fuerit in eis aspicias post hoc ad solē: q̄
si fuerit añ gr̄. 7. i. d̄ illis gradib⁹ q̄ sūt sub terra p̄. 5. gr̄. vl̄ ifra aut
si fuerit in. 4. vl̄ in. 5. erit apta vt sit hyles: siue signū fuerit mascu
linū siue feminū. Si vero fuerit añ ascē. 5. graduū vl̄ amplius in
ascēte vel in 2⁹ signo mas. aptabit̄ et hyles. Si at̄ fuerit in aliquo
istoꝝ locoꝝ in signo fei. non erit apt⁹ hyles. Qd̄ si luminariū ali
quod nō fuerit apta hyles. Aspice p̄ hoc natiuitatē: vtrū sit com
plexionalis aut p̄uentionalis. i. vtrū sit post p̄iunctōem vel p̄ue
tionē. Qd̄ si fuerit natiuitas p̄iunctionalis ⁊ fuerit grad⁹ p̄iuncti
ōnis in aliq̄ anguloꝝ vel in succedenti angulo: erit in loco apto
hyles. Si v̄o p̄dictus grad⁹ fuerit cadens ab his octo locis. i. ab
angulis ⁊ a succētib⁹ angulis non erit hyles. Aspicias tunc grad⁹
partis fortune: qui si fuerit in aliquo āguloꝝ vel in succētib⁹ an
gulis: erit in loco apto hyles. Si vero cadēs fuerit ab his. 8. locis
Aspicias p̄ hoc grad⁹ ascētis ⁊ p̄stitues eū hyles: Si vero natiui
tas p̄uentōis fuerit: incipies a gradu p̄uentōis: Aspiciasq; eū sicut
p̄us fecisti i gr̄. p̄uentōis: ⁊ post ipsū gradū ptis fortune p̄ ipsū gr̄.
ascendentis eo ordine quo p̄dixim⁹ in gradu p̄iunctiōis. De sexa
autem signorum non curabis: i. non aspicias vtz sint signa il.

mas. vel femi. nisi tñmō in luminarib⁹ hoc ē in gradu p̄uentionis
 vel p̄uentōis z ascendētis z ptis fortune nō p̄ sideres vtrū sint in
 mas. signis vel femi. tam in angulis q̄ in succedētib⁹ anguloꝝ: s;
 hec q̄tuor tñm erūt tūc apta hyles cū fuerit i his octo loci. i. i angul⁹
 vel succedētib⁹ eoz. si v̄o fuerit i locis recedētib⁹. i. cadētib⁹ ab an
 gul⁹ nō erit apta hyles. Apparet etiā q̄ sol sit hyles apt⁹ in die et
 nocte sup̄ trā z sub terra. ii. locis: super terram. in. 6. locis z sub
 terra i. 5. Luna quoq; apta erit hyles in die z nocte sup̄ trā z sub
 terra. Silt i. ii. locis. sup̄ trā in. 5. z sub trā i. 6. z cū h⁹ si fuerit lu
 na in his locis sub radijs solis nō erit apta hyles. Aspiciēs at̄ by/
 les i angul⁹ z succedētib⁹ eoz fm q̄ equant. 12. dom⁹ circuli per
 grad⁹ horarū ascendētis fm q̄ exponit ei⁹ op⁹ in canōe planetaz
 .i. in libro cursuū planetarū. Lūq; equeris domos h⁹ mō: ois pla
 q̄ fuerit añ gradū signi ascendētis vel cuiuslibet dom⁹ p. 5. grad⁹
 v̄i infra erit fortitu⁹ ei⁹ valida i domo q̄ ei succedit. z ois loc⁹ ex loci
 q̄ p̄dixim⁹ ē apta hyles: si aspexerit eū aliq; dñoz illi⁹ q̄ sit dñs
 dom⁹ aut dñs exaltatōis aut dñs tñm: aut triplicitat: aut dñs fa
 ciei nō erit apta hyles: De alcohoden

Quod hoc alcohoden q̄ ē significator vite idest dominus anno
 rum: vel dans annos iam p̄nosti hyles eo ordine que p̄dixi
 aspiciēs dñm dom⁹ hyles aut dñm exaltatōis ei⁹ aut dñm tñm
 eius aut dominuz triplicitatis faciei ei⁹ quis h orū fortior fuerit z
 autentior: in loco hyles: z si aspexerit hyles erit dignior alcocho
 den q̄ si nō aspexerit hyles cū q̄ fuerit pluris auctis aspicias euz
 q̄ fuerit auctis minoris donec inuenias aliquē ex ill⁹ q̄ aspiciat q̄ si
 nō aspexerit hyles nō potit ille locus esse hyles: z tūc q̄res ab alio
 hyles z itez q̄res ab eodē z hyles alcohoden eo ordine q̄ p̄dixim⁹
 q̄ si eq̄les fuerit duo p̄le v̄l tres i aucte grad⁹ hyles z aspexerit v/
 terq; erit dignior alcohoden q̄ fuerit fortior loco. Si v̄o fuerit eq̄/
 les in fortitudie loci. s. vbi fuerint ipsi p̄le erit ille alcohoden q̄ p̄
 or fuerit gradui hyles: Quibusdā aut̄ videbat̄ meli⁹ inspicē a dño

domus q̄ si aspexerit hyles ponebāt eum alcohodē z non p̄side/
 rabāt altez et si nō iuenissēt dñm dom⁹ aspiciētē hyles accipiebāt
 dñz exaltatōis quē si aspice viderēt hyles ponebāt alcohodē cū
 z n̄ p̄siderabāt aliū: s̄l̄r faciebāt de dño ēplicitat̄ termini atqz fa
 ciei p̄ ordinē z erat dorothi⁹ p̄ponēs dñm ēmini i b⁹ dño dom⁹
 Et quidā dixerūt q̄ si eq̄les fuerint duo planete vel tres v̄ plures
 in dignitate z in propinquitate aspectus grad⁹ a sole idest qui
 fuerit cum sole in vno gra. p̄piniori gradui hyles ipse erit alco
 choden qui erit in loco laudabili in vno gra. p. 16. minut. aut in
 fra: v̄ p̄p̄ior gradui anguli: aut in initio ortus sui. i. cum ma
 ne apparuerint: aut fuerint in statioe sua sc̄da: vel in aliquo esse
 s. laudabili a sole sicut p̄diximus ipse erit alcohoden. si v̄o gra.
 sol fuerit hyles: z fuerit in ariete vel in leone erit sol hyles z alco
 chodē s̄l̄ z n̄ p̄siderabit ali⁹ alcohodē p̄ter eū: s̄l̄r si fuerit gra. lu
 ne hyles z fuerit in tauro vel in cancro h̄eto eū p̄ hyles z alcocho
 den. s̄l̄ z nō p̄siderabis alcohoden alium p̄ter eam.

Almutaz ē q̄ p̄est natiuitati ab eo significat eē nati p⁹ hyles
 z alcohodē: z ip̄e p̄let̄ cetis est plis auct̄. i. dñator i asc̄te
 z i loc̄ luminariū atqz i loco p̄tis fortune in loco q̄ qz p̄iunctionis
 v̄ p̄uētiois q̄ ē añ natiuitatē. Qd̄ si p̄fuerit aliqs pla duob⁹ locis
 aut t̄b⁹ aut q̄tuor a plib⁹ p̄m̄itudie p̄t̄al̄ sue erit ip̄e almutaz. i.
 auctor z significator vite p⁹ hyles z alcohoden: z per eū signifi
 catur esse nati: z quidā habent eum pro alcohoden ad dādū vitā
 De profectione signo z. i. variatione v̄ ampliatione sulrad.

Quod ex hoc signū p̄fectiois i ānis natiuitatū atqz mūdi Nam i
 ānis natiuitatū sc̄ia ē: vt aspicias q̄ t̄ āni trāsic̄t nato ex ānis so
 larib⁹ p̄fect̄: aspiciasqz oī āno signū vnū: z ic̄pies ab asc̄n. nati p̄
 successione signoz quousqz finit⁹ fuerit nūer⁹ signū qd̄ succedit ē
 signū p̄fectiois ab asc̄te signū videlz āni ētrātis quē nō misisti i
 nūero: h̄ erit i tali gradu sicut fuit i asc̄te natiuitatis: z dñs eius
 dē d̄z alcohodē: c̄ interpretatō ē dñs āni. S̄l̄r nūcrabis a signo sol

Unicuique anno signum unum: et exhibet per hoc signum perfectionis a sole
Sicut a signo lune et a medio celi: et a parte fortune in similitudine gra-
dus radicis .i. puncti natiuitatis: Cuius rei exemplar est quod quidam
dicitur natus est oriente capricorno .s. 17. gradu eius: et sol erat in piscibus
20. gradu: et medium celi scorpionis .s. 8. gra. et luna in libra 15. gra.
et pars fortune in leone. 20. grad. et iam transierunt nato tres anni perfecti
peruenietque. 4. annus ab ascendente in ariete qui est 4. a capricorno usque ad. 17
gradum eiusdem arietis: et erit mars alcohoden: et peruenit locus sol ad
gemios usque ad. 15. gra. eiusdem signi: et peruenit luna ad capricornum
ad. 15. gradum: et perfectio a medio celi ad. 8. gradum aquarii: et perfectio
a parte fortune peruenit usque ad. 17. gra. scorpionis. Cumque peruenit annus
ad gradum perfectionis: ut ad. 17. gradum arietis in hoc exemplo: et fue-
rit inter ipsum et similem gradum succedentis signi ad quem debet peruenire
annus sequens in eadem domo plani vel radii eius: et volueris scire quantum
peruenit perfectio ad ipsum planum vel ad radios eius aspicias quod sit inter
gradum ad quem perueniet annus: et planetam vel radios ex gradibus
et minutis: et multiplicabis illos per. 12. et sexta illi numeri quem multipli-
cas unum gradum ad illos qui sunt in diebus et quod peruenit erunt dies ex anno
illo quo fueris in quibus perueniet perfectio a gradu in quo incipit
usque ad gradum ad quem numerasti post fiet perfectio ipsius planete.
Perfectio autem ex annis mundi dixit alchindus est quod fuerit iter annu
conuersionis quem significauit saracenorum sectam: et iter annu albegerat
in quo cepit primum predicare mahometus qui fuit primum annorum arabum 52. anni
solaris et. 57. dies et fuit ascensus anni illius conuersionis predictae secte signum
gemioꝝ: et peruenit perfectio eiusdem anni ad virginem: et inter ipsum primum annorum
arabum: et primum annorum qui sunt sine fractioe: et sine quarta iezdagird regis persarum
fuerunt. 3624. dies .s. perfectio. Cum ergo volueris habere notitiam
huius rei accipe annos iezdygyrd et verte eos in dies sicut iam ex-
positum est in azig idest in libro cursuum planetarum: et adde desuper
dies qui sunt inter primum annorum arabum et iezdygyrd: et diuide hoc per. 365. di-
es et quartam partem diei: et quot diuisiones exierint tot erunt

anni solares et quot remanserint ex mensibus et diebus erit ex anno imperfecto: quod cum ita collectum fuerit ex annis ipsi sunt anni solares ab initio annorum arabum: proice 5^o omni anno signum unum et incipe a virgine et divide numerum annorum per 12. et quod non profecerit. 12. da unicuique signo et ad quodcumque signum te perduxerit numerus ipsi erit signum ad quod pervenit annus mundi ab ascensione predictis predictae secte. Alii autem extra alkindi visum est ut adderet super annos uezdagird perfectos. 61. annos et 2. menses et 12. dies et 16. horas: ex annis perfidum quod sunt sine fractione. id est sine quarta diei et extenderent hos annos in dies ac verterent dies in annos solares sicut predictum et inciperent proicere ab initio librae quod si volueris perfectionem a signo coniunctionis secte sit proiectio a scorpione: si vero volueris perfectionem ab ascendente regni minue ex annis uezdagird perfectis annos illos. 3. 17. perfidos et vertere eos in annos solares sicut predictum: et incipe proicere a virgine. Alius si volueris perfectionem ab ascensione perfectionis mutationis coniunctionis a triplicitate aethera ad triplicitatem igneam minue ex annis uezdagird perfectis. 176. annos et vertere illos qui remanent in annos solares: et incipe proicere a leone et quod pervenerit numerus in eodem signo erit perfectus uniuscuiusque initium eorum quod diximus.

De directione significatoris

Quod ex hoc sequitur alazari directio: hoc est ut dirigas significatorem aliquem ad aliquem locum ut scias quod sit inter eos ex gradibus directionis accipiesque unicuique gradui annum unum. Cum ergo volueris scire hoc et fuerit ille significator in ascendente quem vis dirigere ad aliquam partem circuli minue ascensiones gradus in quo fuerit significator quem volueris dirigere per ascensiones. id est per tabulas ascensionum illius regionis de ascensionibus gradus illius ad quem volueris dirigere cum: et quod remanserit erit gradus directionis quod si fuerit significator in gradu septimi signi minues ascensiones nadir id est oppositi gradus in quo est significator de ascensionibus nadir illius gradus ad quem volueris ipsum dirigere in

magis est quedam deus
 abo f. carois. alioy lo
 vfequet in mori fir
 amment usq. ad stam
 et alioy de emat. bu
 edentis f. orales lo
 et epaluz p. suae sig
 alimdis annoz pro
 leus. Similitur ex prolo
 et h. 3. 2. 10. 4. p. 11.

illa regione: Si vero fuerit significator in medio celi vel in angu-
 lo terre: minues ascensiones gradus significatoris de ascensionibus
 illi gradus ad quem volueris eum dirigere per ascensiones circuli dire-
 cti et quod remanserit erit gradus directiois. Si vero fuerit ille significator
 quem volueris dirigere in aliquo loco extra quatuor angulos. Aspi-
 cies longitudinem eius ab aliquo horum angulorum qui sunt angulus medij
 celi atque angulus terre: hoc est ut aspicias significatorem qui si fuerit in-
 ascendens et medium celi: minues ascensiones gradus medij celi per circu-
 lum directum de ascensionibus gradus signi significatoris: et si fuerit in-
 et medium celi: minues ascensiones gradus significatoris de ascensionibus
 gradus medij celi per circum directum: et quod remanserit: ex quocumque ho-
 rum locorum fuerit: illud divides per partes horarum illius diei gradus
 in quo fuerit significator: et quod exierit erunt hore longitudinis
 ab angulo. Et si fuerit inter ascendens et angulum terre minues
 ascensiones gradus significatoris per circum directum de ascen-
 sionibus gradus anguli terre. Rursus si fuerit significator inter
 angulum terre et .7. minues ascensiones gradus anguli terre per circum di-
 rectum de ascensionibus gradus significatoris: et quod remanserit: ex quocumque
 horum locorum divides per tempora horarum diei nadir. i. oppositi
 gradus significatoris: et quod exierit ipse erunt longitudinis hore ab angulo
¶ Cumque sciveris longitudinis horas ab angulo et volueris dirigere si-
 gnificatorem ad aliquem locum circuli signorum: et fuerit significator in me-
 dio circuli orientalis qui est a medio celi usque ad angulum terre
 de eis que succedunt ascendens: minue ascensiones gradus illius
 in quo fuerit significator de ascensionibus gradus illius ad quem
 volueris dirigere per circum directum: et quod remanserit
 erit significator circuli directi: serva eum: **¶** h^o minues ascensiones il-
 li gradus in quo fuerit significator per ascensiones regionis de ascen-
 sionibus illi gradus ad quem volueris eum dirigere per ascensiones regionis
 et quod fuerit erit significator regionis: post hec aspice residuum quod fue-
 rit inter significatores circuli directi et significatores regionis: acci-
 d

pieſq; ſextā partē ei⁹: ⁊ multiplicabis i horis lōgitudinis ab an-
gulo: ⁊ qđ fuerit erit equatio: ⁊ ſi fuerit ſignificator circuli directi
minor ſignificatore regiōis: addes equationē ſuper ſignificatore
circuli directi: Et ſi fuerit ſignificator circuli directi plus minus
equationē ex eo: ⁊ qđ remāſerit erit grad⁹ directōis. ¶ Itē ſi fuerit ſi-
gnificator quē volueris dirigere i medietate circuli occidentalis q̄ ē
ab āgulo t̄re vſq; ad mediū celi d̄ eo qđ ſuccedit. 7. minus aſcēſio-
nes nadir gradus ſignificatoris quē volueris dirigere de aſcēſio-
nib⁹ nadir grad⁹ illi⁹ ad quē volueris dirigere cū p̄ circulū directū
⁊ qđ remanſerit erit ſignificator circuli directi. Poſt h⁹ minus a-
ſcēſiōes nadir grad⁹ ſignificatoris: ⁊ p̄ aſcēſiōes regiōis d̄ aſcē-
ſiōib⁹ nadir grad⁹ illi⁹ ad quē volueris eū dirigere: ⁊ qđ remāſerit
erit ſignificator illi⁹ regiōis: deinde accipies reſiduū qđ fuerit i ter
ſignificatore circuli directi ⁊ ſignificatore regiōis: accipieſq; ſextā
ptē ei⁹ ⁊ multiplicabis i horis lōgitudis ab āgulo: ⁊ qđ fuerit erit
equatio. poſt hoc aſpicias ſignificatore circuli directi ſi fuerit minor
ſignificatore regiōis: addes equatiōē ſup ſignificatore circuli di-
recti: et ſi fuerit ſignificator circuli directi pl⁹ ſignificatore regiōis
minus equatiōem de ſignificatore circuli directi: ⁊ qđ ex eo exierit
erit gra. directōis. ¶ Qđ ſi fuerit ſignificator i aliq̄ q̄rta: ⁊ loc⁹ ad
quē diriges eū i alia q̄rta diriges ſignificatore ad angulū q̄ ei ſuc-
cedit: p̄ hoc diriges ab angulo ad locū: quē admodū oñdi tibi di-
rectionē ab āgulo ⁊ iūges vtraſq; directōes. ¶ Qđ cū ſciveris ſi-
gnificatore ⁊ volueris ſcire quo pueniet directio d̄ circulo ſignoz
in aliq̄ annoꝝ: fueritq; ſignificator in aliquo aſcēdēte: addes nu-
merū ānoꝝ t̄m valet: adde ānoſ grad⁹ aſcēſionū nadir: ſuper aſcē-
ſiōes grad⁹ aſcēdētis: ⁊ facies cū arcū in aſcēſiōe regiōis: ⁊ qđ exi-
erit arc⁹ gr. d̄ circulo ſignoz ibi pueniet directio i eodē āno. Si vō
fuerit ſignificator in .7. addes nūerū annoꝝ ſup aſcēſiones nadir
grad⁹ ſignificatoris: ⁊ arcuabis eū et i aſcēſiōib⁹ regiōis: ⁊ qđ exie-
rit d̄ circulo ſignoz: ad ei⁹ nadir pueniet directio eodē āno: ¶ Qđ ſi
fuerit ſignificator in .10. vel .4. addes ſup aſcēſiōes grad⁹ ſignifi-

catoris in circulo directo numerum annorum et arcuabis eum in
 ascensionibus circuli directi: et quod exierit de circulo signorum ibidem
 perueniet in eodem anno directio. ¶ Si vero fuerit significator
 extra hec quatuor loca que sunt anguli: scias horas longitudinis ab angulo
 sicut predicti: quod si fuerit significator in medietate orientali: addes super
 ascensiones gradus significatoris per circulum directum numerum annorum quos vo
 lueris et arcuabis hoc in ascensionibus circuli directi: et quod exierit erit
 significator circuli directi: serua eum. post hoc addes numerum annorum etiam
 super ascensiones gradus significatoris in regione: et arcuabis hoc in a/
 scensione regionis: et quod fuerit erit significator regionis: per hoc ac/
 cipies sextam partem residui in significatore circuli directi et significa/
 tore regionis: et multiplicabis eum in horis longitudinis ab angulo: et quod
 fuerit erit equatio: Quod si fuerit significator circuli directi minor si/
 gnificatore regionis addes equationem super significatore circuli di/
 recti: et si fuerit plus minues eum de eo: et quod remanserit ibi perueniet di/
 rectio ex circulo signorum eodem anno. ¶ Quod si fuerit significator in
 medietate occidentali facies eum nadir gradus significatoris sic fecisti
 eum gradu significatoris in ope quod est ante eum: et quod fuerit nadir ibidem
 perueniet directio ex circulo signorum in eodem anno: et locus ad quem perueniet di/
 rectio de loco divisionis et dominus termini illi loci de divisor: quod si fuerit in
 gradu divisionis plus aut radius eius aut prope locum ante eum de plus
 aut dominus radiorum princeps divisor in divisione. ¶ Significatores quod quod
 que dirigunt sunt .6. loca. i. gradus ascensionis et gradus solis et gradus lune: gradus quoque
 partis fortune ac gradus in medio celi vel gradus punctis et punctis
 Gradus namque ascensionis dirigunt ad accidia dignoscenda que accidunt in cor
 pore: et gradus solis et ad dignitatem et exaltationis casus honoris quoque atque
 regni: et luna propter esse generationis et nuptiarum vel anime et corpore
 atque coniugii: et pars fortune propter acquisitiones et profectus exigui
 tatem et largitatem et medium celi propter magisterium et ceteras dispositiones
 particulares et esse eorum. ¶ Si autem fuerit ascendens reuolutio alicuius an
 norum mundi vel natiuitatum dirigunt significatores eius secundum hanc

directōez vnicuiqz .f. gradui die vnū: ¶ Quib⁹ dā v² vt dirigāt si
gnificatores āni h^o mō oib⁹ .f. 59. minutis z .8. scōs vnū diē: nā di
rectō regum z p̄ncipū sic dirigūt eis a gradu medij celi p̄ ascēsiōes
circuli directi oib⁹ .59. minutis. et octo secūdis vnū diem per
ascensionē regionis et directio in reuolutione annorum mundi
ad p̄noscendum esse vulgi vel rusticorum a gradu ascendētis
sitr: z ad p̄noscendū eē regis a gradu medij. celi: z i reuolutiōe an
norū natiuitatū ad p̄noscendū eē nati a gradu ascendētis reuolu
tionis oibus. 59. minutis z octo scōis p̄ ascēsiōes regionis diē
vnū.

¶ De algerbugthar

Alex h^o sequit^r algerbugthar i natiuitatib⁹ z ē directio grad⁹
ascēdētis: in t̄io cui⁹ ple sit: hoc est vt aspicias gradū ascendē
tis in t̄mino cui⁹ sit planete et minuas ascensionē ascendētis de
ascēsiōib⁹ i regiōe q̄ sūt in directo finis t̄mini ple per ascensio
nes regionis: z qd̄ remanserit accipies vnicuiqz gradui vnūz an
nū: et omib⁹ .5. minutis mensē: et oī minuto .6. dies et erit dñs
termini dispōitor ānoz qui dī diuisor. Post hoc accipies gradus
termini qui cum succedunt et vertes eos ēt in grad⁹ ascensionū
et qd̄ fuerit accipies vnicuiqz gradui annūz vnū: et ex oib⁹ 5 mi
nutis mensē: et oī minuto 6. dies: eritqz dñs termini diuisor et
dispōitor illoz ānoz: Sitr intrabis cum omni termino dñi per
successionem vsqz i finez vite et si fuerit in t̄mio alicuius planete
planeta aut radij eius erūt p̄ticipes in diuisione et hec diuisio dī
algerbugthar.

¶ De duodenarijs planetaz z domoz.

Alex hoc. 12. parte planetaz aut domoz: hoc ē vt aspicias
q̄ntū ābulauerit pla i sig⁹ suo i quocūqz fuerit aut grad⁹ do
m⁹ que volueris ex gradib⁹ et minutis mltiplicabisqz h^o in. 12. p⁹
hoc addes desuper ipos gradus atqz minuta q̄ multiplicasti i 12:
z qd̄ collectū fuerit ex eo p̄ice eū ab initio grad⁹ eiusdē signi dās
vnicuiqz signo 30. gradus: et quo fuerit finitus numerus ibi erit
12. plaz ac domoz. ¶ De nonenarijs eorundē.

Quod ex hoc amanbabarar q̄ sc̄ nouenarie Lūi^o scia est vt scias
 quātū ābulauerit plā ī signo suo ex gradib^o et minutis aut
 grad^o dom^o cui^o volueris scire nouenariū post hoc diuide signū
 in nouē diuisiones et vnaqueq; diuisio ē ex .3. gradib^o et tertia par
 te vni^o grad^o: p^o hoc aspicias ī quo nouenario ex nouenarijs ce
 ciderit grad^o ple aut dom^o. p^o b^o dabis p̄mū nouenariū ex signis
 dño signi mobilis eiusdē triplicitatis: et h̄m nouenariū dño signi
 cui^o ē ipsū signū qđ succedit donec venias ad aliquē nouenarium
 ex q^o ē grad^o: eritq; plā dñs ei^o nouenarij: vbi grā: signū ex q^o fue
 rit grad^o: ille erit ex t̄plicitate arietis: erit g^o p̄mū nouenariū eiusdē
 dñi signi maris dñi arietis. i. martis: et h̄m nouenariū veneris dñe
 tauri: et nouenariū t̄tiū mercurij dñi gemioꝝ: Silr vsq; ad noue
 nariū nonū. Et si fuerit signū ex triplicitate cancri erit p̄mū noue
 nariū ei^o p̄ncipiū lune: et scđm nouenariū solis dñi leonis: et t̄tiū
 mercurij dñi v̄ginis. Et si fuerit signū ex t̄plicitate libe erit p̄mū
 nouenariū ei^o veneris dñi libe: et scđm martis dñi scorpionis et
 t̄tiū iouis dñi sagittarij. Silr in triplicitate capricorni p̄mū noue
 nariū ei^o saturni dñi capricorni: et scđm silr saturni dñi aq̄rij: et ter
 tiū iouis dñi pisciū: deide q̄ sequunt̄ h̄m ordinē successiōis signoꝝ
 rū: vbi grā: plā vel aliq̄ dom^o ex domib^o. i. erat in .19. gradu aq̄
 rij si diuidat̄ signū p. 9. diuisiones erit grad^o. 19. in diuisione. 6. et
 q; signū aq̄rij ē in triplicitate libe ponit̄ p̄mū nouenariū ei^o vene
 ris dñi libe: scđm martis dñi scorpionis: et t̄tiū iouis dñi sagitta
 rij: et q̄rtū saturni dñi capricorni: et q̄ntū ē saturni dñi aq̄rij: et sextū
 iouis dñi pisciū: eritq; dñs nauababar. i. nouenariū. 19. gr. aq̄rij
 iouis. **De fortunatis et infortunatis horis.**

Quod ex hoc adozogen hoc ē vt diuidas ascendēs ī tres ptes: et
 sit ois diuisio .10. graduū: dabisq; diuisione p̄mā dño ascen
 dentis et scđam dño q̄nti signi ab eo: et .3. domino noni: nā ascen
 des. 5. et 9. vna semp sūt triplicitas vbi grā: ab initio arietis vsq;
 in decimū gradū ei^o ē dozongen. i. decanus ē martis: Et si fuerit

ex. 10. gradu vsqz. 20. gradu erit ei^o dorongen sol dñs leonis. Et
si fuerit a. 20. vsqz i fine ei^o erit dorongē iupit dñs sagittarij.

Q Ex hoc dñs orbis in natiuitatib^o hoc est vt aspicias dñm
hore in q^o orit^o natus dabisqz ascendens z dñm hore āno p^o
na iuitatis ei^o z significabit^o p esse ei^o. i. dñm hore sanitas vel in
firmitas corporis nati sicut significat^o p dominū ascētis radicis. i.
natiuitatis: z dabis dominū secunde hore ab ea scōe domui ab
ascendēte i secūdo anno z significabit^o per eē suū i eodem anno eē
substātie z cetera sicut significat^o per esse dñi domus substantie: z
dabis dñm tertie hore ab ea tertie domui ab ascēdēte tertio āno
et significabitur per esse illius in eodem āno esse fratrum z soroz
z ceteroz sicut significabitur per esse dñi tertie dom^o. z dabis do
minū hore quarte domui quarte ab ascendente in anno quarto. z
significabit^o per esse suū in eodem anno eē patz z coz qui signi
ficant^o per domū quartā. Silr facies de dominis horaz per suc
cessionē dabis. s. dñz vniuersqz hore domui ex domib^o radicalib^o
eritqz dño hore. 12. ab hora natiuitatis domus. 12. ab ascēte ra
dicis ann^o. 12.: z dñs. 13. hore a natiuitate radicis ascētis z ann^o
13. z dñs. 14. hore ab ea dom^o sbē z. 14. āni: Et noiat^o dñs dom^o
pme dñs ascētis hore z. 2. dñs. 2. hore dom^o sbē z dñs hore itie
dñs hore dom^o fratru: z per h^o significat^o esse fratru z sic de alijs.
Silr dñs vniuersqz haz horaz nomiat^o noie dom^o: z noiat^o ēt
orbis dñs z significat^o p eū oī āno sicut significat^o per alcohoden
hoc ē p dñm anni: z quidā astrologoz ponūt dñm orbis. s. ascen
dentis radicis anno pmo z 2^o anno plām q^o huic succedit: z i. 3^o
anno planetā qui huic succedit sicut dictum est in dño hore.

Q Ex h^o fuerit alfridarie h^o ē cum dispositio natiuitas diurna
perit i initio vite dispositōi ei^o fridarie sol fm qntitatē an
noz fridarie ei^o q^o sūt decē: p^o h^o pla q^o succedit soli qē ven^o cui^o frida
rie āni sūt. 8. z p^o venerem pla qui succedit ei z est mercurius: z an
ni ei^o sūt. 13: deide luna: z āni fridarie eius sūt nouem: deide sarni
z anni fridarie ei^o sūt. 9. deide iupit^o z anni fridarie ei^o sūt. 12. deic/

de mars z anni fridarie eius sūt. 7. deinde caput draconis z anni
fridarie eius sūt. 3. post hoc cauda: z anni eius fridarie sūt duo:
sūt at anni collecti sūt. 75. anni: post hoc reuertitur dispositio ad
solē: z sūt vsq; ad vltimū plarū. Si at fuerit natiuitas nocturna
incipit dispō a luna disponetq; ānos fridarie ei⁹ q; sunt nouem: si
militer pla post plam sicut pdixim⁹ in sole. Lūq; disposuerit pla
ānos fridarie sue disponet ppe pma septimā sol. i. septimā ptem
fridarie sui: deide picipat ei i scda septima: pla eū succedit: p⁹ b⁹
picipat ei i tta septia pla ttius q; succedit scdm: z ita donec picipi
pat ei pla qui ē añ eū i vltima septi⁹ ex ānis fridarie ei⁹ z est vni/
cuiq; iudiciū cum participatur alteri alterū super natiuitate.

Q Ex hoc almanar. i. super eminentia qua or q; pla vadit su
p plam: b⁹ ē vt aspicias cursū ple mediū z locū. i. motū eius
eqtū: z si fuerit loc⁹ ei⁹ eqt⁹ min⁹ medio cursu erit ei⁹ ascns a medio
circli sui vsq; ad sūmitatē circli: z si fuerit loc⁹ ei⁹ eqt⁹ pl⁹ medio cur
su erit descns a medio circli sui vsq; ad ifimū ei⁹: z si fuerit loc⁹ ei⁹
eqt⁹ eqt⁹ medio cursu erit i medio circli sui: deide locū ple minues
d medio cursu suo ecōuerso postq; b⁹ certissime cognoueris: i. locū
equatū de medio vel ecōuerso minore d maiori eoz subtrahenāo
exierit z multiplicabis qd remanserit per. 7. z diuides per. 22. z qd
de diuisione exierit hoc oī planete pro quantitate eius ascensionis
vl descensionis De venere z mercurio accipim⁹ qd est inter vtraq;
loca. i. qd ē int locū solis z veneris z mercurij z facimus vt supra
q; per hoc scimus quis eoz fortior sit in circulo augis: sed venus
z mercuri⁹ cum fuerit aliquis eoz orientalis z fuerit loc⁹ ei⁹ equat⁹
minus loco solis accipies residuum quod est inter locum solis z
locum eius: faciesq; cum eo quēadmodū fecerit vt dictum est i pla/
netis altioribus ex multiplicatōe et diuisione Et propior ac fortior
sit significatō plarū dū abierint sup seinuicē. i. dū abierit alē sup
alterū i pūctōne z i oppōne aut i. 4⁹ aspecū erit significa⁹ eoz mi⁹
appns z debilio: q̄tū ad supeminetiā z tū cū vn⁹ illoz fuerit eoz

ascendens et alter descendens tunc ascendens eorum vadit supra
 descendente. Cum vero ab eo fuerint descētes ille qui fuerit minoris
 descensionis vadit sup illū qui fuerit maioris v' pluris descēsiōis
 Si aut ab eo fuerit ascēdētes ille q̄ ē maioris ascēsiōis vadit sup illū
 q̄ fuerit minoris ascēsiōis. Dicit quoq; et alio mō. i. vt scias latitudi-
 nē vtrorūq; plax: q; septētrional' eorum vadit sup meridianū: Et si
 fuerint ab eo septētionales ille q̄ fuerit pluris latitudinis vadit sup
 eū q̄ fuerit minoris latitudinis. Si. n. fuerint vterq; meridiani ille
 qui fuerit minoris latitudinis vadit sup eum q̄ fuerit maioris la-
 titudinis ideoq; dicit q; luna vadit sup iouē i his duob' operib'
 Sicut si fuerit aliq; duorum plarū i medio circuli nullā latitudinem
 hīs tūc ascendens eorum. i. septētrionalis vadit sup eū q̄ caret lati-
 tudine et vadit ipse q̄ sine latitudine ē sup descētem meridianū.
 ¶ Et ex hoc apertio portarū dicit cū iungit plā inferior ple superiori
 et fuerint cum hoc domus eorum opposite.

Ex hoc aluzic et est res quā valde seruabāt indi. nam ipsi
 numerant post coniunctionem solis et lune. i. horas. et ap-
 plicāt eas soli et diuidunt. i. horas inas. i. i tres partes. s. i. hanc
 solis: et indicāt super oēs q̄tuor horas eis s̄m iudicium dñorū tri-
 plicitatis solis hora p̄iunctionis: deinde dant veneri p̄. i. soli et
 i. horas: et diuidunt eas iterū inas et indicāt sup oēm inā diui-
 sionē s̄m dños triplicitatis: veneris hora p̄iunctōis: p̄ hoc faciūt
 sicut cum mercurio et alijs planetis per successionē eorum donec reuer-
 tit orbis ad solē p̄. 84. horas et non cessant sic facere frequenter
 donec venerit p̄iunctio sc̄da. Et quidā dicunt q; aluzic sit h' q; post
 cōiunctionē sint. i. hore ineq̄les q̄ vocant cōbuste: et non o; aliquid
 aliquem in his incipere aliqd opus: et post horas. i. sunt. 72. ho-
 re incōbuste in quib' ē vtilis operū iceptio: et post has. 72. horas
 incōbustas s̄. i. cōbuste. sicut vsq; ad p̄iunctōz q̄ succedit. p̄ hoc di-
 uidunt has horas. i. i. 3. diuisiones. i. i. ptes. Dixerūtq; cū q; in-
 cepit i q̄tuor horis p̄mis deābulare v' bellare timēda erit p̄ditio

anime sue: et in quatuor horis secundis timendum erit detrimen-
tum corporis sue sine amissione anime. et in .4. horis ultimis timendum est
detrimentum substantie sue et suorum et omnium que possident.

Die quinta in commemoratione vniuersarum partium



F quia expleuimus expositiones eorum que sequuntur ex no-
minibus astrologorum: Exequimur nunc commemorationem
vniuersarum partium. Et cum notauerimus in loco
partium accipe a loco illo in locum illum et pice hoc ab
ascendente vel de alio loco dicimus ut addas super illud
quod fuerit inter utraque loca gradus ascendens. et pice ab ascendente
vel ab initio signi a quo pice: Cuius exemplar est opus partis fortune
quia accipis quicquid est inter solem et lunam ex gradibus. et addas
super eos gradus ascendens signi: et quod collectus fuerit pice illud
a. 30. in 30. gradus et incipis pice ab initio ascendens signi
quo finit numerus ibi est pars fortune: et in nocte contra a luna in sole et
addes gradus desuper signi ascendens et pice hoc. 30. in 30. et inci-
pe pice ab initio signi ascendens. **I**ncipiamus hic itaque post
partem fortune partes. 12. domorum. et incipiamus ab ascendente.

Prima domus est pars vite et accipitur in die a ioue in saturnum
et in nocte contra. et pice ab ascendente. Pars hyles accipitur
a gradu conjunctionis seu puentiois que fuerit ante natiuitatem usque
in gradum lune. et pice ab ascendente. Pars futuroz absentium
id est pars solis accipitur in die a luna in sole et in nocte contra. et
pice ab ascendente. Pars dilectionis et pcorde. id est pars veneri
accipitur in die a parte fortune in partem futuroz absentium. et in
nocte contra. et pice ab ascendente. Pars stabilitatis et fiducie accipitur
duracionis nati est sicut pars pcorde et dilectionis. Pars aiosita-
tis et audacie. id est pars martis accipitur in die a marte in gradu
partis fortune et in nocte conuerso. et pice ab ascende.

Secunda domus est pars sbe et accipitur in die et nocte a dno
domus sbe in gradum atque minutum domus sbe et pice ab

ascendente. Pars paupertatis et paruitatis ingenij. i. ps mercurij accipit in die a parte futuroꝝ et in pte fortune et in nocte econuerso et projicitur ab ascendente. Pars fortitudinis et triumphi atq; victorie. i. ps iouis accipitur in die a pte futuroꝝ in iouem et in nocte econuerso et projicitur ab ascendente.

Tertia domus est pars fratꝝ et accipit in die a saturno in iouem et in nocte econuerso. et projicitur ab ascendente. Pars benivolentie fratꝝ accipit in die a sole in saturnum et in nocte econuerso et projicitur ab ascendente qd si fuerit saturnus sub radiis accipit in die a sole in saturnum al iouem et in nocte econuerso. et projicitur ab ascēte.

Quarta domus ps patꝝ est. et accipit in die a sole in saturnum et in nocte econuerso et projicitur ab ascendente. Pars mortis patris accipit in die a saturno in iouem et in nocte econuerso. et projicitur ab ascendente. Pars auoꝝ accipit in die a dño domus solis in saturnum et in nocte econuerso et projicitur ab ascēdente. Et si fuerit in domo sua sol vel aliqua domoꝝ saturni accipit in die a sole in saturnum et in nocte econuerso. et projicitur ab ascendente et nō cōsideres vtrū saturnus sit apprensus vel sub radiis. Pars hereditatum accipit in die ac nocte a saturno in lunam. et projicitur ab ascēte. Pars nobilitatis nati et eius de quo fit dubitatio vtrū sit filius illius patris cui imponit: an alterius accipit in die a gradu solis in gradum exaltationis sue. et projicitur ab ascendente. Quod si sol fuerit in gradu exaltationis sue in die et luna. in nocte in gradu exaltationis sue erit pars in gradu ascendentis et erit significatio gradus ascendentis. Pars finis rei vel rerum accipitur in die et nocte a saturno vsq; ad dominum domus coniunctionis: aut p̄uentionis: et addit desuper gradus ascendentis: et projicitur ab ascendente.

Quinta domus est pars filioꝝ et accipitur in die a ioue in saturnum de nocte econuerso: et projicitur ab ascēdente. Pars q̄ significat tempus in quo dꝝ filij fieri et nām eoꝝ vel nūꝝ: si mascu

30

loꝝ seu feminariū: & quid mulier pariet accipitur in die ac nocte a
marte in iouem: & p̄icit̄ ab ascendente. ¶ Pars sciē filij masculi &
femine accipit̄ in die & nocte a luna in iouem: & p̄icit̄ ab ascendē
te. ¶ Pars per quā scī natus d̄ quo fit interrogatio utrū sit mascu
lus v̄l femina accipit̄ in die a dño domus lune in lunā. & in nocte
eꝑuerso & p̄icit̄ ab as. ¶ Pars significās filiū cū puenerit iupiter
ad eū. i. ad gradū partis significantis filiū accipit̄ i die ac nocte a
marte in iouē p̄icit̄ ab as. ¶ Pars dilectiōis & gaudij accipit̄ & in
die ac nocte a venere in saturnū: & p̄icit̄ ab as. ¶ Pars sciētie esse
filioꝝ accipit̄ i die ac nocte a luna i venere & p̄icit̄ ab ascendēte.

Sexta dom⁹ est pars infirmitatis aꝑemena. i. debilitatis ali
cuius mēbroꝝ accipit̄ in die a saturno in martē in nocte econ
uerso & p̄icitur ab ascendente. ¶ Pars seruoꝝ accipitur in die a
mercurio in lunam: & in nocte econuerso. Et dixit alendezgod ac
cipitur in die a mercurio in partem fortune: & in nocte econuerso
Et dixit: oꝝ vt vramur vtrisq; partibus in simul.

Septima domus est pars desponsationis viroꝝ seu con
iugij: & accipitur in die ac nocte a sole in venerem: et proj
citur ab ascendente. Et hec pars similis est parti mandatoꝝ & ru
morum. ¶ Et pars desponsationis mulierum v̄l coniugij ab her
mete accipitur in die ac nocte a venere in saturnum & etiā in no
cte & p̄. ab as. Et hec pars congruit partibus cultus terre. ¶ Itē
pars desponsationis mulierum b̄m veliū accipitur in die ac nocte
a sole in marte & p̄icit̄ ab ascendente. ¶ Pars delectatōis ac vo
luptatis accipit̄ in die ac nocte a venere in .7. gradum & projicit̄
ab ascēte. ¶ Pars desponsationis mulierum ab hermete accipit̄
in die ac nocte a venere in gradum septimū signi: & p̄icit̄ ab as.
¶ Pars nuptiarū accipit̄ i die ac nocte a saꝛno i venere & p̄ij. ab as.

Octava domus est pars mortis: & accipitur in die ac nocte
de luna in gradum: & minutum domus octane: & additur
desuper q̄ an. bulauerit saꝛnus in signo suo: et projicitur

ab initio signi saturni. Pars p[ar]te q[ue] in[te]ficat accipit[ur] i[n] die ac nocte
a d[omi]no grad[us] asc[en]ditis in gradu lune: et i[n] nocte econverso etc. Pars a[n]i
in quo t[em]p[or]e nato mors: et paupertas i[m]pedim[en]tu[m] ac destructio acci
pit[ur] in die ac nocte a saturno i[n] gradu d[omi]ni dom[us] p[ri]mitionis v[el] pre
uentionis q[ue] fuit a[n]n[us] natiuitate etc. Pars ligat[i]o[n]is et carceris: et v[er]u[m]
liber[ati]o[n]is ab eo: vel n[on] accipit[ur] i[n] die a saturno i[n] p[ar]te fortun[ae] et i[n] nocte e[con]v[er]so

Nona domus est pars peregrinat[i]o[n]is accipit[ur] i[n] die ac nocte a d[omi]no
dom[us] non[is] i[n] gradu et minutu[m] dom[us] non[is] et p[ro]ijcit[ur] ab asc[en]te.
Pars itineris per aqua[m] i[n] q[ue] accipit[ur] i[n] die a saturno i[n] .15. gradu signi
canceri et i[n] nocte econverso etc. Q[uo]d si fuerit saturnus i[n] .15. gradu
canceri erit grad[us] p[ar]tis gradus ascendentis. Pars religionis acci
pit[ur] i[n] die a luna i[n] mercuriu[m]: et i[n] nocte econverso et p[ro]ijcit[ur] ab asc[en]te.

Decima domus pars regis et regni: et quid operis faciat nat[us]
et accipit[ur] i[n] die ac nocte a saturno i[n] luna[m] et p[ro]ijcit[ur] ab asc[en]te
Pars regis atq[ue] regni accipit[ur] i[n] die a marte i[n] luna[m]: i[n] nocte e[con]v[er]so
et p[ro]ijcit[ur] ab asc[en]te. Pars filii parti patr[is]. Pars operis et re
gni s[ecundu]m Belliu[m] accipit[ur] i[n] die ac nocte a sole i[n] gradum medij ce
li et p[ro]ijcit[ur] ab asc[en]te. Pars significans v[er]u[m] sit ca[us]a regni aut non acci
pit[ur] i[n] die ac nocte a sole i[n] g[ra]d[u]m medij celi: et p[ro]ijcit[ur] a ioue. Pars
matris accipitur i[n] die a venere i[n] lunam: et i[n] nocte econverso:
et p[ro]ijcit[ur] ab asc[en]te. Pars mortis matris et accipitur i[n] die a vene
re i[n] saturnum: i[n] nocte econverso: et p[ro]ijcit[ur] ab ascendente.

Undecima domus est pars amicor[um] et accipit[ur] i[n] die ac nocte
a luna i[n] mercurium et p[ro]ijcit[ur] ab asc[en]te. Et dixit alendez
god accipit[ur] i[n] nocte econverso. Pars significans effectu[m] ami
cor[um] et amicitie accipitur i[n] die a parte fortun[ae] i[n] partem futu
ror[um]: et i[n] nocte econverso etc.

Dodecima dom[us] est pars inimicor[um] s[ecundu]m hermetem et accipit[ur]
i[n] die ac nocte a domino domus inimicor[um] vsq[ue] i[n] gra
dum et initium domus inimicor[um] et p[ro]ijcit[ur] ab ascendente. Et
s[ecundu]m quosdam antiquor[um] accipitur i[n] die et i[n] nocte a saturno

in martē zc. z he sūt partes. i. domoz zc. **U**he sūt alie partes
 qb⁹ vtuū magistri iudicioz astroz mlti. Ex quib⁹ ē pars que si/
 gnificat mendacium rumorū quando ceciderit in signū tortuo/
 sum vel mobile: aut dominus domus fuerit retrogradus vel im/
 peditus: aut aspexerit eum mali vel ei sint coniuncti: Et signifi/
 cat veritatem rumorū eorum si ceciderit cum fortunis aut in
 domibus seu turribus eorum siue terminis vel aspexerint cum
 aut fuerint in signo directo: z accipitur in die a mercurio in vene/
 re: in nocte econuerso z p̄icit zc. Et hm albumasar in die a mer/
 curio in lunā z in nocte ep^o zc. **P**ars rōnis z pfunditatis sen/
 sus accipit in die a saturno in lunā z in nocte ep^o zc. **C**ps sapiē/
 tie z discipline accipit in die ac nocte a saturno i iouē z p̄icit zc.
Cps sapiētie accipit i die a luna i iouē: z i nocte ep^o zc. **C**ps bel/
 lorū accipit in die ac nocte a saturno i iouē z p̄icit ab ascēdente
Cps pacis z p̄cordie exercituū accipit i die ac nocte a luna i mer/
 curiū z p̄icit ab ascendente. **C**ps aspiciendi in reuolntione anni
 accipit in die a luna in venerē z in nocte ep^o z p̄icit a sole.

U De partibus z eoz proiectione.

Quoniam auxiliante deo itroduxim⁹ has ptes q̄ pueniūt in reb⁹
 particularib⁹ p̄sequimur agēdo ptes q̄ pueniūt i reuolutōe āno
 rū mūdi z p̄iūctionū significatiū cās regni z stabilitatē seu dura/
 tionē ei⁹. **E**x qb⁹ ē ps q̄ d̄ ps regni: q̄ exercēt i reuolutōe mū/
 di: accipiturq; a marte i lunā z p̄icit ab ascendēte p̄iūctōis q̄ si/
 gnificat mutatōem regni. Sit quoq; alio mō. i. accipit. s. a gradu
 ascēdētis p̄iūctōis i gradu p̄iūctōis z p̄icit a gradu ascēdētis re/
 uolutōis Itē fit alio mō accipit a gradu medij celi reuolutōis vsq;
 ad solē: z p̄icit a ioue. i. a gradu iouis. **C**ps t̄p̄is regis. i. q̄din/
 dz durare: accipit hora eius electōis regl a sole i t̄tū gradū signi
 leonis z p̄icit a luna: deide accipit a luna i t̄tū signi cācri z p̄i/
 cit a sole. Alia ps de t̄pe electōis regis accipit hora electōis regis
 i die a ioue in saturnū z i nocte ep^o z p̄icit ab ascēdēte reuolutō

nis anni in q^o surrexit rex. q^o si fuerit iupit^r in signo coi^o z fuerit re/
uolutio diurna: fueritq^o iupit^r cadēs ab angul^o tūc accipit a satur/
no i iouē: z addant^r desup. 30. grad^o z p^rijciat^r ab ascēdēte. Si vero
saturn^o z iupit^r fuerit sibi oppositi z fuerint abo cadētes ab ascen/
dēte media^r q^o exierit int^r eos. i. accipiat^r medietas graduū q^o sūt
int^r eos: z p^rijciat^r ab ascēdēte. Et si fuerit iupit^r in exaltōe sua: z fue/
rit reuolutio in nocte nūerat^r ab eo in saturnū z p^rijciat^r ab ascēte.

Que ptes in iuxime sūt ex quibus extrahitur tempus electionis
regis z ei^o durationis: Prima earū est vt aspicias horā ele/
ctionis regis qua peruenit profectus anni a qua coniunctio est
triplicitatis que significauit sectam ex numero quo datur omnib^o
30. gradibus annus z omnibus gradibus duobus cum dimidio
mensis vnus: z cum sciueris in quo gradu vel signo sit hic serua
cum: quia hic est locus a quo equabis primam partē: z cum vo/
luer^r aptare eū aptabis ad ascēns reuolutōis āni in quo surrexit
ipse electus: post hoc aspice a planeta orientali a sole z saturno
et ioue: et in ipso anno vsque ad gradum equationis partis pri/
me quam seruasti z p^roijce ab ascendente reuolutionis anni in
quo peruenit nūs ipse est locus p^rime ptis. ¶ Pars secunda sic in/
uenitur accipe in coniunctione in qua surrexit vel cepit regnum
ad quod signum vel gradum peruenit profectio anni ex numero
quo datur omnibus. 30. gradibus annus in mense z die quo su/
rrexit rex: z ipse erit locus eq^rtionis secunde partis: serua quoq^o
eū: post hoc aspice a planeta occidentali a sole ex saturno z ioue
vsq^o ad locum equatōis partis scōe quā seruasti: z p^rijce eū ab a/
scendente reuolutōis: z quo puenerit erit locus partis scōe. he sūt
partes q^o significant fortitudinē regis z eius durationem.

Ite sunt alie partes quibus vtunt^r in reuolutionibus annorū
mūdi: z sciūt p^r eos qd graue d^r reb^o i foro: z qd erit leue in pre/
cio quid ue p^riosum seu vile: multum seu parum hoc est vt aspici/
as vbi ceciderit pars. i. in cuius planete d^rniū al^r domū vel exal/
tatōem vel terminū aut triplicitatē: qui planeta si fuerit retrogra

32

ans & al combustus v' i malo loco vilescit illa res & erit parui p'cij.
Si vero fuerit in loco fortitudinis aut in angulo & maxime in medio
celi granabit illa res & erit magni p'cij: & si supervenerit domi⁹
domus ad locum descensionis sue vilescit illa res & aspice aspe/
ctus fortunaru & planetarum malorum ad eam necno & ad luna
& dnm eius: & vide quo mo quis aspiciat eoz ipsam parte si for/
tuna & luna aspexerit illam partem multiplicabit illa res: & si aspe/
xerit ea mali detinetu patiet. Ups dispois ani a luna i mercuriu
riu. Ups pluvia albumasar i die a lua i veneré i nocte eo⁹ & p'icit
a gr. sol. Ups aque luna i veneré. Ups ordei a luna i ioué. Ups
ciceris quoddá genus leguminis a veneré in solem. Ups latis
a marte in saturnu. Ups fabaru a saturno in marté. Ups al
musi idest milij a saturno in martem. Ups ceparum a saturno
martem. Ups tritici a sole in martem. Ups nucum a
mercurio in martem. Ups zucari a mercurio in venerem.
Ups dactiloz a sole in venerem. Ups mellis a luna in solé.
Ups alroz .i. ris qd é genus farris a ioue i saturnum. Ups
olivarum a mercurio in lunam. Ups vuaru a saturno in vene/
rem. Ups bombicis a mercurio in venerem. Ups alonicé. i.
sisami quoddá gen⁹ semis albi i similitudie semis lini: & vnt eo me/
dici. fit aut ex eo vngentú vtile a mercurio in ioué vel a saturno i
veneré. Ups que sunt albucflex idest mellones qui snt magni
& crocci a mercurio in saturnum: & a mercurio in veneré. Ups
ciboz acriu a saturno i marté. Ups ciboz dulciu a sole i veneré
Ups ciboz saporis apij v' huiusmó herbarz saporé hntiu a mar
re i saturnu. Ups ciboz amaro a merc. i saturnu. Ups medica
minu acriu a saturno in iouem. Ups medica. salsonz a marte
i luna. Ups medicaminu venenatoru a gezabar. i. a capite draco
nis in saturnu: & p'iciane vniuersa hec ab ascédere. reuolutois ani
hec snt vniuersa q ceciderit nobis ex ptib⁹: introduxim⁹ quoqz has
ptes nouissimas: & si é i eis narrato debil: ne dimittém⁹ aliqd qd
possz ee itroductoriu ad magisteriu iudicioz astroz qn pferá⁹ illis

Tabula amicitie & inimicitie signoz

amici	♈	♉	♊	♋	♌	♍	♎	♏	♐	♑	♒	♓	
	♈	♉	♊	♋	♌	♍	♎	♏	♐	♑	♒	♓	amici
	♈	♉	♊	♋	♌	♍	♎	♏	♐	♑	♒	♓	inimici

Figura aspectuum

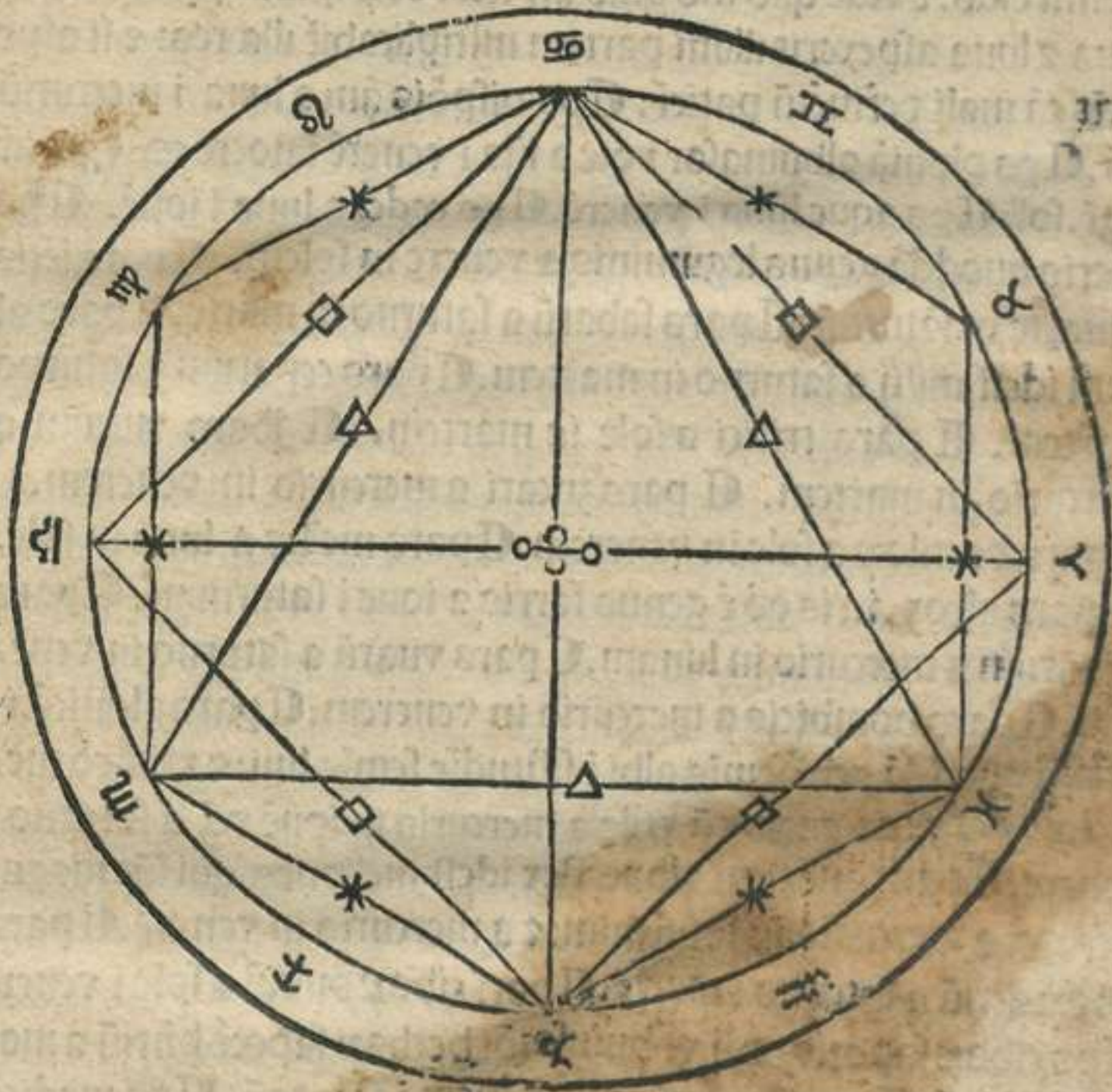

Libellus introductorius ab dilazi. i. serui gl'osi dei alchabiciij ad
 magisterium iudicioz astroz: interpretat' a Joane yspalensi: explicit
 Erhardus ratdolt Augustensis eundē ppolite emendatissimūqz
 imp'ssit. Xvij. Calen. Febr. Anno Salut' MDC:cccclxxxij Venetijs.

42

115

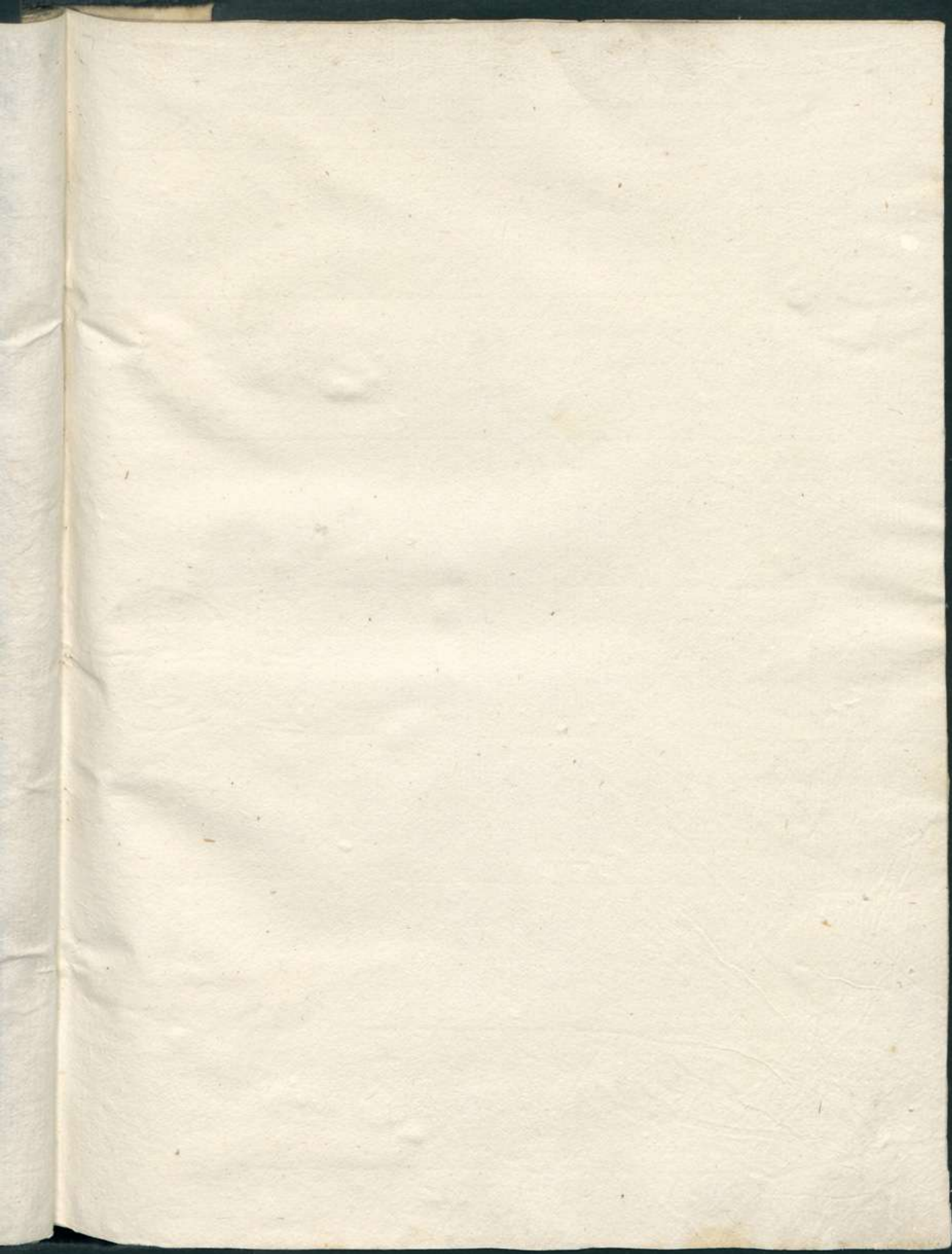

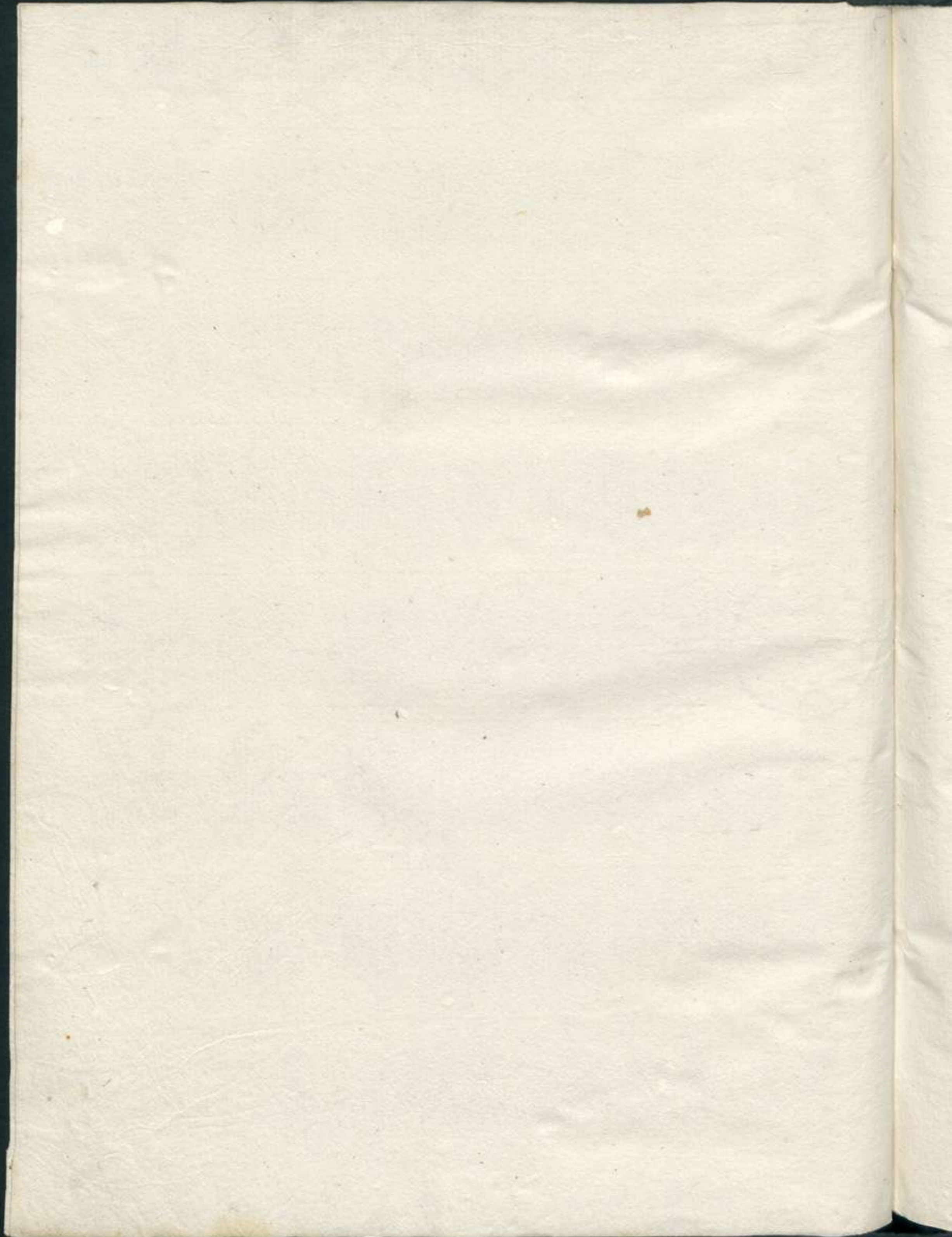

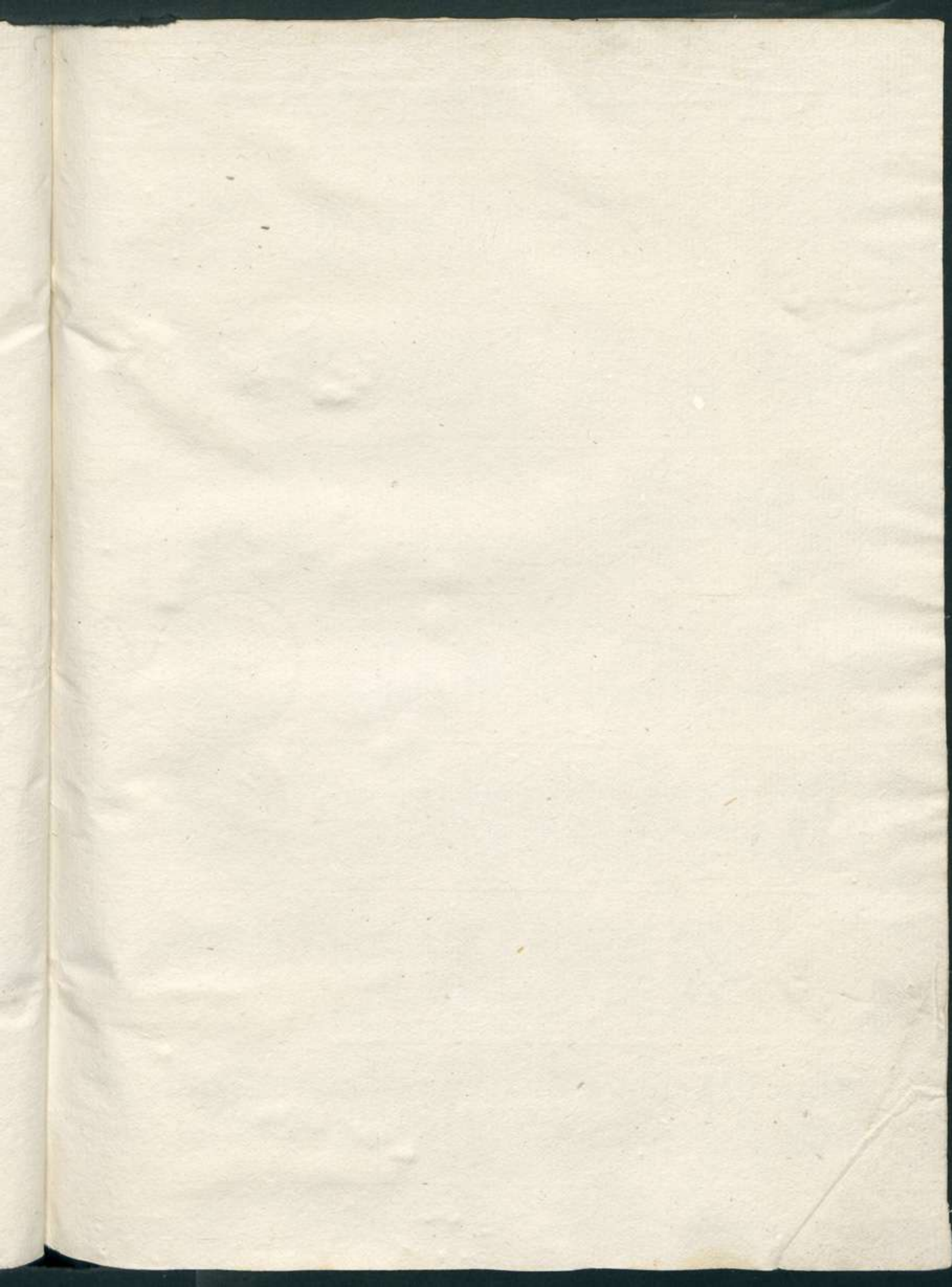

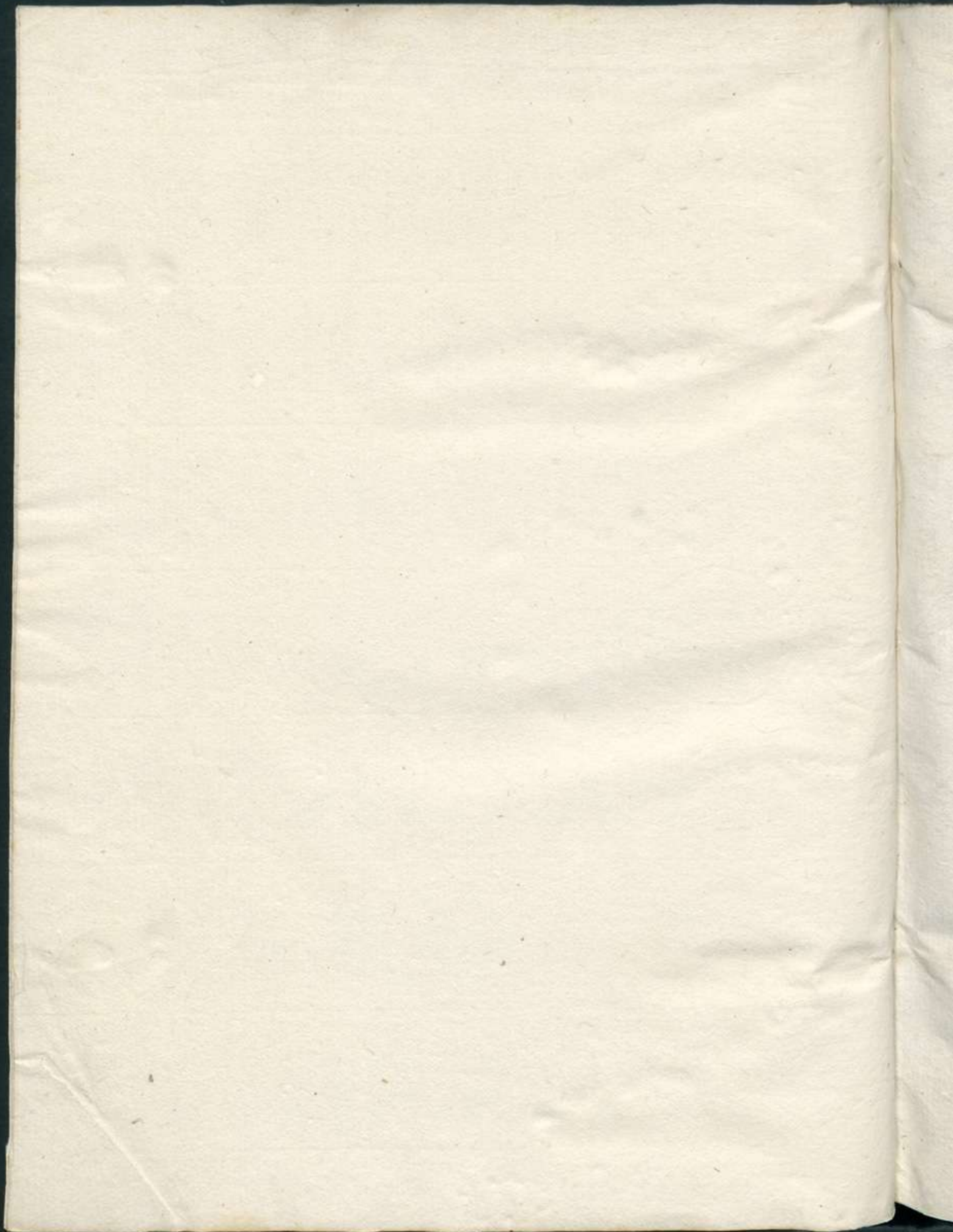

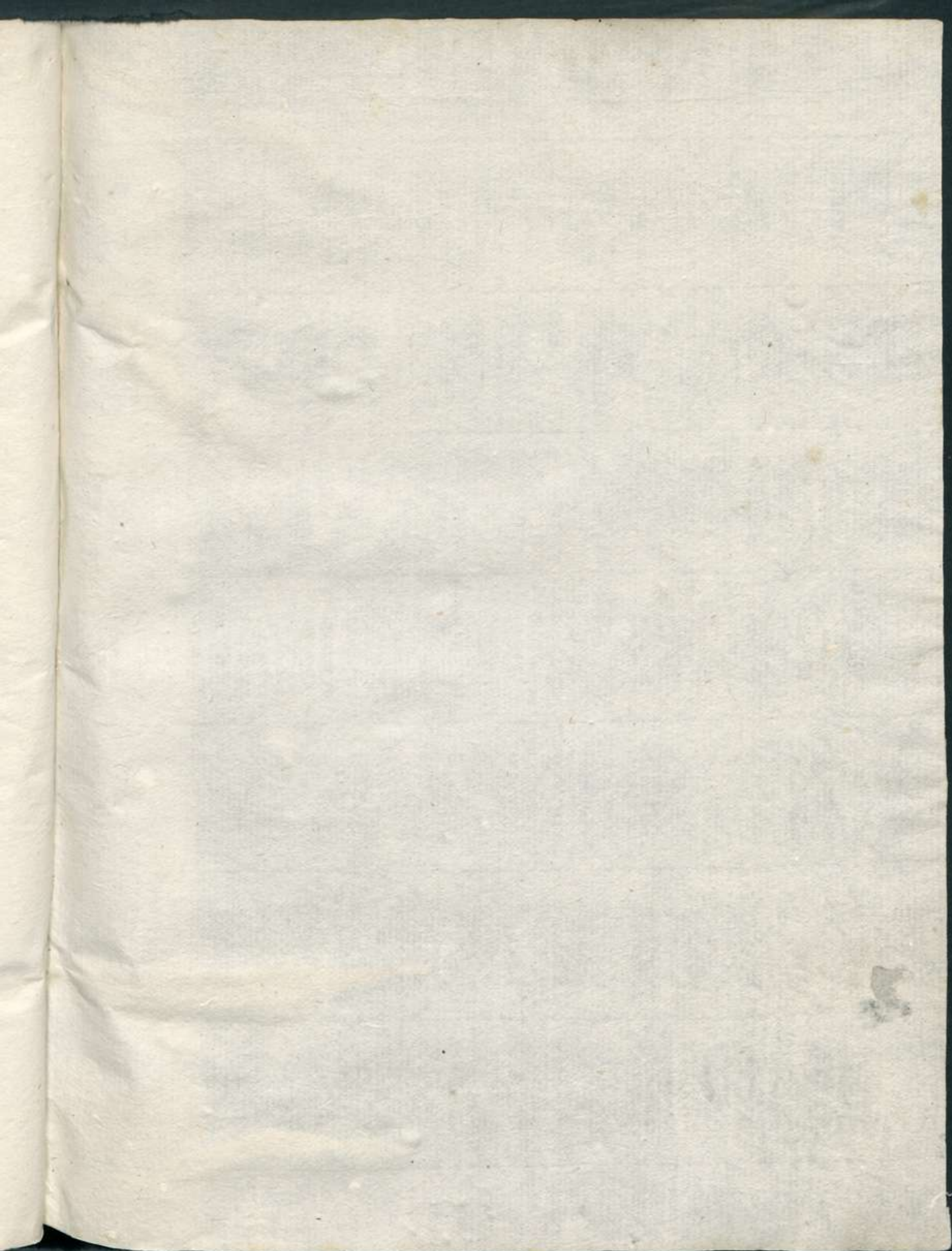

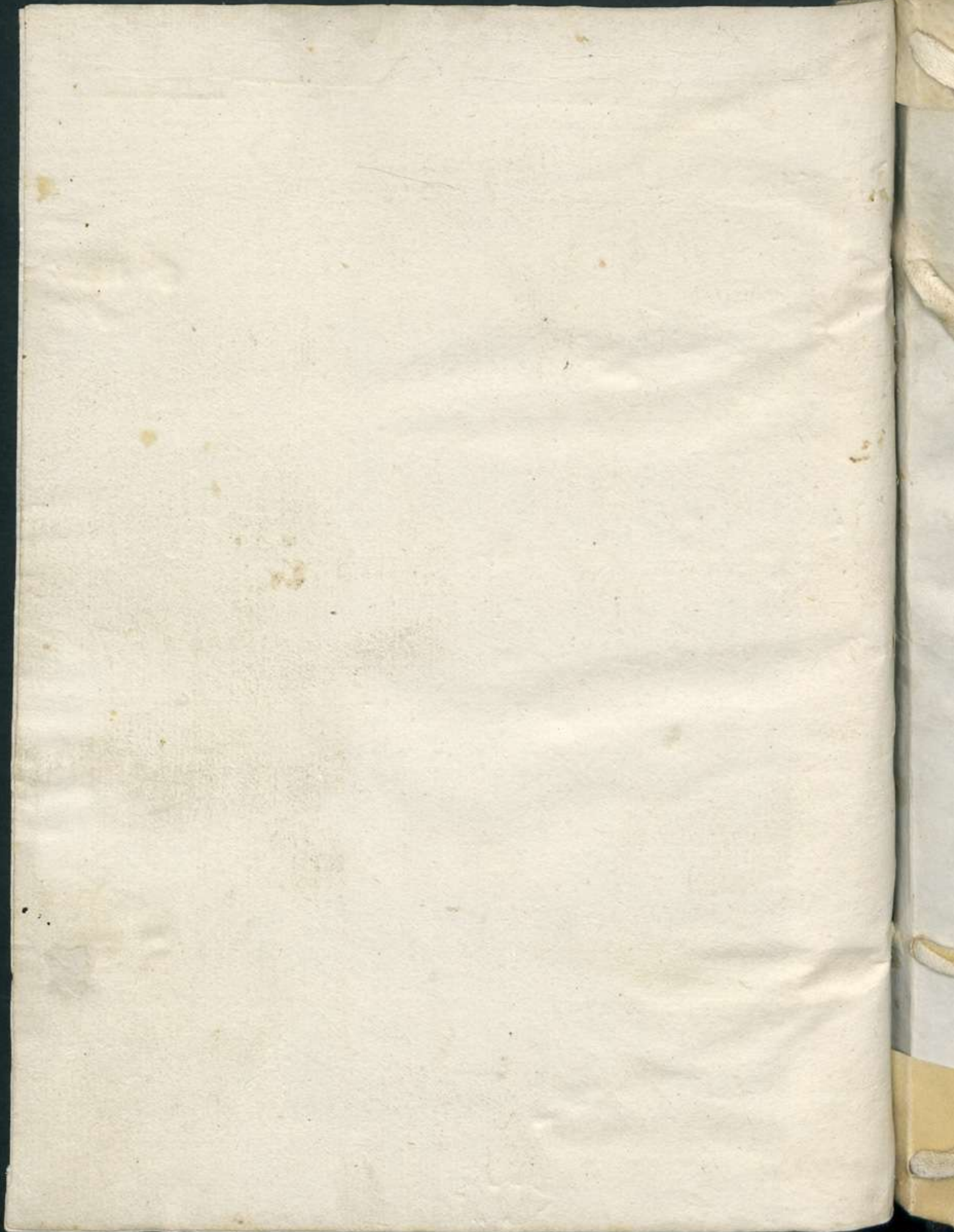



80

INSTITUT
D'ESTUDIS CATALANS
BIBLIOTECA DE CATALUNYA

Núm. 42 825
Armari Inc. 17
Prestatge

