

5961A

ELEMENTOS

1176

DEL ARTE DE PARTEAR,

COMPUESTOS

POR DON JUAN DE NAVAS.

PARTE PRIMERA.



CON LAS LICENCIAS NECESARIAS.

MADRID , EN LA IMPRENTA REAL,

AÑO DE 1795.

ELEMENTOS

1113

DEL ARTE DE PINTAR

COMPLETOS

DE DON JUAN DE BARRA

PARTES PRIMERA



FOR THE UNIVERSITY OF CALIFORNIA

LIBRARY OF THE UNIVERSITY OF CALIFORNIA

1113

T A B L A

DE LAS MATERIAS CONTENIDAS

EN ESTA PRIMERA PARTE.

I ntroduccion.	Pag. I
<i>Origen del arte de partear.</i>	V
<i>Del arte de partear entre los Hebreos y los Egipcios.</i>	VIII
<i>Del arte de partear entre los Atenienses y Griegos.</i>	IX
<i>Del arte de partear entre los Romanos.</i>	XVI
<i>Del arte de partear entre los Arabes.</i>	XXIV
<i>Del arte de partear entre los Alemanes.</i>	XXVIII
<i>Del arte de partear en Italia.</i>	XLIII
<i>Del arte de partear en Holanda , Suecia y Dinamarca.</i>	L
<i>Del arte de partear entre los Ingleses.</i>	LIX
<i>Del arte de partear entre los Franceses.</i>	LXX
<i>Del arte de partear en España.</i>	LXXXVII
<i>Condiciones necesarias á los que han de exercer el arte de partear.</i>	I
<i>De las partes de la muger que tienen alguna relacion con el parto.</i>	9
<i>De la pelvis en general.</i>	10
<i>Dimensiones de los diámetros del estrecho superior.</i>	12
<i>Del estrecho inferior.</i>	13
<i>Altura de la pelvis.</i>	15
<i>Direccion y cavidad de la pelvis entre los estrechos.</i>	id.
<i>Usos de la pelvis.</i>	16
<i>Deformidades de la pelvis.</i>	id.
<i>De los huesos innominados , ó de las caderas en general.</i>	20
<i>Del ilion.</i>	id.
<i>Del ischion.</i>	22
<i>Del púbis.</i>	23
<i>De las articulaciones de los innominados.</i>	24

<i>Del sacro y del coxis.</i>	25
<i>De las partes blandas que sirven á la generacion y al parto.</i>	29
<i>Del empeyne ó monte de Venus.</i>	30
<i>Explicacion de la lámina primera.</i>	31
<i>De los grandes labios.</i>	32
<i>De los pequeños labios, ninfas ó crestas.</i>	33
<i>Del clitoris.</i>	id.
<i>Del meato urinario.</i>	35
<i>Del orificio de la vagina y del hímen.</i>	id.
<i>De la fosa navicular, la borquilla y el perinéo.</i>	38
<i>De la vagina.</i>	39
<i>Del útero, matriz, ó madre fuera de la preñez.</i>	41
<i>De la matriz en estado de preñez.</i>	46
<i>De las trompas ó tubas falopianas.</i>	50
<i>De los ovarios.</i>	51
<i>De los nervios, vasos sanguíneos y linfáticos.</i>	53
<i>Del intestino recto, y de la vexiga de la orina.</i>	56
<i>De los músculos que ayudan á la matriz para expeler el feto.</i>	59
<i>De la menstruacion.</i>	61
<i>De la fecundidad y esterilidad de las mugeres.</i>	67
<i>De la concepcion.</i>	69
<i>Del tiempo en que se anima el embrión.</i>	74
<i>De la preñez.</i>	75
<i>De las señales de preñez simple.</i>	76
<i>De las señales del embarazo compuesto.</i>	78
<i>De las señales del mal embarazo.</i>	79
<i>De las señales del embarazo complicado.</i>	80
<i>Del falso embarazo.</i>	id.
<i>De las señales de falso embarazo.</i>	82
<i>De las señales del embarazo extrauterino.</i>	id.
<i>Del feto y sus dependencias.</i>	82
<i>Exposicion general del cráneo.</i>	89
<i>Dimensiones de la cabeza del feto.</i>	91
<i>De los movimientos de la cabeza.</i>	93
<i>Deformidades del feto.</i>	96
<i>Del modo de nutrirse el feto.</i>	97
<i>De la proporcion con que crece el feto.</i>	98

<i>Explicacion de la lámina segunda.</i>	id.
<i>De la situacion del feto en el útero.</i>	99
<i>De las dependencias del feto.</i>	100
<i>De la placenta.</i>	id.
<i>Explicacion de la lámina tercera.</i>	102
<i>Del cordon umbilical.</i>	104
<i>De las membranas.</i>	106
<i>De las aguas.</i>	107
<i>Del parto y sus diferencias.</i>	109
<i>Del parto natural.</i>	111
<i>Del modo de tactar , y de lo que se puede conocer por medio de esta operacion.</i>	112
<i>Modo de calcular por el volúmen exterior la cavidad de la pelvis.</i>	117
<i>De las causas del parto.</i>	118
<i>De las señales que anuncian el parto.</i>	120
<i>De las señales del parto.</i>	122
<i>Explicacion de la lámina quarta.</i>	124
<i>De la situacion mas propia para el parto.</i>	id.
<i>De la situacion en que se ha de poner el Comadron ó la Comadre.</i>	126
<i>Del mecanismo del parto.</i>	128
<i>Del tiempo en que se han de romper las membranas.</i>	129
<i>Modo de romper las membranas.</i>	id.
<i>Presentaciones de la cabeza en el estrecho superior.</i>	131
<i>Explicacion de la lámina quinta.</i>	id.
<i>Presentaciones de la cabeza al estrecho inferior.</i>	133
<i>Explicacion de la lámina sexta.</i>	id.
<i>Mutaciones que hace la cabeza al baxar por la pelvis.</i>	135
<i>Modo de conocer que la cabeza presenta el vértice , y en qué posicion.</i>	137
<i>Modo de conocer que la cabeza ha pasado el estrecho superior , que el parto se adelanta ó se para, y por qué causas.</i>	138
<i>Modo de gobernar la criatura al salir por el estrecho inferior.</i>	140

<i>Quándo se ha de atender á la madre ántes que á la criatura.</i>	143
<i>Tiempo de extraer la placenta quando no hay hemorragia.</i>	145
<i>Causas que dificultan la extraccion de la placenta.</i>	146
<i>Modo de extraer la placenta adberida en parte á la matriz.</i>	148
<i>Cómo se ha de tratar á la parida despues que ha salido la placenta.</i>	149
<i>Modo de cortar y ligar el cordon.</i>	152
<i>Cómo se ha de tratar á la criatura despues de ligado el cordon.</i>	153
<i>Modo de lavar la criatura.</i>	154
<i>Modo de desahogar el meconio.</i>	155
<i>Modo de situar el cordon.</i>	id.
<i>Modo de vestir la criatura.</i>	id.
<i>Modo de animar la criatura que nace como muerta.</i>	158
<i>Cómo se ha de tratar la criatura hasta que se le cae el cordon.</i>	160
<i>Modo de tratar la criatura hasta el despecho.</i>	162
<i>Del tiempo en que se han de despechar los niños.</i>	164
<i>Del régimen que han de observar las paridas.</i>	166
<i>De los casos en que la madre no puede criar.</i>	173
<i>Modo de abrir las orejas á las niñas.</i>	176
<i>Propiedades á que se ha de atender para escoger una ama de leche ó nodriza.</i>	177
<i>Explicacion de la lámina séptima.</i>	184
<i>Del parto en que el feto presenta los dos pies.</i>	185
<i>Del parto en que el feto presenta un pie.</i>	192
<i>Explicacion de la lámina octava.</i>	193
<i>Del parto en que el feto presenta las rodillas.</i>	194
<i>Del parto en que el feto presenta las nalgas.</i>	195
<i>Explicacion de la lámina nona.</i>	199
<i>Del parto de mellizos.</i>	id.
<i>Explicacion de la lámina décima.</i>	201
<i>Del parto tardio, ó retardado.</i>	202
<i>Del parto de un feto muerto.</i>	207

<i>Del parto falso.</i>	209
<i>Del aborto.</i>	212
<i>De las hemorragias que acompañan ó siguen al aborto hasta los quatro meses.</i>	219
<i>De las hemorragias que acompañan ó siguen á los abortos de mas de quatro meses.</i>	222

Aviso al Enquadrernador para colocar las láminas.

Lámina	1. ^a	frente á la página	31
	2. ^a	frente á la página	99
	3. ^a	frente á la página	102
	4. ^a	frente á la página	124
	5. ^a	frente á la página	131
	6. ^a	frente á la página	134
	7. ^a	frente á la página	185
	8. ^a	frente á la página	193
	9. ^a	frente á la página	198
	10. ^a	frente á la página	200

ERRATAS.

Introduccion.

Pag..... V.	lin..... 7.	hemorragias.	hemorragias.
Pag..... VI.	lin..... 2.	la cita 1. es la 2. y al revés.	
Pag..... VII.	ultim. lin.	Suet.....	Sue.
Pag..... IX.	lin..... 9.	<i>Tæcietetum..</i>	<i>Tæætetum.</i>
Pag..... XXXIII.	lin..... 22.	<i>forcifce.....</i>	<i>forfice.</i>
Pag. XXXVIII.	lin..... 27.	Boonhuisen..	Roonhuisen.
Pag..... XXXIX.	lin..... 32.	Levet.....	Levret.
Pag..... XL.	lin..... 6.	acaber.....	acabar.
Pag..... XLI.	lin..... 1.	Schiitze.....	Schutze.
Pag..... LIII.	lin..... 3.	Atpasia.....	Aspasia.
Pag..... LVI.	lin..... 13.	Boonhuisen..	Roonhuisen.
Pag..... LXII.	lin..... 37.	el Doctor.....	al Doctor.
Pag... LXXX.	lin..... 12.	extrcicio.....	exercicio.
Idem.....	lin..... 13.	asistó.....	asistió.

Parte primera.

Pag..... 15.	lin..... 24.	escavidad....	escavacion.
Pag..... 19.	lin.... 35.	providencia..	procidencia.
Pag..... 56.	lin..... 37.	dilataddres..	dilatadores.
Pag..... 98.	lin..... 25.	ver.....	ser.

ELEMENTOS

DEL ARTE DE PARTEAR.

INTRODUCCION.

El arte de partear es la parte de la Cirugía que enseña los medios conocidos con que se puede ayudar á la naturaleza para facilitar la expulsion de la criatura y de las partes en el parto natural, y para sacar aquella y estas del sitio donde se han formado quando la naturaleza no puede por sí arrojarlas.

El parto es una de las funciones naturales del sexo femenino, que constituye madres á las que lo han sufrido; y aunque por lo comun se executa sin peligro de las madres y de los hijos, no faltan exemplos de haber perecido aquellas ó estos, y aun todos despues de un parto feliz ó trabajoso. Estos exemplos manifiestan, que esta funcion indispensable para la propagacion, expone á las madres á perder su salud y su vida ántes de ver la sucesion asegurada.

No puede negarse que los irracionales tienen conocidas ventajas en esta parte, y que la racionalidad que hace á las señoras mugeres de superior gerarquía, influye para que tengan mas partos trabajosos: en efecto, los racionios que podian apartar de la imaginacion de las madres los riesgos del parto, y disminuirlos, suelen abultarlos si los hay, y aun fomentarlos quando no existen. Amedrentadas las unas con lo que viéron ú oyéron decir que habia sucedido á otras, en lugar de poner los medios para no experimentar lo mismo, se acobardan, y dan con esto motivo para sufrir lo que podria evitar el valor propio, y la confianza en los auxilios de las personas instruidas en el arte de partear.

Si como creemos, el Autor supremo proveyó igualmente á todos de lo necesario para conservar la vida y

multiplicar la especie, es menester confesar que todas las mugeres poseen el valor suficiente para sufrir el parto, y que en todas partes hay quien pueda auxiliár á las parturientes, al menos con animarlas y sostenerlas para que empleando todas sus fuerzas no malogren las buenas disposiciones naturales, las quales por efecto de la justa disposicion del Omnipotente, son tanto mejores, quanto son menores los auxilios humanos con que podrian ser socorridas en caso de necesidad. Esto se evidencia comparando las pocas mugeres de los lugares, aldeas, ó casas de campo que tienen partos trabajosos, con las muchas que los experimentan en las Ciudades: la robustez de aquellas aumenta las fuerzas expulsivas; el exercicio y trabajo continuados con que buscan el preciso alimento, las preserva de las malas conformaciones, de la debilidad, y aun de muchas pasiones desordenadas; mientras que la vida sedentaria, el exceso de buenos alimentos, y la delicadeza del bello sexô criado en las poblaciones grandes, al paso que estas les proporcionan la asistencia de Comadres, Comadrones y Médicos que las socorran, tienen los partos mas difíciles por las malas disposiciones de su constitucion.

No por eso diremos que el Criador excluyó á las pobres del riesgo que trae consigo el parto, y menos que no pueden tener partos trabajosos de todas especies, ni padecer las resultas funestas que les siguen: y si las padecen ¿quién podrá socorrerlas en tales casos, aunque nada freqüentes? Su domicilio distante de las poblaciones en que hay Comadres ó Comadrones instruidos, y sus ningunas facultades para satisfacer los gastos de ir á buscarlos, las imposibilita de disfrutar sus socorros, y las hace víctimas de su pobreza siempre que la naturaleza ayudada con los esfuerzos de la necesidad, ó con los que sugiere una vecina animosa y experimentada, no puede vencer los obstáculos que se oponen á la expulsion de la criatura y de las partes.

El medio pues de que las mugeres pobres no carezcan de los socorros mas precisos, es facilitar la instruccion de las Comadres, para que así se aumente el núme-

ro de las instruidas, y animar á estas á que exerzan con mayor zelo su arte ; cuidando al mismo tiempo que todos los Cirujanos no carezcan de los conocimientos necesarios para exercer como conviene esta parte de la Cirugía, cuya utilidad es superior á las demas, pues las operaciones que exíge á mas de ser muy freqüentes, pueden conservar ó quitar la vida á dos ó mas individuos, quando en todas las otras solo tienen riesgo los que las sufren, y solo á ellos se limita el beneficio.

No se puede negar que entre nuestros Cirujanos comunes padece notable decadencia el arte de partear, sin embargo de que nuestras leyes en nada ceden á las de los paises en que se halla mas adelantado. La causa mas probable de semejante atraso es porque entre los extrangeros se practica como profesion separada por hombres de iguales talentos á los de nuestros Cirujanos que abrazan al mismo tiempo el vasto campo de la Cirugía, y y no es de extrañar que ocupándose aquellos solo en partear sobresalgan á los nuestros, quando estos son llamados tal qual vez, y esta para remediar lo que la Comadre ha echado á perder, quando menos por no haber avisado en tiempo mas oportuno. Digo quando menos, porque muchas Comadres ciegas del amor propio se desdennan de llamar á quien les ayude por no tratar y concurrir con quien pudiera instruir las : otras picadas por el mal modo con que las han tratado algunos Profesores de su arte, se valen del vil despique de no llamarlos otra vez porque no les den con sus yerros en la cara, y les hagan perder el crédito que ellas tenian bien ó mal merecido.

Parece que Smellie conoció algunas de estas, pues dixo (1), que los Comadrones quando son llamados para remediar lo que no han podido las Comadres, en vez de blasfemar de su conducta, suponiéndola reprehensible, y de hacer pública su ignorancia, deben por el contrario influir quanto puedan para que los concurrentes tengan de ellas toda confianza. Esta conducta será mas

(1) *Tom. 1. cap. de las Comadres, pag. 475. edic. Frances.*

ventajosa para las pacientes , y producirá mejores efectos que la obstinada porfía en convencer públicamente á las Comadres , porque estas así tratadas llamarán con tiempo al Comadron considerándolo como su protector, que solo aspira al bien de la parturiente , remediando en lo posible los yerros que hayan cometido.

Una vez que las mugeres pobres no tienen por lo comun otra asistencia en sus partos que la de las Comadres, y que estas acompañan quando menos á los Comadrones en los de las señoras acaudaladas , el modo de disminuir los errores que por impericia ó tema cometen , será procurar instruir las ántes de permitirles ejercer su arte.

La falta de libros del arte de partear en nuestro idioma , y las pocas escuelas donde las Comadres puedan adquirir los conocimientos actuales , las indemniza de no ser mas que rutineras de las que tuviéron por maestras. La presente obra se dirige á suplir en parte esta falta , y para que pueda servir á las Comadres y á los Comadrones , se dividirá en dos partes.

La primera comprehenderá la anatomía de las partes que sirven para la propagacion de la especie en la muger , para entender las funciones con que la executa , y los vicios que las imposibilitan ó dificultan : con el mismo fin se expondrán seguidamente las disposiciones del feto y sus dependencias. A esto seguirá la division del parto y de la preñez con las señales que caracterizan cada especie. Despues se tratará del parto natural , del modo de tratar á la criatura recién nacida y á la parida , indicando cuándo se ha de atender á esta ó aquella primero , cuándo y cómo se ha de sacar la placenta: el modo de suspender el aborto y las hemorragias que le preceden , acompañan ó siguen. Tambien se incluirán en esta primera parte la exposicion de las circunstancias que imposibilitan á la muger el criar , las que debe tener una nodriza para ser buena , y cómo se han de manejar los partos de pies, rodillas y nalgas menos complicados , para que de este modo contenga lo que las comadres pueden hacer sin dificultad.

En la segunda se expondrán todas las causas que ha-

cen el parto trabajoso, y el modo de terminarlo, concluyendo con las operaciones cruentas que se pueden hacer en el último apuro. De intento he omitido el tratar de las enfermedades médicas; pero me parece que es indispensable el exponer las señales, y la curacion de la retroversion, descenso é inversion de la matriz, y el modo de suspender las hemorragias que se siguen al parto, y así terminaré con ellas mi obra, la qual dividida de este modo, el todo podrá servir igualmente para los Comadrones que no hacen otra cosa, y para los Cirujanos que exercen este arte como un ramo de su profesion.

La primera parte servirá para las Comadres, no porque las considero incapaces de aprender y practicar su arte en la extension que tiene; sino porque la falta de proporciones imposibilita á las mas el emplear con fruto sus talentos, su tolerancia de los malos ratos, su natural dulzura y eficaz persuasiva para con las de su sexô, y para deshacer en él los estorvos que fomenta el pudor, por cuyo motivo fuéron las que en los primeros siglos asistiéron á las parturientes, no recurriendo á los Médicos sino en los casos árdulos, como se deduce del siguiente compendio de la historia del arte de partear, que á imitacion de Smellie, por las razones que él expone (1), y repite Sue, me ha parecido no está demás en la Introduccion de mi obra.

Orígen del arte de partear.

Es muy probable que las mugeres se asistirian mutuamente unas á otras en sus partos, ya consolándose y animándose con palabras, ó ya ayudando á sostenerse en la situacion que les pareciera mas favorable. La diferencia en el modo de persuadir, la constancia en tolerar las incomodidades, el ánimo y la destreza en que excederian algunas, como se observa tambien el dia de hoy, darian motivo á que buscáran estas con preferencia á las demás, dándoles un nombre con que distinguir las y conocerlas.

(1) *Introd. al tom. 1.*

Los Hebreos las llamaron Hameiale Deth, segun M. Dujardin (1), ó Majalledeth, como escribe M. Sue (2), esto es, que hacen parir.

En Roma, mi patria, dice Scipion Mercury (3), les llamaron *Mamma*, voz compuesta de la partícula griega aná, que significa igualdad, y *mamma*, palabra latina, que no solo significa los pechos, sino tambien madre, porque los niños quando comienzan á hablar la llaman así, segun lo dice Caton.

Qui cibum, ac potionem buas, ac pappas vocant, et patrem tatam, et matrem mammam.

De que se sigue, que la palabra *Mamma* quiere significar igualdad á la madre. Los Latinos le llamaron *obstetrix*, *ab obstando*, porque con sus auxilios apartan los peligros que trae consigo el parto, é impiden quando menos que la criatura caiga en el suelo.

Los Franceses las llaman matronas ó mugeres sábias (sages femmes), y el último nombre les dan tambien los Ingleses (Midwifes), aunque Hamilton las intitula mugeres prácticas (the femele practitioners).

Los Italianos las denominan Comares ó Commares, porque cooperan con las madres á sacar la criatura del seno materno. Tambien las llaman Levatrici porque ayudan á las parturientes en los partos.

En Alemania las llaman Haebammen, dimanado de Heben, que significa ayudar.

En la antigua lengua Céltica las llamaban Mandie-gues, que quiere decir gobernadoras de las madres.

Nosotros las llamamos Parteras ó Comadres. Parteras porque asisten á los partos, y Comadres porque ayudan á las madres; no obstante, como tambien llamamos Comadres á las que tienen las criaturas quando reciben el agua del santo Bautismo para no confundirlas, á estas se nombran Comadres de agua de Bautismo, y á las Parteras Comadres de parir. Tanta es la analogía de la voz Comadre, que seguramente el mas antiguo daria origen al otro.

(1) Essay. Historiq. tom. 1. prefac. pag. 7.

(2) Hist. de la Chirurg. tom. 1. pag. 69.

(3) La Comare levatrice pag. 80.

Como nosotros recurrimos al Dios verdadero directamente, ó por la intercesion de los Santos, para que alivie los dolores del parto y lo facilite, los antiguos recurrían á sus fingidos Dioses y Diosas protectores de las parturientes. Los Dioses que llamaban de los esfuerzos los representaban tres figuras arrodilladas delante de la silla de Minerva, y los miraban como presidentes de las que estaban pariendo (1).

El número de las Diosas era mayor, porque á mas de Juno que era la superior bienhechora, Mena, Luna ó Lucina protegían las embarazadas hasta la hora del parto, y en éste, despues de quitarse los vestidos ordinarios, se ponían á parir, é invocaban á Eugenia, ó á Fluonia, encargando que nadie de la casa tuviera las piernas ni los dedos cruzados, porque esta postura impedía el parto: así, dice Ovidio (2), que Juno estorbó el parto de Alomene, haciendo que Lucina, en vez de darle socorro, pusiera la rodilla izquierda sobre la derecha, y cruzára las manos. Quando el feto presentaba los pies, situacion mala en su concepto, hacían sacrificios á Prosa, y en otras situaciones á Posrma ó Antevorta, Diosas que tomaban el nombre de la situacion, que las creían protectoras.

Isis, ó Io de los Griegos, y Cibeles de los Romanos era tambien invocada en los partos; pero Lucina era la favorita, porque Latona su madre la parió arrimada á una palma vieja, y la recién nacida facilitó el parto de su hermano mellizo Apolo. Aun todavía en 1739 hicieron los Franceses versos á Lucina quando la Reyna parió al padre de Luis XVI (3).

(1) Nixi Dei appellantur tria signa in Capitolio ante sellam Minervæ genibus nixa, velut præidentes parientium nixibus.

(2) Dextroque et poplite lævum, pressa genu, digitisque inter se pectine junctis, sustinuit partus.

(3) Suet. tom. 1. pag. 181.

*Del arte de partear entre los Hebreos
y los Egipcios.*

Aunque las Hebreas mientras estuviéron en cautiverio, y despues que saliéron de él, no consta que tuvieran otra asistencia en los partos que la de las Comadres; los socorros de estas se reducian á mantenerlas en cierta situacion, á dar sus manos á las parturientes para que se afianzáran de ellas, á esforzarlas, é infundirlas valor y confianza con promesas agigantadas, aunque despues se murieran, como lo dice la sagrada Escritura de Rachél (1).

La misma Escritura refiere que á Thamar en el parto de dos mellizos le asistió una Comadre (2).

Todos refieren como prueba de que los Hebreos mientras estuviéron en Egipto no tuviéron mas que Comadres, el encargo que hizo Faraon á Séfora y á Fuha, Comadres muy hábiles, segun Orígenes, de matar todos los varones para extinguir la raza Hebrea. Estas Comadres no habiendo querido executar lo que les habia encargado Faraon, y arguyéndoles de que no lo hacian, se disculpáron diciendo que las Hebreas todas parian sin Comadres (3). Si esta respuesta no fué pura disculpa, ó si las Hebreas noticiosas del encargo, no se determináron á parir solas ántes de llamar á una Comadre que podia matarles sus hijos: ellas aun se ayudaban mutuamente unas á otras. Coincide con este pensamiento lo que en el libro primero de los Reyes se dice de Finée, hija de Helí, gran Sacerdote de los Hebreos (4).

(1) *Gênes. cap. 35. vers. 17. y 19.* In qua cum parturiret Rachel, ob difficultatem partûs periclitari cœpit, dixitque ei obstetrix, noli timere, quia et tunc habebis filium. Mortua est ergo Rachel.

(2) *Genes. cap. 37. vers. 27. y 28.* Instante autem partu apparuerunt gemini in utero, atque in ipsa effusione infantium, unus protulit manum, in qua obstetrix ligabit coccinum &c.

(3) *Exod. cap. 1. vers. 19.* Non sunt Hebrææ, sicut Egypitiæ mulieres. Ipsæ enim obstetricandi habent stientiam, et priusquam veniamus ad eas, pariunt.

(4) *Cap. 4. vers. 19. y siguientes.* Nurus autem ejus uxor Phinées

Los Egipcios, segun Herodoto y Gudio en su disertacion sobre el origen de las Comadres Hebreas, aunque consta que tenian un Médico para curar las enfermedades de cada parte del cuerpo, dándole el nombre de la parte cuyas enfermedades curaba, no consta que tuvieran Parteros; sin embargo su comercio con los Griegos da motivo para pensar, que los tendrian como estos, porque los pueblos toman mutuamente alguna cosa de las costumbres y usos de aquellos con quienes tienen trato y comercio.

*Del arte de partear entre los Atenienses
y Griegos.*

Platon en su *Tæcietetum* habla de las funciones de las Comadres Griegas, siendo una de ellas el efectuar los casamientos despues de registrar los novios, y considerarlos capaces de propagar la especie. Hipócrates hace tambien mencion de las Comadres, las quales aun estaban en posesion exclusiva de su arte en tiempo de Aristóteles, en cuyo concepto y en el de otros las Comadres de Atenas eran muy hábiles y estimadas, no obstante que segun este Filósofo su ocupacion se limitaba á cortar el cordon umbilical (1), para lo qual no es menester mucha habilidad, y así es de creer que este autor quiere significar que las Comadres no practicaban otras operaciones. Esto lo prueba el que otros escritores aseguran que las Comadres usaban de medicamentos internos para hacer á las mugeres estériles, y abortar á las que no querian hacer público su embarazo; costumbre que se conservaba en tiempo de Hipócrates, y que él pretendió desterrar, jurando y haciendo jurar á sus discípulos el no mandar semejantes medicamentos, no obstante que en el libro de *Natura pueri* confiesa haberlos dado á una Música, contradiccion de que le indem-

prægnans erat, vicinaque partui, et audito nuntio... incuravit se, et peperit, irruerunt enim in eam dolores subiti... in ipso autem momento dixerunt ei mulieres, quæ circa eam stabant &c.

(1) *Hist. animal. lib. 7. cap. 10.* Universum obstetricum negotium est omphalotomia.

niza M. Peyrille (1), diciendo que como ciudadano usó una vez de la libertad sostenida por la costumbre, de la qual abjuró como Filósofo, y como Maestro.

La Comadre que sobresalió en el conocimiento de estos medicamentos fué Aspasia, de quien Aecio (2) nos ha trasmitido algunos fragmentos. Ella distinguia por el tacto las diferentes obliquidades de la matriz. Los primeros medicamentos que usaba en las mutaciones de situacion de esta víscera eran los que aplicaba en la inflamacion; pero despues quando la mutacion era hácia abaxo, mandaba reducirla con un dedo metido por el ano, y mantenerla reducida con un pesario. Si la inclinacion era á un lado, mandaba acostar la paciente sobre el otro, y traerla con un dedo metido en la vagina á su situacion natural.

Plinio habla entre otras de una Comadre famosa llamada Laidis, la que creia opuesto á las leyes humanas y divinas usar de los remedios expresados, quando otra llamada Elephantidis no escrupulizaba el darlos. Tambien hace mencion de Artemisa, Reyna de Caria, y de otra tan famosa, que mereció el nombre de conservadora ó salvadora.

Segun Platon preferian en Atenas para Comadres á las mugeres que habian parido, porque estarian mas prontas, y serian mas compasivas en socorrer y ayudar á las que se hallaban en el conflicto que ellas habian ya experimentado.

En la obra intitulada *Harmonia Gynæciorum* se hallan varias recetas mezcladas con los consejos de Moschion y Priciano, sacadas de los escritos de una Cleopatra, de quien Galeno hace tambien mencion, sin determinar si fué la Reyna de Egipto, como algunos creen, porque en el prefacio de la citada obra habla el autor de Arsinoe, como hermana de la Reyna expresada.

Los yerros que tal vez cometerian las Médicas-Comadres darian motivo á que el Areopago prohibiera á

(1) *Hist. de la Chirurg. tom. 1. pag. 294.*

(2) *Tetrabil. cap. 27. pag. 768.*

las mugeres y á los esclavos el aprender la Medicina (1).

En este tiempo Agnodice aprendió con Herophilo el arte de partear, y en trage de hombre asistia á las parturientes, á quienes se daba ántes á conocer, y la llamaban por vengarse de los que pretendian violentar el pudor del bello sexô, y obligarlo por falta de Comadres á parir delante de los Médicos: estos sospecharon el engaño por los pocos partos á que los llamaban, y acusaron á Agnodice de que siendo Eunuco, segun su exterior, corrompia las buenas costumbres de las señoras. El Arcopago completo impuso á Agnodice la pena de la ley, aunque manifestó ser muger y no eunuco. El bello sexô mas distinguido de Atenas, sentido de este decreto, se presentó al Senado manifestándole la temeraria resolucion de que primero se dexaria morir, que llamar á los hombres para que le asistieran en los partos. Semejante despecho consternó al Senado, y éste revocó la sentencia dada contra Agnodice, y expidió segundo decreto permitiendo á las mugeres el exercicio de la Medicina en las enfermedades de su sexô.

La prohibicion de que las mugeres y los esclavos exercieran la Medicina, es la prueba mas convincente de que habia hombres que exercieran el arte de partear, pues no es de pensar que un conjunto de sábios como el que componia el Senado de Atenas tuviera por demas este arte, y que juzgándolo necesario, hubiera prohibido á las mugeres su exercicio, sin estar seguro que habia quien lo exerciera con algunas ventajas.

El decreto segundo no expresa que se privára á los Médicos la práctica de este ramo de su profesion, y así concedido que estos asistiéron á las parturientes que quisieron llamarlos durante la prohibicion de las mugeres, estas se considerarian despues como asociadas de los Médicos en los casos árduos, aunque ellas pudieran asistir solas á los partos comunes, que es como se conservan el dia de hoy en las naciones cultas.

(1) Athenienses caverant ne quis servus, aut foemina artem medicam disceret.

Segun lo expuesto , los hombres exercian ya el arte de partear quando el Areopago prohibió á las mugeres el exercicio de la Medicina ; lo exerciéron durante la prohibicion , y lo habrán exercido despues , quando menos en casos espinosos , como lo es el sacar el feto muerto &c. ; y así por mas que los historiadores oculten los autores de los garfios que ya se conocian en tiempo de Hipócrates , no carece de probabilidad que serian los hombres , porque no sirviendo los instrumentos mas que para suplir la falta de fuerzas , y de provisiones para asir y afianzar con las manos la cabeza de la criatura , los hombres que debian sacarla serian los que conoceria la insuficiencia de sus manos , é inventarian con que suplirla.

Las Médicas Griegas , segun lo nota Galeno , diéron á los afectos histéricos de su sexô el nombre de Mal de Madre , el qual adoptáron despues los Médicos. Sin embargo estas Médicas parece que solo curaban los males de madre ligeros , y que en los de alguna consideracion recurrian á los Médicos , y se retiraban ellas , como lo dice Marcial (1).

Histericam vetulo se dixerat esse marito.

Protinus accedunt Medici , Medicæque recedunt.

Las mugeres exercen hoy la Medicina y el arte de partear en todas las Islas Griegas , ya sea sirviéndose de recetas particulares , ya de algunos simples que conocen por rutina , y no obstante las respetan y estiman mucho los Griegos (2).

Las Griegas , dice Platon , creen que las Comadres pueden aliviarras ó excitarles los dolores con medicamentos y con encantos (3).

Lo que las Médicas dexáron sobre los partos fué muy poco. Plinio habla de algunas que dexáron escritos remedios para abortar. Galeno hace á una , llamada Maïa,

(1) *Lib. 1. epitom. 72.*

(2) *Voyage Literaire de la Grec. par M. Guys. tom. 1. pag. 270. segunda edicion.*

(3) *Quin etiam medelis et incantationibus partus vexationes excitare mollireve valent obstetrices.*

autora de un medicamento seco para las ragadas y los condilomas.

No es de extrañar que las Comadres hasta el tiempo de Hipócrates hubieran adelantado poco su arte, quando en Atenas la recompensa era un pan seco, y quando los Médicos mas bien recompensados no lo adelantaron mucho, y sírvanos de prueba el Padre de la Medicina, el divino Hipócrates. En efecto, suponiendo á este venerable anciano instruido en el arte de partear, no menos que en lo demas del de curar, y que reunió los conocimientos de sus predecesores y sus contemporaneos con los propios, en su tiempo se confiaba mas de lo justo en la virtud de los medicamentos para terminar los partos.

Sus escritos respiran su genio observador, y sus progresos hubieran sido sin comparacion mayores si la teoría de su tiempo hubiera ayudado á su constancia en observar, á su prolixidad y exáctitud en referir, y finalmente, si el tiempo le hubiera permitido deducir las conseqüencias, hacer las aplicaciones de los hechos que acumuló, y explicar sin necesidad de interpretaciones las sentencias que dexó en sus aforismos, cubiertas con un velo, á cuyo través se descubre mucho; aunque miradas como se nos presentan, algunas parecen verdades comunes aplicables á todo, y otras errores crasos tomadas en toda su extension.

Sin embargo él aclaró algo el arte de partear, é hizo su práctica menos arriesgada que lo era anteriormente.

Hipócrates reduce á tres las posiciones del feto, que son presentándose de cabeza, de pies, ó al través. La primera posicion es la que mira mas propia para el parto: la de pies la tiene por peligrosa para la madre, para el feto, ó para entrambos (1). En la presentacion transversal el parto le pareció imposible no mudando la situacion, para lo qual mandaba poner la muger sucesivamente en varias situaciones, y sacudirla teniendola entre quatro asida por los extremos; dexándola despues

(1) Grave est si in pedes processerit, et sæpe aut matres pereunt, aut pueri, vel ambo.

las manos libres , y acostada sobre la cama la sacudian mas sosteniendola por los pies. Quando los medicamentos y los sacudimientos no mudaban la situacion , mandaba introducir la mano con las uñas bien cortadas, untada con un cerato , y armada con un instrumento cortante llamado uña , con el qual separaba primero los brazos , y los sacaba : despues abria el vientre y sacaba las entrañas : luego tiraba de la cabeza entera ; y si no podia sacarla así , la deshacia para sacarla en pedazos, cubiertos con las tenazas para no lastimar á la muger con sus puntas.

Casi del mismo modo se portaba quando la criatura teniendo ya fuera una parte , no salian las demas. En la presentacion de cabeza ordenaba , que ántes de romperla se buscára la boca , y con los dedos metidos en ella, se tirára del todo.

Quando el feto estaba muerto , aconsejaba tambien fixar un garfio para ayudar á sacarlo poco á poco.

En no saliendo por sí la placenta poco despues de la criatura , mandaba estornudar á la muger , y quando esto no bastaba , la hacia sentar en una silla alta , y poner la criatura pendiente del cordon umbilical sobre lana bien esponjada, á la altura proporcionada, para que al caer sobre ella empezára á tirar del cordon conforme el peso de la criatura hacia baxar la lana. Tambien ideó poner las criaturas sobre dos vexigas llenas de agua y cubiertas con lana ; las quales vaciándose poco á poco por un pequeño agujero hecho al intento , se iban baxando , y la criatura tirando de la placenta por el cordon. Si el cordon se rompía , mandaba atar á la porcion que correspondia á la placenta , un peso que supliera el de la criatura. Este era , segun Hipócrates, el mejor modo de tirar suavemente de la placenta , y asegura que nunca vió producir accidente alguno ; pero si de este modo no salia , decia que la muger sentiria dolores de vientre, le sobrevendrian escalofrios y calentura ; pero todo cesaba en arrojándola, como sucedia comunmente del sexto al septimo dia, y algunas veces ántes.

Él conoció que los tumores poliposos impiden algu-

nas veces el parto , y que es necesario cortarlos ántes, tomando para corregir el mal olor vino con anís en ayunas , y con simiente de peregil para calmar los dolores. La evacuacion anticipada de las aguas la tuvo por causa de un parto trabajoso ó pesado.

Hipócrates aconseja no cortar el cordon umbilical hasta que la criatura haya llorado , estornudado , orinado , ó hecho algunos movimientos , quando ha tardado mucho en nacer, ó se ha usado de máquinas para sacarla, en cuyos casos sale endeble , y suele vivir poco , no obstante no se ha de precipitar la operacion, pues las señales de vida que no se manifiestan por el pronto , lo suelen hacer con el tiempo.

El descubrió bien los síntomas de los abortos forzados , y las señales de la muerte del feto en la matriz. El descenso de esta entraña lo conoció , y distinguió bien sus grados , aconsejando el reducirla con la mano quando la situacion y quietud no bastaban.

Esto es lo que se colige de los escritos de Hipócrates , ó que pasan por suyos , en quanto á la práctica del arte de partear. He omitido de intento exponer los medios que aconseja para conocer la esterilidad , para tener hijos varones , ó hembras , porque no hagan uso de ellos en detrimento de la salud de las señoras los que piensan que Hipócrates no pudo errar.

Los contemporaneos , los descendientes y discípulos de Hipócrates no dexáron cosa digna de notar sobre la teoría y la práctica de los partos. Aristóteles que vino despues , dixo algo sobre la fisiología de las funciones del sexô femenino , y dió algunas noticias de las Comadres.

Erasistrato , nieto de Aristóteles , segun Plinio , y el Cartaginense Herofilo , aunque adelantáron en la Anatomía , y el último enseñó á Agnodice , no dexáron á la posteridad cosa alguna de este arte. Lo mismo sucedió con Hicesio , que tuvo escuela en Smirna en tiempo de Augusto , con Straton , Apolonio y Xenofon , discípulos de Erasistrato. En la misma clase se pueden colocar Zeuxis , Demóstenes , Zenon, Mantias, Callitonax , Calli-

maco , y Bachios de la secta de Herofilo , y á Serapion autor de la secta empírica, con Glaucias y Heraclido de Taranto adictos á ella.

Ni Arcagato , ni Asclepiades , Médicos Griegos que pasáron á los Romanos , ni Triphon el padre , Evelpisto y Meges , Cirujanos hábiles de Roma , dexáron cosa digna de notar en este ramo de sus profesiones , y así estuvo en una grande inaccion hasta el tiempo de Celso , por donde comenzaremos la historia de los Romanos.

Del arte de partear entre los Romanos.

No consta expresamente que los Romanos tuvieran en los primeros siglos Comadrones , y no admite duda que tuviéron Comadres. Plauto y Terencio hablan en sus Comedias de las Comadres ; y el último en su comedia la Andria da papel á Lesbia , suponiendola Comadre , que viniendo á visitar á la recién parida Glycerio , le manda hacer todo lo que le ha ordenado , y se despide hasta la vuelta (1).

Glutero, Reisenio, y Gaspar Bartolino dicen , que habia muchos sepulcros con inscripciones que declaraban habian sido Comadres las que en ellos estaban enterradas.

El que Augusto hubiera llamado al Médico Antonio Musa para que acelerára el parto de Livia , y el que ya se hubiera practicado la operacion cesárea , no son pruebas decisivas de que los hombres exercian el arte de partear, como quiere M. Sue (2): ellas prueban tan poco que no se puede inferir legítimamente la consecuencia que deduce este autor; porque ¿quién dirá que Ladron de Guevara fué Comadron porque sacó á Sancho primero de Navarra por la herida que hiciéron á su madre los Sarracenos? ¿y quién asegurará que este ú otro accidente semejante no sucedió á la madre de Cesar, y á la de Manlio Torquato? y aun quando así fuera, ¿no pudo haber una muger animosa y exercitada en partear, que como Maria Do-

(1) Quod jussi ei date bibere, et quantum imperavi date: mox ego huc revertar.

(2) Tom. 1. pag. 63. y 70.

nally hiciera la operacion (1), ó una Comadre que la practicára como Madama Faldrin? Pues si estas en tiempos que habia Comadrones las han hecho salvando las vidas á las pacientes, ¿por qué no podrian haberlas hecho á las difuntas Romanas otras mugeres? Lo único que se puede responder es, que los historiadores refieren el hecho, y callan el autor, lo qual hace sospechar que no seria de su sexó.

Augusto si recurrió á Musa, fué para pedirle consejos (2), lo mismo que sucede hoy donde no hay mas que Médicos, y así no podemos inferir que Musa era Comadron, como vemos que no lo son los Médicos, aun siendo los primeros llamados en nuestros dias; mas podemos asegurar que no habia Comadrones quando no los llamáron ántes ni despues de Musa, y que á este lo llamáron como puro Médico para consulta. En aquel tiempo se usaba ya el tener una sala adornada para el parto, y que la parturiente se mudára de ropa en llegando este lance, como lo manifiesta el siguiente verso de Plauto:

Vosmet jam videtis : ut ornata incedo puerperio.

En la misma comedia se presenta una parturiente pidiendo le den los zapatos, ó mandando se los quiten, como corrigió Pistor.

Algunos fundados en este verso de Prudencio: *Jam gravidæ fulcrum geniale paratur*, dicen que las Romanas tenian una cama donde parian y pasaban el sobreparto, á la qual llamaban, segun Servio, *genialis*, ó *genitalis*. La magnitud de las camas, el ser de marfil ó carey entre los comunes, de plata ú oro entre los ricos, el tener colchas bordadas con franjas de oro, el cubrirlas con flores, el ponerlas, como dice Juvenal, delante de los jardines (3), en los patios y á la entrada de las casas, como especifica Catulo (4), mas indica que servian de respeto, ó para despues del parto, que mien-

(1) Esta muger hizo la operacion cesárea el año 1739.

(2) In consilium vocatus fuit Antonius Musa pro partu accelerando.

(3) Tyriusque palam genialis in hortis sternitur. *Satir.* 10.

(4) Si tamen adversum mutavit janna lectum,

Sederit aut nostro cauta noverca toro.

tras éste duraba. Quizá se usaria en aquel tiempo poner á vista de los curiosos estas camas, como se suele hacer hoy con la canastilla de los Grandes.

Aunque ántes de Celso parece que hubo un Teodoro Prisciano que escribió de los partos, no tenemos mas noticia que lo que nos dixo el primero, y así començaremos por Celso la continuacion de la historia. Celso, pues, que vivió en tiempo de Augusto, ó de Tiberio, que por su estilo elegante y conciso mereció que le llamáran el Ciceron de los Médicos, y por su sabiduría el Hipócrates latino; á mas de lo que tomó de éste en orden á los partos, fué el primero que dixo contra la opinion comun, que un feto muerto podia sacarse sin los garfios. (1).

Tambien le es propio el método de dilatar gradualmente el orificio del útero, metiendo primero el dedo índice, despues de éste otro, luego tres, y continuar así hasta introducir toda la mano (2).

Celso descifró bien el modo de servirse de los garfios para sacar el feto muerto, y advirtió el riesgo de la parturiente si el instrumento se escapaba del sitio donde se habia fixado, el qual puede ser la boca, las orbitas, y aun la frente (3).

Quando el feto se presentaba de pies, lo dexaba salir así, y quando venia de través procedia casi como Hipócrates. Para sacar la cabeza quedada en la matriz, aconsejaba fixarla y empujarla comprimiendo el vientre de la muger, y para evitar lo que podia sobrevenir á esta compresion, mandaba frotarle despues la parte con agua rosada y vinagre.

(1) In pedes quoque conversus infans, non difficulter extrahitur, quibus apprehensis, per ipsas manus commodè educitur.

(2) Medicus unctæ manus indicem digitum primum debet inserere, atque ibi continere, donec iterum id os aperiatur, rursus alterum digitum dimittere debet, et per easdem occasiones alios, donec tota esse intus manus possit.

(3) Tum si caput proximum est, demitti debet uncus undique lævis, acuminis brevis, qui vel oculo, vel auri, vel ori, interdum etiam fronti rectè injicitur, donec attractus infantem educit. Atamen . . . ore vulvæ non emittente eum, infans abrumpitur, et unci acumen in ipsum os vulvæ dilabitur, sequiturque nervorum distentio, et ingens periculum mortis.

Él trató del modo de situar la muger para estas maniobras, advirtiéndole que estuviera cara á cara del operador: que le mantuvieran las extremidades calientes, y que la maniobra se hiciera ántes que hubiera inflamacion.

Para sacar la placenta mandaba tirar con suavidad del cordon umbilical, y si así no salia, meter la mano para desprenderla y sacarla entera.

Areteo de Capadocia, que segun Wiggan, vivió en tiempo de Trajano, ó quando mas tarde en el de Adriano, escribió sobre las enfermedades de mugeres. Él dió indicio de la membrana decidua, segun lo que dice Peyrilhe (1).

Sorano de Éfeso, el primero de cinco ó seis Médicos que hubo de este nombre, no escribió directamente de los partos, como lo hizo otro de los Soranos, tambien de Éfeso, que fué mucho posterior, segun Suidas. Éste Sorano concedia la extirpacion de la matriz, y su relaxacion, dando por causas de la última los embarazos continuados, y el parto de un feto mayor de lo comun. Aunque negó la existencia comun del hímen, concedió que contra el órden natural se formaba una membrana que tapaba exáctamente la vagina, á cuyo vicio llamó imperforacion.

Las que tienen la matriz relaxada, dice, con dificultad conciben, abortan fácilmente, y si llegan á parir, sus hijos son débiles y enfermizos.

En la obra *Harmonia Gynæciorum*, hay un tratado de las partes de la generacion, y de las enfermedades de mugeres, de Moschion; pero no consta que sea del que dice Galeno, despues de Sorano, que escribió de los afeytes de las señoras, y del que describe un colirio para la epífora, como tampoco si es el Moschion de quien hablan Plinio y Plutarco. Leclerc, y Haller lo hacen anterior á Galeno, Astruc y Schênkio posterior. Peyrilhe sigue á Leclerc, y cree que el engaño de hacerlo posterior proviene de tomar toda la obra por del

(1) *Hist. de la Chirurg. tom. 2. pag. 219.*

tiempo en que podian verificarse las adiciones y supresiones que hizo el que la extractó mucho despues, cuyo extracto es el que se conserva (1). La obra de Moschion como se nos ha transmitido está dividida en dos partes : la primera trata de la preñez , de las enfermedades que impiden la concepcion , de las del embarazo, y del parto. En la segunda se exponen las enfermedades de mugeres en los demas tiempos. Cada una de estas partes está dividida en muchos capítulos , distribuidos con un órden muy metódico , de modo que este tratado se puede tener por el mas antiguo de los que poseemos , aunque todos se quejan de que la edicion griega de Wolfio (2) está falta , y la latina que traduxo un Médico Judío, es obscura en muchos pasages (3).

Moschion quiere que las Comadres estén bien instruidas en las humanidades , que á imitacion de Cleopatra sean estudiosas, aseadas, fuertes, laboriosas, diestras, compasivas, vergonzosas, de buena memoria, y sin defecto corporal que las haga despreciables.

Él describió bien las causas de la esterilidad, y conoció que unas se curaban con los medicamentos, y otras con el instrumento cortante. Aunque creyó que habia medicamentos abortivos, no se servia de ellos sino quando se manifestaban las señales del aborto, en cuyo caso se habian de dar por mas que lo repugnáran las pacientes.

Moschion ponía á las mugeres para parir en una silla, sobre los muslos de otra persona, ó al través de la cama, sostenidas por ayudantes, los quales á mas de sujetar la parturiente, le debian comprimir uniformemente el vientre mientras la Comadre tiraba de la criatura.

Quando las membranas tardan en romperse, mandaba romperlas con las uñas, y agrandar la abertura con los dedos. Las señales del parto las descifró bien, é igualmente declaró lo perjudicial que es el exercicio,

(1) *Hist. de la Cbirurg. tom. 2. pag. 284.*

(2) Bale, 1566.

(3) *De muliebribus affectibus, græc. et latin. Basil. 1538.*

los baños, y los alimentos, aunque se engañó en el por qué. Luego que salía el feto, mandaba cortar el cordón umbilical con un escalpel, en lo que se opone á la práctica de los primeros hombres, que lo separaban con vidrios, con amianto, con puntas de caña, ó con cortezas de pan duro, &c. instrumentos que mas aserraban que cortaban. Despues de cortado el cordón mandaba exprimir la porción que correspondia al feto ántes de ligarlo, práctica que Riolano, el Caballero Digby, Levret, y Bajon han mirado como el medio seguro de libertar á los niños de la palidez que viene á los recién nacidos, de que padezcan la convulsion, que llamamos varillas, las viruelas y el sarampion. Hasta aquí del parto fácil.

En los partos difíciles mandaba poner la parturiente en una cama algo mas dura que la comun; acostada de espaldas, quando la cabeza de la criatura estaba sobre los pubis; sostenida sobre las rodillas y el pecho, quando la cabeza estaba hácia el sacro ó la muger era gorda; acostada sobre el lado derecho quando la criatura estaba inclinada al izquierdo; y al contrario si la inclinacion era hácia el derecho.

El especificó las causas del parto difícil que provienen de la madre y de la criatura, distinguió las diferentes posiciones, y tuvo por la mejor en la que el feto presentaba la cabeza teniendo los brazos á lo largo del cuerpo, y los pies juntos; siendo la que le sigue en la que estos vienen delante.

Quando las manos venian delante, aconsejaba reponerlas metiendo las del operador á lo largo de los brazos, y empujándolos hasta dexarlos arrimados á los costados. Peyrilhe cree que Moschion y Cleopatra no practicáron esta maniobra que aconsejan (1). Si salia un brazo, se habia de reponer; pero si salian los dos, se debia tirar de ellos despues de situar bien la cabeza. En viniendo los dos pies mandaba tirar de ellos; pero

(1) *Aec. tetrab. serm. 4. cap. 23.* At si caput foetus locum obstruxerit, in pedes vertatur, (foetus) atque ita educatur.

no de uno solo , porque podria separarse , y así se debia ir por el otro.

Segun él en poniendo la criatura derecha se podia tirar indiferentemente por las manos ó por los pies, quando todos se presentaban al mismo tiempo.

Moschion aconsejaba sacar el feto por la cabeza, y Cleopatra por los pies, quando aquella y estos venian juntos ; pero esto no se puede tomar por volver la criatura, como se practica hoy.

El modo de terminar los partos con los instrumentos era el de Celso. Quando la cabeza era abultada, mandaba vaciar el cráneo, y quando se quedaba en la matriz, dexaba la expulsion á la naturaleza, pues no dice el modo de sacarla.

Para sacar la placenta mandaba tirar del cordon suave y obliquamente ; porque tirando con fuerza y en derechura, podia invertirse la matriz. Si el cordon se rompía cerca de la placenta, la mandaba sacar metiendo la mano untada, y tirando de ella en todas direcciones, porque si por ignorancia se tiraba en derechura, se traía consigo la matriz.

Moschion conoció que las hemorragias vienen alguna vez de la vagina, y en todas aconseja poner en el orificio de la matriz un tapon blando mojado en vinagre, y en la vagina una especie de pesario hecho con lana blanca, y empapado del zumo de acacia, y de opio machacado disuelto en vinagre, el qual debia mudarse con frecuencia para precaver la inflamacion.

En fin, Moschion trató de las almorranas, y declaró el sitio donde eran mas frecuentes : dixo el modo de lavar los recién nacidos : aclaró algo la confusion que habia entre el descenso y la inversion de la matriz, de la qual dixo se podia separar la parte gangrenada solamente. Conociendo la gran simpatía que hay entre la matriz y los pechos, mandó ligar estos con una cinta de hilo, ó con una correa para detener las hemorragias uterinas.

Rufo de Éfeso, que algunos dicen vivió en tiempo de Trajano, fué el primero que manifestó la comuni-

cacion de las trompas de Falopio con la matriz, descubrimiento que se atribuye á Galeno, admirándose que Herofilo no lo hubiera conocido.

Filomeno parece fué el primero que dixo claramente se fueran á buscar los pies para sacar por ellos la criatura, quando la cabeza tapaba exáctamente el camino. Quando la cabeza no se podia empujar, procuraba sacarla con dos garfios, clavando uno en cada lado, en lo qual se distingue de sus predecesores, que solo usáron de uno. Si las membranas por su dureza retardaban el parto, mandaba cogerlas con las pinzas, distenderlas y abrirlas con un instrumento puntiagudo.

Galeno, que nació en tiempo del Emperador Adriano, cerca de seiscientos años despues de Hipócrates, vigorizó la práctica de este grande hombre, y perfeccionó sus obras acomodándolas á los descubrimientos ulteriores. En medio de la difusion, que algunos le motejan, solo trató del parto de siete meses; de si era un animal lo que se contenia en el útero, y de la diseccion de esta entraña.

Oribasio, aunque compilador, supo dexarnos en pocas líneas las condiciones de una buena nodriza, el mejor modo de criar los niños, y de curar sus enfermedades, que halló en sus antecesores. Él imitó tanto á Galeno, que algunos le llamáron su Mona.

Aecio Amideno hizo una recoleccion de lo mejor que halló escrito. Él refiere el modo con que Aspasia trataba las embarazadas y las parturientes, tomando de esta el conocimiento de la hernia varicosa y aquosa de las mugeres. Las causas que dice dificultan el parto, son las que describiéron Moschion y Sorano, sin añadir cosa al modo de remediarlas, que no se halle en el primero ó en Filomeno.

La hidropesía de la matriz la describió mejor que sus predecesores, é igualmente la formacion de los hidátides que suelen ser su causa. Tambien trató de la timpanitis de esta víscera, la qual conoció y curó Trótula metiendo la paciente en un baño de malvas y parietaria.

Paulo Egineta , que pereció quando Ammon , General de los Sarracenos , tomó á Alexandría , es el primero que hizo de Comadron , con cuyo sobrenombre lo distinguieron los Árabes (*vir obstetrix*). Sus escritos comienzan por la descripción de las embarazadas. Según M. Portal fué el primero que trató del parto trabajado ; lo qual desmiente la historia , si este se comprende baxo el nombre del difícil. Tampoco es suyo el tener por el parto mas próximo al natural el de pies , pues ya lo habian dicho muchos otros ; pero es suyo el cometer á la naturaleza la expulsión de la placenta quando su adherencia es tan fuerte , que ántes se traeria consigo la matriz que desprenderla tirando. El quiere que se procure siempre sacar primero la cabeza , para lo qual manda unas veces empujarla un poco , y otras inclinarla hácia un lado , en lo que manifiesta tener algun conocimiento de la variedad de posiciones de esta parte , y de que no todas eran igualmente favorables para pasar por la pelvis.

El habló de la aplicación del gancho en el occipucio , en lo que fué el primero.

Le Roy dice que enseñaba á mugeres , y que estas venian gustosas á sus lecciones , porque no usaba de instrumentos sino quando la cabeza de la criatura era muy abultada , ó la pelvis muy estrecha.

Después que los Sarracenos se apoderaron del Egipto , pasaron las escuelas de Alexandría á Antioquia y Harán , siendo probable que los Árabes copiarían en su idioma los escritos médicos de los Griegos ; pues aunque pegaron fuego á la gran Biblioteca de Alexandría , reservaron de las llamas las obras de Medicina.

Del arte de partear entre los Árabes.

Los Árabes parece que dexaron el arte de partear enteramente á las mugeres. Platner en su historia de la Cirugía dice que los Médicos Árabes daban consejos , y las Comadres operaban (1). Coincide con lo mismo lo

(1) Præ aliis Arabibus in more fuisse videtur , Medicos consilia dedisse , Medicas vero manus admovisse obstetrices.

que dice Avicena de unas tenazas con que las Comadres sacaban las criaturas (1). Albucasis indica tambien que las Comadres asistian á las señoras en todas sus enfermedades , y quando ellas no sabian bien lo que habian de hacer , las dirigia un Médico , pues tratando de la operacion de la talla en las mugeres, dice, que la mayor dificultad para que salgan bien, es no haber Médicas capaces de hacerla , por cuya razon se debia buscar un Médico casto y prudente , y que en su presencia, y segun sus órdenes , la hicieran las Médicas.

Los Médicos de aquel tiempo se desdeñaban , y tenían á menos el operar, por lo que la Cirugía la exercian comunmente los esclavos , y es consiguiente que no apreciáran mas al arte que á los artistas , y que estos por su parte no se empeñáran en adquirir nuevos descubrimientos con que perfeccionar ó adelantar su profesion , quando de ello no esperaban los honores ni la recompensa correspondientes. Aun para los Cirujanos era vedado el operar sobre algunas partes de la muger, que ellos parece miraban con horror , ó que las señoras rehusaban manifestarles. El bello sexô , que habrá sido siempre lo mismo, si admite hoy con dificultad la inspeccion ocular , ó el tacto de muchas partes á un Cirujano, cuyo porte no puede compararse con el de aquellos esclavos , ¿ con cuánta mas razon repugnaria dexarse mirar y reconocer de estos ?

Tan disculpables como eran los Cirujanos esclavos de no hacer progresos , y las señoras de rehusar su asistencia , tan culpables son los Cirujanos del dia de hoy, en que la Cirugía se mira con un aspecto muy diferente , y ellos fuera del yugo que les habian puesto los Médicos ; en no adelantar mas su profesion ; y las señoras que por un pudor mal entendido no confian su salud , y aun su vida y la del fruto de su vientre , á los Cirujanos Comadrones con preferencia á las Comadres, como sucedia entre los Árabes.

En medio del desprecio en que estaba la Cirugía

(1) *Vease el capítulo del forceps.*

entre los primeros Árabes , como consta de las quejas de Rhasis á Avenzoar , hubo algunos escritores que compilaron la doctrina de los Griegos , y añadieron algo propio.

Serapion fué el primer Árabe que trató del parto difícil , de la inversion de la matriz , y algunas otras materias relativas á los partos ; pero sin dexar cosa digna de notar sobre lo que dixéron los Griegos.

Rhasis , compilador como el antecedente (1) , y á quien algunos llaman el Galeno de los Árabes , escribió en particular de las enfermedades de los niños. Lo que nos dexó sobre los partos y la inversion de la matriz , es tan cierto como el juicio que hizo de que vienen de pies los que nacen á los ocho meses , y que en este tiempo ya está vuelta la criatura.

Smellie dice que mandaba romper las membranas con la uña , ó con un cuchillo quando son muy gruesas , y untar las partes de la muger con algun cerato oleoso quando están secas , por haberse derramado las aguas mucho ántes. El mismo lo hace autor de la red para sacar la cabeza , lo qual le critica con razon Burton (2) , pues no se halla tal cosa en sus escritos. Lo que Rhasis dice de los charlatanes engañadores , hace conocer que en su tiempo no habia pocos , y que estos han sido siempre lo mismo.

Avicena que practicó la Medicina en el décimo siglo , se extendió mas que sus contemporáneos en la materia que tratamos , y aunque él tomó de Filomeno y de Egineta el modo de sacar el feto muerto y la placenta , fué el primero que mandó pasar una cinta al rededor del cuerpo , para sacar poco á poco la criatura quando no se podia sacar con las manos (3).

El describió el modo de extirpar el clítoris , y ex-

(1) *Vease de quien tomó sus obras en Freind. Opera omnia. pagin. 484. y 85.*

(2) *Traduc. de Le Moine , tom. 2. pag. 18.*

(3) *Mercur. por Avicen. Prima (regula) est ut obstetrix tentet manibus educere ; si vero manibus non potest , fascia circumligetur fœtus corpus , atque ita paulatim educatur.*

presó claramente la separacion de los pubis aun en el parto natural; pues aunque Hipócrates habia dicho que las primerizas parian con dificultad por no estar acostumbradas á los dolores generales, especialmente á los de los lomos y los sacros, los quales se apartaban por sí, el sentido es equívoco; porque si se ha de entender lo mismo de los lomos que de los sacros, es un error decir que aquellos se apartan.

Albucásis se puede mirar como el restaurador de la Cirugía, pues la hizo recomendable quitando parte del horror con que la miraban, y enriqueciéndola con sus descubrimientos, de los que participó el arte de par-
tear. Él descubrió los instrumentos que se usaban en su tiempo para dilatar el orificio del útero, para deshacer el cráneo, y para sacarlo (1).

Albucasis confiaba en el estornudo, la tos y los vapores aromáticos para hacer arrojar la placenta. El observó en una Comadre una concepcion despues de otra, cuyos dos fetos salieron por un abceso que se formó junto al ombligo, y se abrió por sí. La muger curó, y vivió muchos años despues; aunque le quedó una fistulilla.

Despues de la toma de Constantinopla el año 1472, Teodoro Gaza traxo algunos manuscritos griegos, los quales se extendieron habiéndose descubierto el arte de imprimir. No obstante, el pasage siguiente manifiesta la estimacion que tenian los manuscritos de qualquiera ciencia. La Facultad de Medicina de Paris establecida el año 1280 tenia un exemplar de las obras de Rhasis, y queriendo Luis XI copiarlo, envió en 1478 á uno de los Presidentes de la Cámara, llamado Ladriese, hombre ilustre, pidiendo á la Facultad se lo prestára. Este cuerpo de sabios despues de haberse juntado varias veces para tratar del asunto, resolvió conceder al Rey lo que pedía con las condiciones siguientes. 1.^a que el Magistrado habia de dar el competente resguardo: 2.^a que S. M. habia de dar por via de gages cien escudos de oro, y

(1) *Veanse en la colec. de Spachio.*

doce marcos de plata de vaxilla (1). Aunque el arte de imprimir multiplicó los libros, no habiendo un idioma universal, cada uno limitaba sus conocimientos á los naturales, á menos que no se hicieran traducciones. El idioma latino como el mas general entre los sábios, ha sido el medio por donde se han transmitido las ideas y hallazgos de los que han pensado en hacerlos comunes: el Frances que en este siglo se ha hecho tambien casi comun, y la actividad de los Franceses en las traducciones han extendido los conocimientos propios, y los adquiridos por la traduccion. Estos dos idiomas me han suministrado los materiales para esta historia, la qual he pensado dividir en seis capítulos, para dar á conocer los autores que han tratado de los partos en cada una de las seis partes en que me ha parecido dividir la Europa, para no hacer tantos capítulos como señoríos la dominan el dia de hoy.

Del arte de partear entre los Alemanes.

Eucario Rhodion, Médico que exercia su profesion por los años de 1548 en Francfort junto al rio Mein, escribió una obra de partos, que se puede tener por la primera de su especie, despues de la de Moschion, y por la que se han guiado los escritores inmediatos á su tiempo. El Dr. Reynald la traduxo al Ingles en 1565, y Bienassis al Frances en 1540. Smellie dice (2) que ántes fué traducida al Español, al Holandes y á muchos otros idiomas.

La obra de Rhodion es metódica y completa para su tiempo. En ella se exponen las diferencias de los partos, se determinan todas las posiciones del feto, y el modo de terminar todos los partos con las manos; y solo quando esto no es posible, quiere el autor que se use de una especie de palanca para situar mejor la cabeza, de-

(1) Véase la pag. 8. del *Elogio de la Facultad*, impreso en Paris año 1773.

(2) *Introduc. pag. 43. edic. Franc.*

xando para último recurso romper el cráneo.

Rhodion es el primero que aconsejó sacar los brazos antes que la cabeza. Las enfermedades de las paridas y de los recién nacidos, las qualidades que han de tener la leche y las amas con que termina la obra, las trata regularmente.

Le Roy (1) indemniza á Rhodion de lo que le atribuye Smellie (2) para hacer despreciable su obra.

Hermann Ryff escribió un tratado de partos, del qual solo dice Haller que tiene catorce malas figuras para representar las posiciones del feto.

Santiago Rueff, Cirujano de Zurich en la Suiza, publicó á mediados del siglo XVI una obra con el título: *De conceptu, et generatione hominis, et iis quæ circa hæc potissimum considerantur*. Esta obra dividida en seis libros contiene algo bueno tomado de Rhodion; pero tan ofuscado con cuentos pueriles, y otras cosas inútiles, que el mayor cuidado apenas podrá distinguirlo. En esta obra se halla la descripción de un forceps y de un dilatador de la matriz.

Fabricio Hildano, tambien Suizo, que nació en 1560, y murió en 1634, inventó un saca cabezas y un forceps. Él publicó muchas observaciones de roturas de la matriz, y dió noticia de una operacion cesárea hecha sobre una hernia de la matriz embarazada. Hildano se declaró contra el mal uso de encotillar y faxar los niños apretados, asegurando que habia conocido muchos jorobados por esta causa. Tambien asegura que los Cirujanos de su tiempo ignoraban el arte de partear, y que su muger lo exercia con suceso.

Israel Spachio, Médico de Strasburgo, publicó en 1597 la coleccion de los autores que habian escrito mejor de las enfermedades de mugeres y de partos, añadiendo dos de que no trata la obra impresa en Bale el año 1586.

Rolfinkio, Profesor de Anatomía, Botánica y Ciru-

(1) *La pratique des Accouchemens*, pag. 42. y 43.

(2) En el lugar citado.

gía en la Universidad de Jena , escribió en 1664 y 1666 : *De partu difficili*. Él dice haber intentado sin fruto la operacion cesárea , y haber sacado con instrumento tres molas.

Conrado Victor Sneider, Médico célebre de Wirtemberg , publicó en 1575 una disertacion *De partu difficili*.

Cristobal Voelter, Cirujano del Duque de Wirtemberg, publicó en 1679 una obra de partos , en la qual pretende sacar todos los fetos al modo que los antiguos ; lo que tiene propio es de poca utilidad , aunque en la tercera edicion hecha en 1722 , añadió algo.

Justina Siegmundin , Comadre en Silesia , publicó en 1690 un tratado de partos , que tuvo varias ediciones , y que Solingen tradujo en 1691. Ella dixo , que el feto puede nacer de pies , de nalgas y de cabeza , y aconsejó tirar del cordon umbilical, mientras siguiendo éste con dos dedos de la derecha , se dilataba con ellos el orificio del útero. Para sacar el feto por los pies los ataba , y para que el feto entrára el brazo le comprimia los dedos. Quando la matriz salia ántes que la criatura la sostenia con los dedos.

Juan Slevogt que exerció el arte de partear en los Estados de Saxonia-Weimar , escribió muchas disertaciones sobre materias relativas á los partos , las quales no son de las vulgares , dice Haller (1) , en donde se pueden ver los títulos , ó en la página 243 del segundo tomo de M. Sue.

Ana Isabel Horemburg , Comadre en Brunswick , publicó en 1700 una obra de partos para sus discípulas, para lo qual es apropiada.

Policarpo Gottlieb Scacher , Decano de la Universidad de Leipsick , escribió en latin muchas disertaciones de partos desde el año 1709 , que publicó la primera *De placentæ uterinæ morbis*, hasta 1735 que se publicó la última con el título *De conceptione fætus humani abstrussa &c.* (2)

(1) *Bibliot. Chirurg. tom. 1. pag. 521.*

(2) *Id. pag. 556. Sue tom. 2. pag. 253.*

Kaltschehmidt, Profesor de la Universidad de Jena en el Estado de Saxonia-Weimar, Juan Alfonso Wedel, de la misma Universidad, Goelicke, Médico de Francfort, junto al rio Oder, y Simon Pablo Hilscher, publicáron tambien desde el principio de este siglo hasta la mitad muchas y buenas disertaciones de materias que tienen relacion con los partos, cuyos títulos se pueden ver en Haller, ó en M. Sue que ha extractado las pertenecientes á su historia de partos.

Lorenzo Heister, natural de Francfort, junto al rio Mein, Profesor de Anatomía y Cirugia de Helmstad, donde murió el año 1758, trató de los partos en sus Instituciones de Cirugia, admitiendo la operacion cesárea en la muger viva. En 1720 hizo pública una disertacion *De fœtu ex utero matris mortuæ maturè excidendo*. En 1732 dió otra *De fallaci pulmonum infantum experimento*, afirmando que nada se puede concluir de este experimento sobre si el feto murió ántes ó despues del parto. En 1750 publicó otra disertacion *De prolapsu uteri cum inversione*. A mas se publicáron varias observaciones suyas relativas á los partos en las Efemérides de los Curiosos de la naturaleza.

Juan Christiano Stisser publicó en Leipsik una obra que es un compendio de lo que deben hacer los que partean, en toda especie de partos.

Martin Schûrigio, Médico de Dresde, en su Parthenología, Ginecológia, Syllepsiológia, Embryológia y Muliebria trató algo de los partos, y refirió una operacion cesárea.

J. Zacarias Platner, Médico de Leipsick, publicó en 1735 una obra *De arte obstetricia veterum*.

Gutterman, Médico de Ausburgo, publicó una obra de partos en Aleman, y en 1761 y 69 escribió contra Deisch, defendiendo que todos los instrumentos para los partos son inútiles, excepto el forceps y la espátula de Roonhuisen.

En 1728 se publicó en Strasburgo un libro anónimo, presentando el plan de un establecimiento para tener buenas Comadres, siendo uno de los capítulos el

que se nombráran Profesores que las enseñáran.

Barbara Wiedmannin , Comadre de Ausburgo , publicó en 1738 una obra de partos semejante á la de Justina Siegmundin ; no obstante, ella describe una cuchara y un gancho propios , aquella para volver el feto, y éste para romper las membranas. El mismo año Knole, Médico de la Ciudad referida , publicó una obra con el título *Artis obstetriciæ historia*, la qual se reduce á exponer los autores que han escrito de la materia.

Enrique Daniel Hoelling hizo pública en dicho año una disertacion *De officio obstetricantium in partu naturali*.

Deisch , Médico de Strasburgo , escribió en 1740 defendiendo la necesidad de los instrumentos , y probando con observaciones el buen éxito de su aplicacion, contra lo que dixéron Gutterman y Cranz.

J. Christobal Themel publicó en 1747 una obra de partos , en la que escribe como experimentado , dice Haller. El quiere que se usen pocos instrumentos , y que las mugeres paran en pie. La peor situacion es para él en la que el feto se presenta doblado. En los partos de pies no quiere que se saquen los brazos , y aconseja que la placenta se saque con la mano junto con los grumos de sangre.

Juan Jorge Roederer , Médico de Gotinga , publicó en 1750 una disertacion *De fœtu perfecto*. En 1751 otra *De axi pelvis*. En 1752 , *De præstantia artis obstetriciæ*. En dicho, *Elementa artis obstetriciæ*. En 1753, *Disput. de utero , illoque speciatim quo infantes recen-ter nati laborant*. El mismo , *De infantibus in partu suffocatis , presertim ex funis strangulatione*. En 1755 dió el *Program. de uteri schirrho*. En 1756 , *Disput. de vi imaginationis , in fœtum negatâ , quandò gravidæ mens à causâ quacumqæ violentiore commovetur , publici juris facta*. En el mismo , *Observationum medicarum de partu laborioso , Decades duæ*. En 1757 , *De temporum in graviditate , et partu æstimatione*. En 1758 , *De non damnando usu perforatorii in paragomphosi ob capitis molem*. En el mismo año, *Progr. de ulceribus utero molestis*.

En 1759 se publicáron en Gotinga *Icones uteri humani observationibus illustratæ*. A las láminas del útero en todos sus estados, se sigue una tabla en que se expresan las proporciones en el volúmen, en la figura y situacion que guarda esta víscera en los diferentes períodos de la vida y estados de la muger.

En todas estas obras vierte Roederer la doctrina de Fried, Smellie y Petit, confirmándola con observaciones propias. La segunda edicion de los *Elementos*, hecha en 1759, está aumentada, y mas la tercera dada en 1765 por Enrique Augusto Wrisberg, en la que le indemniza del plagio que acusaban los Franceses á Roederer.

Federico Boerner publicó en Francfort y en el Leipsick el año 1750 una obra de partos, en la qual describe un fantoma hecho por Mohrio, Médico de Giesen, para instruir á las Comadres.

D. Nicolas Boerner en 1752 publicó tambien una obra *De partu, de obstetricis officio, et morbis puerorum*.

J. Godofredo Janke, Profesor de Leipsick, publicó en 1750 una obra con el título *De forcipe, ac forcifice ferramentis à Bringio Chirurgo Hafniensi inventis, eorumque usu in partu difficili*. El elogia el forceps de Chapman, y describe el de Bingio, y un perforador del cráneo de éste.

J. Miguel Hofinger en su disertacion *De doloribus parturientium*, publicada en Viena el año 1752, describe el perforador del cráneo de Fried, que es una especie de faringotomo, una sierra para lo mismo, y una cuchara para sacar el cerebro.

El mismo año J. Daniel Mittelhauser publicó en Leipsick una obra de partos, en la que se manifiesta gran partidario de los ganchos, perforadores, y otros instrumentos, sin los quales no es posible exercer este arte. Las mas veces quiere que se corte el brazo si sale primero, no obstante que una vez dice nació naturalmente un feto que se presentaba con un brazo y la cabeza delante. Tambien refiere haber visto un feto de

veinte y quatro libras , y un cordon umbilical tan lleno de sangre , que dió cerca de dos libras despues de cortarlo. No quiere que se ligue la parte de cordon que corresponde á la placenta , porque la evacuacion de la sangre de ésta facilita su expulsion , y si no se verifica pronto , quiere que se saque con la mano. Tambien asegura que sacó un feto vivo despues de cinco horas de muerta la madre. Aunque Hænelio le habia dado noticia del forceps , parece que lo usó rara vez , porque se acomodaba á romper y vaciar la cabeza enclavada.

Andres Lindemann publicó en Gotinga el año 1755 una disertacion *De partu præternaturali , quem sine matris , aut fætus sectione absolvere non liceat operatori.* En ella determina , que quando el defecto está en las partes blandas de la madre , se deben dilatar , y no hacer la operacion cesárea ; pero que se debe deshacer el feto quando la pelvis es estrecha , quando es monstruoso , quando está atravesado , ó con un brazo fuera , limitando la operacion cesárea á las hernias uterinas , y concepciones fuera del útero.

El mismo año y en la misma Ciudad publicó Schael una disertacion intitulada *De funiculi umbilicalis deligatione non absolutè necessaria.* Roederer defiende lo mismo en sus opúsculos médicos. No obstante Schael conviene en que puede haber hemorragia si el cordon se rompe inmediatamente despues del parto.

En dicho año se publicó un compendio de la Cirugía , que , segun Haller , es una traduccion del francés , para los Cirujanos y las Comadres.

Enrique Nepomuceno Cranz publicó en Viena ó Leipsick en 1756 *Comentarius de rupto in partus doloribus à fætu utero.* En esta obra hay muchos casos de roturas de la matriz , y uno del autor , quien cree lícito hacer la operacion cesárea , y describe el modo de hacerla. Morissot-DesLandes añadió á los manuscritos de Puzos esta obra , y el todo se imprimió en Amsterdam el año 1768 en idioma flamenco.

El mismo año se publicáron en Viena los *Consejos particulares de Cranz sobre los partos* , como son , el

no sacar juntos los pies , el no empujar el coxis , no sacar la placenta de los mellizos hasta que ambos hayan nacido , y nunca sacarla hasta que el útero se haya contraído : el sacar siempre los brazos paralelos al cuerpo , &c.

Esta obra se reimprimió en 1768 , aumentada con las maniobras de los partos , encargando que no se pretenda enmendar la obliquidad del orificio del útero tirando con los dedos metidos en él , porque puede romperse. En flamenco se publicó esta obra el año 1772.

En 1757 se hizo pública su disertacion *De re instrumentaria in arte obstetricia cum tribus observationibus* , obra que se halla en el apéndice del primer tomo de las Memorias nuevas de la Academia de los Curiosos de la naturaleza. En esta obra se describen los instrumentos que usáron los antiguos en los partos , condenando todos los que pueden matar la criatura. En los casos apurados permite el uso del forceps corvo , y cree que el de Smellie es chico para los casos á que lo han destinado. A la palanca de Roonhuisen la considera necesaria quando la cabeza es avultada , y quiere que se saque quando se ha quedado en la matriz con el garfio en forma de forceps que delineó Smellie. Finalmente refiere varias observaciones de criaturas que han perecido con los garfios.

Baltasar Lorenzo Zeis publicó en Gotinga el año 1756 una disertacion *De causis necessario mortem in partu inferentibus*. Él atribuye la causa de las que mueren de parto á su culpa , ó á la de los que les asisten , y cree que una parturiente puede matarse reteniendo los dolores.

Antonio Stork publicó en Viena el año 1757 una disertacion *De conceptu , partu naturali , difficili , et præternaturali*. El autor dice , que ha visto dos operaciones cesáreas desgraciadas , aunque practicadas por Cirujanos buenos.

El mismo año se publicáron en Jena varias disertaciones : una , *Varia partus impedimenta ex capite prævio* , su autor Enrique Landis. Otra , *De incertitudine*

signorum infanticidii, de doloribus partus innocuis, dada por Rath. Otra, *Partus difficilis ex trachio fœtus primum ex utero prodeunte, et delirio à medicamento partum provocantis abusu*, su autor J. Cristian Stok.

Herman Nicolas Kienmann publicó en Gotinga el mismo año otra *De versionis in extrahendo partu præstantiâ, et adminiculis*. Este autor cree imposible deshacer un feto dentro de la matriz sin lastimarla, y aconseja volver el feto luego que salen las aguas, y usar los lazos, principalmente quando los pies se hallan altos.

Jorge Guillermo Stein, Profesor de partos en Cassel, publicó en Gotinga el año 1760 una leccion inaugural *De signorum graviditatis æstimatione*, en la qual expone las señales de las enfermedades con que puede equivocarse la preñez, las que indican la detencion de la sangre menstrual por imperforacion de la vagina, y las causas de la esterilidad.

El mismo publicó en Cassel el año 1763 *De versionis negotio pro genio partus salubri et noxio, et vicissim*. Aquí refiere la historia de un parto con hemorragia, y adhesion de la placenta al lado derecho del útero, terminado luego que saliéron las aguas. Aconseja sacar siempre el feto de modo que los diámetros de la cabeza correspondan á sus iguales de la pelvis, aunque concede que no siempre se puede conseguir. Quando el feto presenta las nalgas, no quiere que se vuelva, y quando está enclavado dice que se use del forceps.

En la misma Ciudad publicó en 1767 *De mechanismo et præstantia forcipis Levretianæ*, donde refiere las perfecciones que Levret dió á su forceps, y las ventajas que tiene sobre el de Smellie.

En 1770 publicó en su idioma una obra en que dice algo del parto natural, y del modo de precaver con las manos la rotura del perineo, cómo se ha de sacar la placenta, ligar el cordon, y emplear la palanca de Roonhuisen quando la cabeza está enclavada. En un fantoma enseña las maniobras.

En 1771 dió otra obra con el título *De præstantia*

forcipis ad servandam fœtus in partu difficili vitam, en la qual compara el uso de este instrumento con la maniobra de volver la criatura.

En 1772 dió otra obra en su idioma , la qual dice Haller , es de un práctico : en ella expone todas las clases , géneros , y especies de partos difíciles , con sus señales , y el modo de socorrerlos. Prefiere que las mugeres paran sentadas en una silla , aunque hay casos en que convendrá lo hagan acostadas , ó inclinadas hácia delante. Alaba el forceps corvo de Levret , y el de tres brazos para sacar la cabeza quando ha quedado en la matriz. A la espátula de Roonhuisen le da algun lugar , concede la necesidad de la operacion cesárea en algunos casos , y describe instrumentos de su invencion para romper las membranas , y ligar los pies.

En 1772 publicó una especie de silla-cama para parir , la qual es firme , y se acomoda facilmente á las quatro situaciones siguientes , que debe ir mudando la parturiente. 1.^a hasta que se rompen las membranas: 2.^a hasta que se han derramado las aguas : 3.^a hasta que la cabeza del feto ha entrado en la vagina, y la 4.^a quando está para concluirse el parto.

En 1773 hizo pública una geringa para descargarse los pechos , la qual quiere que se use algunos dias ántes del parto para que se alarguen los pezones.

Carlos Federico Henneman publicó en Gotinga el año 1769 una obra *De obliquitate uteri , et positura infantis obliqua , et iniqua* , en la qual manifiesta , que no se debe confundir la obliquidad de la matriz con la del feto , como se acostumbra hacer , y refiere los autores que trataron de la obliquidad de la matriz mucho ántes que Deventer.

Juan Santiago Muller publicó en 1745 una disertacion *de rupto in partu utero* , á la qual Haller dió lugar entre sus tesis selectas. El cree que la adherencia de la placenta á un lado de la matriz , causaba la obliquidad que dió lugar á la rotura de esta víscera.

Juan Jorge Muller publicó en Helmstad una tesis *De causis cur fœminæ in Germaniâ partibus laboriosis*

præ aliis gentibus magis sint obnoxie. En ella expone las causas generales del parto laborioso , las naciones en que es raro , y por qué es frecuente en Alemania.

Matias Saxdorff publicó en Aleman en 1769 una obra de partos , que Haller tiene por buena y fundada. En ella expone por qué se baxa el vientre al fin del preñado , lo qual causa los dolores pronósticos : las mutaciones del orificio del útero y de la vagina en tiempo de los dolores verdaderos, y el modo con que la criatura va adelantando camino hasta que sale , están bien descritas , é igualmente el modo con que se desprende la placenta.

En 1771 defendió una tesis *De diverso partu, &c.* en la qual manifiesta su pericia y experiencia en el arte de partear. En ella desaprueba el enseñar con fantomas; manifiesta los peligros de la estrechez y demasiada capacidad de la pelvis , de la falta ó exceso de osificación de los huesos del cráneo , y determina los casos en que se ha de volver ó no la criatura. La repulsion del feto puede dañar hasta separar el útero de la vagina. El forceps de Levret , y el de Smellie tienen ventajas mútuas , aunque ámbos necesitan de correccion ; no condenando estos instrumentos , especifica los casos en que pueden usarse , aunque ninguno será sin peligro. Condena el lazo de Fried , da algun lugar á la palanca de Boonhuisen , y describe los instrumentos para perforar el cráneo , y sacar la criatura. La separacion de los púbis , dice , sucede muchas veces.

En 1774 se publicó en la coleccion de la Sociedad Médica Hafniense una Memoria del mismo , en la qual indíca que prefiere el forceps de Smellie , y que solo se ha de introducir por los lados de la pelvis ; tambien expone los peligros de la adhesion de la placenta al rededor del orificio del útero.

Juan Christobal Sommer publicó en Gotinga el año 1765 unas Observaciones escogidas de partos. Las mas particulares son las que tratan de partos naturales viniendo la cara hácia los púbis ó hácia el sacro.

Jorge Albrecht Fried publicó en Strasbusgo el año 1769 una disertacion sobre los partos , atribuyendo los vicios á la obliquidad de la matriz. Prefiere el forceps de Levret , el qual se ha de aplicar quando los diámetros de la pelvis no corresponden á los de la cabeza. Él Corrigió la silla de Deventer , describió el perforador del cráneo , y las tixeras para el mismo fin. En el mismo año y en dicha Ciudad publicó unos Elementos del arte de partear para sus discípulos , siguiendo el orden de los manuscritos de su padre , y de Thebesio discípulo del dicho.

En 1762 publicó J. Enrique Fried los derechos de los que partean segun los estatutos argentoratenses.

Josef Santiago Plenck , Profesor de Anatomía , Cirugía y Partos , de la Universidad de Buda , publicó en Viena el año 1769 una obra de partos en idioma vulgar , y en 1781 en latin con el título de *Elementa artis obstetriciæ*, dedicándola al Baron de Storck. El autor manifiesta en esta obra un genio superior para combinar el orden mas natural con la claridad , concision y extension , que son propios de las obras elementales.

Aunque en muchos puntos me aparto de su doctrina , he procurado á imitacion de Jacobs seguir el orden de sus Elementos y conciliar sus opiniones. El no pone mas láminas que dos en las que representa los instrumentos necesarios para exercer este arte , los quales reduce á una silla para los partos , á un garfio doble , la espátula de Roonhuisen , una aguja triangular oculta en una cánula , unas tixeras para perforar el cráneo , unas tenazas para separar los huesos del cráneo , un lazo para sujetar el pie que sale primero , y el forceps de Levet. Plenck concede un caso en que puede hacerse la operacion de separar la sínfisis de los púbis; dice el modo de practicar esta operacion y la cesárea. Plenck merece , como dice Jacobs , ponerse al lado de Camper y de Hunter.

Los utensilios que este autor quiere tengan á mano las Comadres , nos servirá de guia para hacernos cargo de lo que éstas practican en Alemania.

Primero, dice, han de tener prevenida la silla de Stein, que es la que representa la fig. 1.^a de su lámina 1.^a

2.^o Una geringa para echar lavativas ó ayudas.

3.^o Unas tixeretas corvas, angostas y de punta roma para cortar el cordon umbilical despues de nacida la criatura, ó ántes de acabar de nacer, si lo trae liado al cuello.

4.^o Cordoncitos con que ligar el cordon.

5.^o Una geringuilla con que hacer inyecciones en la matriz.

6.^o Una cinta fuerte con que echar lazo en los pies, si fuere necesario.

7.^o Manteca fresca para untarse las manos.

8.^o Agua caliente para vapores, ó para lavar la criatura.

9.^o Vino tibio para el mismo fin, si la criatura nace débil.

10.^o Un recado, ó sillico donde echar las pares, y recibir lo que salga mientras el parto.

11.^o Un medicamento cordial para animar la criatura si nace débil, y á la madre si se desmaya. Prefiere el espíritu de sal amoníaco para estimular; y el agua de Praga, ó el vinagre fuerte para los síncope.

12.^o Un poco de agárico para poner sobre el ombliigo de la criatura, si por acaso se rompe el cordon umbilical junto á él.

Lo demas que propone es para la limpieza y comodidad de la Comadre.

Jorge Daniel Boessel publicó en Flensburgo una obra de partos para las Comadres, en la qual sigue buen orden, y se extiende lo suficiente para quienes la destina. Él indica las cosas que impiden los partos, y quando se ha de recurrir á los instrumentos para terminarlos. En todos los casos en que hay duda sobre la posicion del feto, quiere que se reconozca, y vuelva para sacarlo por los pies. Buen consejo quando el orificio del útero lo permite, y se llega ántes que la matriz se contraiga.

En 1770 publicó en Hildburghausen J. Federico

Schiitze una obra en la que trata de las malas situaciones del feto y del útero , y asegura que el coxis puede apartarse una pulgada , y que se pare mejor en la silla que en pie.

El mismo año publicó en Gotinga Samuel Federico Scheffel una disertacion : *De fetu natibus in partu prodeunte observationes , et analecta*. Dice , que de cada cincuenta nace uno de nalgas , y que este parto no es preternatural ; pero que si la naturaleza no puede terminarlo , puede hacerlo el arte sacando los pies , con los ganchos , ó con el forceps.

Su Alteza Serenísimá la Duquesa de Saxonia-Weimar estableció en 1771 una escuela en la Ciudad de Jena para enseñar á las Comadres. A todas las que vienen á aprender las mantiene el tiempo necesario para su enseñanza , y á las que por incapaces no pueden aprender las destinan á otro exercicio en que puedan ganar con que mantenerse.

Desde el mismo año el Conde Fernando Harach mantiene á Francisco Linder , Cirujano hábil , destinado á enseñar las Comadres necesarias para las Provincias de Hamiert, y Hannowitz, y para que inocúle las viruelas á todos los que se presenten para ello.

M. F. Alix traduxo al Aleman en 1772 las Instrucciones de M. Raulin sobre los partos , con algunas adiciones , segun Sue.

Carlos Joseph Oehme escribió de las enfermedades de los niños recién nacidos , cuya obra publicó en latin el año 1773 en Lipsia.

Jodoc Ehrhard publicó el mismo año en Leipsik una obra de partos , la qual , dice Haller , es de un Médico exercitado en el arte de partear. Las obliquidades del feto y del útero , y los casos en que se ha de usar del forceps , ó se ha de volver el feto , están bien determinados ; aunque cree que la obliquidad del orificio del útero no es impedimento para el parto como el feto se presente bien á él. Concede la separacion de los púbis : recomienda esperar con paciencia la expulsion de la placenta , porque no hay peligro en que se retarde,

y nunca se saca sin riesgo. Quando los hombros están atravesados aconseja vaciar el cráneo, y tiene por inútil cortar el brazo quando sale delante aunque le acompañe el cordón.

J. Steidele, Cirujano y Comadron, publicó en Viena el año 1774 un compendio del arte de partear para las Comadres, por lo que parece no trata de los partos terminados con instrumentos; pero es completo en describir todas las causas que retardan el parto, y cómo pueden remediarse con la mano. El autor espera mucho en los esfuerzos de la naturaleza, y aun hasta que el feto se muera para que poniéndose laxô salga mejor.

El mismo año publicó Claudio Hilario Laurent una disertacion *De usu et abusu instrumentorum in arte obstetricia.*

Yo no sé en qué año publicó Jacobs en su idioma la obra que se imprimió en 1785 en frances con el título de *Escuela práctica del arte de partear*, en la qual sigue el orden de Plenck, y adapta sus principios segun confiesa el autor, y se deduce del cotejo de las dos obras. Este sabio Profesor de Gante escribió su obra para sus discípulos, y especialmente para las Comadres, por lo que no trata mas de lo preciso para que estas puedan exercer con utilidad su arte. Las láminas son originales, y en un número tan crecido que dexan pocas posiciones del feto y de las maniobras por representar, aunque el grabado es bien tosco.

En 1783 publicó Joseph Morenhein, Cirujano y Comadron de Viena, un libro con el título de *Observaciones sobre diferentes casos de Cirugía.* En la segunda parte hay buenas observaciones de partos.

Cristino Luis Mursinna publicó en Berlin el año 1784 un tratado de las enfermedades de las embarazadas, de las que abortan y están de parto.

Federico Benjamin Ossiander publicó en Tubinga el año 1787 un libro de 228 páginas con el título de *Observaciones, Tratados y Noticias pertenecientes principalmente á las enfermedades de mugeres, de niños, y al arte de partear.*

A mas de estas obras nacionales , tienen los Alemanes y los demas territorios que comprehendemos baxo este capítulo muchas traducciones de las mejores obras extranjeras , muchas disertaciones buenas de los que se gradúan de Doctores en las Universidades , y no pocas obras periódicas , que son un manantial perenne de observaciones y memorias escogidas.

Del arte de partear en Italia.

Si hubiera existido una Comadre ó Comadron , llamado *Trótula* , y fuera de éste la obra que Astruc le atribuye , y se halla en la coleccion de Spachío , sería esta la segunda que trata particularmente de los partos; pero ni la obra parece ser tan antigua como quiere Astruc , y el título que le da Spachío declara que el autor fué Eros , esclavo liberto de Julia , al qual llamaban por mal nombre *Trótula*.

Eros fué Médico de la escuela de Salerno fundada por Carlo Magno el año 802 , lo qual la hace mas antigua que todas las de su especie en Europa. Portal cree que Eros vivió en el siglo XI ó XII , y que es suya la obra intitulada *De passionibus mulierum* , impresa en Venecia el año 1555. De todos modos la obra , segun se halla en la coleccion citada , tiene poco bueno , y es lo que dice de los pólipos de la matriz.

Francisco de Paula Bedinelli publicó en Pisauri el año 1555 la historia de un hermafrodita.

Luis Bonacioli , Médico de Ferrara , y á quien Spachío llama el Eneas de las mugeres , escribió *De uteri partiumque ejus consectione* , y *De conceptionis indiciis*. En la parte anatómica solo se halla propio la descripcion del hímen , y el modo con que algunas pretenden no hacer perceptible su falta. Tambien indica que las embarazadas usando del matrimonio toleran mejor el parto , y no tienen aquel aspecto melancólico que se observa en las que no han tenido semejante uso. Sue dice que Bonacioli no es autor de los hallazgos que Douglas le atribuye.

Lucas Guarico, Médico de Nápoles, que vivia el año 1540, compuso un tratadito de la concepcion, y del parto de siete meses.

Juan Bautista Montano, Profesor de Nápoles, Roma, Bolonia y Padua, á quien algunos llamáron el Hipócrates de la Italia, en sus consultas médicas impresas en Basilea el año 1557, trata de las enfermedades de mugeres, que es lo único que tiene alguna relacion con los partos.

Antonio Maria Venosta publicó en Venecia el año 1562 un discurso sobre la generacion y el nacimiento del hombre, en el qual trata del parto natural, del difícil, y de las enfermedades de niños. En él dice, que Andres Doria nació por medio de la operacion cesárea.

Andres de la Cruz, Profesor de Venecia, en su Cirugía universal impresa el año 1574 y 1583, trata del parto difícil, y afirma haber visto un feto que por el demasiado volúmen de la cabeza no pudo nacer.

Albertino Botano, Profesor de Padua, que murió el año 1596, publicó una obra de *morbis mulierum*, que se halla en la coleccion de Spachio, en la qual trata del descenso de la matriz, y otras enfermedades de esta víscera. En la impresion que se hizo en Venecia el año 1588 pusieron láminas para adornar la obra, las quales se han omitido en las posteriores.

Leonardo Fiorovanti en su obra del *Tesoro de la vida humana*, publicada en Venecia el año 1570, dice que curó en Nápoles á una muger, á quien despues de la operacion cesárea se le formó una hernia del útero y de la vexiga. Tambien refiere haber curado otra á quien hiriéron las referidas entrañas.

Domingo de Leon, Profesor de Bolonia, en su obra *Ars medendi humanos, particularesque morbos à capite ad calcem*, publicada en 1576, trata del parto difícil. siguiendo en su exposicion á los antiguos, y así quiere que se repongan los pies de la criatura quando vienen delante.

Julio Cesar Arancio, discípulo de Vesalio, y célebre anatómico de Bolonia, que nació en esta Ciudad

cerca del año 1530 , y despues de haber enseñado treinta y tres años la Anatomía y Cirugía , murió el año 1589; fué el primero que demostró regularmente la estructura de la matriz embarazada , indicando el modo de prepararla para ver la distribución de sus vasos. El demostró igualmente la estructura del feto. La placenta , dice , que se desprende fácilmente en el parto natural , y con dificultad en los abortos. En sus observaciones refiere un parto trabajoso porque los púbis estaban convexos hácia dentro. Craton dice que Arancio sacó un feto vivo despues de muerta la madre.

Nicolas de Falconis, Florentino , que vivia al fin del siglo XIV , escribió un grueso volúmen en siete tratados. En el último refiere una operacion cesárea hecha con feliz suceso. Esta obra se imprimió en Venecia los años 1491 y 1537 en folio , de que se sigue que esta operacion se habia practicado ántes del año 1500.

Horacio Eugenio publicó en Venecia el año 1595 dos libros sobre la incertidumbre del tiempo del parto. El autor concede los nacimientos tardios.

Gerónimo Capivacio , Médico de Padua , que murió en 1589 despues de haber enseñado treinta y cinco años en la Universidad de dicha Ciudad , en su obra de *Fætus formatione , et de signis virginitatis* , niega que la falta de hímen sea señal de haber perdido la virginidad , pues puede haberse destruido por otras causas fuera del cóito.

Alexandro Massaria , Profesor de Padua, en su obra que imprimió en Francfort Juan Baumann , el año 1601 con el título de *Practica Medica* , dice haber visto practicar sin suceso tres operaciones cesáreas.

Federico Buenaventura , Médico de la Ciudad de Urbino , publicó en 1601 en Francfort una obra con el título *De natura partus octimestris , adversus vulgarem opinionem , libri decem*. Portal dice con razon que el autor pudo poner en pocas ojas , que el feto de ocho meses puede vivir como los desiete ó nueve, y gastó para ello mas de ochocientas en folio , con un suplemento , lo qual hace fastidiosa su lectura.

Scipion Mercuri, Cirujano de Roma, publicó en Venecia el año 1604 una obra en Italiano con el título de *La Comare oriccoglitrice*. Esta obra es la mas antigua que yo hallo en este idioma, en el qual ha tenido varias ediciones, con algun aumento desde la quarta que se publicó en 1642. En Lipsia se publicó en aleman el año 1652, y en Wittemberg el de 1671. En esta traduccion corrigió el traductor el consejo de no sacar el feto por los pies sino quando estos no se podian reponer.

Las figuras que representan las partes de la generacion de la muger, la placenta, y las posiciones del feto; aunque mal grabadas, dan una idea mediana de lo que representan. El autor la hizo para las Comadres, de cuyos errores habia dicho algo en su obra sobre los errores populares de Italia, publicada el año 1603 en Venecia. Haller le llama autor muy vervoso, y á la verdad su obra abunda de noticias, aunque hay muchas extravagantes.

Mercuri hace incierto el término del parto, expone por qué los fetos de ocho meses mueren los mas, excepto en Egipto y España. Él aconsejó la operacion cesárea, y dice con exágeracion que es tan comun en Francia como la sangria en Italia. Las condiciones que han de tener las Comadres, y qué facultades les concede Mercuri nos servirán de guia para inferir cómo se gobernaban en Roma quando él escribió.

Mas necesaria es á las embarazadas, dice, una Comadre sábia, que un buen Médico, porque si éste puede ayudar á socorrer sus necesidades con los consejos, aquella puede hacerlo con los consejos y con las manos. Las Comadres tienen, segun él, officios comunes con los del Médico, y otros particulares: estos son: 1.º reconocer é informar si una muger está embarazada. Este officio se funda en la ley primera: 2.º exâminar ántes del matrimonio la disposicion de los contrayentes para la propagacion. El 3.º que es el que exercen el dia de hoy, se reduce á cuidar de las mugeres en el tiempo del parto, hasta ponerlas en la cama, cortar

y ligar el cordon umbilical á la criatura , y cuidarla hasta que el dicho cordon se caiga , y se deseque el ombligo.

La Comadre , continúa , ha de ser experimentada, muy exácta y cuidadosa en reconocer los dolores verdaderos para poner la parturiente en la cama ó silla de parir , sin apartarse despues de ella , porque hallandose presente , podrá mudar inmediatamente con la mano la situacion del feto si es mala. Cada Comadre ha de tener una ayudanta para que le enseñe un arte tan importante , y le ayude á tener la criatura , lavarla , &c. quando sea necesario : ha de ser graciosa , chancera, esforzada , y ha de animar á la parturiente ofreciendole que tendrá pocos dolores , que parirá varon , y pronto ; pues aunque esto no sea cierto , el buen fin con que se hace , lo escusa del pecado de la mentira.

La Comadre ha de ser buena christiana , y ha de aconsejar á las embarazadas que se hallan próximas al parto, se confiesen ántes , y se encomienden á los Santos, y sobre todo á la Virgen Santísima : que encarguen á los sujetos piadosos rueguen á Dios por la felicidad de su parto , y que en llegando la hora le traigan reliquias, manden decir Misas y hacer señal de rogativa : todo lo qual me ha parecido especificar , dice Mercuri , porque es vergüenza que los Christianos no recurran en estos lances al Dios verdadero , quando los Gentiles y los Idólatras lo hacen con sus fingidos dioses é ídolos.

Sebastian Melli publicó en Venecia el año 1721 una obra con el título de *La Comadre instruida en su oficio*. El autor divide la obra en quatro partes, y en la tercera, que trata de las condiciones y exámen de las Comadres , dice , que éstas para ser admitidas han de saber leer , y en prueba de ello leerán en su libro *La Comadre*, &c.

Tambien debe presentar certificacion jurada del Profesor público de Anatomía de haber asistido dos años á las demostraciones de la matriz , y á las disecciones de las partes que sirven para la generacion en la muger.

Ademas ha de presentar otra certificacion en iguales términos., que acredite haber practicado con Comadre aprobada otros dos años.

Con estos documentos se presentará á exámen , y será exâminada en presencia de los Priores del Colegio de Médicos y Cirujanos , y de dos Comadres nombradas para el efecto , las quales podrán preguntar á la exâminanda lo que les parezca , despues de concluir sus preguntas los Exâminadores.

Las preguntas han de ser sobre las señales de la virginidad , de la aptitud para el matrimonio , y del embarazo. Sobre el modo de dirigir las embarazadas , de asistirlas en el parto , y cuidar despues de la criatura y la parida , que es de lo que trata el expresado libro que sirve de cartilla para el exámen.

Las posiciones del feto , y el modo de enmendarlas si son malas , no dexan de estar bien expresadas ; pero quitandole á la obra los muchos versos y cuentos que hay en la primera parte, y las reflexiones sobre la observacion de Cipriano , con que concluye , merece lo que de ella dice Haller , *brevis certè parumque plenus liber , aut nuperis dives inventis.*

Este autor cita en la pag. 353 una órden del Senado de Venecia , en la qual manda que se haga á las mugeres muertas la operacion cesárea con el mismo cuidado que á las vivas , para que si acaso la muerte no es sino aparente , no mueran de necesidad por haber hecho mal la operacion. Tambien expresa la órden que solo en este caso se permite á los Cirujanos abrir los cadaveres sin licencia expresa del Magistrado.

Juan Bautista Bianchi , Profesor de Turin , en su obra *De naturali , vitiosa morbosaque generatione* , &c. publicada el año 1741 en dicha Ciudad , refiere muchas observaciones buenas sobre los partos , condena la operacion cesárea , duda que se haya practicado con suceso , y refiere una desgraciada.

En Italia publicó la historia de un monstruo con dos cuerpos.

Andres Pasta publicó en 1748 un discurso sobre las

hemorragias de las embarazadas , en el qual manifiesta que hay casos en que no se debe acelerar el parto , y que no siempre vienen estas hemorragias del desprendimiento de la placenta.

En Verona se imprimió el año 1758 *De embryulcia, S. fœtus vivi extractione per uncos non illicita*. El autor dice , que de veinte fetos sacados con los garfios viven los dos , y que vivió uno que tenia roto desde la oreja al vértice.

Vespa publicó en Florencia el año 1760 una obra con el título *Dell' arte obstetricia*.

Francisco Manuel Cangiamila , Inquisidor Provincial, compuso en italiano una obra , que traducida al latin , se publicó en Venecia en 1763 con el título de *Embryologia sacra , sive de officio Sacerdotum , Medicorum , et aliorum circa æternam parvulorum in utero existentium salutem, libri quatuor*. El autor refiere varios casos en que se sacó la criatura viva del vientre de la madre muerta , y una observacion de la operacion cesárea , objetando á Bianchí el no admitirla sino quando la criatura se halla fuera de la matriz.

Valli publicó en París el año 1767 un tratado del parto natural , y de los difíciles por mala situacion del feto , en italiano.

En 1786 nombró el Papa á Francisco Sdrubal , Profesor público de la Universidad de Roma , llamada de la *Sapienza* , y primer Comadron del Hospital de San Roque. Este Profesor debia principiar sus lecciones de partos para los hombres en pasando Pasqua , y por Noviembre para las mugeres , segun la carta que escribió al Doctor Alfonso le Roy , su Maestro , fecha en Roma en 6 de Febrero de 1786.

Los discípulos y discípulas serán exâminados al fin de los cursos en presencia de los Profesores de Roma , y al mas adelantado se le dará una medalla , la qual tendrá grabado en un lado el retrato de su Santidad , y esta inscripcion: *Pio VI. Pontif. Max. Parenti publico*. En el otro lado se representará un Comadron con un niño en accion de entregarlo á su madre , con esta ins-

cripcion ; *Usura vitæ nascentibus adserta.*

El nuevo Profesor comunica á su Maestro su empleo, le pide su ayuda para poder cumplir su cargo, y desempeñar las intenciones de S. S. en un establecimiento que formará época en el arte de partear de Italia.

*Del arte de partear en Holanda , Suecia
y Dinamarca.*

Nicolas Fontano , Médico de Amsterdam , publicó en 1633 una obra con el siguiente título: *Tractatus de extractione fætus mortui per unicum.* Este tratado está despues de los aforismos de Hipócrates. Sue dice con razon, que este tratado ha hecho más daño que provecho al arte de partear.

En otra obra de observaciones raras , publicada el año 1641 , refiere la extirpacion de una matriz esfacelada , y describe una piedra encontrada en esta víscera.

Enrique Roonhuisen publicó en 1663 en Amsterdam una obra , en cuyo primer capitulo trata de la operacion cesárea , refiere varias observaciones , y satisface á las objeciones de los que la condenan. Tambieu habla de una rotura de matriz , de un feto arrojado por el orificio , y de los huesos de otro expelidos durante nuevo embarazo.

El segundo capítulo trata de la procidencia de la vagina , y cita una que habiéndola tratado como un descenso de la matriz , se curó ligando con un hilo la parte que salia. Él niega el descenso de la matriz. Meckren dice lo mismo en sus observaciones publicadas en 1668.

Este Roonhuisen es padre del que inventó la espátula , el qual se llamaba Rogerio.

Regnero de Graaf , natural de Schoonhaven , Ciudad de las Provincias unidas, en su obra *De organis genitalibus muliebribus, &c.* impresa en Leyden el año 1672, expone cómo se va formando el feto , y hace ver contra la opinion comun de su tiempo , que la placenta

no siempre se adhiere al fondo del útero.

Esteban Blancard en la centena 3^a, y 6^a de sus observaciones correspondientes á los años 1681, y 1682, trata de la operacion cesárea, aconsejándola y refiriendo varias practicadas con suceso, de un descenso de la vagina, y de una extirpacion de la matriz.

Cornelio Solingen trata en su Embryulcia publicada en 1673, y en otra obra que Haller dice es un compendio del arte de parrear, de muchas materias propias de dicho arte. El no admite el aparato con que los antiguos sacaban la cabeza por fuerza: expone las malas situaciones del feto, y las señales de su muerte. Exclama contra el uso de los garfios: asegura que las mugeres paren mejor sentadas que acostadas: que los púbis se apartan, y por esta causa coxean las que han tenido este accidente.

El conserva de los antiguos el sistema de avocar la cabeza aun quando se presenten los pies, y el amputar el brazo quando viene delante. Entre las observaciones que refiere hay varias de rotura de la matriz, de separacion de los púbis y del sacro, de dislocacion del coxis, prolapso, é inversion de la matriz, &c.

Estas obras se publicáron despues juntas en Amsterdam el año 1698.

Dionisio van der Sterre en una obra publicada en Leyden el año 1682, persuade que siendo propia la vida del feto, se deben abrir todas las que mueren estando embarazadas, aun quando las hayan enterrado, porque puede ser que aún viva la criatura. Para esta persuasiva refiere casos en que han vivido algunos fetos habiéndolos sacado del vientre de mugeres muertas (1). Quiere que los hombres asistan á las parturientes, fundado en la impericia de las Comadres.

Andres Pedro Conrado, Médico de Leyden, en su disertacion *De partu difficili*, publicada en Helonst el año 1685, refiere que una muger endeble despues de

(1) En el año 1793 se bautizó una criatura sacada del vientre de su madre veinte y una horas despues de muerta.

muerta arrojó una criatura á la distancia de tres pies por la accion sola de la matriz.

Bernardo Albino , padre de otros tres Profesores del mismo apellido , Profesor de Medicina de Leyden , en una disertacion *De partu difficili* , publicada en Francfort el año 1696 , refiere la rotura de un útero grueso, excepto en la parte por donde se rompió.

Federico Ruischio , Profesor de Anatomía, en Amsterdam , en su obra *Observationum Anatomico-Chirurgicarum centuria* , impresa la primera vez en 1691 , refiere muchos casos de prolapsos de la matriz , con inversion y sin ella : la muerte de un feto por un nudo del cordon : la necesidad de dividir el hímen en un parto , y en otros casos para dar salida á la menstruacion.

En la Decada tercera *Observationum anatomicarum* , impresa en 1723 , aconseja el dexar la expulsion de la placenta á la naturaleza , y refiere un caso de inversion del útero curado con la reposicion. Tambien aseguró que hay casos en que esta inversion se hace fácilmente , y que los ischios se apartan en el parto , y el coxis se echa hácia atras.

En 1726 pareció otra obra *De musculo in fundo uteri observato , ante hæc à nemine detecto*. Este músculo creyó que servia principalmente para arrojar la placenta , por cuya razon no quiere que se haga ninguna fuerza para sacarla.

J. Enrique Cohausen , Médico de Amsterdam , en su *Lucina Ruyschiana , &c.* publicada en dicha Ciudad el año 1731 , defiende que el músculo de Ruschio no es cosa nueva , no está suficientemente demostrado , no es bastante para expeler la placenta , y que es muy peligroso esperar que la arroge la naturaleza.

Enrique Deventer , Cirujano y Comadron Holandés, en su obra publicada en Leyden el año 1701 con el título de *Operationes chirurgicæ novum lumen exhibentes obstetricantibus* , y otra publicada en 1724 con el título de *Operis pars secunda. Ulterius examen partuum difficultium , lapis lydius obstetricum , et de necessaria cada-*

verum incisione, trata particularmente de los partos después de haberse exercitado muchos años en su arte.

Aunque Atpasia expresó la obliquidad de la matriz, ninguno hasta Deventer aclaró este punto; no obstante esta mala disposición no es tan comun en otros países como en el de nuestro autor, al qual podemos mirar como el primer Holandés que escribió particularmente sobre el modo de partear. El ideó una silla mas cómoda que la de Pareo. Las láminas que representan esta silla, la obliquidad de la matriz, y las diferentes posiciones del feto, están regularmente executadas.

Sin ser charlatan alaba sus pesarios, su pan de centeno preparado para corregir lo virulento del opio, y sus píldoras sudoríficas. El se empeña en que se han de inspeccionar las que mueren de parto para conocer si han recibido algun daño de las Comadres, como si en un parto natural no se hubieran visto los estragos que puede hacer la Comadre mas idiota.

Las qualidades que segun este autor deben tener las Comadres, y los utensilios que deben llevar consigo, nos servirán para deducir las facultades que tenian en aquel tiempo en Holanda.

Las viejas, las muy jóvenes, las débiles, las enfermas, las consuntas, las muy gordas, las mutiladas, las deformes de manos, ó de brazos, y las tontas deben, dice, excluirse del número de las Comadres, porque semejantes defectos exponen las vidas de las parturientes y sus hijos.

La Comadre ha de ser ágil, de vista perspicaz, de tacto delicado, modesta, activa, dócil, sóbria, y desinteresada. El consejo de que no sean tiranas, y de que se esfuercen los interesados para satisfacerlas, no con respecto al tiempo que hayan empleado en la asistencia de una parturiente, sino con relacion á lo importante de su ministerio, denota que en Holanda habia una corta recompensa, y que algunas Comadres no querian asistir á quien no las satisfacía bien su trabajo.

La Comadre, continúa Deventer, ha de conocer la estructura de las partes de la generacion de la mu-

ger , ha de saber tactar , el modo de volver la criatura : en qué casos debe hacer esta maniobra : cómo ha de sacar la placenta , ligar el cordon umbilical , y tratar la parida y el feto despues del parto.

Las Comadres de las poblaciones quiere que tengan su silla , y las de la campaña una geringa ó vexiga para echar lavativas. Todas han de llevar consigo unas tixeras con que cortar el cordon umbilical , cordoncitos para ligarlo , faxas fuertes para formar lazos , y una geringuilla con que hacer inyecciones ; aunque el defecto de esta pueden suplirlo una esponja ó lienzo mojado. Tambien aconseja tengan sus píldoras.

Deventer conocia la dificultad de encontrar en las Comadres estas condiciones , y se admira de que el Magistrado no hubiese mirado con la atencion que merece el importante fin de cuidar de las vidas de las madres y de sus frutos , quando de confiarlas á buenas Comadres podrán conservarlas , y acabarán con ellas si las Comadres son ignorantes. Para precaver este daño , dice , se debian formar escuelas donde Profesores hábiles enseñáran á las Comadres la estructura de las partes que han de manejar , y los demas conocimientos de su arte.

En la edicion de 1733 , y en una carta al Doctor Vink , se añadiéron á la obra algunas observaciones buenas , sacadas de los manuscritos de Deventer , cuya doctrina , por mas que Smellie asegure que en la práctica es de poco uso , muchos otros han manifestado con la experiencia lo contrario.

Trioen , Médico de Leyden , publicó en 1740 una disertacion *De partu difficili*. En su *Fasciculus observationum medicarum* , publicado en Leyden el año 1743 , trata de un parto dificultoso por las callosidades de la vagina , y de una operacion cesárea hecha por él , en la que encontró el feto fuera de la matriz.

Cornelio Stalpar van der Wiel en sus ciento y cincuenta observaciones de Cirugia , publicadas primero en Holandes , y despues en Latin el año 1687 , con el título de *Observationes rariores medicæ , anatbomicæ , et*

chirurgicæ, trae muchas relativas á los partos (1).

Juan van Hoorne, Médico y Comadron Sueco, publicó en Stokolmo el año 1697 una obra de partos, que ha sido traducida al Aleman y al Holandes con notas de Haaf. Este autor fué el primero que enseñó en Suecia á las Comadres su arte. El sigue á Deventer en orden á la dificultad que causa en el parto la obliquidad de la matriz. En las convulsiones mira el parto forzado como el único modo de salvar la paciente. Quando sale un brazo se ha de hacer la extraccion por los pies; aunque confiesa se vió precisado á cortar el brazo en algunos casos. *Bonus auctor, neque satis ut meretur notus*, dice Haller.

En 1719 se estableció en Leyden un Colegio para los que exercen el arte de partear, compuesto del Presidente, quatro Socios Médicos y un Comadron, cuya última plaza ocupó el primero Santiago Denis, el qual publicó en 1733 un tratado sobre su arte. Haller dice que este libro merece alabarse, que es lástima no sea mas conocido, y que aunque extenso, merece tener la paciencia de leerlo. El autor expone un método mas sencillo que el de la Motte para suspender las hemorragias.

Titsingh, Cirujano de Amsterdam, publicó en 1750 una obra quejándose de Roelio por haber dicho en público que los Cirujanos ignoraban el arte de partear, con lo qual habia conseguido que nadie exerciera este arte sin la aprobacion de los Médicos, que de mancomun con los Boticarios seguian un pleyto contra los Cirujanos. Las razones de Titsingh consiguieron que el Magistrado mandára que dos Cirujanos exâmináran á los Comadrones para revalidarlos; pero el exâmen se habia de hacer delante de tres Médicos.

Titsingh excusa á Bruyn de haber extirpado la matriz, y á otro de haber separado la cabeza de un feto. El declama contra la espátula de Roonhuisen, y el precio á que se vendia, no siendo buena sino quando

(1) Véanse en el tomo II de Mr. Sue, pag. 417, donde habla de Planque, que las traduxo al francés en 1758.

el feto estaba muerto. La mano es el mejor instrumento. Camper dice , que Titsingh corrigió la espátula de Roonhuisen.

Cornelio Gladbach , Médico de Leydem , publicó en 1732 una disertacion en que intenta probar que en los partos trabajosos no se han de usar los instrumentos sin una necesidad suma. Él se opone generalmente á los instrumentos , excepto el bisturí cubierto con que abrir el cráneo.

J. Daniel Schlichting , Médico de Amsterdam , publicó en 1747 su *Embryulcia nova detecta* , y despues un apéndice. En la primera trata del secreto de la familia de Boonhuisen , del qual , dice , abusó el Colegio de Boticarios de Amsterdam , vendiendo el instrumento á 2000, ó 2500 florines. Tambien expresa que les hacian pagar una multa á los que iban á socorrer alguna parturiente sin llevar el instrumento ; pero de esto se retracta en el apéndice.

En 1751 se imprimió una obra de partos de Cornelio Plevier , corrigiendo algunos puntos , y añadiendo la confirmacion de la fuerza contractiva de la matriz. Él alaba al autor porque usa de pocos instrumentos , trata del forceps de Chamberlain , del de Palfin , y de la espátula de Roonhuisen : admite la separacion de los púbis en el parto difícil : prefiere el forceps hueco ; y sobre todo la mano , quando con ella se puede hacer la extraccion. Plevier trata regularmente todas las especies de partos , y quando para detener la hemorragia se ha de sacar el feto con el forceps , se sirve del de Gregoire , de cuyo padre sospecha que obtuvo Chamberlain el suyo.

J. Husse publicó en Haarlen una obra que se reimprimió en 1735 , en la qual expresa que la placenta se muere ántes del parto , y que la falta de circulacion en ella es la causa del parto : que los esfuerzos de las parturientes impiden la dilatacion del orificio del útero : que las mugeres no paren bien sentadas : que los dolores verdaderos se han de esperar en la cama : que en ésta se dilata mejor el orificio del útero , y no

se encalla tanto la cabeza del feto. Él reusa todos los instrumentos, corrige con la buena situacion de la parturiente la mala del útero. Quando el feto echa primero un brazo, aconseja sacarlo por los pies. Nunca quiere que se saque la placenta.

Pedro Rahtlauw, Cirujano y Comadron de Amsterdam, publicó en 1747 una obra, en la que describe el instrumento de Roonhuisen, que se lo habia dado el Doctor Velsen, quien lo habia recibido de Swamm, y éste del inventor. Tambien describe el forceps inglés, y las correas del Doctor Sander. El mismo año se publicó igualmente otro escrito, en que los Cirujanos Comadrones de Amsterdam dicen que Rahtlauw no exerció el arte de partear mas que sobre el manequí; que su instrumento es nocivo á la madre y al feto, y que Swamm engañado por otros engañó á Rahtlauw.

Gerardo Haaff publicó en Amsterdam en 1753 una obra con algunas notas suyas, como son la exposicion de los daños que causa el sustentáculo, que llaman en holandés *Sluifband*; el preferir que las mugeres paran de rodillas, y el modo de precaver la rotura del perinéo.

Pedro Camper, Profesor de Amsterdam, y despues de Groninga, á la traduccion de las obras de Mauriceau que publicó el año 1759, añadió algunas disertaciones propias. Él trata del uso de la palanca de Roonhuisen, y del forceps inglés delineado por Smellie: refiere haber visto relaxados los ligamentos del sacro y de los púbis; y en una carta escrita á David Gesscher, aconseja la sección del cartílago que une los púbis, fundado en que esta operacion le ha salido bien practicada en los animales.

Visscher, y Vander Poll, Médicos de Amsterdam, publicáron en Leyden el año 1754 el verdadero instrumento de Roonhuisen (1).

Pablo de Wind en 1754, segun le parece á Haller, publicó una obra en que trata de los forceps para sa-

(1) Vease el capit. de este instrumento.

car la cabeza enclavada. Él dice que vió el forceps de Palfin en casa de Gregoire, y otro de Dussé. También expresa que no pudo usar el de Giffard. Él propone para sacar la cabeza dos palancas de acero algo corbas, y se opone al uso de los garfios.

Isaac Hendrik de Bruas publicó en Mildeburgo el año 1755 una obra en que propone varios instrumentos de su invencion, como son un gancho para empujar las nalgas hácia arriba: una horquilla para hacer lo mismo con el cuerpo, colocándola en el sobaco: dos cucharas, que aplicadas á los lados de la cabeza, hacen lo que el forceps, y una para sacar la cabeza quando se ha quedado en la matriz. El autor asegura, que nunca le ha faltado su artificio, aplicando la palma de la mano primero sobre la barba, luego sobre la frente, y últimamente sobre el vértice, mientras con la otra mano saca los pies.

Juan Tak publicó en 1755 en Leyden *Specimen obstetricium de partu difficili capite infantis prævio*. El autor trata de las causas del parto difícil, viniendo la cabeza delante, y quiere que todas se venzan con la espátula de Roonhuisen, con el forceps corvo de Smellie, ó con el de Levret quando la cabeza está alta. En general prefiere el uso de los forceps al de la espátula.

Cornelio Jacob Tieboel publicó el mismo año otra tesis con el título de *Theses Medicæ ad artem obstetriciam, chirurgiam, &c.*

Gualtero Doeverner, Comadron, Profesor de Leyden, publicó en 1765 en Groninga la siguiente obra: *Observationum academicarum ad monstruorum historiam, anathomiam, pathologiam, et artem obstetriciam præcipue spectantium: obra egregium in universum*, dice Haller. En ella refiere muchas observaciones importantes.

J. de Reuss publicó en Amsterdam el año 1771 una obra con un prefacio de Camper, en la qual refiere algunas observaciones sobre los partos.

En 1767 se publicó en Utrech una obra de partos compuesta por una Sociedad de Cirujanos, en la qual

prueban el descenso y la reduccion de la matriz , tratan de los pesarios , y de las fungosidades de la entraña dicha.

J. Pablo Hoffman publicó en Leyden el año 1766 una disertacion *De forcipe Smellie in praxi obstetricia anteponeuda vecti Roonbuysian.*

Jani Petersen Michel dió á luz en Amsterdam el año 1783 una coleccion de las secciones de la sínfisis de los púbis , y de las obras escritas sobre esta operacion hasta aquel tiempo , con el título *De Syncondrotomia pubis comentarius.*

Cornelio V Niel hizo pública en 1784 una obra titulándola *De causis partus difficilis , et auxiliis requisitis* , refiriendo en ella varias observaciones de partos trabajosos.

Herman Schutzerer Cranz publicó en 1785 sus *Observaciones relativas al arte de partear.*

En 1787 dió otra obra con el título de *Teoría sistemática del arte de partear.*

Del arte de partear entre los Ingleses.

Segun el pudor de las actuales Inglesas , y la repugnancia con que las mas dexan reconocerse de los Comadrones , se puede asegurar que anteriormente no los admitirian , y que solo las Comadres las asistirian en sus partos.

La práctica que actualmente tienen de parir acostadas sobre un lado , pudo tener origen de no dexarse tocar cara á cara ; y despues se ha continuado , porque de este modo se puede hacer lo que sea necesario sin que la parturiente vea los preparativos , ni el resultado , lo qual convendria en muchos casos.

La primera obra de partos que los Ingleses tuvieron en su idioma , fué la traduccion de Rhodion , publicada por el Doctor Reynald el año 1565.

Guillermo Harveo *in exercitationibus de generatione animalium* , refiere algunas observaciones relativas á los partos. El no cree que el feto conserva mucho tiempo

la misma situacion. Por su práctica, y por las observaciones de otros asegura que unos fetos nacen á los nueve meses, y otros ántes. Atribuye á las aguas las causas del parto, aunque concede al feto y á la madre parte en la accion. Tambien dice, que los vasos de la placenta solo están contíguos con los de la matriz; y advierte, que los varones ocupan el lado derecho, y las hembras el izquierdo. Estos puntos los expone como Médico y Anatómico.

La familia Chamberlain exerció el arte de partear en Londres. Heister cita una obra de un Chamberlain, publicada el año 1665, con el título de *Práctica de las Comadres*. El Doctor Hugo traduxo la obra de Mauriceau, y la publicó en Londres el año 1683. En ella dice, que su padre y sus tios tenian un instrumento con que sacar las cabezas mejor que con los conocidos.

Wolveridge publicó en Londres el año 1670 su *Speculum matricis hibernicum*, y Guillermo Sermon, Médico de Carlos II, una obra con el título de *La Comadre Inglesa*.

Nicolás Culpeper hizo pública en 1675 su *Guia, ó Conductor de las mugeres en la concepcion, la preñez, y nutricion de los niños*. Segun Smellie la teórica y la práctica de esta obra es un extracto de los antiguos. El autor se refiere á sus traducciones de Senerto, Riverio y otros: las Comadres de su tiempo la estimáron mucho, y la estiman las del dia de hoy, que creen sus absurdos.

Segun el citado autor, nada conduce á la práctica el arte de partear de Aristóteles, publicado por el Doctor Salmon.

Jorge Thomson hizo pública en Londres su *Práctica completa de las Comadres*. En 1699 se publicó la misma obra anónima y aumentada, y segun Mr. Sue, es una compilacion de las de Madama Bourgeois, de Turquet, Chamberlain, y Culpeper.

En 1724 publicó Roberto Samber una traduccion de la obra de Deventer, con el título de *Nuevos adelantamientos del arte de partear*.

Chapman, célebre Médico, y Comadron de Londres, publicó en esta Ciudad un tratado de los adelantamientos del arte de partear, especialmente en la parte operativa, con la adición de cincuenta y siete observaciones selectas ocurridas en su práctica de veinte y siete años. En esta obra describió el forceps de Chamberlain, é indemnizó su uso de lo que contra él habia escrito Maubray en 1724.

En 1737 publicó una relacion sucinta del arte de partear en Londres, la qual es una réplica á Douglas, que el año anterior habia publicado otra relacion breve del arte de partear en Londres, y Westminster, en la qual criticaba á Chamberlain de haber querido vender el secreto del forceps á los Franceses, y á Chapman de haberlo tenido oculto tanto tiempo. Chapman tiene á las mugeres por muy propias para exercer el arte de partear, y cita en comprobacion á Margarita Dutertre.

Para que se instruyan, aconseja fundar un hospital con doscientas camas para embarazadas, y que en él las enseñen Profesores hábiles.

Maubray dió el título de *La muger Médica* á la obra que publicó en 1724, y el de *Arte de partear, reducido á su perfeccion por la operacion manual*, á la que publicó el año siguiente. En la primera trata ligeramente de los partos, y lo que tiene regular en la segunda es sacado de Deventer.

El Doctor Hody corrigió y publicó en 1734 las Observaciones de Giffard. En ellas manifiesta, que el autor usó mucho el forceps, y que supo sacar, ó dexar á proposito la placenta en las hemorragias. Haller le llama hombre sencillo, sensato, y laborioso.

Dawkes dió al público en 1736 una obra de partos, titulándola *La Comadre bien instruida, &c.* En ella sigue principalmente á Deventer. Para afianzar bien la cabeza, manda aplicar á la barba una especie de red.

El año siguiente se publicó *La práctica completa del arte de partear*, su autor Sarah Stone.

El mismo año, y el de 1745 publicó Enrique Bra-

ken *El Compañero de los que exercen el arte de partear*, con un método legítimo de tratar las viruelas.

Ould , Comadron de Dublin , dió en 1742 su obra *Tratado del arte de partear*, dividido en tres partes. En ella manifiesta, que la criatura no puede nacer con la cara hácia el sacro , y así que se le debe mudar esta situacion haciendo pasar la barba sobre uno de los hombros. Él describe un instrumento para perforar el cráneo , dándole el nombre de trépano cubierto. Trata regularmente de los casos en que la obliquidad de la matriz impide el parir , y quando se ha de sacar , ú dexar la placenta en las hemorragias , porque en los demas casos no quiere que se saque con las manos.

En 1744 se publicó anónima la obra siguiente : *Extracto del arte de partear para el uso de las paridas*. Esta obra es un extracto de la publicada por Manninghan el año 1739. Haller dice , que el autor expresó con pocas voces las condiciones del parto natural , y del no natural , y determinó todas las malas posiciones del feto , y las maniobras necesarias para situarlo bien.

Benjamin Pugh publicó en Londres los años 1748, y 54 un *Tratado del arte de partear , principalmente con la operacion*. A él acompaña una relacion de los progresos de este arte. El autor dice , que asistió á mas de dos mil partos : quiere que se tacte con dos dedos, y asegura que las mugeres paren bien sentadas sobre los muslos de otra persona. Él describió un forceps corbo para sacar la cabeza quando está alta , porque con el recto solo se puede sacar estándo baxa. Quando no se puede sacar , aconseja romper el cráneo con el extractor de Burton. Tambien describe otro instrumento para aplicar faxas al rededor de la cabeza , para formar con ellas asas , y sacarla hallándose detenida en la vagina.

Juan Burton , Médico y Comadron de Yorck , publicó en Londres el año 1751 una obra con el título de *Ensayos de un sistema completo del arte de partear*. En 1753 publicó una carta el Doctor Smellie , criticándole algunos puntos de literatura y de práctica. M. Le

Moine ha traducido estas obras al francés en 1771, y 1773, con el título de *Sistema nuevo del arte de partear, tanto teórico como práctico, y continuacion del nuevo sistema*. El traductor ha añadido otro tanto de notas para corregir, ó aclarar algunas doctrinas de Burton, antagonista victorioso de Smellie en algunos puntos de literatura, así como este lo es de aquel en otros de práctica. El traductor con sus notas ha hecho mas apreciable la traduccion que el original, y aun lo sería mas si hubiera variado el método confuso de Burton. Este por oponerse á Smellie propone un forceps propio que tiene la ventaja de aplicarse de una vez, y que para mí este es su mayor defecto.

El Doctor Smellie, Médico y Comadron de Londres, y que hace época en el arte obstetricia inglesa, publicó su tratado del arte de partear en 1752. En 1754 dió la Coleccion de observaciones sobre los partos, y las treinta y nueve láminas en folio sobre las posiciones del feto, la aplicacion del forceps, &c. con la explicacion, que es un compendio del arte de partear. En 1768 publicó la Coleccion de observaciones de Cirugia. En 1779 se imprimiéron en tres tomos en 8^o el tratado de partos, y las observaciones con las láminas y su explicacion acomodadas al tamaño de la edicion. Mr. Preville ha ido publicando en francés las obras de Smellie, las quales le hacen acreedor á la estimacion grande que tienen. Él dexó tan acreditado su forceps para sacar la cabeza clavada en la pelvis, que la correccion de alargar el mango la suplía con sus muchas fuerzas, las quales, segun decia el Doctor Louder, eran gigantescas.

Beaudelocque dice, que Smellie conoció se podia hacer un forceps para tirar de la cabeza encallada sobre el estrecho superior, cuya ventaja tiene el de Levret, y conocimiento que ya habia tenido Pugh. Si Smellie, como pretende Baudelocque, ocultó á sus discípulos este instrumento por considerar su práctica arriesgada, debió hacer lo mismo con otras maniobras que no lo son menos. Esto junto con lo poco que atienden los Ingleses á la vida del feto, me hace creer que:

Smellie ocultó su nuevo forceps por no exponerse al sonrojo de que no le admitieran sus compatriotas, como aún no le admiten el día de hoy, sin embargo de haber manifestado la experiencia que este instrumento merece preferirse á romper el cráneo.

Exton, discípulo de Chapman, publicó en 1751 su *Nuevo sistema del arte de partear*, limitando el uso del forceps publicado por su Maestro á sacar la cabeza del feto detenida en la escavacion de la pelvis, y esto quando no se ha podido conseguir con la mano. Tambien manifiesta que su Maestro abusó del instrumento. Él aconseja dar el opio en los dolores mixtos para calmar los falsos y dexar los verdaderos: quiere que se use de una especie de red para sacar la cabeza, y que en la contraccion del orificio de la matriz despues de salir la criatura se espere con paciencia la expulsion de la placenta.

Jorge Cousel dió al público en 1752 el *Arte de partear, ó la Guia segura de las Comadres*. Él dice, que los púbis solo se apartan en un parto trabajoso: tiene á los eméticos por los mejores exítantes de los dolores verdaderos; y quiere que en deteniéndose la cabeza se saque con el forceps, ó se vaya á buscar los pies. La obra que publicó Lebás en francés es traduccion de la de Counsel.

T. Thomson publicó en Londres el mismo año la vindicacion del Comadron.

Jorge Jounge en su tratado del opio, publicado en 1735, propuso este medicamento como el mejor calmante de los dolores falsos.

Watts imprimió en Londres el año 1755 sus *Reflexiones sobre los partos ligeros, los dolorosos, y otros objetos del arte de partear*. El autor divide la obra en seis partes. En la primera trata de los partos lentos y trabajosos segun los preceptos de Smellie su Maestro. En la segunda y tercera trata de la ligadura del cordon umbilical, y de las hemorragias que por él pueden hacerse, haciendo el debido panegírico en esta parte á su Maestro contra Burton. En la

cuarta habla de la ascítis y demas hidropesías de las embarazadas, pretendiendo demostrar la utilidad de los rexiatorios en las piernas. En la quinta expone la convulsion de las parturientes, dando por causa principal la distension de la matriz, la irritacion de su orificio, y la continuacion de dolores fuertes. Para remediarla aconseja las sangrias repetidas y terminar el parto lo mas pronto que sea posible: doctrina que confirma con tres observaciones. En la sexta trata de los fluxos de sangre en las embarazadas y que no lo están, condenando el uso de los adstringentes fuertes, y alabando el poner sobre los púbis y lomos paños de agua fria, ó de vinagre aguado, y por último recurso los tapones.

Madama Nihell, Comadre de Londres, publicó el año 1760 un tratado contra los abusos del arte de partear, especialmente contra el de los instrumentos. Yo convengo con Mr. Sue que esta obra mas debe titularse tratado contra los Comadrones, que contra los abusos del arte de partear; pero habiendo leído la traduccion francesa impresa en Paris el año 1771, veo que al autor no le falta razon para decir que mas por conveniencia que por necesidad se han dedicado los hombres á exercer un arte hereditario en las mugeres. No obstante en el estado actual no tiene lugar el pensamiento de esta Comadre; ¿pero quién negará que las Comadres pueden adquirir y poseer los mismos conocimientos que los Comadrones? Y concedida esta igualdad, ¿por qué han de merecer los hombres la preferencia?

Juan Memis publicó en 1764, y 66 el *Vade mecum* de las Comadres. En este compendio expone lo que pueden hacer las Comadres en las malas situaciones, para remediarlas con la mano, y cuándo se ha de usar del forceps y de los garfios.

Juan Harvie publicó en 1667 una obra, exponiendo el modo de preservar la rotura del perinéo, y de sacar sin violencia la placenta, la qual nunca se ha de sacar por fuerza en los abortos: para probar su tema cita varias observaciones.

En 1769 publicó Tolver una obra con el título de *Estado actual del arte de partear en Paris*, con la teoría y el mecanismo de los partos. Esta obra es una crítica de Smellie, no menos ácre que la de Le Roy à Levret.

Johnson, discípulo de Hunter, publicó el mismo año un sistema nuevo del arte de partear, dividido en quatro partes, y fundado en observaciones prácticas. Según el extracto que Haller hace de esta obra, no contiene cosas nuevas como se debía esperar del título. Sue se admira que el autor asegure que no se ha practicado la operación cesárea en Inglaterra, lo qual manifiesta que la obra estaba impresa quando en el mismo año hizo la primera Juan Hunter, hermano de su Maestro.

Felipe Thiknes publicó en Londres el año 1768 una obra con el título del *Arte de partear analizado*, que Haller no dice mas que ser esta edición la tercera.

En 1772 se publicáron en Londres dos obras con títulos opuestos: la una anónima con el título de *Daño é indecencia de la costumbre introducida sin necesidad de que los hombres hagan de Comadres*, por un Comadron. La otra es de La Peyre, intitulada *Indagaciones sobre si las embarazadas deben preferir la asistencia de las Comadres á la de los Comadrones*. El autor niega la indecencia, refiere varios errores de las Comadres, y concluye que no sirven para los casos difíciles.

El año siguiente se publicó en la misma Ciudad otra obra anónima, titulándola *Consideracion de la práctica moderna del arte de partear*, en la que el autor sigue las huellas de Madama Nihell.

Juan Leake, Comadron de Londres, y que enseña el arte de partear en dicha Ciudad, publicó en ella el año 1773 su *Leccion de introduccion á la teórica y á la práctica del arte de partear*. Él propone un forceps de su invencion, con el fin de asegurar mejor la cabeza, y de apartarla del púbis. El Doctor Louder hace ver que el tercer brazo es inútil, porque sirviendo, según el autor, como una palanca, si se hace fuerza des-

aloja los otros de su lugar , y la cabeza se escapa.

En quitandole el tercer brazo y el boton donde se fixa , como algunos han hecho , queda un forceps parecido al de Levret en la corvadura de las cucharas , con la union de los brazos á la inglesa , y un poco mas corto.

El Doctor James Sims completó , corrigió y publicó en Londres en 1781 la obra del Doctor Eduardo Forster , Comadron que enseñaba en Dublin , dándole el título de *Principios y práctica del arte de partear*. El autor tenia sus quadernos acomodados para las lecciones de sus discípulos , y así es conciso , metódico , y sin añadir cosa nueva expone las doctrinas mas corrientes. Es el primero de los escritores , que he leído , que trate de la retroversion del útero.

Guillermo Perfect publicó en 1784 sus *Observaciones de partos* , en dos tomos en 8º , con reflexiones suyas y del Doctor Colin Mackenzie su Maestro , á quien le comunicaba las observaciones en su correspondencia. Esta obra contiene buenas observaciones , y el autor manifiesta en ella que tuvo por mas útil escribir de este modo , que el hacer una obra teórica en que tenga la mayor parte la imaginacion. El dicho de Sydenhan que pone por texto en el primer volumen lo manifiesta.

*Non quæ suggestit phantasie imaginatricis temeritas,
sed quæ phænomena practica edocuere.*

El Doctor Hamilton , profesor del arte de partear en la Universidad de Edimburgo , reimprimió en 1735 su *Tratado del arte de partear para el uso de las Comadres , las madres de familia y otros prácticos*. El autor expresa que ha omitido las teorías , y las voces técnicas para hacer mas inteligible su doctrina. Al fin expone las condiciones que ha de tener una Comadre , y los utensilios que ha de llevar consigo ; que son un bote de pomada , un frasquito con láudano líquido , otro con alkali volátil fluido (amoniaco) , una

caxita con píldoras purgantes , y otra con píldoras de ópio de grano , y de grano y medio cada una ; unas tixeras , bordonetes encerados , una algalia de muger y una geringa.

Tambien quiere que conozcan los medicamentos que entran en las composiciones que han de administrar, y que sepan hacerlas por sí , para lo qual concluye su tratado con las recetas de los medicamentos internos y externos , y los alimentos que se pueden dar á las embarazadas , parturientes , paridas, y reciennacidos.

Segun las medicinas que las Comadres y dueñas de casa pueden administrar , las mugeres de Escocia son como las Médicas de los antiguos. Esto me hace notar dos cosas en cierto modo opuestas , que observé en Londres. La una es, que á todo el que pretende curar y vender algun medicamento , se le da licencia para ello , pagando el tanto en que se ajusta por razon del medicamento que vende , y poniendo en la puerta de su casa un letrero que especifique su nombre , con el aditamento de ser Médico charlatan. (Quacker Dr.) La otra es , que los Cirujanos en los Hospitales no pueden administrar medicina interna á sus enfermos , y así oí con rubor al célebre Pott decir varias veces á las madres enfermeras del Hospital de San Bartolomé, que él visitaba , es menester llamar al Médico para que corrija la constitucion.

Douglas publicó casi en este tiempo su *Observacion sobre una rotura de la matriz extraordinaria* , refiriendo muchos casos de su especie sacados de otros autores.

En 1786 se imprimió tercera vez en Londres una obra cuyas impresiones anteriores ignoro , compuesta por Juan Aitkin , con el título de *Principios del arte de partear*. En la explicacion de las láminas que representan las posiciones del feto , funda la teoría y la práctica de dicho arte.

Tomás Gill publicó en 1787 la disertacion que le sirvió para graduarse de Doctor en la Universidad de Edimburgo , con el título *De ista berniaæ uterinae specie*,

quæ retroversio uteri vulgo dicitur. Vease el modo de pensar de este autor en el capítulo de esta enfermedad.

El Doctor Guillermo Hunter, aunque no publicó obra particular de partos, le hacen acreedor al nombre y crédito que sus producciones tienen las láminas del útero en el estado de preñez, el haber hecho patente la membrana desídua indicada en algun modo por Areteo; el conocimiento exácto que dió de las señales, causas y curacion de la retroversion del útero al principio de la preñez, y otros descubrimientos que omito referir por no ser de la materia de mi asunto.

Los crecidos gastos que haria para juntar la numerosa y escogida Biblioteca, la especial coleccion de monedas, de producciones naturales, y preparaciones anatómicas que dexó el Doctor Hunter en usufruto por treinta años á su sobrino y á su discípulo, dan á conocer el crédito con que exerció el arte de partear en Londres, y las grandes utilidades que le produjo.

Cruikshank su discípulo y sucesor en las demostraciones de anatomía, operaciones, partos, &c. llena el hueco de su Maestro, y cumple la intencion que tendria de que el patrimonio de su precioso gabinete fructificára en manos de un profesor, que á mas de su ciencia, tenia parte en los inmensos trabajos que cuestan juntar y conservar las muchas piezas que contiene, mas preciosas por instructivas, que por curiosas y raras.

Clain desempeña en el Hospital de Santo Tomás la enseñanza de la Anatomía, Fisologia, Patologia, Operaciones y Partos (1) que tiene á su cargo; y no obstante, desnudo de todo amor propio, suplica al Doctor Louder venga al anfiteatro de su Hospital, y haga en él la demostracion del útero en estado de preñez.

La crianza, ciencia, destreza é ingenuidad del Doctor Louder le hacen acreedor á la aceptacion general

(1) Los Ingleses en Londres al mismo tiempo que demuestran la estructura de las partes del cuerpo humano, exponen sus funciones, sus enfermedades, las operaciones que éstas indican, y el mejor modo de practicarlas.

que tiene en Londres, y á que los cursos de partos, que todos los años da, sean los mas freqüentados. Su claridad y la numerosa coleccion de piezas relativas á su profesion, facilitan la inteligencia de sus explicaciones, y prueban sus principios.

La pérdida del arte de partear que escribí mientras seguí uno de sus cursos, arreglado á su método y principios, me ha hecho mucha falta para esta obra, y siento que por no tener presente este modelo, desconfío no haberlo imitado.

Las Inglesas reusan mucho el dexarse reconocer de otro sugeto que aquel á quien han elegido para que las asista en sus partos. Por esta razon en los cursos particulares de este arte, los discípulos no asisten á parto alguno; ni aprenden prácticamente á tactar, si por casualidad no se presentan durante el curso algunas mugeres que se consientan á ello; y aun éstas no descubren la cara, y el reconocimiento se hace por detrás. En recompensa de este motivo de falta de instruccion, los muchos hospitales que hay en Londres para las parturientes y las paridas, ofrecen muchas ocasiones para ejercitarse á los discípulos que comienzan á exercer esta profesion.

Del arte de partear entre los Franceses.

Las Comadres han sido anteriores á los Comadrones, tanto en Francia como en las demas partes del mundo: tambien es de creer que los Médicos ó los Cirujanos asistirían en este país á las parturientes en los lances apurados, é instruirían á las Comadres que deseaban saber mas que las comunes. Consta que el año de 1635 recurriéron las Comadres de París á la Facultad de Medicina, siendo Decano Carlos Guillemeau, pidiendo á este sabio Cuerpo las recibiera baxo su direccion, y les nombrára profesores que las instruyéran. La Facultad acordó el nombrar quien las enseñára, y no admitió el que estuviéran por entónces baxo su zelo, dexándolas como lo estaban al de los

Cirujanos del Chательete. Despues por los edictos de 1664 y 1674 quedáron subordinados á la Facultad , y á la Cofradía de San Cosme (1).

En 17 de Mayo de 1745 las Comadres exáminadas, y otras que estaban dispuestas para el exámen , pidieron en forma á la referida Facultad interpusiéra su autoridad para que admitiéran al exámen á las pretendientes , por haber dos años que se habia mandado suspender , y señalára Maestros que las enseñásen. La Facultad respondió , que haria quanto le fuera posible para que el Magistrado admitiera á exámen á las que lo pretendian , y nombró á Mr. Bertin para que las enseñára la parte anatómica de su arte , y á Mr. Astruc la teórica y la práctica (2).

En 1743 hizo Mr. Puzos el primer curso de partos para las Comadres en las Escuelas de San Cosme de París , y despues enseñó algunos años á las Comadres y á los Cirujanos separadamente.

Margarita Dutrerte , Comadre del Hotel Dieu de París , enseñó muchos años á las Comadres por disposicion de los Administradores del referido Hospital , y en 1677 publicó una obra con el título de *Instruccion sobre lo que debe saber una Comadre para exercer su arte* , en preguntas y respuestas.

Luisa Bourgeois , Comadre de la Reyna de Francia Maria de Médicis , cerca del año 1609 publicó diferentes observaciones sobre la esterilidad , los abortos , la fecundidad , los partos , las enfermedades de mugeres y de los reciennacidos. Despues dió á luz la apología contra las declaraciones de los Médicos , obra que ha tenido varios traductores (3). Esta muger fué la que

(1) La Cofradía de San Cosme se fundó el año 1255 , y se confirmó en 1258. La Universidad de Medicina de Witemberg tuvo por Patronos á San Cosme y San Damian , é igualmente las de Altorf , y Exford. El Colegio de Médicos de Viena tiene los mismos Patronos. (Peirilhe, *Hist. de la Chirurg.* tom. 2. pag. 761.)

(2) Véase el elogio de la Facultad de Medicina por Mr. Hazon, Paris 1773.

(3) El tratado de Medicamentos escogidos y experimentados para curar varias enfermedades , compuesto por Madama Bourgeois , publi-

primero sacó la criatura en las hemorragias de las embarazadas para suspenderlas. La primera vez que observó el cesar la hemorragia inmediatamente despues de sacar la criatura , fué en una Señora muger de un Consejero embarazada de seis meses : desde entónces executó lo mismo en todas las que se presentáron, sintiendo no haberlo practicado en otras Señoras, á quienes antecedentemente habia asistido en iguales circunstancias. Haller la mira como una muger reflexiva, experimentada, que observó mucho , y dexó buenos consejos.

Ángela Maria Du Coudray publicó en 1759 la obra intitulada *Compendio del arte de partear*. En 1777 obtuvo una pensión para ir á enseñar Comadres por toda la Francia. Esta sabia muger , que ántes de su comision habia enseñado su arte en algunas Provincias, conoció la dificultad de sacar fruto de su trabajo , si á su explicacion y á la lectura de su obra no agregaba otra cosa que hiciera sensibles las maniobras , y mas perceptibles las figuras de sus láminas.

Esta observacion práctica le determinó á iluminar las láminas en la reimpresion de su obra para representar las partes con sus colores naturales. Tambien construyó una máquina que imitára la pelvis de una muger bien conformada , la matriz , la vulva , &c. y otra que representára un feto del tamaño regular con la placenta y el cordon umbilical ; la mitad floxo como si fuera de un feto muerto , y la otra mitad mas consistente , segun sale quando el feto nace vivo. La Academia de Cirugia aprobó estas máquinas en 1758 , despues del informe de MM. Verdier y Levret comisionados para su exámen.

Mr. Le Nain mandó imprimir el reglamento que debian observar los Intendentes de las Provincias para juntar en el pueblo mas acomodado de su distrito ochenta ó cien mugeres que aprendiéran lo que Madama Du Coudray iba á enseñarles. En cada pueblo donde ha-

cado el año 1710, con la obra de Margarita Dutrerte , aunque con el nombre de Madama De La Marche , así como á Madama Bourgeois le dan el de Boursiner , se publicó la primera vez en 1635.

cia un curso de partos , dexaba un exemplar de su obra y de sus máquinas al cargo de los Intendentes ó Jueces para que todos los años se repitiera la enseñanza por alguna de las muchas discípulas que tuvo, pues pasáron de quatro mil, segun las certificaciones que le diéron los Cirujanos , los Médicos y Jueces de los pueblos donde enseñó.

Las exclamaciones de esta Maestra , y lo que dice en general de las que hacian de Comadres en las Provincias desde este año , manifiesta la poca instruccion que tendrian. Sobre todo le horrorizó en Besanzon lo que vió en una muger pobre para cuyo socorro la llamáron. Al entrar encontró los pedazos del feto , que conforme habian ido saliendo y deteniendose los habian cortado con un machete dando sobre un picador que le habian puesto debaxo para cortar mejor. Lo que aún estaba dentro querian sacarlo con cabos de cucharas de hierro en forma de ganchos , y con los de una romana. Las comisiones que dió el Gobierno para componer Cartillas de partos , y lo que éstas contienen prueban la falta de instruccion en las Comadres de la campaña, y lo que éstas eran capaces de aprender.

Ignoro los requisitos que han de tener las Comadres de París para ser admitidas al exámen, y de que han de ser examinadas para obtener el título de Maestras , como tambien las facultades que tienen (1). Lo

(1) En la tabla cronológica de todos los edictos , reglamentos y estatutos pertenecientes á los Médicos , Cirujanos , Boticarios , Comadrones , Comadres, desde el año 1220 hasta 1733 , impresa este año en París , se hallan varios procesos y sentencias dadas contra las Comadres no examinadas ; pero no se expresa ningun reglamento para su exámen , ni qué facultades tengan las Maestras aprobadas. No obstante en los estatutos para las Comunidades de Cirujanos de las Provincias, aprobados en Marly el 24 de Febrero de 1730. En el reglamento para el Colegio de Cirujia de París , aprobado en Mayo de 1768. En la Patente para los Cirujanos de los Ducados de Lorena y de Bar , dada en Junio de 1770; y en los estatutos de la Comunidad de Cirujanos de Bourdeaux aprobados en 1756 , se trata de las condiciones que han de tener las Comadres para ser admitidas á exámen , del modo de hacer éste, y de los derechos que han de pagar.

En quanto á la edad han de tener veinte años , excepto en Bourdeaux que piden veinte y cinco.

que como testigo de vista me consta, es que no todas son casadas, que la de menos edad pasa de veinte y quatro años (al parecer); que ellas no manejan los instrumentos, sino en caso de necesidad: que admiten en su domicilio á todas las mugeres que van á parir, y van á las casas donde las llaman para asistir á las par-

Todos convienen en que ha de presentar su fe de Bautismo, ha de profesar la Religion Católica Apostólica Romana, y ha de hacer informacion de sus buenas costumbres y vida.

En París ha de exigir la fe de casamiento la que fuere casada.

Todos piden que presenten la fe de práctica dada por un Cirujano ó una Comadre aprobada. Este certificado se ha de presentar para su aprobacion ántes de quince dias de su fecha; y si no, es nulo.

En los estatutos para las Provincias se piden dos años de aprendizage, ó de servicio en el Hospital de Caridad, si han tenido lugar de entrar por aprendizas en su arte. En el Ducado de Lorena lo mismo.

En el reglamento de Paris se exigen tres años de aprendizage con un Cirujano ó con una Comadre, ó tres meses de asistencia al Hospital de caridad; á menos que no sea hija de Comadre aprobada, y que haya practicado tres años baxo la conducta de su madre.

En los estatutos de Bourdeux se piden dos años de aprendizage, y tres de práctica, si la hacen con Cirujano ó Comadre, porque en siendo en Hospital de caridad bastan dos.

El exámen ha de durar tres horas; excepto en el reglamento de Paris, que no dice el tiempo de su duracion, y el de Bourdeux, que expresa ha de tener dos dias de exámen. Las preguntas han de ser sobre la materia de los partos.

Los Exáminadores serán el primer Cirujano, ó su Teniente, el Preboste, el Decano, y la Comadre mas antigua si hay muchas. Por este exámen pagarán treinta y siete pesetas.

Donde no hay Comunidad se hará el exámen en la cabeza de partido donde la haya mas inmediata; y éstas no pagarán mas de veinte y tres pesetas.

A las que han de exercer su arte en las Aldeas, se exáminarán gratis presentando certificacion del Cura de ser pobres; y si no pagarán diez pesetas, y su exámen lo hará el primer Cirujano, ó su Teniente, los quatro Prebostes, los quatro Cirujanos, y las quatro Comadres del Chatellet, en presencia del Decano de la Facultad de Medicina, de los dos Médicos de Chatellet, del Decano del Colegio de Cirugia, y de ocho Maestros del dicho Colegio por turno. Los derechos son ciento veinte y cinco pesetas y un real.

Aprobadas que sean hacen el juramento acostumbrado en manos del que preside.

Las Comadres aprobadas pondrán su rótulo ó tablilla. No podrán vivir dos en una casa, á menos que convenga en ello la mas antigua. A las que exerzan sin titulo se les impone la multa de quinientas pesetas. Esta multa es menor en las Provincias.

turientes ; pero quando ellas han asistido solas á un parto , no pueden arrojar la placenta hasta los nueve dias , si ántes no la ha visto un Médico.

Las que pretenden ser Comadres siguen varios cursos de partos de los que gratuitamente hacen en las Escuelas de San Cosme , en las de la Facultad de Medicina , y de los que dan los profesores particulares. Estos cursos duran por lo comun tres meses , teniendo leccion un dia si , y otro no.

En las lecciones se demuestra la parte anatómica en piezas conservadas en espíritu de vino , y el manual de los partos se practica en el maniquí , ó en una pelvis seca con el muñequin ó feto artificial.

La práctica de los cursos se reduce á lo que llaman tactar (*le touché*) y asistir á doce partos. El tactar se executa un dia en cada semana de las que dura el curso. En cada uno de estos dias se presentan tres mugeres, una embarazada de mas de medio tiempo , otra en los primeros meses de su embarazo , y la otra sin estar embarazada. Estas mugeres se ponen una despues de otra en pie arrimadas á la pared con las piernas algo abiertas. El Comadron , su Preboste , ó la Comadre Maestra , en cuya casa se hace el curso , las tacta y reconoce primero , y despues hacen lo mismo los discípulos , á quienes van diciendo lo que se observa en cada una hasta quedar satisfechos por su tacto de ser cierto lo que les dicen.

Cada uno de los discípulos asiste por suerte á uno de los doce partos del curso desde que comienzan los dolores hasta que la parida se pone en la cama : los demas vienen y reconocen tambien el estado del parto, para lo qual está la parturiente puesta en la camilla de parir hasta que se concluye el parto.

Es digno de alabar que nunca faltan mugeres que se presenten para ser reconocidas , y que rara vez falten para los doce partos , quando á aquellas solo les dan una peseta por cada dia , y á estas seis por cada parto , ó solo la asistencia mientras dura.

No admite duda que las proporciones para apren-

der y exercitarse en el arte de partear son muy ventajosas en París , por cuya razon hay muchas Comadres instruidas en esta Capital , y salen de ella muchos Comadrones buenos para las Provincias nacionales y para Reynos extranjeros.

Segun Astruc las Comadres Francesas asistiéron solas á los partos de sus Reynas y Princesas hasta el año 1663 que Julian asistió al parto de la Duquesa de Valiere. El mismo asistió despues á Madama de Montesperan , y fué últimamente Comadron de las Princesas de Francia. Tambien vino á los partos de nuestra Reyna Maria Luisa Gabriela de Saboya , muger del Señor Don Felipe V , lo qual manifiesta que poco despues que en Francia se introduxo en España la costumbre de asistir los Comadrones á los partos de las Reynas , Princesas é Infantas.

Mr. Puzos sucedió á Clement , y Gervais á Puzos. Mr. Perard y Levret asistiéron tambien á las Reynas y Princesas. Al exemplo de las Princesas se fué multiplicando el número de Señoras de la primera nobleza , y al de éstas el de las acaudaladas , de modo que el dia de hoy solo paren sin Comadron las pobres. Los honores con que los Reyes han honrado á los Comadrones , y las utilidades que estos han encontrado en los Señores acomodados , ha acrecentado el número , y los ha empeñado en perfeccionar su arte , lo qual no se puede esperar donde no los llamen y recompensen igualmente.

Los autores Franceses que despues de los Árabes han escrito sobre los partos , han sido Médicos ó Cirujanos, y los primeros que escribiéron tocáron esta parte como una de la facultad que profesaban.

Entre los Médicos se deben contar Gordon y Rondeleto , profesores de Mompeller , Carlos Esteban y Simon Pedro de la Facultad de Medicina de París : Gerónimo Rupeo , Médico de Tolosa , y Nicolas Rocheo, y Martin Alcakia ; á quienes Spachio da el nacimiento francés.

Pedro Francisco y Ambrosio Pareo son los primeros

Cirujanos que escribiéron algo relativo á los partos. Haller atribuye al primero el consejo de sacar el feto por los pies ; pero ya se ha manifestado que ántes lo aconsejó Filomeno.

Pareo publicó en 1573 su obra sobre la generacion del hombre, y sobre el modo de sacar las criaturas del vientre de sus madres. Mr. Sue dice " que se ha de »hacer época del arte de partear entre los Franceses »desde mitad del siglo XVI en que floreció Pareo; aun- »que las cosas han mudado tanto con los descubri- »mientos ulteriores, que para dexar este autor al ni- »vel de los del dia, sería necesario, dexando lo que »tiene bueno, quitarle mucho, y añedirle mas."

El genio recogedor de Pareo hace sospechar que tomó quanto pudo de sus contemporáneos, y que aunque ingenuo en declarar el autor de alguna noticia, fué fácil en creer muchas de las que da en sus obras. No obstante él delineó la figura de algunos instrumentos desconocidos, y de una silla de parir. Repugnante á la operacion cesárea ocultó que habia visto hacer dos, y protestó contra la aprobacion de la obra de Roseto.

Despues de la muerte de Ranchin, Médico de Mompeller, se publicáron en 1545 dos tratados suyos sobre las enfermedades de mugeres ántes del parto, en el parto y despues del parto. Él expone el modo de sacar las criaturas en el parto trabajoso, y admite la operacion cesárea.

Francisco Roseto escribió de intento sobre la operacion cesárea, probando con razones y observaciones que no era mortal, y que se podia hacer con esperanza de buen suceso. Haller dice que en su siglo no pareció obra escrita con tanta cordura y vigor como la de Roseto sobre la operacion cesárea. Bauhino traduxo esta obra al latin, y le añadió algunas observaciones. Marchant escribió contra Roseto (1).

Gervasio de la Touche en 1687 mandó imprimir una

(1) Véase la historia de esta operacion.

obra con el título de *Muy alta y soberana ciencia del arte é industria natural de parir , contra la perversa impericia de las mugeres que llaman Comadres , cuya ignorancia hace perecer todos los dias infinitos niños y sus madres , &c.* El autor se inclina á que conviene que los hombres exerzan el arte de partear , y quiere que las mugeres mas bien paran solas , que asistidas de las Comadres , porque todas las parturientes no carecen de los conocimientos precisos para gobernarse en sus partos , en lo qual coincide con lo que hemos dicho de las Hebreas.

Severino Pineau en su opúsculo anatómico y fisiológico , publicado en 1597 , trata de la preñez y del parto. Él manifestó la separacion del cartilago que une los púbis en el parto , y la existencia del hímen : dice que escribió en latin porque no convenia que todos leyéran lo que escribia.

Carlos Guillemeau , discípulo de Pareo , incluyó en la coleccion de sus obras , impresa en 1598 un tratado de la preñez , del parto , del modo de terminar éste , y de remediar los accidentes que le sobrevienen : el qual se publicó separado el año 1619 , 1620 , y 1643. Guillemeau tomó de Rhodion y de Rueff las láminas que representan las diferentes posiciones del feto ; no obstante la obra no carece de método , y tiene buenas observaciones. Él no admite la operacion cesárea en la muger viva : en las hemorragias aconseja sacar el feto por los pies , aunque presente la cabeza. Se inclina á que las Comadres por decencia asistan á las parturientes , y se queja de que los Cirujanos ignoran el arte de partear , repitiendo lo que Sorano habia ya dicho de los de su tiempo.

Juan Jorge Schenckiô publicó en 1606 una obra compuesta por Juan Gonthier , Aleman ; pero que aprendió y exerció la Medicina en París , siendo despues Médico de Francisco I^o , con el título de *Gynæciorum comentariolus de gravidarum , parturientium , puerperarum , et infantium cura , &c.* El autor , segun dice en su elogio Mr. Herissant , compuso esta obra para

remediar los desastres á que estaban en su tiempo expuestas las parturientes por falta de instruccion en quienes las asistian.

Desde Luisa Bourgeois que publicó la obra ya citada en 1609, hasta Mauriceau las obras que parecieron, ninguna manifiesta que el autor hable con experiencia propia, ni con tanta extension como se observa en las de Mauriceau. En efecto este autor no omitió el tratar de todas las enfermedades y obstáculos para un parto feliz, y el modo de remediar aquellas y apartar éstos, fundando sus preceptos en sus observaciones, y confirmándolos con ellas. El no fué feliz en la invencion de instrumentos; y aunque algunos de sus preceptos los han derogado ulteriores hallazgos, otros subsistirán para siempre: incredulo á la felicidad con que otros habian practicado la operacion cesérea, siguió con temeridad el partido de la oposicion, caracterizandola por mortal de necesidad. El esforzó el consejo de Filomeno sobre sacar el feto por los pies, é igualmente el de Madama Bourgeois sobre acelerar el parto en las hemorragias.

Por fin, él reduxo á sus límites el arte de partear. Las muchas traducciones que han hecho de sus obras manifiestan el concepto en que las tienen los extrangeros. Últimamente, la eleccion que de ellas ha hecho Camper para traducirlas, quando podia haber dado otras originales, confirma su mérito, y hacen conocer que con las moderaciones, correcciones y adiciones que este sabio profesor las ha publicado, las considera al nivel de las del dia de hoy.

En 1671 publicó Wiardel sus *Observaciones sobre la práctica de los partos naturales, contranaturales y monstruosos*: obra sin orden, llena de supersticiones, y en la que el autor confia en la virtud de los medicamentos mas de lo que merecen, dice Haller, y admite sin replicar Mr. Sue.

Dionisio Fournier hizo pública en 1677 una obra titulóla *El Comadron metódico, que enseña lo que se debe hacer en todos los partos naturales y artificiales.*

Portal tiene á esta obra por un extracto de la de Rueff; y quando ménos las láminas son de éste.

Pablo Portal despues de haberse exercitado muchos años en el arte de partear , publicó en 1635 una obra con el titulo de *Práctica de los partos* , apoyada en muchas observaciones , entre las quales no faltan algunas buenas. El sacaba la criatura por los pies ó por la cabeza, segun se presentaba , sin precipitar el parto; y así blasfema de las Comadres que aceleran siempre los partos.

Felipe Peu dió al publico en 1694 la *Práctica de los partos*, fruto de quarenta años de extrcicio , en los quales asistió , segun dice , á mas de cinco mil parturientes. Él refiere igualmente los sucesos felices y los desgraciados , persuadido de que no instruyen mas los unos que los otros. Conociendo el daño que pueden causar los medicamentos , tanto tópicos como internos , que se dan para acelerar los partos , se opone á su uso , porque mas se adelanta con la paciencia de aguardar á la naturaleza , que con la violencia de acelerar por fuerza el parto. El invento de un garfio para sacar las cabezas no es mejor que el del sacacabezas de Mauriceau , al qual pretendió aventajar. Haller dice que esta obra es el fruto de la vejez , no la mejor ; pero no tan mala como juzga Mauriceau.

Peu conoció el daño de reconocer con freqüencia las mugeres embarazadas y parturientes : causa , en mi concepto , de que se desgracien muchas de las que van á parir á los anfiteatros donde hacen cursos de partos en París , habiendo tal vez servido para el tactar en uno ó mas de dichos cursos.

Ruolau publicó en 1704 un *Tratado sobre la operacion cesárea , los partos difíciles y los laboriosos*. En la primera parte esforzó lo que habia dicho Roseto , y en lo demás entresacó de sus antecesores Pareo , Guillemeau , Wiardel y Mauriceau.

Pedro Amand , que en 1713 publicó sus *Observaciones sobre los partos* , inventó un instrumento para sacar las cabezas parecido á una honda. Las observa-

ciones de mugeres que concibiéron teniendo la vagina obliterada no son creibles; á menos que la matriz no tuviera comunicacion con el ano, como en los casos que refiere Barbaut. Él no admitió la operacion cesárea, quizá por indemnizarse de no haberla practicado en algunos de los casos que refiere.

Dionis publicó su *Tratado general de partos* en 1718, siguiendo en lo mas á Mauriceau su pariente. Esta obra ha tenido tambien muchos traductores. El haber dexado morir á una de las Damas de la Delfina, y no haber practicado la operacion cesárea despues de muerta, manifiesta la aversion que tenia á esta operacion.

De La Motte despues de muchos años de práctica, publicó en 1721 su *Tratado completo de los partos naturales, no naturales, y contra lo natural*. Las observaciones y reflexiones que hace sobre cada una componen la mayor y mas apreciable parte de la obra, á cuyos preceptos sirven de apoyo. Él manifestó que las adherencias de las paredes de la vagina no eran indicantes de la operacion cesárea. Aunque no es partidario de ella, no niega haber presenciado una con feliz éxito. En fin, La Motte es, como lo pinta Haller, no erudito, pero muy práctico, de buen juicio, que observó mucho, que con sencillez vió mejor que sus predecesores; tan modesto y cándido que dexó la operacion de la talla para otros que obtuviéran mejores sucesos.

En 1718 habia publicado su respuesta al libro que pretendia probar que era indecente á los hombres el partear, con un tratado de la generacion. En esta obra manifestó que por la impericia de las Comadres no podia dexar de haber Comadrones.

Mesnard, Cirujano Comadron de Ruan, dió al público en 1743 una obra en forma de Catecismo con el título de *Guia de los Comadrones, ó el Maestro del arte de partear*. El autor describe un saca cabezas de su invencion, y su obra contiene algunas observaciones buenas; admite la operacion cesárea, aunque nada tiene nuevo.

Mr. Levret, que hace época favorable del arte de

partear entre los Franceses , publicó en 1747 una obra sobre las causas y accidentes de muchos partos trabajosos. En 1749 dió sus *Observaciones sobre la cura radical de muchos pólipos de la matriz , de las fauces y de la nariz* , proponiendo varios instrumentos con que ligarlos. En 1753 publicó las láminas que demuestran la muger embarazada y de parto. En 1756 compuso el *Arte de partear* , demostrado por principios de Física y de mecánica , para servir de texto á las lecciones. En 1766 escribió sobre el abuso de reglas generales , y contra las causas que se oponen á los progresos del arte de partear.

En las Memorias de la Academia tiene varias sobre los pólipos de la matriz y de la vagina , y sobre el modo de sacar la placenta. En el tomo 33 del *Diario de Medicina* hay una memoria suya sobre el forceps corvo. En el 36 se halla una carta con algunas observaciones para probar un pasage de la obra publicada en 1766, y una memoria con el título de *Observaciones nuevas sobre el modo de criar los niños*. En el 39 se halla su respuesta afirmativa , con las razones en que la funda , á la cuestión *si no pudiendo terminar de otro modo el parto , sea permitido cortar el brazo á una criatura*. Las mas de estas obras se han impreso despues separadas.

El crédito de Levret atraxo á París crecido número de extrangeros , quienes han extendido su práctica en toda la Europa. Mis primeros Maestros en esta parte se gloriaban de haber sido sus discípulos; pero las cosas han mudado de tal modo , que aun los que conocen las perfecciones que Levret dió á su forceps; se apartan de él en la manera de aplicarlo.

El célebre Astruc publicó en 1766 una obra con el título del *Arte de partear reducido á sus principios*: obra en que abunda la erudicion y se escasea la práctica. La penetracion de este autor le hizo adelantar que el arte de partear se habia reducido á la certeza matemática ; pues trataba solo de dar paso á un cuerpo por la cavidad de otro , cuyas proporciones supone conocidas , en lo qual encuentran mucha dificultad los

prácticos, y no siendo ciertos los datos, las ilaciones tampoco lo serán.

Morissot Deslandes publicó en 1759 la obra que dexó en manuscritos Puzos, la qual tiene mas de Medicina que de el Manual de partos. El editor añadió á los manuscritos una tesis al principio, y al fin la traduccion de la disertacion de Crantz sobre la rotura de la matriz. Él se empeñó en probar que los Médicos pueden dar consejos en el arte de partear, fundado en que todos saben la Cirugía: supone tambien que todos los Cirujanos saben igualmente el arte de partear, lo qual solo se verificará en los que lo exercen, que es el menor número: lo mismo se dirá de los Médicos, respecto de la Cirugía: luego la conclusion de Morissot se funda en una suposicion falsa en una parte, como lo es que todos los Médicos saben Cirugía; y aun quando esto fuera cierto, no lo es que todo Cirujano es tambien Comadron, sin exercitarse en partear, como lo son los que exercen este ramo principalmente. Por otra parte, yo tengo por tan inseparables la Cirugía y la Medicina, que creo no puede ser buen Médico el que no es Cirujano; y vice versa.

Bichet hizo públicas sus *Observaciones sobre los partos* en 1758.

Solayres, profesor de Mompeller, y últimamente Maestro de partos en las Escuelas de San Cosme de París, publicó en 1765 sus *Elementos del arte de partear*, y teniendo trabajada una tesis con el título *De partu viribus maternis absoluto*, murió ántes del dia 22 de Diciembre de 1771 que debia sostenerla. Este autor, cuya muerte en su mejor edad aún sienten los que le conociéron, sigue en su obra el método nosológico de Sauvage, y así forma órdenes, clases, géneros, especies y variedades de partos, por lo que multiplicó demasiado las posiciones del feto. Baudeloocque confiesa, que su obra está fundada sobre los principios de Salayres su Maestro. Le Roy dice (1), que arre-

(1) *La pratiq. des accouchem. part. 2. pag. 166.*

gló los quadernos de Solayres que su discípulo quería publicar, los quales despues cayéron en manos de Mr. Dufot, quien los extractó guardando el órden nosológico del autor. Baudelocque se queja de Dufot por haber impreso un extracto de los manuscritos que le confió para que pudiera cumplir la comision del Gobierno de enseñar á las Comadres, y darles una obrita acomodada para ellas, como es la que publicó en 1775 con el título de *Catecismo del arte de partear para las Comadres de la Campaña*, trabajado é impreso por órden del Gobierno, &c.

Mr. Bordot publicó en 1755 el *Compendio del arte de partear* para los Comadrones, las Comadres y las madres de familia de Montbeliar. Esta obra, las *Instrucciones breves sobre los partos*, que publicó Raulin en 1770, el *Tratado de partos* de Mr. Deleurye, publicado el mismo año: las *Instrucciones para las Comadres, ó el método seguro de ayudar á las mugeres en los partos trabajosos*, publicado por Didelot en dicho año; y el *Curso de partos en forma de Catecismo*, publicado en 1775 por Mr. Tellinge, son obras para Comadres, ó estudiantes que no pueden extenderse en conocimientos.

Mr. Barbaut, Comadron de las Escuelas de San Cosme, despues de muchos años de práctica publicó en 1775 un *Curso de partos para los estudiantes y para las Comadres*. El autor llenó la idea que se formó de dar á sus discípulos un compendio de los preceptos que les enseñaba, con claridad, y sin superfluidades. Al paso refiere el suceso de varios casos para aprobar su doctrina.

El mismo año publicó Baudelocque sus *Principios del arte de partear para las Comadres*, cuya obra aumentada y corregida por el autor se reimprimió en 1787 por órden del Gobierno, con el agregado de muchas láminas que yo he tomado por original para las mias, exceptuando algunas que me han parecido ménos necesarias que otras que he añadido.

Mr. Le Roy, Doctor en Medicina, que hace cursos de partos en París, publicó en 1776 la *Primera*

parte del arte de partear, en la que hace una pequeña historia de dicho arte, y propone el plano de la obra, de que están todos en expectativa despues de trece años que la prometió, por ver declarado el procedimiento sucesivo de la naturaleza (*la marche de la nature*) que es la que se debe seguir en los partos.

Este fué el primer profesor, cuyo curso seguí en París el año 1783. El hacía las explicaciones gratis, y Mr. Mathys daba la práctica pagandole un luis. En catorce lecciones que hizo Le Roy, en todas exâgeró la sencillez de sus principios, y la necesidad de seguir el camino de la naturaleza; pero yo no pude entender cuál era este camino. Dos noches asistí al touche, que fué la única práctica que dió Mr. Mathys. Despues me dixéron que el teórico y el práctico se habian disgustado, lo qual he creido quando he visto que Le Roy en la respuesta á la acusacion que le hicieron sobre la inversion de la matriz de Madama Heuzard, impresa en 1787, se complace de haber tenido por discípulos á Francisco Sdrubal, profesor de partos en Roma, al Doctor Demeste, profesor de Lieja, al Doctor Samoillowitz, primer Médico de Catherinoslow, y á Mr. Kourica, que le siguiéron diez y ocho meses, sin hacer mencion de Mr. Mathys, que fué su satélite mas tiempo.

Pará que la citada respuesta no careciera de utilidad, le acompañó un *Ensayo sobre la bistoria natural de la preñez y del parto*: obra que merece la crítica que le ha hecho Mr. Retz (1). Este pasage de la página 22 servirá de inferir las ideas con que Mr. Le Roy supone la falta de conocimiento que hay en la fisiología y patalógia de la preñez. » Los vapores, dice, » disueltos en el ayre al tocar la cima de las monta- » ñas se convierten en agua, la qual se embebe en la » superficie y en lo interior de la tierra; del mismo » modo los vapores aquosos de nuestra economía se con- » vierten en el cerebro en agua animal principio, lla- » mada pituita, la qual desde la cabeza se reparte á

(1) *Annal. de Medic. año 1781. pag. 348.*

»todo el cuerpo. El cerebro despues de la concepcion
 »abunda mas de este agua principio : esta secrecion
 »aumentada es la causa de las fluxiones, los reumatis-
 »mos, la pesadez y otros accidentes semejantes.”

No creería si no lo hubiera oido que Le Roy aconsejára á sus oyentes no leer obra alguna de partos, como tampoco, si no lo hubiera leido, que Jacobs aconsejára á los suyos no leyéran la de Le Roy (1).

Mr. Lauverjat, que tambien enseña el arte de par-
 tear en París, publicó en 1774 una *Disertacion sobre
 la utilidad de los baños tibios para facilitar el parto*:
 y en 1788 su *Nuevo método de practicar la operacion
 cesárea*, el qual adopté despues de haber oido al au-
 tor en sus cursos, y visto una de las que él habia ope-
 rado; y aunque me aparto de su modo de pensar y
 raciocinar en muchos puntos de los que trata en las
 dos obras dichas, y explica en sus lecciones, debo
 confesar que es buen práctico, que se esmera en comu-
 nicar á sus oyentes lo que sabe, y que por hacernos
 ver su manejo del forceps, lo aplicó sin necesidad á
 una que fué á parir á su casa.

Mr. Baudelocque publicó en 1781 su *arte de par-
 tear* arreglado á los quadernos de Solayres su Maestro.
 Las mejoras con que ha publicado los *Principios para
 las Comadres*, hace esperar que tendrá tambien el arte,
 cuya reimpression tiene verbalmente prometida.

Este sabio Comadron de París es el que tenia ma-
 yor concurso en los cursos particulares de su arte que
 se hacian el año de 1783, y 84, y aunque la asisten-
 cia á las explicaciones de otras materias mas propias
 de mi comision en aquella Corte, no me permitiéron
 oir las suyas: los compañeros, que le oyéron en va-
 rios cursos, me aseguraron que en sus lecciones se-
 guia el órden de su obra, añadiendo poco á ella.

Este autor ha inventado un pelvimento, que él
 llama *compás de grueso*, con que hacer juicio de los
 diámetros de la pelvis, colocando los extremos exte-

(1) *Ecol. pratiq. introd. pag. 17.*

riormente en los puntos que corresponden á los de los diámetros , y rebaxando el grueso de las paredes de la pelvis en los puntos expresados. Se espera publíquese un forceps de su invencion para sacar los fetos que se detienen presentandose de nalgas , segun lo tiene ofrecido verbalmente.

A mas de las obras expresadas tienen los Franceses muchas otras relativas á los partos , como son las Memorias de Mr. Louis sobre los nacimientos retardados, la coleccion de Mr. Petit sobre el mismo asunto, impresa en 1766 , junto con una memoria sobre el mecanismo y las causas del parto. La cuestión médico-legal de Mr. Valentin , en que determina las señales del embarazo falso , del verdadero , de la hidropesía, y de haber parido. Las varias piezas sobre la seccion del cartílago que une los púbis. La obra de Mr. Le Roux sobre las hemorragias , publicada en Dijon el año 1776. La obra de Mr. Saucerotte contra muchos abusos sobre el modo de tratar las embarazadas , publicada en Strasburgo el año 1777.

Los daños de las cotillas y de la leche , que Lascazes de Compaire publicó en 1778. La disertacion sobre las ventajas de que las madres crien sus hijos, publicada por Mr. Landais en 1781.

Finalmente , una infinidad de tesis leidas y defendidas en las escuelas de San Cosme , en la Universidad de Mompeller , y en la Facultad de Medicina de París desde el año 1546 , cuyos títulos hasta el año 1770 se hallan en la obra de Mr. Baron , y un extracto en la historia del arte de partear de Mr. Sue.

Las obras periódicas de que abunda esta nacion, son tambien un manantial de buenas observaciones sobre los partos y sobre las obras de este ramo de la Cirugía.

Del arte de partear en España.

De nuestras Españolas antiguas se sabe no hacian preparativos para el parto , y así parian donde les cogia , tal vez trabajando en el campo , y volviendo

á continuar su trabajo como ántes de parir. La criatura se ignora como la trataban ; pues solo consta que si al volver con ella á su casa pasaban por algun rio ó alguna fuente , la lavaban y aseaban. Vueltas á sus casas , en vez de acostarse y regalarse , lo hacia el marido : costumbre que han tenido otros muchos pueblos , sin que se pueda señalar de donde es oriunda.

Despues que los Romanos tomáron la España , es consiguiente que se dirigiesen en quanto á las Comadres y los Comadrones por la costumbre de sus poseedores ; pero despues que echáron de Andalucía á los Vándalos , y del resto de España á los Romanos el año 412 , ya sea por las guerras contínuas , ya por la irrupcion de los Moros el año 711 , reynando Don Rodrigo , último Rey de los Godos ; ya por las disensiones interiores , que fuéron grandes , hasta que los Reyes Católicos Don Fernando y Doña Isabel reunieron las Coronas de Castilla y Aragon , y acabáron de echar á los Moros de España el año 1492 ; solo consta por las Cortes de Zamora del año 1432 ; por las Ordenanzas de Madrigal de 1448 , que en Castilla habia ya Alcaldes con facultad de exâminar y dar Cartas de aprobacion á Médicos , Cirujanos , Alfagemes , Albeytares y demas exercicios anexôs á estos para que pudieran exercerlos libremente. Ántes del año 1432 el Señor Don Juan el II^o nombró á sus Físicos por Alcaldes Exâminadores , segun consta de la respuesta que dió á una de las peticiones que le hicieron en las Cortes de Madrigal (1) , y de los títulos con que se condecora el Doctor Alonso Chirino en su obra *Menor daño de la Medicina*.

Los expresados Reyes Católicos en 30 de Marzo de 1477 formáron la ley que se puede mirar como la creacion formal del Tribunal del Proto-Medicato ; pues aunque ántes habia Alcaldes Exâminadores , sus

(1) Yo mandaré ver las Cartas que los Doctores Diego Rodriguez , é Maestre Martin , mis Físicos , de mí tienen en esta razon ; é vistas proveeré sobre ello como cumpla á mi servicio.

facultades no estaban tan declaradas como en dicha ley.

De esta ley y de los decretos expedidos por los Reyes referidos en la vega de Granada el año 1491, y en Alcalá el de 1498 se formó la primera del tit. 16. cap. 3. de la Recopilacion. En el capítulo 1, y en el 7 se mandó que los Alcaldes Exâminadores reexâminâran á todos los que habian exâminado los Alcaldes nombrados por los Reyes anteriores.

Aunque estas leyes no expresan que hubiera Parteras, se infiere que las habia de los capítulos de las Cortes de Valladolid el año 1523, reynando el Emperador Carlos y la Reyna Doña Juana; de la declaracion que hizo el Príncipe en nombre de su Padre de los capítulos que no se habian resuelto en las Cortes del año 1548, de todo lo qual se formó la ley 2, tit. 16 del lib. 3 de la Recopilacion, la qual manda entre otras cosas que los Proto-Médicos no exâminen Ensalmadores, Parteras, Especieros, Drogueros, ni otras personas mas que á los Físicos, los Cirujanos, los Boticarios y los Barberos, y que esto lo hagan dentro de la Corte y sus cinco leguas.

Esta prohibicion duró en Castilla hasta el año 1750; pero no se verificó igualmente en los Reynos de Sevilla, de Aragon, de Valencia y de Navarra, ni en el Principado de Cataluña, porque éstos se gobernaban por regalías particulares, siendo una de ellas el que los Colegios de Cirujanos, ó las Universidades de las Capitales podian exâminar y dar títulos de aprobacion á los Cirujanos, las Parteras, &c. para que exercieran libremente sus facultades en el distrito de sus respectivos Reynos. Cada Colegio tenia su forma de exâmen y de título, lo qual se conserva en el Colegio de Cirujanos agregado á la Universidad de Zaragoza, y se conservó en el de Valencia hasta que el año 1736 se agregó á las leyes del Protomedicato de Castilla.

En el Principado de Cataluña subsiste en el Real Colegio de Barcelona la facultad de exâminar y dar títulos para exercer la Cirugía en todas sus partes, con tal que los firme el Presidente que lo es y será el pri-

mer Cirujano de Cámara de S. M.

En el capítulo 22 de las Ordenanzas del referido Colegio, que trata de las Parteras, de los Comadrones, Dentistas y Oculistas se manda, que para admitirlos á exámen han de presentar certificacion de haber practicado dos años, quando ménos, con Partera, Comadron, &c. aprobados.

Que no se recibirá para Partera la muger que no tenga veinte y cinco años cumplidos, y que no se halle impuesta en el librito titulado *Arte de Partear*, ó *breve instruccion para las mugeres que quieren exercer el arte de Comadre de partos ó Partera*, compuesto para este fin.

Que ademas presentará informacion de testigos que declaren ser de buena fama y costumbres. Que depositará cien reales de vellon no siendo pobre; porque siendolo se le dará el título de gracia, habiéndola considerado capaz de exercer su arte despues de un exámen de tres horas.

Este exámen se hará en el distrito del Corregimiento de Barcelona por el Maestro Presidente, ó por dos Cirujanos del mismo Colegio por su turno. Fuera del referido Corregimiento harán el exámen el Teniente de Cirujano del Rey, y los Cónsules del Colegio de Cirujanos del Corregimiento donde haya de exercer su arte; y no habiendo Colegio de Cirujanos en la Villa de su domicilio, la exâminarán el Teniente de Cirujano y otros dos que se nombrarán para el efecto, advirtiéndole que nunca serán los mismos, ni entrámbos nuevos, por lo que cada año se nombrará uno nuevo.

Tampoco se admitirán las que han sido procesadas por incontinencia, ó lenocinio, y á la que despues de aprobada se le justificáre haber caido en qualquiera de estos excesos, se le recogerá el título, y nunca podrá habilitarse para exercer otra vez su arte.

Luego que salga aprobada, debe hacer juramento en manos del que preside el exámen, de no cooperar ni dar consejos para abortar: de asistir á las pobres de solemnidad por amor de Dios á qualquier hora que la

llamen : de no mandar á las embarazadas medicamentos sin consejo del Médico ó Cirujano latino , segun la enfermedad que padezcan : de llamar al Cirujano que le pareciere mas perito para maniobrar quando conozcan ser necesario ; y finalmente de aplicarse á exercer su arte con el mayor cuidado , y de enseñar á las discípulas que quieran practicar con ella, no recibiendo-las de menos de veinte y dos años , y que sean de buenas costumbres, prefiriendo para esto á las viudas recogidas.

En quanto á los Comadrones manda que se exâminen solo en Barcelona por el Maestro Presidente, otros dos del Real Colegio , y uno de los Cónsules de la Comunidad , depositando quinientos reales, y siguiendo en el exâmen, en la aprobacion , y el juramento lo establecido para las Comadres.

Las Ordenanzas del Colegio de Médicos y Cirujanos de la Ciudad de Zaragoza , aprobadas por el Ilustrísimo Señor Governador de Aragon , y Presidente de aquella Audiencia el año 1663, mandan :

1.º Que ninguna muger de qualquier estado ó condicion qué sea pueda recibir preñadas en su casa , ni asistir á parturientes sin estar exâminada y aprobada por dicho Colegio.

2.º Que el Catedrático de Anatomía tenga obligacion de hacerles la demostracion de las partes mas conducentes á dicho exercicio privadamente , con decencia, recato y compostura , y ellas tengan la obligacion de asistir á la hora que les señale.

3.º Que el Colegio nombre cada año alguno ó algunos de los Colegiales para instruir á las Parteras en materia tan importante como la de los partos, explicándoles el libro que para este fin imprimirá el Colegio, el qual han de tener para leerlo , ó hacerlo leer las que no sepan.

4.º Que ninguna muger pueda exercer el arte de partear sin haber sido primero empañadera , y practicado quatro años con otras Comadres antiguas, prácticas , próvidas , discretas , varoniles, cautas , vergonzosas , y diligentes obradoras.

5º Que hayan de tener treinta y cinco años , y que se les tome juramento de guardar secreto para evitar algun escándalo , y que no puedan recetar cosa alguna sin consulta de Médico ó Cirujano.

6º Que á las exâminadas ántes , se les dé la Cartilla de exâmen y aprobacion , con facultad de reprobárlas si no se hallásen idóneas , y que por este exâmen no se pueda llevar mas de treinta y cinco reales jaqueses , y á las que se exâmináren en lo sucesivo sesenta y cinco.

7º Que á las reprobadas se les señale tiempo para volver á exâminarse , y por este segundo exâmen no han de pagar mas que las propinas de los Exâminadores.

Que las que se hayan de exâminar sean Christianas viejas , descendientes de tales , sin mezcla de Judios ni Moros , que no sean de otra nacion que la Aragonesa.

El Protomedicato de Castilla expuso al Rey en 1750 los errores que cometian las mugeres que se llamaban Comadres , y algunos hombres que habian tomado por oficio el partear sin conocimiento de su arte , porque desde la prohibicion expresada no se habian exâminado estos sujetos. En conseqüencia de esta representacion, mandó S. M. que en adelante se exâmináran las Comadres y los Cirujanos que pretendieran ser tambien Comadrones , encargando á los Proto-Médicos el señalar los derechos que habian de pagar para obtener su título de aprobacion : el componer una obra que sirviera para el exâmen , y determinar lo que podian y debian hacer las Parteras , y lo que se les habia de prohibir.

En cumplimiento de esta Real resolucion el Doctor Don Antonio Medina , Médico de los Reales Hospitales y de la Real familia , y Exâminador del Protomedicato , hoy Decano de la Audiencia Médica , compuso una *Cartilla del arte de partear* , por la qual habian de ser exâminadas las Comadres desde el año 1752 , dos despues de su publicacion; sin que por esto

dexáran de admitirse á exámen, y de aprobarse las que satisficieran á las preguntas de los Exáminadores por la doctrina de otros autores.

En quanto á los Comadrones manda la Real Cédula (1) consiguiente al informe del Protomedicato, que no se den títulos para Parteros solamente, porque estos deben ser tambien Cirujanos, como parte que se considera esencial para dicho ministerio; y así á los que quieran obtener el título de Cirujanos con el aditamento de Parteros, se les dará exáminándolos al mismo tiempo de uno y otro, sin exígerles mas dinero por via de depósito para el Tribunal y sus Ministros subalternos que el señalado para los Cirujanos.

Los requisitos para admitir las Parteras á exámen, segun la papeleta que de ellos reparte el Tribunal, son: la informacion de la limpieza de sangre de la pretendiente, sus padres y abuelos por ambas líneas, con expresion de los nombres y apellidos de todos ellos, hecha ante la Justicia ordinaria del pueblo donde deban executarla, y con citacion del Procurador Síndico General.

Fe de Bautismo de la pretendiente.

Informacion justificativa de haber practicado dos años, hecha precisamente en el pueblo donde haya tenido la práctica, y no en otro, siendo uno de los testigos el Maestro ó Maestra, y en caso de haber fallecido, depondrán de su muerte los testigos, y se presentará la certificacion de su entierro.

Certificacion de vida y costumbres dada por el Cura Párroco, ó su Teniente.

Todos estos documentos han de estar comprobados de tres Escribanos.

Los exámenes los hacian los Proto-Medicos, ó los Exáminadores Médicos, con la asistencia de un Cirujano, hasta que en 1780 se dividió en tres el Tribunal

(1) Véase el fol. 309 de la Recopilacion de las Leyes del Real Protomedicato, compuesta por Don Miguel Eugenio Muñoz, con acuerdo del Tribunal, impresa en Valencia el año 1751, donde se halla copiada á la letra.

del Protomedicato , y quedó el exámen de todos los ramos de la Cirugía al cargo de los tres Cirujanos Alcaldes Exáminadores , los quales son árbitros de preguntar á todos los que se exáminan para Cirujanos sobre el arte de partear , de que se sigue que todos los Cirujanos aprobados pueden partear ; no obstante el Tribunal puede privarles el ejercicio de esta parte de la Cirugía, sin perjuicio de las demas , despues de justificada su impericia.

Las Comadres y los Cirujanos aprobados hacen juramento de defender la pureza de Maria Santísima en su Concepcion : de exercer fielmente su ejercicio : de asistir de caridad á los pobres de solemnidad , y de guardar secreto en caso necesario.

Desde que los Señores Reyes Católicos establecieron las Leyes fundamentales del Real Protomedicato de Castilla , impusieron penas á los transgresores , las quales se han ido agravando hasta que el año 1737 determinó el Señor Rey Don Felipe V las siguientes :

Que á todos los que se encontráren exerciendo de Médicos , Círujanos, ó Boticarios sin la Carta de exámen , por la primera vez se les imponga la pena de quinientos ducados de vellon y destierro diez leguas en contorno del lugar donde asistieren : por la segunda la de dos mil ducados , y destierro de la Provincia donde residieren ; y por la tercera los mismos dos mil ducados y seis años de presidio de África, incurriendo en las mismas penas las Justicias que los admitan en sus pueblos sin la expresada Carta de exámen.

Las Ordenanzas del Real Colegio de Cirugía de Madrid , aprobadas en 1787 , mandan , que el Maestro de partos instruya á las mugeres que quieran aprender el arte de partear en el tiempo y horas que pueda, sin perjuicio de la enseñanza de los alumnos , y que no admita á estas lecciones ninguna que no sea casada, presentando la fe de matrimonio y la licencia de su marido.

La instruccion que las referidas Ordenanzas mandan se dé á estas mugeres , consiste en el conocimiento

de las partes duras y blandas que tienen relacion con las funciones propias del sexô femenino, de las que componen el feto, y facilitan, ó retardan el parto. En el conocimiento de la preñez y del parto: en el modo de distinguir el natural del trabajoso, y de lo que se debe hacer en estos casos, tanto para socorrer á la madre como á la criatura: cómo y en qué casos debe administrar á ésta el agua del Bautismo.

En cumplimiento de este artículo se dió principio á la enseñanza de las mugeres el dia 19 de Abril de 1789, presidiendo la apertura el Señor Don Pablo Ferrandiz Bendicho, á nombre del Supremo Consejo de Castilla, Protector del referido Colegio.

En este año se presentáron 19 mugeres con los documentos prevenidos. Desde él ninguna de las mugeres avecindadas en Madrid podrá ser admitida al exámen de Partera sin hacer constar que ha concurrido á esta enseñanza, y recibido su instruccion del Maestro de partos de este Colegio.

Segun las Leyes y Ordenanzas expresadas, la España no cede á las demas naciones en esta parte. Aunque la asistencia de los hombres á este ramo de la Cirugía comenzó en España casi al mismo tiempo que en Francia, padecemos algun atraso en el número de profesores, por no haberse hecho tan comun entre nosotros, y ser muy contados los puros Comadrones.

El primero que escribió directamente sobre el arte de partear, fué el Doctor Damian Carbon, Mallorquin, cuya obra tituló *Libro de arte de las Comadres ó Madrinas*, y la dió á la prensa el año 1541; aunque tenia concluido el primer libro en 20 de Noviembre de 1528, segun lo expresa al folio 90. En este tiempo aún no se habia publicado la obra de Rhodion, que se ha tenido por la primera de partos, probablemente por no tener noticia de la de nuestro Doctor, á la qual tal vez tendria Smellie por una traduccion de Rhodion, quando dice que ésta se habia traducido al castellano ántes del año 1540 que se traduxo al frances, porque yo no he encontrado esta traduccion.

Nuestro Doctor escribió su obra para responder á un Señor que estimaba, á la siguiente pregunta: ¿Por qué su muger sana, de buena complexión, templada en sus pasiones, alegre y honesta habria malparido quatro veces á los seis meses de su preñado?

Suponiendo entre las causas algunos errores de las Comadres, á quienes por costumbre piden consejo las embarazadas y las paridas ántes que á los Médicos, "por caridad, dice, les demostraré en esta obrita su arte, y las reglas y forma que deben de tener para ser suficientes, y en buena conciencia puedan tal arte usar y aconsejar para la salud de las preñadas, paridas y criaturas al servicio de Dios nuestro Señor y su bendita Madre."

La obra comienza por manifestar la necesidad de las Comadres, definir su arte y las condiciones que han de tener. Despues trata de la generacion y de las partes de los dos sexôs propias para esta funcion. A esto se siguen las señales de la preñez, el régimen de las preñadas, y la curacion de los accidentes mas comunes, como los dolores de vientre, las congojas, los ascos, los vómitos, y la desgana de comer.

Luego trata del mal parto, de sus causas, señales y preservacion. Despues define y divide el parto, describe las señales, determina sus dificultades, y expone los medios de facilitarlos.

Quando no se puede conseguir que la muger para, y se muere la criatura, dice cómo se ha de sacar, é igualmente las secundinas quando no salgan por sí.

Concluido el parto, expone cómo se ha de tratar á la parida y á la criatura en los accidentes mas ordinarios, como son, en la madre los entuertos, el exceso, la escasez ó supresion de los loquios, las ulcerillas de los pezones, los tumores de los pechos, y la calentura de leche. En la criatura dice cómo se ha de cortar y ligar el cordon umbilical, cómo se ha de lavar, qué cuidado se ha de tener en registrarle las áberturas naturales y en limpiarlas: de qué modo se ha de vestir: cómo se ha de curar la parte quando se des-

prenda el cordon : el cuidado que deben tener las amas: qué se ha de hacer ántes de darle de mamar , y en qué sitio se ha de criar.

De aqui pasa á indicar las señales de una buena nodriza , y quando no la hay cómo se han de corregir algunos vicios de la leche.

Las enfermedades de los niños termínan el libro primero , y en todo el segundo trata de las causas de la esterilidad en ambos sexôs , del modo de exâminarlas, y del método curativo de algunas.

Toda su doctrina la funda en autoridades de Hipócrates , Galeno , Avicena , Aristóteles , Abenzoar , Rhases , Isach Azaran , Haliabas , Averroes, y Nicolas Florentino , de que se sigue que es la de los Griegos y de los Árabes.

Como Médico abunda en la administracion de los medicamentos ; sin embargo conviene en que se saquen á pedazos las secundinas , ó la criatura despues de muerta , para lo qual excluye á las Comadres , encargando se busque un Cirujano hábil , y se pida á Dios guie sus manos. Tambien aconseja que no se determine la operacion sino despues de haber tentado en vano los medios suaves , y de pasarse algun tiempo , fundado en que las ha visto salir por sí , ó sacarlas despues de muchos dias sin daño de la madre.

El Doctor compuso su obra para las Comadres , y sin embargo expuso en ella el método curativo de algunas enfermedades , como las viruelas , el sarampion , la alferecía , &c. que no corresponde las traten las mugeres , en lo qual parece que quiso instruir las en todo lo que por costumbre les pedian consejo ántes de llamar al Médico.

Pedro Peramato publicó en San Lucar de Barrameda el año 1576 su obra *Tractatus duo de pueri, et puerperæ regimine , ubi omnia quæ ad nutricem , obstetricem , pedotribam utero gerentem , et enixam attinet, traduntur*. En el capítulo 6.º expone cómo se ha de tratar la parturiente , aconsejando no situarla para parir hasta que se rompa la fuente : que las que tengan baxa

y relaxada la matriz paran acostadas : las gordas en quatro pies , y las demas en general en la silla sostenidas por un hombre.

Tambien aconseja á las Comadres el untar las partes externas , y el no tocarlas ni dilatarlas con precipitacion.

No admite el deshacer la criatura para salvar la madre.

Fernando de Mena en el tratado del parto de siete meses que acompañó á su obra *Methodus februm omnium*, impresa en Amberes el año 1568, al fol. 17 refiere una criatura de cinco meses vital en Madrid, lo qual, dice, es comun entre los Valencianos.

Rodrigo de Castro en la obra *De universa mulierum medicina*, impresa en Colonia el año 1603, trató tambien del parto.

El Doctor Don Francisco Nuñez, natural de Alcalá de Henares, publicó en Madrid el año 1621 un librito intitulado *Del parto humano*, en el que se contienen remedios muy útiles y usuales para el parto dificultoso de las mugeres, con otros muchos secretos á ello pertenecientes, y á las enfermedades de los niños.

Este autor divide su obra en dos libros, y el primero en once capítulos. En el 1.^o trata de la situacion del feto y de sus membranas. En el 2.^o del parto natural, y del tiempo en que se efectúa. En el 3.^o del parto dificultoso. En el 4.^o del modo de tratar á las embarazadas en el último mes, y á las parturientes. Quando no se puede empujar la criatura para que se presente de cabeza, aconseja sacarla por los pies, si ellos se presentan; porque en no presentando mas que uno, se ha de reponer, é igualmente los brazos quando se presenten.

En el capítulo 5.^o expone los remedios para provocar el parto, y arrojar las pares, cuya detencion proviene (segun él) por constriccion, ó por floxedad. En el 6.^o y 7.^o trata de los accidentes de la preñez y del puerperio. En el 8.^o de los abortos. En el 9.^o de cómo se ha de tratar una criatura muerta en el vientre. En el 10.^o habla del modo de tratar á los recién nacidos; y en el último

de las propiedades de la buena leche , segun los versos de Juan de Ursino.

El libro segundo le consagra todo á las enfermedades de los niños en treinta y cinco capítulos. Esta obra se reimprimió en Zaragoza el año 1638, que es la que citan Haller , y Sue , y la añadió Gerónimo de Ayala á una edicion de sus *Principios de Cirugia*.

Juan Gallego de la Serna , Médico de los Señores Reyes Felipe III y Felipe IV , incluyó en su obra *Opera Fisico-Médica , Ethica , &c.* impresa en Londres el año 1634 , un libro *De conservatione infantis in utero existentis , et malo pariendi modo : de naturæ artificio quod servat in partu , et de Obstetricis officio*.

Del capítulo 1.º al 5.º del tratado 2.º expone las condiciones para engendrar hijos sanos : las que ha de poseer la buena Comadre : cómo se han de tratar las embarazadas : en qué se conocerá el parto , y cuándo se ha de poner á la parturiente en la silla ó en otra situacion para parir , pues no conviene situar á todas del mismo modo.

Su doctrina es la de Hipócrates , Aristóteles y Moschion. En confirmacion de lo mucho que encarga no precipitar los partos, refiere, que una Comadre de la Reyna, llamada Maria Muñoz, consiguió el que dexando en quietud á una parturiente, cuya criatura tenia ya un brazo fuera, volviera éste á su situacion, y el parto fuera natural.

Don Pablo Petit , Cirujano mayor del Hospital de Mataró , y de Artilleria en el asedio de Barcelona, publicó en Madrid el año 1717 una obrita de 100 páginas con el título de *Questiones generales sobre el modo de partear y cuidar á las mugeres que están embarazadas ó paridas*.

La práctica del Señor Petit se funda principalmente en la de Mauriceau , y en quanto no hace uso de instrumentos , se trasluce que dirigió su doctrina mas para las Comadres , que para los Cirujanos ; sin embargo rebate regularmente algunos errores , y procura desterrar ciertos abusos conservados por imitacion, de que tal vez seria testigo ocular.

El Doctor Don Joseph Aranda y Marzo, Médico de la Villa de Orgáz, publicó en Madrid el año 1727 una disertacion con el siguiente título: *La residencia demostrativa sobre la distincion de la verdadera preñez de la falsa*. En ella, despues de exponer las señales de la preñez, de la mola y de la hidropesía, concluye con que pueden equivocarse hasta un cierto punto, lo qual prueba con varias razones y autoridades.

El Doctor Don Diego Mateo Zapata publicó en 1733 una disertacion Médico-Teológica en forma de carta respuesta al Doctor Don Francisco Criado y Balvoa, Médico de la Ciudad de Antequera, sobre los dos puntos siguientes: 1.º Si sea lícito procurar la esterilidad á las mugeres que consta haber tenido partos muy dificultosos, en que han estado para perder la vida. 2.º Si sea lícito matar la criatura para salvar la madre, y si se pueda hacer la operacion cesárea.

En quanto al primer punto y á la primera parte del segundo, decide por la negativa, afirmando la necesidad de la operacion cesárea en ciertos casos. La razon, la autoridad, y la experiencia son las pruebas de sus asertos; aunque sobresalen las autoridades de los muchos y buenos Jurisconsultos, Teólogos y Médicos que leeria para citarlos oportunamente á su favor. El Doctor Camper nos dixo en Londres que se habia dedicado á traducir el castellano por leer y entender esta disertacion erudita.

Beaumonte, Cirujano, y Sangrador del Señor Felipe V, en su obra *El bien del hombre buscado y hallado en él mismo*, publicada en 1739, refiere haber extraido una placenta embolsada á una muger que parió tres criaturas. Tambien hace mencion de un caso en que saliéron los intestinos delante de la criatura. Admite la operacion cesárea; aunque el éxito de madre é hijo sea dudoso, quando de no hacerla morirán entrámbos.

En 1750 se publicó por órden del Tribunal del Protomedicato la Cartilla por donde se habian de exâminar las Comadres, en la qual se expone lo mas

principal que deben saber las Matronas , dexando el extenderla hasta que haga un arte completo de par-tear , para quando se reconozca mayor aplicacion á este estudio , y mejor disposicion para su enseñanza.

Don Pedro Gonzalez publicó en 1752 la traduccion de Mauriceau en la parte que trata de la descripcion anatómica de los órganos de la muger que sirven para la generacion , y un tratado de las operaciones del parto , y del verdadero método que deben observar los Cirujanos y Matronas en el natural, preternatural, y laborioso.

Don Jayme Alcalá y Martinez publicó en Valencia el año 1753 una Disertacion sobre una operacion cesárea executada en muger y feto vivos.

Por mas diligencias que he practicado para encontrar esta disertacion , no lo he conseguido ; pero habiendo preguntado á varios sobre su mérito , los mas han respondido que no tenia ninguno. La paciente murió á los siete meses ; aunque no sé si de resultas de la operacion , ó algun accidente ; por lo que no he contado esta operacion entre las felices ni las desgraciadas: no obstante que parece probable fuese de las primeras.

Babil de Garate , Cirujano de la Ciudadela de Pamplona , publicó en 1776 una obra con el título de *Modo de auxiliár á las mugeres en los lances peligrosos de los partos , sin operacion de manos ni de instrumentos*. Este autor original quiere que todos los partos se efectúen en un quarto de hora , suponiendo que hasta que la muger puje sin querer no es parto. Con la situacion de la parturiente pretende enmendar todas las malas posiciones del feto , y demas causas que dificultan el parto. No admite la operacion cesárea , ni que sea necesario extraér algunas veces la placenta. Para probar su doctrina refiere varias observaciones propias , cuyo feliz éxito , y el de la aplicacion de algunos remedios para curar las resultas de los partos, manifiesta que en su práctica no se le ofrecieron los muchos casos en que serian inútiles quantos medios propone para terminarlos, y para curar sus resultas.

En 1765 se publicó en Barcelona un *Compendio del arte de partear para el uso de los Reales Colegios de Cirugía*. El título de esta obra conviene con la materia, y aunque su autor ocultó el nombre, manifiesta que tenia conocimientos para otra mas extensa, y que podría executar por sí lo que aconseja hacer.

El Doctor Don Joaquin Castellót publicó en 1774 traducido al castellano el *Compendio de la Embryologia sacra* del Canónigo Inquisidor Cangiamila, que publicó en frances el Abate Dinouart, con las adiciones que éste hizo de las Memorias de Mr. Simon sobre la operacion cesárea, de una memoria presentada á los Doctores Teólogos de París, y la respuesta de éstos; el juicio de algunos Teólogos y Médicos consultados por Mr. Boquillot sobre el bautismo de los monstruos: de la resolucion de la Universidad de Lovayna sobre lo mismo: de varios reglamentos para las Comadres y las Acomodadoras, concluyendo con la descripcion y la lámina de la silla agujereada de Heister.

Nuestro traductor puso despues de su prólogo la carta que el Exc.^{mo} Señor Marqués de Esquilace dirigió á los Ill.^{mos} Arzobispos y Obispos de España, acompañada de un exemplar de la obra latina del Señor Cangiamila, impresa en Palermo el año 1758, encargándoles promovieran en sus Diócesis el asegurar la conservacion de los partos de los preñados ilegítimos y otros, poniendo en práctica las reglas y el método que para ello prefine el expresado libro.

Este motivo, y los ruegos de Don Joseph Lapiola, Canónigo de Cuenca, determináron al Señor Castellót á publicar su traduccion, y á dedicarlo á S. M. el Señor Don Carlos III que en paz descanse.

Esta obra se reimprimió en 1785.

El Doctor Don Joseph Iranzo publicó en Zaragoza sin año de edicion, aunque tengo entendido que fué el de 1776, una traduccion de las *Instrucciones sucintas sobre los partos*, compuesta de orden del Gobierno de Francia para utilidad de las Comadres, por Mr. Raulin. A esta traduccion añadió dos disertacio-

nes: una sobre las utilidades del parto de pies, y su comparacion con el de cabeza; y otra sobre la operacion cesárea. Con razones y autoridades prueba en la primera que el parto de pies se puede mirar como el segundo de los naturales. A estas pruebas añade la de la experiencia para determinar en la segunda, que la operacion cesárea se puede practicar felizmente en las mugeres vivas. Considerándola necesaria expone los casos en que se ha de practicar, y cómo.

Don Feliz Galisteo y Xiorro, Cirujano de Madrid, publicó en 1778 una traduccion del *Tratado de partos* de Levret, dividido en dos volúmenes. En el primero expone lo que corresponde al parto natural, con un suplemento de algunas enfermedades de las paridas. En el segundo trata del modo de terminar los partos trabajosos, añadiendo por suplemento las ventajas del forceps corvo, y el dictámen del autor original sobre los aforismos de partos de Mauriceau.

Don Pedro García, Médico del Real Hospital de Cadiz, publicó en 1781 un tratado de la seccion de la sínfisis de los púbis en los partos difíciles.

El autor se apresuró en admitir esta operacion, y en publicar su obra ántes que se leyera en el Real Colegio una disertacion sobre el mismo asunto, que habia de servir para los premios de dicho año.

Don Pedro Vidart, Cirujano de esta Corte, publicó en ella el año 1785 una Cartilla de partos, intitulándola *El discípulo instruido en el arte de par-tear*. El autor trata con método, claridad y brevedad todos los puntos esenciales de que son capaces de hacerse cargo las Comadres y los Cirujanos que carecen de los principios y de las proporciones para instruirse completamente.

En la carta que añadió desaprobando la seccion del cartilago que une los púbis, manifiesta que supo no dexarse llevar de la novedad de esta operacion, y de sus exágeradas utilidades.

Don Joseph Bentura, Cirujano Comadron de Madrid, dió á luz en 1788 una obra que hace muchos

años tenia compuesta , con el título de *Preceptos generales sobre las operaciones de los partos*.

El deseo de emplear la doctrina de esta obra en mejorar la que tenia ya trabajada, me estimuló á leerla con atencion luego que se publicó , y á la verdad me admiró el buen éxito de algunas de las observaciones que expone en prueba de su doctrina , pues comparado con la parte teórica de la obra , el juicio mas piadoso que se puede hacer es , que el génio y el continuo exercicio que el Señor Bentura ha tenido en par-tear , le hacen superar con medios inferiores á los del dia , lo que á otro le sería imposible.

Estas son las obras de partos que poseemos en castellano. No me jactaré de que no se hayan ocultado algunas á mis pesquisas , ni que la que ofrezco no se pueda mejorar , aun habiéndola trabajado despues de veinte años de práctica , de haber observado en París y Londres la de los mejores profesores de este ramo, y de haber consultado casi todos los autores citados, que se hallan en frances, latin, italiano é inglés, y todos los Españoles , que no siento poco sean los ménos ; aunque para el estudio á que convido á los prácticos literatos , lo que mas les importa es el tener conocimiento de las fuentes , donde, como yo , podrán beber la mas sana doctrina , y tal vez ofrecerla mejor digerida.

ELEMENTOS

DEL ARTE DE PARTEAR.

Condiciones necesarias á los que han de ejercer el arte de partear.

Estas condiciones se pueden reducir á los conocimientos científicos, á las disposiciones naturales, y á las virtudes christianas siguientes:

Un conocimiento mas que mediano de la situacion, estructura, conexiones y usos de las partes de la muger que sirven á la generacion, á la preñez y al parto.

De las mutaciones que cada una de estas partes sufre en su funcion respectiva.

De los vicios ó defectos que retardan, impiden ó imposibilitan el libre ejercicio de estas funciones.

De los accidentes que suelen sobrevenir ántes del parto, mientras éste dura, ó despues de concluido.

De los medios que se pueden usar para precaver, ó remediar, tanto los defectos, como los accidentes expresados.

A estos conocimientos, que no se pueden adquirir sin hacer un estudio formal, y tener Maestro que los enseñe, deben acompañar las disposiciones naturales para adquirirlos y ponerlos en práctica. Tales son la perspicacia de las potencias racionales, y de los sentidos externos, la agilidad de todos los miembros y una buena presencia.

No es menos necesario el que las manos sean delgadas, los dedos largos, y el tacto fino y delicado.

Sobre estas prendas personales debe recaer una buena educacion, y el conjunto de las virtudes christianas.

Para convencerse de que sin estas buenas disposiciones y conocimientos no se puede ejercer con fruto esta parte del arte de curar, cuyas operaciones, no solo

pueden salvar una vida , sino dos ó mas , demos una ojeada á los perjuicios que se suelen seguir al defecto de alguna de ellas.

La anatomía es sin disputa la basa del arte de curar racional : sobre ella funda la fisiología el conocimiento de las funciones del cuerpo humano en estado sano : la higiene el modo de conservar dicho estado : la patalógia el distinguir y conocer cuándo se halla enfermo , graduando el peligro por lo que dista del estado de salud : la terapéutica deduce lo que se debe hacer para volverlo á su primitiva salud ; y la materia médica proporciona los medios de conseguirlo, quando es posible. Esta es la cadena de conocimientos que nos conduce al apreciable fin de conservar la salud, ó prolongar la vida de nuestros semejantes, y al que no se puede llegar si falta qualquiera de sus eslabones.

En estos conocimientos trabaja la memoria para retenerlos , y el entendimiento conoce , juzga y discurre segun sus alcances , y con arreglo al primer informe de los sentidos que les dan los datos. ¿ Cómo , pues, podrá retener los principios el que carece de la memoria necesaria para su extension , y aun suponiendo algun exceso en esta potencia , si el entendimiento no le acompaña , y el informe de los sentidos es errado por falta de la delicadeza correspondiente ? Apenas se determinará una maniobra en que los aciertos no se deban al acaso , y mucho mas si los miembros que la han de executar no se hallan en estado de hacerlo , por rigidéz , laxitud , ó mala conformacion.

Una mano gruesa , los dedos nudosos ó encorvados son capaces de hacer mucho mas daño que la cabeza y demas partes del feto.

Los dedos que nó son suficientemente largos , no pueden llegar á tocar el orificio del útero quando ha subido al estrecho superior , ni se puede medir con ellos la capacidad de la pelvis bien conformada , sin cuyos conocimientos no se puede hacer juicio fundado del éxito del parto.

Si el tacto no es fino, y el sugeto no está acostumbrado á tectar, no podrá distinguir las mutaciones del orificio del útero, si es parte del feto lo que se presenta, en qué posicion, &c.

Destinados los que exercen este arte á socorrer Señoras de todas clases, deben tratarlas segun sus circunstancias, lo qual no es compatible con la falta de una buena educacion.

A todos consta cuánto atraen, y la confianza que merecen en el trato comun las palabras dulces sin afectacion, y una compostura media entre la seriedad, y la jocosería, especialmente si es natural; pues esta satisfaccion es excesiva en las parturientes, quando los que les ha deparado la suerte para ayudarlas en sus apuros, les manifiestan en las palabras y el tono con que las profieren, que solo vienen á socorrerlas condolidos de lo que padecen, y resueltos á menospreciar las incomodidades de estarlas asistiendo porque no se malogre el instante de precaver la menos mala resulta.

Si se ofrece reprehenderles algun defecto, alentarlas ó consentirlas á que se dexen hacer lo que conviene, se ha de hacer con dulzura, poniéndoles como á la vista los riesgos á que ellas y el fruto de su vientre se exponen: los disgustos que ocasionarán al marido, padres y parientes, y finalmente la responsabilidad que tendrán en el tribunal Divino si por su causa perecen ellas, sus criaturas, ó todos.

Este modo de esforzarlas y reducirlas es mas ventajoso que los gritos, y aun porvidas que acostumbran dar algunas Comadres, y las reprehensiones severas con que he visto querer persuadir á muchas, que habiéndose resistido á la razon desnuda, lo han hecho al artificio.

Si la tranquilidad de ánimo en los mayores apuros halla recursos extraordinarios para salir de ellos, un semblante siempre igual, y un ánimo sereno en la Comadre ó el Comadron, hace no temer los riesgos en las parturientes, que atentas al rostro del que las asiste,

inferen de sus mutaciones el estado y las consecuencias de su parto. Por esto conviene no hacer gestos que den motivo para sospechar á la parturiente alguna gran novedad, aun quando se conozca que la hay, ó puede haberla.

Quando es preciso enterarlas de su estado, se debe hacer por grados, si la necesidad no pide pronto remedio, y éste no puede aplicarse sin el consentimiento de la paciente. En los casos executivos no se ha de perder en convicciones el tiempo mas oportuno, y quizá el único para conservar la vida de madre y feto, ó la de entrámbos, que es la razon que mas suele convenecerlas.

La edad juvenil, aunque propia para aprender, está excluida del exercicio de esta parte de la Cirugía, porque necesita de mucha práctica al lado de quien la diriga, ántes de exercerla por sí.

Una edad abanzada no puede tolerar los malos ratos que trae consigo la asistencia diaria de las parturientes: sus decaidas fuerzas no son suficientes para vencer los obstáculos que freqüentemente presentan los partos laboriosos. No obstante como las Comadres y los Comadrones no se han de privar de su exercicio por la vejez; mientras no estén decrépitos, podrá suplirseles la falta de fuerzas y agilidad de miembros por el exceso de conocimientos que se supone habrán adquirido en su prolongada práctica; pero quando tengan que maniobrar, procurarán ántes de emprender la maniobra compararla bien con sus fuerzas, y buscar quien pueda ayudarles en caso de necesidad, si el mal da treguas, y hay de quien valerse para terminarlo.

Eta máxima es conveniente siempre que se ha de volver el feto para sacarlo por los pies, ó se han de usar instrumentos para terminar el parto: en lo primero porque las fuerzas mas robustas faltan muchas veces; y en lo segundo para consultar y determinar de acuerdo lo que mas convenga.

En estas consultas es muy nociva la temeridad,

no ménos que quando se retardan por la misma causa.

La religion, que es la regla mas segura de nuestras acciones, nos enseña que debemos cumplir las obligaciones de nuestro estado. Los que exercen el arte de partear, se constituyen en la obligacion de asistir á qualquiera hora á las parturientes, sin preferir las acaudaladas á las pobres. El tiempo en que son llamados, y la mayor necesidad han de ser los que determinen á quién se ha de acudir primero: y en iguales circunstancias tendrán mucho mérito para con el Padre de los pobres si prefieren á sus hijas. No debemos abandonar á una pobre, ni acelerar con riesgo su parto por ir á socorrer á una rica: esto solo puede tener lugar quando despues de reconocida la primera, se hace juicio que no necesitará los socorros que la última; pero no siendo así, debemos aguantar lo tardo de su parto, suplir la falta de comodidad que se experimenta en casa de las pobres, y finalmente hemos de darles á entender con las palabras y los hechos, que estamos prontos para dispensarles los auxilios que ofrecen nuestros conocimientos igualmente que á las acaudaladas.

El pudor y la honestidad exigen de los que son llamados para asistir á las parturientes que sus palabras y acciones no les den el menor motivo de sospecha contra estas virtudes anexas al bello sexó. La Señora que procura cubrir sus partes naturales aun de sí misma, ¿qué no sufrirá al considerarlas descubiertas al Comadron y asistentes? Por esto nada se debe descubrir sin necesidad del exámen ocular, y aun quando sea indispensable, se ha de hacer con la brevedad posible.

Las Comadres y los Comadrones si descubren los secretos que se les confian, faltan á la caridad, y pueden ser causa de la deshonra de una ó muchas familias, y de que algunas señoras se dexen morir, ó maten el fruto de su vientre ántes que manifestar sus flaquezas á quien las publique.

Siguiendose al aborto la muerte temporal y espi-

ritual de una ó mas criaturas , incurren en una excomunion todos los que ponen medios para conseguirlo. De esta excomunion no pueden ser absueltos por los Confesores ordinarios los que no tienen la Bula de la Santa Cruzada.

Esta crueldad increíble la practícan las mas veces los interesados en ocultar los deslices de nuestra fragilidad ; y por desgracia hay tambien quien lo haga por el dinero.

He asistido á dos Señoras que habian abortado con los medios dirigidos por una Comadre , de cuyo estrago murió la una , y estuvo cerca de morir la otra. A entrámbas aseguró la tal Comadre que tenia facultad para hacer abortar ; pero que no lo executaria si la habian de descubrir , pues podrian suscitarse dudas si el peligro de morir la madre y el hijo era tan cierto como se exponia para usar de su facultad. Las dos cumplieron tambien su palabra , que no fué posible hacerles declarar el nombre de la Comadre.

Estos hechos me han movido á exponer en esta obra, que no hay pretexto alguno para solicitar directa ó indirectamente el aborto, y que están excomulgados los que ponen medios para conseguirlo.

No es así en tratandose de socorrer á las pobres que han tenido algun deslíz. A estas debemos franquearles todos los medios posibles para conservar el fruto de su vientre y su reputacion.

Es loable el establecimiento de casas de asilo para las embarazadas solteras ó ausentes de sus maridos. En estas casas ni aun los que las gobiernan saben los nombres ni las calidades de las refugiadas , si ellas no quieren declararlo, pues solo se las obliga á entregar un papel cerrado en que lo expresen. Este papel lo abren si muere la refugiada , y si no , vuelve á recogerlo quando se va.

En alguna de nuestras Provincias obligan á estas embarazadas á dar razon de lo que paren , y para requerirlas les forman asiento. Quando no quieren criar lo que han parido , lo conducen á la casa de expósitos mas inmediata.

Por lo comun las Comadres de las poblaciones grandes tienen algun quarto reservado donde ocultar las que por la misma razon llaman encubiertas. Esta providencia, que algunos miran como un medio directo de aumentar el libertinage, ha conservado el crédito de muchas señoras, su vida, y la de lo que contenian en su vientre.

Otra obligacion christiana de los que partean es saber administrar el Sacramento del Bautismo, y los casos en que les está permitido, ó deben administrarlo.

Este Sacramento tiene su materia, y su forma, y necesita de hacer intencion particular de administrarlo, y de hacer lo que hace la Santa Iglesia.

En las palabras de la forma se han de expresar la persona que bautiza, el sujeto á quien se bautiza, y en nombre de quien se bautiza, todo lo qual comprehenden las palabras *yo te bautizo*, ú *os bautizo*, si es mas de uno, *en el nombre del Padre, del Hijo, y del Espíritu Santo*.

Al tiempo que se dicen estas palabras, que componen la forma, se ha de echar sobre alguna parte de la criatura el agua comun, que es la materia, y se ha de hacer la intencion, pues sin ésta de nada sirve executar lo demas.

Quando se duda si la criatura está viva, si es de la especie humana, si la parte sobre que cae el agua corresponde á una ó á dos, y si el agua es la que la Iglesia tiene por materia propia de este Sacramento, se administrará baxo de condicion en esta forma.

Si eres capaz de ser bautizado yo te bautizo, &c. se dirá siempre que haya duda de si está viva la criatura, ó si es de la especie humana. Quando la madre es racional, se presume siempre que el feto lo es, y debe bautizarse aunque sea baxo la expresada condicion. Lo mismo se executará aunque lo que nazca de hembra irracional tenga algunas partes principales semejantes á las del racional.

Dudando si la parte sobre que cae el agua corresponde á una, ú dos criaturas se dirá: *yo te bautizo*, ú

os bautizo en el nombre, &c. Estas dudas se ofrecen rara vez quando ha salido de la vulva todo el monstruo, porque entónces se conoce bien si es un feto monstruoso, ú dos confundidos con algunas partes de las menos principales comunes. En estos casos se ha de atender al número de partes que es doble, y echando sobre una de ellas el agua se dirá: *yo te bautizo*, &c. Haciendo lo mismo sobre la otra parte igual, quedan ámbos bautizados y no se frustra la materia, ni la forma del Sacramento.

Conociendo que las criaturas son dos, como se cree lo son quando tienen dos cabezas, y dos pechos, y se teme el que muera la una mientras se bautiza la otra, se bautizarán las dos de una vez: diciendo *yo os bautizo*, &c. al tiempo de caer el agua sobre las dos cabezas, ó los dos pechos.

El agua para bautizar ha de ser la que comunmente usan para beber, sin quitarle, ó añadirle cosa alguna que la altere, y solo se le podrá mezclar alguna de la misma caliente, estando naturalmente muy fria, para evitar la impresion del frio, que puede ser causa de enfermar la criatura, y la madre, quando el agua ha de caer sobre ella tambien.

Quando el agua que se halla mas á mano se duda si está en el estado de pureza que se requiere para constituir la materia de este Sacramento, se echa diciendo: *si esta es verdadera materia, yo te bautizo*, &c.

Quando al mismo tiempo se ofrecen dos ó mas de estas dudas se bautiza baxo de otras tantas condiciones, como v. gr. *Si eres capaz de bautismo, y ésta es verdadera materia, yo te bautizo*, ú *os bautizo si sois dos en el nombre*, &c.

Nunca pasarán á bautizar la criatura sino quando se tema que podrá morir ántes de llevarla á bautizar en la Parroquia, advirtiéndole al Cura si tiene agua, ó no.

En todos los casos en que el parto se ha de terminar volviendo la criatura para sacarla por los pies, ó empleando el forceps, se debe prevenir el agua, y tenerla pronta para echarla sobre la parte de la cria-

tura que primero se descubra. Si aun se teme que la criatura muera ántes de poder sacar parte alguna, se le echará el agua por medio de una geringuilla sobre la parte que se toca, asegurándose por el tacto de que cae sobre la criatura, y si queda duda se volverá á bautizar en sacandola baxo la condicion de *si no estas bautizado, yo te bautizo, &c.*

La modestia exige que habiendo de bautizar á la criatura ántes que acabe de salir del claustro materno, le eche el agua el Comadron ántes que la Comadre, si asisten los dos, y qualquiera de los que haga el parto.

En los demas casos debe preferirse el Sacerdote al de otras órdenes, y el ordenado al lego ó seglar; los hombres á las mugeres, y éstas á los padres.

La madre misma debe bautizar su hijo si se halla capaz de hacerlo, y si aun no puede, ni hay otra persona cristiana que lo haga; quedará bautizado si un herege, moro, &c. le echa el agua con intencion de hacer lo que hace nuestra Santa Madre la Iglesia.

Como puede suceder en alguna casa de campo no haber mas agua que la de algun pozo y no tener con que sacarla, se podrá bautizar la criatura si de algun modo se puede hacer que alguna de sus partes toque al agua al tiempo de pronunciar las palabras *yo te bautizo, &c.*

De las partes de la muger que tienen alguna relacion con el parto.

La cavidad de la pelvis, y las vísceras que en ella se contienen son las partes que principalmente sirven para la concepcion, la preñez y el parto.

Esta cavidad está formada de partes duras y blandas: aquellas sirven de apoyo á éstas, que son las que las tapizan y cubren por todas partes, para evitar las impresiones que harian con su dureza en las entrañas que contienen.

Por esta razon trataremos primero de las partes duras que forman la armazon de esta cavidad.

De la pelvis en general.

La pelvis es la parte inferior de la cavidad natural, llamada comunmente abdómen. La pelvis se ha dividido en grande, ó superior, y en pequeña, ó inferior, que es la que propiamente ha conservado el nombre de pelvis.

La grande pelvis la forman las vertebrae lombares inferiores, la parte lateral superior del sacro, los dos tercios superiores de los ilios, y lo inferior de las partes continentes del abdómen. La parte posterior y las laterales son huesosas, y la anterior, que es la mas ancha, carnosa y membranosa.

La pequeña pelvis forma un conducto, enteramente huesoso por su parte superior, y en la mayor parte por la inferior.

Considerando á la pelvis como un conducto hay que observar en él sus orificios, su longitud, sus diámetros, y su situacion.

A los orificios les han dado el nombre de estrechos, porque en realidad tienen menor extension que lo intermedio del conducto, al qual llaman la cavidad, ó escavacion de la pelvis.

Los estrechos se distinguen por su situacion en superior, é inferior, por su uso en entrada y salida de la pelvis, y por sus dimensiones en pequeño y grande, siendo términos que denotan la misma parte, estrecho superior, entrada de la pelvis, ó pequeño estrecho; é igualmente estrecho inferior, salida de la pelvis ó grande estrecho; no obstante el primero de cada uno de los tres sinónimos es el mas usado.

El estrecho superior es del todo huesoso, y se distingue por una línea huesosa llamada ileopectínea, la qual marca la division de con la grande pelvis. El hueso sacro forma la parte posterior, los ilios é ischios las laterales, y los púbis la anterior.

La figura del estrecho superior es desigualmente ovalada, acercándose mas, ó menos á la circular. El

diámetro menor de este óvalo va de la union de los púbis á la mitad de lo mas elevado de la parte anterior del sacro, por lo que le llaman el diámetro anteroposterior, ó pequeño, como A. A. lám. 5.^a fig. 2.^a

El diámetro mayor va de un lado al otro cortando al menor, por lo que le llaman el gran diámetro, ó transversal del estrecho superior, como B. B. en la misma figura. Si del intermedio de estos dos diámetros salen otros dos que principiando posteriormente en la union del sacro con los ilios terminen anteriormente en la union de los púbis con los ischíos; estos cortarán obliquamente á los primeros en los puntos E. E. O. Las líneas C. C., D. D. se consideran como otros dos diámetros, y se llaman obliquos, derecho é izquierdo. Los diámetros obliquos suelen tener alguna diferencia entre si, porque el derecho es algunas veces mayor, y así le llaman el gran diámetro obliquo.

Algunos consideran mayor número de diámetros en el estrecho superior; pero esta multiplicacion mas sirve de confusion, y expone á muchas equivocaciones, que es lo que se ha pretendido evitar con estas divisiones.

Lo que conviene tener presente es que el diámetro transversal B. B. cortando perpendicularmente al anteroposterior A. A., la seccion comun I. no está en la mitad de A. A. La parte posterior I. A. es los dos quintos de toda la A. A., y la I. A. anterior, los otros tres quintos. De aqui se sigue que el exe del óvalo que forma el estrecho superior no está en la seccion comun del diámetro transversal y del anteroposterior, y sí mas anteriormente en la succesion comun del diámetro anteroposterior y los dos obliquos, como en O.

El óvalo que forma el estrecho superior no está situado paralelamente al horizonte, ni perpendicular á él, y por consiguiente está inclinado de arriba á abaxo, y de atras á delante. La parte superior y posterior se halla en el sacro, y la inferior y anterior en la union de los púbis.

En la inclinacion regular del diámetro anteroposterior la union de los púbis está mas baxa que lo mas

elevado del sacro de una y media á dos pulgadas , y el diámetro transversal perpendicular al anteroposterior lo corta á los dos quintos del sacro , como queda dicho. Esta diferencia es mayor quando el sacro es muy sobresaliente hácia delante como en la fig. 2.^a lám. 7.^a, en la qual el diámetro transversal B. B. corta al anteroposterior A. A. á un cuarto del sacro. A esto contribuye tambien el que la mayor distancia de los ilios entre sí está mas cerca del sacro , como se ve en la misma figura.

Es muy necesario saber el punto por donde pasa el exe de la pelvis , porque de su conocimiento se deduce la situacion en que la muger se ha de poner para que en el parto se presente el exe de la cabeza del feto al del estrecho superior , y pueda pasar con menos dificultad. Tambien sirve para dirigir bien la mano , y los instrumentos quando con ellos se ha de terminar el parto , pues no siguiendo la direccion del exe de la pelvis se exponen á contundir , ó romper la vagina , ó la matriz.

Dimensiones de los diámetros del estrecho superior.

Las dimensiones de los diámetros de la pelvis son diferentes en el cadaver , y en el viviente que en el esqueleto : en éste tienen regularmente media pulgada mas , excepto el transversal del estrecho superior que suele tener mas de una pulgada que en el viviente , por lo que ocupan los musculos soas é ilíacos. Por la misma razon quando el estrecho superior es circular , el diámetro transversal es el menor.

En una pelvis bien conformada el diámetro anteroposterior del estrecho superior tiene de 4 pulgadas á 4 y media ; el transversal de 5 á $5\frac{1}{2}$; y los obliquos de 5 á $5\frac{1}{4}$. El exceso y el defecto se tienen por mala conformacion , aunque lo primero no es tan perjudicial para el parto como lo segundo.

Del estrecho inferior.

En el esqueleto la figura del estrecho inferior es menos regular que la del superior. Ella se puede mirar como ovalada, suponiendo que la circunferencia pasa por la punta del coxis, por las tuverosidades de los ischios, y por lo inferior de la union de los púbis. En este sentido se consideran en este estrecho igual número de diámetros que en el superior. Uno anteroposterior, ó grande, que va obliquamente de adelante hácia atras y de arriba abaxo desde la parte inferior de la union de los púbis á la extremidad del coxis, como A. A. lám. 6.^a figura 2.^a: otro transversal, pequeño, ó lateral que va del borde interno de la tuverosidad de un ischion, al mismo borde de la otra del lado opuesto, como B. B. en la figura dicha: y dos obliquos que vienen de los ligamentos sacroesciáticos á las espinas de los ischios cortando los otros dos en puntos diferentes, como m. n. m. n. en la misma figura.

Las dos espinas de los ischios son algunas veces tan largas que disminuyen la capacidad del arco de los púbis, y forman un segundo diámetro lateral superior, lo qual se ha de tener presente para apreciar bien toda la circunferencia del estrecho inferior, que por lo comun tiene de 12 á 14 pulgadas en una pelvis bien conformada.

La longitud de los quatro diámetros de este estrecho es casi la misma, ó á lo menos tienen menores diferencias que los quatro del estrecho superior. Ellos tienen casi todos de 4 pulgadas á $4\frac{1}{2}$, excepto el anteroposterior que es algo mayor, y aun se puede hacer mas comprimiendo el coxis hácia abaxo, y hácia atras.

La situacion del estrecho inferior es inclinada de adelante, y de arriba hácia atras y hácia abaxo, y su exe no está en la seccion comun de los diámetros anteroposterior y lateral, porque éstos se cortan per-

pendicularmente mas cerca del coxís que de la parte inferior de la sínfisis del púbis. Esta disposicion se ha de tener presente para no dexar la cabeza del feto aproximarse mas al coxís, que es la causa mas común de romperse la horquilla.

Aunque los diámetros del estrecho inferior son algo menores que los del superior, las grandes medias lunas que se hallan en su circunferencia franquean el paso de la criatura, y así rara vez ofrece este estrecho tanta dificultad para el parto como el superior, aunque su circunferencia le exceda en dos líneas ó algo mas en un sugeto bien conformado. Tambien contribuye á esta diferencia el que quando el estrecho superior es menor que lo regular, el inferior suele ser mayor.

Tres son las grandes medias lunas que forman los huesos que componen el estrecho inferior; una anterior, y dos laterales algo posteriores. La anterior se llama el arco de los púbis; y las laterales ileo-sacro-es-ciáticas. Por la anterior sale de la pelvis la uretra, y por la union de todas tres anteriormente la vagina, y posteriormente el recto.

El arco de los púbis es mayor en el esqueleto porque le falta el ligamento transversal que sujeta inferiormente estos huesos. El referido arco es mas estrecho en la parte superior que en la inferior, pues en esta dista un extremo del otro de tres pulgadas y media á quatro, quando los púbis, que forman la parte superior, solo distan entre sí pulgada y media sobre poco mas ó menos. La capacidad del arco del púbis se disminuye en el viviente todo lo que ocupa la uretra.

Las medias lunas laterales las forman el sacro y el coxís por la parte posterior, y el ilion y el ischion por la anterior, ellas están tapadas por los ligamentos sacro-es-ciáticos, la membrana que tapiza la cavidad, y algunos musculos del muslo. En su parte superior quedan unos agujeros por donde salen y entran en la pelvis el nervio es-ciático, y algunos vasos sanguíneos y linfáticos.

Estos ligamentos al paso que impiden la separacion

de los ilios de con el sacro, estorban la salida del feto por estas medias lunas, y lo dirigen para que salga por el espacio que se forma de la reunion de las dos laterales y de todo el arco del púbis, que es la parte mas dispuesta para darle salida.

Altura de la pelvis.

La pelvis es mas alta por la parte posterior, y va disminuyendo graduadamente por los lados hasta la union de los púbis, que es la pared menos alta. Desde lo mas alto del sacro hasta lo inferior del coxis tiene de 4 á 5 pulgadas quando el coxis está encorbado hácia delante, y pasa de las 5 tanto quanto el expresado hueso es mas recto de lo comun. Por la union de los púbis tiene de una pulgada á una y media. Por los lados va disminuyendo como se ha dicho. Es muy importante conocer ántes que la cabeza del feto entre en la pelvis la altura de ésta para hacerse cargo de lo que se adelanta en los dolores, y conocer, si se detiene, el sitio donde se ha encallado.

Direccion y cavidad de la pelvis entre los estrechos.

La pelvis forma un conducto mas largo y mas cóncavo por la parte posterior, que por la anterior, en la qual es casi plano, y de poca extension. El diámetro de la cavidad, ó escavidad de la pelvis es tanto mayor quanto el sacro y el coxis son mas cóncavos. Generalmente es mayor que el de los estrechos, y su exe describe una línea curva, la qual precisamente ha de seguir el exe de la cabeza del feto, para salir y pasar bien por la pelvis; porque así como se detiene en los estrechos quando no se presenta á sus exes, se detendrá en qualquiera de los puntos intermedios si se ladea, ó adelanta mucho mas de algun lado, por no haber tomado sucesivamente la direccion del exe de este conducto. En esta direccion se ha de introducir la mano, y los instrumentos quando se hayan de usar; y como los rec-

tos no pueden acomodarse á ella, se deben hacer con la corvadura proporcionada á la que forma el exe de la pelvis, quando el instrumento ha de subir, ó pasar del estrecho superior.

Usos de la pelvis.

La pelvis sirve para contener el intestino recto, la vexiga de la orina, y las partes internas de la generacion, defenderlas de las injurias de los agentes externos, y de las compresiones que recibirian de las vísceras del abdómen, si el estrecho superior no impidiera el que cargasen sobre ellas. La naturaleza ha hecho mas ancha, y menos alta la pelvis de la muger para que pueda servir á las funciones propias de su sexó, especialmente para facilitar el parto: por consiguiente las deformidades de la pelvis se oponen á la facilidad de esta funcion.

Deformidades de la pelvis.

Pelvis deforme es la que no tiene las dimensiones de la bien conformada, y la deformidad será tanto mayor quanto los diámetros de sus estrechos, ó su altura, é inclinacion sean menores ó mayores que los determinados en la pelvis bien conformada, no obstante quando la falta, ó exceso en todos ó en alguno de los diámetros no es mas de una pulgada, la pelvis se dice que es ancha ó estrecha en aquella parte, y no deforme enteramente.

Las deformidades de la pelvis pueden ser en alguno de los diámetros de sus estrechos, en su altura, y en su escavacion, ó en dos ó mas de estas partes al mismo tiempo. La deformidad universal no puede venir sino de la pequeñez, ó magnitud de todos los huesos que componen la pelvis. La deformidad particular puede nacer de la mala figura, ó situacion de alguno, ó algunos de los huesos de las pelvis; y esto puede venir desde su formacion, ó por enfermedades posteriores.

Por lo comun la pelvis que es deforme en el estrecho superior por pequeño, es natural en el inferior, ó peca por grande: la que tiene pequeño el diámetro anteroposterior superior, ó inferior, tiene grandes los transversales; y la que es menos alta que la bien conformada es mas ancha que esta.

El diámetro anteroposterior del estrecho superior es el que mas freqüentemente se halla disminuido. Esta estrechez particular se verifica por los vicios del sacro ó de los púbis, ó de todos tres al mismo tiempo.

El sacro inclinado muy adelante, y la vertebra lombar última hácia atrás forman en su union un ángulo, que disminuye el diámetro anteroposterior superior tanto mas quanto es mas sobresaliente hácia delante. En las mugeres que andan con el cuerpo inclinado hácia delante se puede sospechar esta deformidad, y con esta sospecha se pasará á reconocerla por el tacto.

Esta deformidad conviene reconocerla para dar á la parturiente la situacion mas propia para su parto, como lo será el que tenga el cuerpo inclinado hácia delante.

Los púbis si en lugar de ser cóncavos por la superficie posterior ó interna son planos ó convexos, disminuirán la longitud del expresado diámetro. Lo mismo sucederá si en lugar de formar entre sí una superficie curva forman un ángulo agudo con los lados largos y poco apartados, como el E. A. E. figura 2.^a lám. 8.^a En este caso seria un error graduar la extension del diámetro A. A. por lo que dista del sacro la union de los púbis entre sí; porque la cabeza del feto no podria pasar mucho de la linea E. E. que denota la distancia que sirve de basa al ángulo E. A. E.; y así la longitud del diámetro A. A. será poco mas de la distancia hácia el sacro desde la E. E.

He visto una pelvis en la que los púbis formaban en su union un ángulo tan agudo, que teniendo sus lados mas de tres pulgadas, apenas cabia un dedo en su mayor anchura. El diámetro antereposterior tomado desde la union de los púbis, se acercaba á cinco pul-

gadas, y desde la basa del ángulo no tenia dos.

Tambien disminuyen este diámetro los tumores en la parte interna de los púbis, como los exóstosis, los porosarcóides, y las excrescencias huesosas que se han observado en estas partes; las quales aun quando su volúmen no sea tanto que disminuya este diámetro hasta imposibilitar el parto, son muy perjudiciales á la madre, porque la matriz ó la vexiga de la orina, comprimidas por la cabeza del feto contra estas desigualdades, están muy expuestas á ser contundidas, y á las malas terminaciones de esta contusion. El tacto solo puede distinguir estas deformidades, y la relacion de la paciente dar lugar para pasar á reconocerlas.

El diámetro transversal del estrecho superior pocas veces es deforme por pequeño, y quando lo es, causa este defecto la proximidad del sacro hácia un lado del púbis, la qual divide la pelvis como en dos cavidades laterales, las mas veces desiguales, como en las figuras 2^a y 2^a lám. 7, y 8.

Las fracturas de los ilios, las dislocaciones de la cabeza del femur, la cortedad de una pierna ó de un muslo pueden causar la subintraccion de los ilios, y aun de todo el innominado de un lado, y disminuir en él este diámetro y los obliquos. Los exóstosis pueden hacer lo mismo.

Muchas veces hacen estrecha una pelvis bien conformada en sus huesos los tumores de las partes contenidas en ella. Estas deformidades no se pueden remediar quando las enfermedades que las causan no admiten curacion ántes que llegue el parto.

En la pelvis cuyo estrecho superior es pequeño, el parto tarda en comenzar; pero una vez entrada la cabeza del feto en la escavacion, se termina pronto, y al contrario si el estrecho inferior es el pequeño.

El estrecho inferior puede ser pequeño por las mismas causas que el superior en los huesos que lo forman. El coxís muy encorvado ó luxâdo hácia adelante, y la union de los púbis muy baxa disminuyen el diámetro anteroposterior.

Las tuverosidades de los ischios muy gruesas, ó poco apartadas una de otra, disminuyen el diámetro lateral: las espinas muy largas hacen el arco del púbis mas estrecho. El sacro y el coxis poco convexos hacen lo mismo con los diámetros obliquos. Los tumores ó estrecheces preternaturales de la extremidad de la vagina, ó de las partes externas de la generacion, son los que las mas veces causan la dificultad que este estrecho ofrece para terminar pronto el parto.

La pelvis mas alta ó mas baxa es causa de abreviar, ó retardar un poco el parto; pero si la escavacion es pequeña puede dificultar los progresos del mismo modo que el estrecho superior pequeño retarda el principio, y el inferior la terminacion.

El sacro ménos cóncavo, ó los púbis convexos del lado de la pelvis disminuyen su escavacion, igualmente que los tumores formados en la superficie interna de estos huesos, ó de los demas que forman esta cavidad.

Conviene mucho conocer la altura de la pelvis, especialmente la de la sínfisis de los púbis, para hacerse cargo de los progresos del parto, y determinar el parage donde se detiene la cabeza del feto, y si se podrá terminar el parto con la palanca ó con los dedos, ó será necesario servirse del forceps.

Las piedras de la vexiga de la orina, los excrementos duros deténidos en el recto, los tumores de la vagina, de la postrata, y del texido celular que rodea estas partes pueden dificultar el parto ocupando parte de la escavacion de la pelvis.

Aunque la pelvis mas ancha que la bien conformada no dificulta por sí la salida del feto, expone á la muger á algunos accidentes de no poco peligro para ella. Esta deformidad es una disposicion para la retroversion, ó anteroversion del útero en el principio de la preñez, para la providencia completa ó incompleta de esta entraña en el tiempo del parto; y para que siendo éste muy pronto sobrevenga la hemorragia por no tener tiempo suficiente para contraerse la matriz. Estos accidentes solo se pueden evitar retardando el

parto , como se dirá en su lugar.

Para hacerse cargo de estas deformidades , es necesario conocer la figura , situación y usos de los huesos que componen la pelvis.

De los huesos innominados , ó de las caderas en general.

Los huesos innominados son dos , situados en las partes laterales inferiores del tronco. Ellos forman las paredes laterales y anterior de la cavidad de la pelvis. Su figura es irregular. En los niños cada innominado se compone de tres piezas , las quales se unen y osifican con el tiempo , sin dexar señal alguna del sitio donde estaban separados.

En cada innominado se observan cavidades comunes á todas sus tres piezas , ó á dos de ellas. Las cavidades comunes son la cotiloides en que entra la cabeza del femur , el agujero ovalado , las grandes medias lunas esciáticas , y el arco del púbis.

Las tres piezas , ó huesos de que se compone cada uno de los innominados en los niños son el ilion que se halla en la parte superior , el ischion que ocupa la parte posterior inferior , y el púbis que forma la anterior inferior.

Los dos innominados juntos con el sacro , y su continuacion al coxis , componen la pelvis que acabamos de describir.

Del ilion.

La figura del ilion es irregular ; aunque se puede reducir á las de quatro lados desiguales : uno superior , otro inferior , otro anterior , y otro posterior. El superior se llama por sus desigualdades la cresta del ilion. La cresta del ilion tiene la figura de una S poco convexa en su medio y en sus extremos. Su direccion es de atras á delante , y de adentro hácia fuera , que es por donde dista mas de la línea central. En la cresta del ilion se consideran dos bordes y el intersticio , cuyas

desigualdades sirven de atadura á los músculos.

El borde ó lado inferior es el mas grueso , por lo que le llaman la basa del ilion. Su figura es algo triangular , y en su grueso tiene exteriormente una fosa algo profunda que compone la parte superior de la cavidad en que entra la cabeza del femur. Los bordes están algo sobresalientes , y entre ellos y las espinas del lado anterior forman goteras por donde pasan los tendones del soas y del iliaco , y los vasos crurales. Por la parte anterior de este borde se une con el púbis , y por la posterior con el ischion.

El borde anterior es desigual , y tiene dos apófices llamadas espinas , y dos medias lunas. Las espinas se dividen por su situacion en superior é inferior : la superior es la que propiamente se llama la espina del ilion. De las medias lunas la una se halla entre las dos espinas , y la otra entre la espina inferior y el borde de la cavidad cotiloides. Este borde está como flotante, y sus eminencias sirven de atadura á los músculos.

El borde posterior tiene tambien dos apófices llamadas espinas , distinguidas en superior é inferior. Entre las dos hay una media luna , y otra debaxo de la inferior , la qual es bastante profunda , y sirve para formar la gran media luna esciática. Las desigualdades sirven de atadura á los ligamentos.

Este hueso tiene dos caras , una externa , y otra interna , ámbas desiguales , en parte cóncavas , y en parte convexas , cayendo la convexidad de la una frente la concavidad de la otra , de modo que la externa es cóncava en la parte posterior y convexa en la anterior , y la interna al contrario.

La cara externa es algo desigual en su parte convexa , y sus desigualdades sirven de atadura á músculos y ligamentos. Su parte cóncava es igual y lisa.

La cara interna es desigual en su parte posterior, en la qual se observa una impresion articular de la figura de una horeja humana con algunas eminencias y cavidades. En estas desigualdades se adhiere el cartilago interarticular , por el qual se une con las partes

laterales del sacro. La parte média y anterior de esta cara es cóncava, lisa é igual, y su mayor concavidad es la parte mas delgada de este hueso. El ilion se articula con el sacro por su cara posterior, con el púbis por la parte anterior de la basa, y por la posterior con el ischion.

Del ischion.

Este hueso está situado en la parte posterior de la pelvis. Su figura es irregular. Él se divide en dos partes: la una mas gruesa, que se llama el cuerpo del ischion, y la otra mas delgada, que se llama el ramo del ischion. El cuerpo está hácia atras, y el ramo hácia delante.

En el ischion se observan dos eminencias y tres medias lunas. Las dos eminencias son la tuverosidad y la espina. La tuverosidad está mas inferior, y sobre ella descansa el tronco quando estamos sentados. Ella es ancha, desigual, poco elevada, y está cubierta de una costra ligera ligamentosa. Su borde interno sirve de límites al diámetro lateral del estrecho inferior: por consiguiente este diámetro será tanto menor quanto las tuverosidades de los ischios sean mas gruesas. La otra eminencia está superior á la tuverosidad, y se llama la espina por ser delgada, y terminar en punta. Quando es muy larga, disminuye la cavidad del arco del púbis, y puede por esta causa retardar el parto. Estas eminencias sirven de atadura á músculos y á ligamentos.

Dos de las tres medias lunas miran hácia fuera, y la otra hácia dentro. Esta es grande, y sirve para formar con el púbis el agujero ovalado. De las medias lunas externas una está entre el borde de la parte que ayuda á formar la cavidad cotilóides y la tuverosidad: por ella pasa el tendon del músculo obturador externo: otra se halla entre la tuverosidad y la espina: ésta tiene una incrustacion cartilaginosa, por la qual se deslizan como por otras tantas garruchas las porciones tendinosas del músculo obturador interno.

La parte superior del cuerpo del ischion es la mas

gruesa , y en lo mas elevado de su grueso tiene una fosa que sirve para formar la parte posterior inferior de la cavidad cotiloides. En el borde de esta fosa hay una gran semiluna por donde pasan los vasos de las partes contenidas en la expresada cavidad , sin ser comprimidos en los movimientos ordinarios de la cabeza del femur. Esta semiluna es un agujero en el cadaver, porque un ligamento cubre lo que falta.

El ramo del ischion está anteriormente , su figura es achatada , y así tiene dos caras lisas , una anterior y otra posterior , y dos bordes , uno interno desigual que mira al arco del púbis , y otro externo con que ayuda á formar el agujero ovalado.

El ischion se articula por su cuerpo anteriormente con el púbis , y posteriormente con el ilion : por la extremidad de su ramo se articula tambien con el ramo del púbis.

Del púbis.

El púbis junto con su compañero forman la parte anterior de la pelvis. Ellos están situados casi horizontalmente al través. Cada púbis se divide en cuerpo y ramo : el cuerpo está mas elevado , y mas hácia fuera, y el ramo mas inferior y anteriormente. En el cuerpo se consideran dos extremidades , una externa mas gruesa , y otra interna delgada : dos caras interna y externa , y dos bordes uno superior y otro inferior. La cara interna es lisa y algo cóncava : la externa es convexâ y desigual. El borde superior es mas grueso que el inferior , y lo dividen en otros dos , uno interno liso inclinado hácia dentro , que forma parte de la línea ileopectínea , y otro externo algo sobresaliente , pero obtuso. Desde el borde interno se ha de tomar la medida del diámetro anteroposterior del estrecho superior.

El borde inferior es delgado en forma de media luna , y sirve para formar la parte superior del agujero ovalado.

En el grueso de la extremidad externa tiene una fosa que ayuda á formar la cavidad cotiloides : por

esta parte se articula con el ilion y con el ischion.

La extremidad interna está recorvada hácia abaxo, formando un ángulo con el ramo. En ella se consideran igualmente que en la externa dos caras y dos bordes. Las caras son semejantes á las de la otra extremidad, y los bordes son desiguales: uno grueso y desigual, de una á una y media pulgadas de largo, que es por donde se articula con el cartílago que lo une con el púbis del otro lado. El otro borde es delgado y semilunado, y forma parte del agujero ovalado.

El ramo del púbis es como una eminencia que sale hácia abaxo de su extremidad interna. En él se consideran dos caras y dos bordes. Las caras son externa algo desigual, é interna lisa. Los bordes son uno interno que forma parte del arco del púbis, y otro externo que ayuda á componer el agujero ovalado. Por la extremidad del ramo se articula con la del ischion.

El agujero ovalado, y las semilunas esciáticas, aunque tapadas en el viviente, sirven para disminuir la masa de los huesos, dar paso á vasos, y las partes blandas que los tapan cediendo al empuge de la cabeza del feto, facilitan su salida de la pelvis.

De las articulaciones de los innominados.

Las articulaciones de los ilios con el sacro, y de los púbis entre sí tienen mucho influxo en el parto: ellas se hacen por medio de cartílagos, los quales si se hinchan aumentan la circunferencia de la pelvis. La hinchazon del cartílago que une los púbis, es mas sensible que la del que une los ilios: aquella se verifica mas ó menos en todas las embarazadas, y ésta se ha visto muchas veces.

Estos cartílagos no solo se ensanchan durante la preñez, sino tambien en el parto; y quando los esfuerzos son considerables, suelen dislocarse. La dislocacion del púbis se ha visto muchas veces, y la de los ilios algunas en los cadaveres de las recién paridas; aunque muchos creen que esto mas puede provenir de

algun movimiento estando mal situada la parturiente que de los esfuerzos naturales para el parto, pues en estos es mas fácil que los huesos de la cabeza del feto se achaten.

Quando la hinchazon de los cartílagos es mucha, las mugeres andan rangueando, y con bastante trabajo. Para facilitar la relaxacion de los cartílagos aconsejan el uso freqüente de baños y fomentaciones emolientes, con los que puede efectivamente lograrse algun aumento; pero este es tan poco, que solo quando la estrechez no sea considerable se pondrán los medios expresados para conseguirlo.

El cartílago que une los púbis se osifica muchas veces, y en este caso será superfluo intentar su relaxacion, ó el cortarlo, y así se reconocerá bien si el cartílago está osificado, antes de pasar á poner en práctica los expresados medicamentos ó la operacion. Este cartílago no solo es mas grueso y menos alto en las mugeres que en los hombres, sino que en su parte superior é interna forma un reborde.

Esta articulacion está sujeta por un ligamento de figura triangular que va de un ramo del púbis al otro: no obstante su firmeza no es tanta como la de la articulacion de los ilios con el sacro.

Del sacro y del coxis.

Estos huesos forman la parte posterior de la pelvis: ellos componen la parte de la espina que carece de movimientos, por lo que á las piezas de que constan les llaman vertebras falsas. Estas son ocho repartidas entre los dos huesos, algunas veces por partes iguales; aunque lo mas comun es que el sacro se compone de cinco, y el coxis de tres.

El sacro ocupa la parte superior posterior de la pelvis. Su figura es la de un triángulo isósceles, cuya basa está en la parte superior, los lados á la derecha uno, y á la izquierda otro, y el ángulo opuesto á la basa inferiormente. En él se consideran dos caras, tres

tres bordes , y tres ángulos. De las caras una es interna cóncava , y la otra externa y convexá. Los bordes están uno en la parte superior , y dos en los lados. De los ángulos dos son superiores , y el otro inferior.

En la cara interna se observan tantas eminencias transversales poco sobresalientes , como el número de piezas de que se compone en la niñez. La superior de estas eminencias es la mas sensible, y junta con la que forma la cara inferior de la última vertebra lombar, marcan la separacion de la grande pelvis de con la pequeña , y denotan la entrada de ésta por la parte posterior. Desde esta eminencia se ha de medir el diámetro anteroposterior del estrecho superior. Las otras eminencias transversales disminuyen de extension conforme la situacion y órden en que se hallan , siendo la inferior la mas pequeña , como lo son tambien las piezas inferiores de este hueso.

Las eminencias expresadas termínan en otros tantos agujeros ; excepto la primera y la última que forman una media luna. Los agujeros superiores son mayores, y distan mas entre sí y de los del otro lado , porque las piezas que los forman son mas gruesas y mas altas. Por estos agujeros salen los pares de nervios llamados sacros.

La concavidad de este hueso no es igual en toda su extension , la que forman las piezas superiores es mas considerable.

La cara posterior ó externa es convexá , y muy desigual. En ella se observan cinco hileras de eminencias , y dos de agujeros. Las eminencias que están en la parte media corresponden á las apófisis espinosas de las vertebra que componen el hueso. Estas eminencias están continuas unas con otras , excepto en algunos puntos de la parte inferior que dexan huecos irregulares , los quales se comunican con el conducto que sigue todo lo largo de lo interior del hueso.

Las dos hileras de eminencias laterales mas inmediatas al medio , las forman las apófisis obliquas , ó articulares , y las dos mas externas las transversas : es-

tas son ménos sobresalientes que las de las vertebrae verdaderas.

Entre las eminencias que corresponden á las apófisis obliquas y á las transversas, se hallan las dos series de agujeros en igual número y colocacion que los de la cara interna. Por estos agujeros salen los cordones posteriores de los nervios sacros.

El borde superior es algo triangular, mas ancho y grueso que lo restante, por lo que algunos le llaman la basa del sacro. El borde anterior es convexo y algo sobresaliente. En los laterales se observan las epófisis obliquas, y en la parte posterior la espinosa que corresponde á la primera pieza, ó vertebra.

En este borde se ve posteriormente la entrada del conducto que sigue todo lo largo del hueso por donde pasa el extremo de la medula espinal. Este conducto es como triangular en la parte superior, y aplanado en la inferior donde termina.

En las partes laterales del sacro se observa superiormente una fosa poco profunda, con eminencias y cavidades en sentido opuesto á las del ilion. En estas fosas articulares se radica el cartílago que une el sacro con los ilios. No obstante la poca profundidad, y elevacion de las cavidades y eminencias con que mutuamente se articulan estos huesos; los muchos y fuertes ligamentos que fortifican esta articulacion, y la mucha extension porque se tocan, hace difícil el separarlos.

El cartílago interarticular hinchándose podrá aumentar algo la circunferencia de la pelvis; pero si ésta se dilata por fuerza en la parte anterior, estos cartílagos pueden ser comprimidos tanto quanto los púbis se aparten. A esta compresion se atribuyen los abscesos que se han encontrado en los cadaveres de las que han muerto despues de haber sufrido la seccion de la sínfisis de los púbis. Por la misma razon se debe abandonar la práctica de algunas Comadres que con el fin de aumentar la capacidad de la pelvis, le hacen apartar con violencia los muslos á la parturiente, ex-

poniendola á causar una distension forzada en la union de los púbis , ó en la articulacion del femur , quando podrá adelantarse muy poco con semejante violencia.

El ángulo inferior aunque se le da este nombre no es perfectamente un ángulo , sino una cara articular por la que se une con el coxís. Esta articulacion tiene algunas veces movimiento , pero otras se osifica , é igualmente la que tiene con la última vertebra lombar , lo qual es mas raro. La osificacion de los cartílagos de estas articulaciones puede ser obstáculo para el parto.

El coxís se puede mirar como la extremidad del sacro , tanto porque está debaxo como porque muchas veces los dos están continuos. El coxís es perfectamente triangular , y se compone de tres ó quatro piezas como se ha dicho. Estas vertebras no están perforadas como todas las demas : la primera es la mayor , y las demas van en disminucion hasta la última que es como una apófise de la penúltima echada hácia delante.

La cara interna del coxís es cóncava é igual , y la externa convexá y desigual. La concavidad , y convexidad es menor en las últimas piezas. Las desigualdades de la cara convexá corresponden á las apófises espinosas , transversas , y obliquas de las piezas superiores , pues la inferior no las tiene.

El coxís se articula con el sacro , y esta articulacion permite algun movimiento , si no está osificada.

Quando la pieza inferior está muy echada hácia delante disminuye el diámetro anteroposterior del estrecho inferior , y si se violenta suele dislocarse , y su disolucion incomoda mucho para sentarse.

El sacro junto con el coxís forman un hueso que es mas ancho , baxo , y cóncavo en las mugeres que en los hombres. Esta disposicion , favorable en ellas para el parto , no lo es para que puedan correr tan libremente , ni cargar iguales pesos sobre los hombros , ó cabeza , porque los muslos están mas apartados del centro de gravedad y de la figura ; no obstante la na-

turalaleza parece que suple en parte este defecto dándole á las mugeres mas gruesos los musculos del muslo que se atan en los huesos de las caderas.

La articulacion del sacro está fortificada con muchos ligamentos cortos y fuertes, que están sin orden particular en todo el rededor de la articulacion de un hueso á otro, siendo mas fuertes los de la parte superior.

A mas de estos ligamentos, de la apófise transversa de la última vertebra lombar sale otro fuerte que va á atarse á la parte externa de la cresta del ilion.

Los dos ligamentos sacro-esquiaticos contribuyen tambien á fortificar esta articulacion. El posterior, ó grande ligamento esquiático, principia en la parte posterior, y externa de la cresta del ilion, y continua tomando fibras de la parte posterior del ilion y de la media é inferior del sacro, donde se engruesa considerablemente y echándose obliquamente de afuera hácia dentro y hácia abaxo hasta llegar á la tuverosidad del ischion, se ata á su parte interna, adelantándose hasta el ramo de este hueso.

El ligamento pequeño esquiático, ó anterior, es algo mas grueso que el posterior; él viene de la espina posterior del ilion y de las partes vecinas del sacro, y cruzándose con el gran ligamento esquiático en su parte posterior va á terminar en la punta de la espina del ischion abrazándola enteramente.

Estos dos ligamentos sirven tambien de tapar parte de la gran semiluna esquiática, de formar la parte inferior posterior de la pelvis, de contener las vísceras de esta cavidad, de aumentar su capacidad cediendo algo á los esfuerzos del parto, y de dirigir el feto hácia la parte anterior.

*De las partes blandas que sirven á la generacion
y al parto.*

Las partes que sirven para estas funciones las han dividido por sus usos en activas, y pasivas; por su con-

sistencia en duras y blandas ; y por su situacion en externas é internas. La matriz , los músculos del abdomen , el diafragma , los soas , y los ilíacos son los que obran en el parto , y todas las demas partes resisten , ó ceden á su accion.

Las partes duras son principalmente las que hemos descrito. Las blandas externas son el empeyne , los grandes y pequeños labios , el clítoris , el meato urinario , el orificio de la vagina , el hímen , la fosa navicular , la horquilla , y el perineo.

Las internas son la vagina , la matriz , y los ovarios. A mas de estas partes que contribuyen inmediatamente á la generacion y al parto , hay otras que pueden dificultar esta última funcion , tales son el intestino recto , la vexiga de la orina , los nervios , y principales vasos sanguíneos que se hallan en la pelvis y salen de ella para distribuirse en las extremidades inferiores.

Del empeyne , ó monte de venus.

El empeyne es una eminencia blanda colocada sobre la parte anterior de los púbis , formando como un coginete. La gordura forma principalmente esta eminencia , y así es mas abultada en las mugeres gruesas : tambien es mas sobresaliente en las que tienen los púbis muy arqueados , y mas llana en las que estos huesos son aplanados.

El empeyne se cubre de vello en la pubertad , que es la edad en que empiezan á sentirse los estímulos de la carne , por lo que parece que la naturaleza escuda esta parte contra las frotaciones del cóito con la gordura y el vello. A este uso se puede añadir el de avultar alli los tegumentos para que doblándose sin violencia formen los grandes labios.

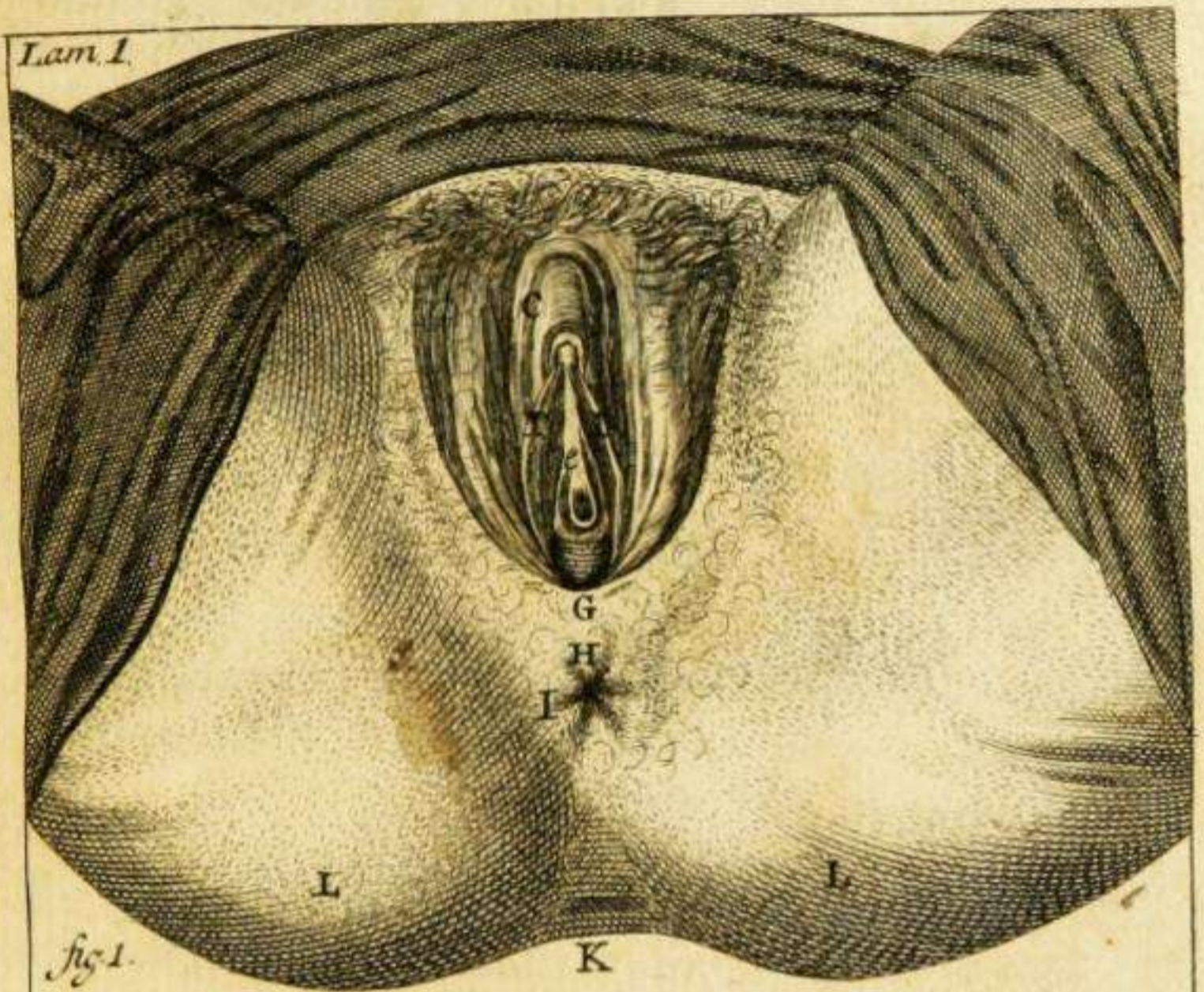

fig. 1.

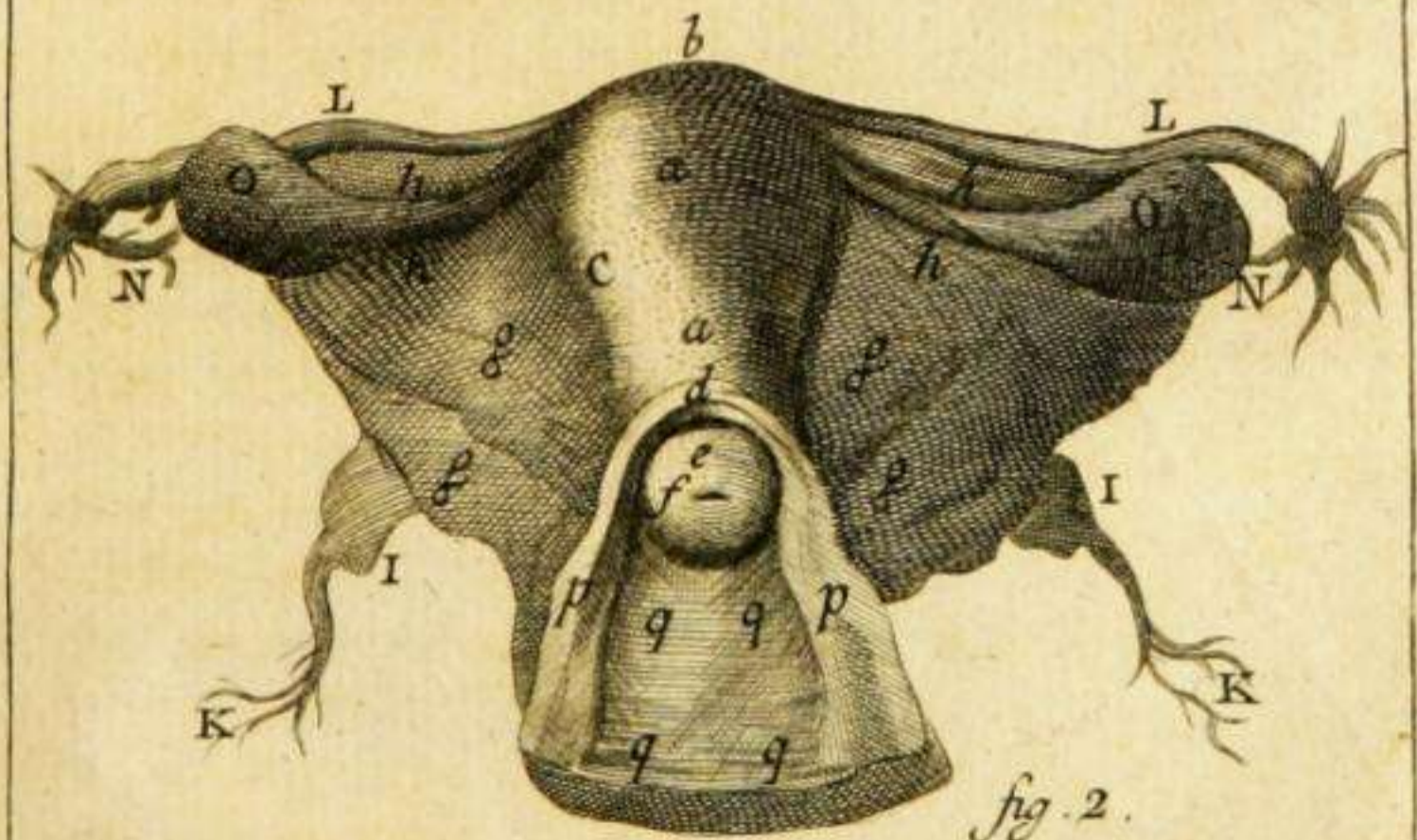
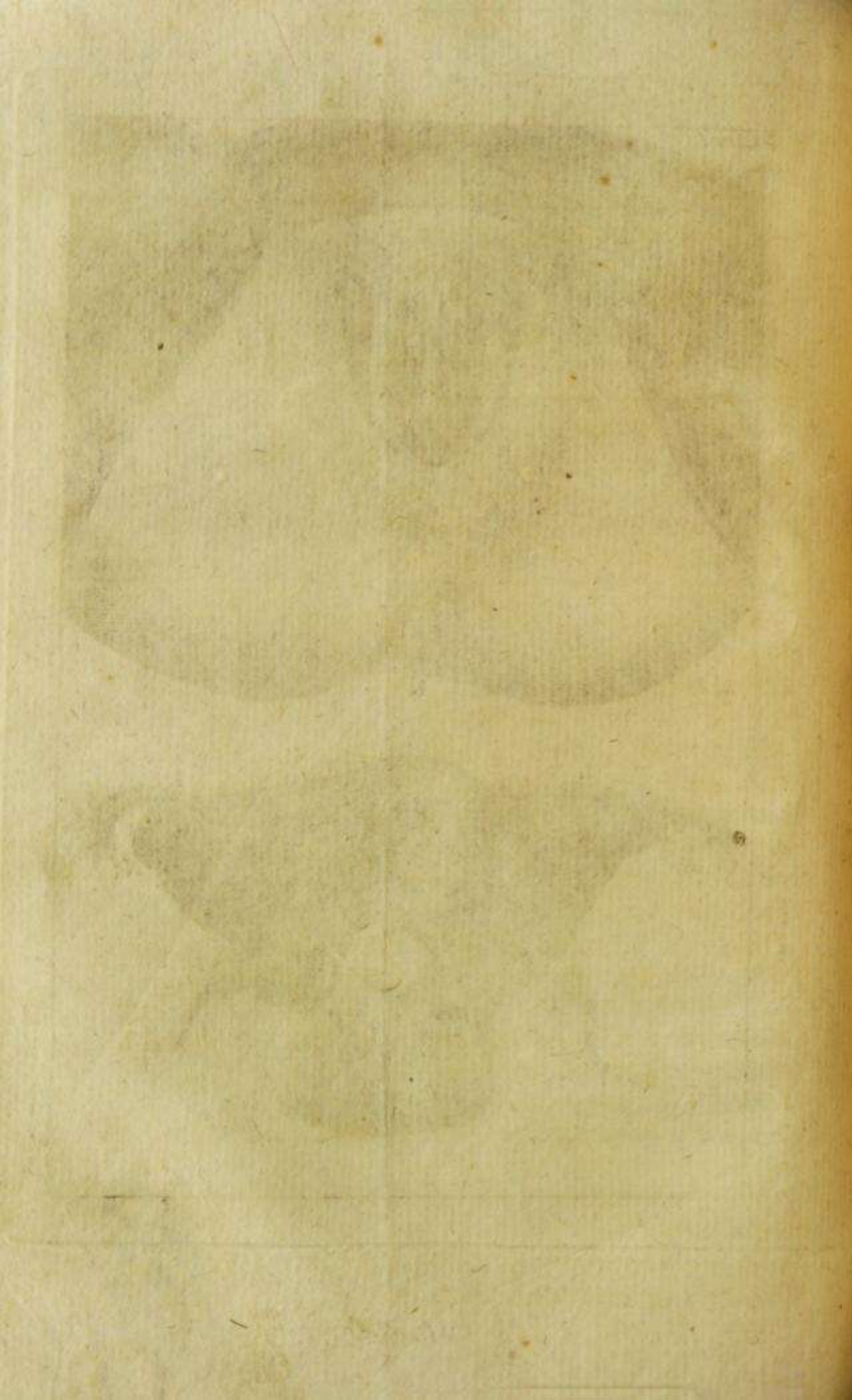

fig. 2.



EXPLICACION DE LA LÁMINA PRIMERA.

Figura 1.^a

Esta figura representa las mas de las partes externas de la generacion.

C. El clítoris , y el prepucio.

D. D. Los pequeños labios , ó las ninfas.

e. El orificio de la vagina.

G. La horquilla.

H. El pirineo.

I. El ano.

K. La parte que cubre al coxis.

L. L. La parte á donde corresponde lo mas baxo de las tuverosidades de los ischíos.

Figura 2.^a

Esta figura manifiesta las partes internas de la generacion fuera de la preñez.

a. a. La cara posterior de la matriz.

b. El fondo.

C. El cuerpo.

d. El cuello.

e. El hozico de pescado.

f. El orificio.

g. g. g. g. Los ligamentos anchos.

b. b. b. b. Las grandes alas de estos ligamentos.

I. I. Los ligamentos redondos.

K. K. La pata de ganso con que terminan estos ligamentos en las íngles.

L. L. Las trompas de Falopio.

N. N. La parte del borde flecado que toca á los ovarios.

o. o. Los ovarios.

p. p. Paredes de la vagina abierta por detras longitudinalmente.

q. q. q. q. Arrugas , ó pliegues de la vagina , formados por la membrana interna.

De los grandes labios.

Los grandes labios son dos eminencias blandas formadas por un dobléz de los tegumentos, unidas por sus extremos, situadas obliquamente de adelante atrás, y de arriba abaxo entre el arco de los púbis, una al lado de la otra, de modo que apartándose, dexan una abertura, que es lo que se llama la vulva, ó grande hendidura. Los sitios donde están continuos se llaman comisuras, y de estas una es anterior y superior, y la otra inferior y posterior. La comisura anterior está debaxo del empeyne, y la posterior á dos traveses de dedo del ano.

Los grandes labios son mas gruesos en su parte media. En ellos se consideran dos superficies, una externa que cae hácia el muslo, y la otra interna por la qual se tocan entre sí. El cutis de la superficie externa no se distingue del que cubre las partes vecinas, y tiene algun vello. La superficie interna es mas fina y pulida, de color sonrosado en las doncellas, y mas ó menos descolorido en las que han parido, ó dado motivo para concebir. El cutis es mas sensible en esta superficie, y suele tener algunos pelos finos.

Los grandes labios son regularmente consistentes en las virgenes, su consistencia disminuye en las casadas, y mucho mas en las que han tenido varios partos. En las que tienen los muslos muy apartados suelen no juntarse en toda su extension, especialmente despues que han parido.

Los grandes labios cubren comunmente los pequeños, excepto en algunos paises de los calientes en que estos sobresalen á los otros.

Entre el dobléz de tegumentos que forma los grandes labios hay alguna gordura, vasos y glándulas, cuyos conductos excretorios se abren principalmente en la superficie interna, y derraman un humor de olor particular, que lubrifica las partes inmediatas.

Los grandes labios desaparecen quando la cabeza

del feto pasa por la vulva al salir del orificio de la vagina con el qual se confunden , y así se cree que sirven para tapar este orificio , y darle mas extension en el tiempo del parto.

La vulva muda algunas veces de situacion , y de figura.

De los pequeños labios , ninfas , ó crestas.

Los pequeños labios son dos repliegues del cutis interno de los grandes entre los quales estan metidos , de modo que es menester apartar estos para descubrir aquellos , si no tienen alguna deformidad.

Los pequeños labios se unen solo en la parte anterior , y en su union forman una especie de pliegue que cubre el clítoris casi como el prepucio al glande en el hombre , por lo qual le llaman el prepucio del clítoris.

Por la parte inferior forman un borde flotante parecido á las crestas que cuelgan de la garganta á los gallos , y por esto les han llamado tambien crestas. Su magnitud no excede á la de los grandes labios ; no obstante en los paises cálidos son mas largos que en los frios , y aveces lo son tanto que es necesario extirpar una gran parte. Juntándose en su parte inferior tapan el orificio de la vagina , y el meato urinario.

Su texido es esponjoso , lleno de vasos de todas clases , y de muchas glándulas que segregan un humor que derramándose entre ellos los lubrica é impide las impresiones de la orina , &c. Ellos parece que sirven para tapar el orificio de la vagina , el meato urinario , y el clítoris ; para dirigir la orina que no caiga en la fosa navicular , y para aumentar la capacidad de la vagina desplegándose en el parto.

Del clítoris.

El clítoris es una eminencia esponjosa , capaz de ereccion , y relaxacion , situada debaxo de la comisura de los pequeños labios que la cubren. Su color es entre roxo y amarillo , inclinándose mas al primero en

las doncellas , y al segundo en las casadas , y que han parido.

Su estructura es semejante á la del pene , y aunque por lo comun menos sobresaliente , disecándolo se ve que se compone de las mismas partes que el pene , excepto la uretra. Su cuerpo cavernoso se divide en dos ramos , los quales baxan apartándose para atarse á la parte interna del ramo del púbis , y del ischion , adelantándose hasta cerca de la tuverosidad. Cada ramo tiene un músculo llamado ischio cavernoso , que toma su origen de la tuverosidad y del ramo del ischion , y sube acercándose al del otro lado para terminar juntos en donde se apartan los ramos del cuerpo cavernoso. Estos músculos son los que hacen la ereccion del clítoris , el qual se halla suspendido como el pene por un ligamento que viene de la parte media anterior de la sínfisis de los púbis.

El clítoris es de un sentido exquisito , y se cree que él recibe la impresion que causa el deleyte venereo , y que es una parte de las mas sensibles é irritables que sirven á la generacion , y aunque no tiene influxo directo en la felicidad del parto , por su irritabilidad exíge poner particular atencion en evitar las compresiones , ó estímulos en esta parte quando haya que hacer alguna maniobra para terminar el parto , porque podria seguirse la inflamacion ó el espasmo.

Aunque comunmente el clítoris solo es del grueso de una pluma de escribir , y no sobresale mas que 4 ó 5 líneas ; algunas veces se ha visto casi tan largo y grueso como el pene. Este vicio de conformacion estorba para el cóito , y dispone á una muger para hacer con otra las veces de hombre ; por lo que á la deformidad del clítoris le han llamado *contentus viri* , menosprecio del hombre.

Algunas de estas mugeres han dado lugar á creer que hay hermafroditas , y que algunos las hayan tenido por hombres. Todas las observaciones que se citan en favor de los hermafroditas no prueban su existencia , pues bien exáminados los sugetos , ó eran mu-

geres con el clítoris largo , ú hombres testicondros con el escroto separado en dos porciones.

Para no llevar á bautizar una hembra por un varon , ó al contrario , se atenderá con todo cuidado al conjunto de partes externas que caracterizan cada sexô , no olvidándose de las deformidades conocidas.

Del meato urinario.

En este orificio termina exteriormente la uretra de la muger. Él está situado entre los pequeños labios , un traves de dedo por debaxo del clítoris , é inmediatamente sobre el orificio de la vagina. Este orificio no es del todo redondo , pues se extiende algo mas hácia los lados. En la parte superior forma un reborde que muchas veces oculta el orificio , así como este se halla tambien oculto por el hímen , ó circundado de escrescencias berrugosas preternaturales que lo ocultan. Estas diferencias se han de tener presentes quando es necesario sacar la orina con la sonda. En el reborde que suele , como se ha dicho , cubrir el meato urinario se abren y perciben los conductos excretorios de muchas glándulas que hay en las inmediaciones , por los quales se excreta el humor que ellas segregan.

Este reborde es vastante sensible , y está muy expuesto á irritarse en los reconocimientos , y quando pasa la cabeza del feto sobre él. El meato urinario sirve para dar salida á la orina.

Del orificio de la vagina , y del hímen.

El orificio de la vagina está inmediatamente debaxo del reborde que rodea el meato urinario. El diámetro de este orificio varía segun las circunstancias , aunque siempre suele ser menor que el de la vagina. Él está situado de modo que la parte posterior se halla mas inferior que la anterior , y así la vagina que termina en él es mas corta anteriormente.

Este orificio es capaz de contraerse y estrecharse,

lo qual executa por la accion de un músculo propio, que viene del cuerpo cavernoso del clítoris, pasa á los lados de la vagina, y termina parte en el esfinter del ano, y parte en el músculo transverso. Por la accion de este músculo, y la de sus fibras se cierra en algunas mugeres como el ano. Estas arrojan con ruido el ayre contenido en la vagina, como sale por el ano el que contienen los intestinos (1). Tambien puede contraerse espasmódicamente y dificultar el parto.

El orificio de la vagina se halla en algun modo tapado por una membrana llamada hímen, que se halla en todas las mugeres si no se ha destruido por el acto venereo, por algun golpe, ú otra indisposicion. El hímen no siempre es de la misma figura y extension. Unas veces es circular y rodea todo el orificio de la vagina, dexando solo uno pequeño en el centro ó hácia un lado; las mas es de figura semilunar, y la parte media de su convexidad está adherida á la parte posterior de la vagina, mientras los extremos terminan en la parte anterior á los lados del meato urinario. Otras veces forma un pico en medio, el qual adherido á la parte media del reborde del meato urinario dexa dos aberturas laterales. Tambien se ha encontrado sin orificio alguno tapando enteramente el de la vagina, en cuyo caso no dexa salir la sangre menstrual, ni la muger puede concebir si no se dilata.

Algunos tienen al hímen por señal indefectible de la virginidad, y á su defecto por el de esta virtud. La experiencia manifiesta que se engañan en lo uno, y en lo otro; pues el hímen puede faltar por muchas causas, y se conserva en algunas despues de embarazadas.

De aquí se sigue que solo quando tapa enteramente el orificio de la vagina se puede asegurar que la muger no ha tenido acto impuro; porque ¿quién se atreverá á determinar si el hímen se ha destruido

(1) Mauricea. obs. 105. 110.

por alguna caída , enfermedad , ó por la misma muger con el dedo , ú otro cuerpo extraño? Por esta razon debemos no decidir contra la virgidad , ni declarar el estrupo aunque falte el hímen , porque estas decisiones pueden ser causa de tener á una doncella por violada , y sentenciar á un inocente por estrupador.

Quando el hímen se ha destruido , en su lugar quedan unas eminencias de figura algo parecida á las ojas de arrayan , por lo que les han llamado carúnculas mirtiformes. Estas son en número de tres á cinco ; ántes de haber parido se hallan casi juntas ; pero se apartan y achatan en cada parto mas , y en algunas de las mugeres que han parido muchas veces llegan á desaparecer enteramente.

Las carúnculas mirtiformes con su volúmen disminuyen el orificio de la vagina , pero no siendo ellas otra cosa que unos repliegues del cutis , deshaciéndose en el tiempo del parto ensanchan el orificio que estrechaban.

Las mugeres que tienen el orificio de la vagina enteramente tapado por el hímen , ú otra membrana son estériles , impotentes para el matrimonio , si no se dexan dilatar la membrana expresada , y á mas están expuestas á los graves accidentes que se siguen á la retencion de la sangre menstrual en la vagina.

El orificio de la vagina es algunas veces doble correspondiendo entrámbas aberturas á una vagina , ó bien cada orificio á vagina diferente.

Tambien termina la vagina en la extremidad del intestino recto , y el ano es orificio comun al intestino y á la vagina. Esto que se ha observado alguna vez desde la primera formacion , se ha verificado muchas en el parto.

El orificio de la vagina se ha visto en el vientre , y no por eso dexó de concebir la muger , y parir con la ayuda del arte.

De la fosa navicular, la horquilla, y el pirinéo.

La fosa navicular es la cavidad que forman la cara posterior de la horquilla, y la anterior de la parte posterior de la vagina, del hímen abaxo. Esta cavidad es tanto mas profunda quanto la horquilla es mas alta, y disminuye con la misma proporcion que la altura de la horquilla, que por lo comun la tapa ántes del cóito, y del parto. La fosa navicular desaparece quando la horquilla se rasga en el parto, al tiempo que sale la cabeza del feto por la vulva; y así su principal uso es de contribuir á ensanchar el orificio de la vagina.

La horquilla es la comisura inferior de los grandes labios, ó un repliegue del cutis de la superficie interna, reforzado con fibras que mutuamente pasan de un lado á otro. La figura de la horquilla es de una media luna, y en el parto se vuelve como segmento de un círculo. En ella se consideran dos superficies, la una anterior, ó externa, y la otra posterior, ó interna. La externa no se distingue de los tegumentos comunes; la interna es mas fina, de color mas ó menos sonrosado, y forma la pared anterior de la fosa navicular; en ella se abren los conductos excretorios de muchas glándulas que hay en su grueso, y en las partes vecinas.

La horquilla sirve para dar mas extension á la vulva, y quando desarrugándose el dobléz que ella forma no aumenta lo necesario para dar paso á la cabeza del feto, se rasga por ser la parte menos resistente, y sobre la que hace mas fuerza. Este accidente es muy freqüente, y las mas veces se puede precaver como diremos en su lugar.

El pirinéo es el espacio que hay desde la horquilla al ano. Por lo comun tiene de uno y medio á dos dedos por la parte exterior, pues por la interior solo tiene el grueso de las paredes de la vagina, y del intestino recto con el texido celular que los une, y así

rompiéndose en el parto se hallan contíguos el orificio del intestino y el de la vagina.

De la vagina.

La vagina es un conducto membranoso situado obliquamente de abaxo arriba, y de adelante atras entre la vexiga de la orina y el intestino recto. La vagina tiene de 5 á 6 pulgadas de largo; no obstante, es algunas veces mas corta, ó mas larga. Su diámetro es de una pulgada. Ella termina abierta al exterior en lo que hemos llamado orificio de la vagina. Interiormente está unida á la parte media del cuello del útero, que se halla dentro de ella.

La longitud de la vagina no es igual en toda su extension: la parte posterior es mas larga porque á mas de hallarse mas baxa su extremidad inferior, termina mas arriba por la parte posterior.

Las membranas que la componen no son en igual número en toda su longitud. Por la parte superior se compone de tres tunicas. La exterior es continuacion del peritóneo que cubre toda la cavidad. La intermedia es musculosa, compuesta de fibras longitudinales, que contrayéndose la ensanchan, y de circulares que la estrechan. Estas fibras distendidas en el parto son tambien las que por su accion vuelven despues la vagina mas ó menos á su estado primitivo. La membrana interna es vasculosa, y tiene muchos nervios que la hacen muy sensible. Esta membrana es de mas extension que las otras, y así forma varios repliegues, especialmente en la parte inferior. Estos pliegues se deshacen quando la vagina se ensancha en el parto, y vuelven á formarse despues; aunque en cada uno disminuyen de magnitud y aun de número; lo qual es causa de que la vagina de las que han parido sea mas ancha. La disposicion de las arrugas de la membrana interna es tan útil, como que sin ellas seria muy sensible su distension por los muchos nervios que se distribuyen en esta parte.

En la superficie interna de la vagina se ven muchos conductos excretorios de las glándulas que segregan el humor que la lubrifica. Estas glándulas se llaman vaginales por la parte en que se hallan. En esta superficie hay tambien vasos exálantes y absorventes.

La membrana externa, que es continuacion del peritóneo, no cubre mas que la parte superior de la vagina; la parte inferior se halla envuelta en un tejido esponjoso de una ú dos líneas de grueso, y de la extension de una pulgada, ó algo mas. Este tejido se cree está compuesto la mayor parte de vasos sanguíneos entrecruzados unos con otros, por lo que le han dado el nombre de plexô rectiforme.

Debaxo de este plexô hay una glándula conglomerada, cuyo conducto excretorio tiene de 5 á 6 líneas de largo, y se abre al lado del orificio de la vagina. Estas glándulas son parecidas á las postratas inferiores del hombre, y por sus orificios, llamados lagunas, se excreta un humor seroso mucoso para lubrificar las partes. Este humor se excreta con abundancia en el tiempo del cóito, y algunas mugeres lo arrojan en tanta cantidad, y con igual fuerza á la que arroja el hombre el licor seminal.

La engurgitacion de los vasos que componen el plexô rectiforme, y la tumefaccion de la glándula postrata ocupando parte del espacio de la pelvis pueden dificultar el parto.

La vagina sirve para dar salida á la sangre menstrual, conducir el licor seminal del hombre al útero, dar salida á la criatura en el parto, y permitir la introduccion de la mano sola para reconocer las circunstancias del parto, ó con instrumentos para terminarlo quando es necesario.

Al ejercicio de todas, ú de alguna de estas funciones se opone su mala conformacion natural, ó accidental. Quando se halla tapada enteramente no da salida á la menstruacion, y la muger no está capaz de concebir. Quando la membrana que tapa su cavi-

dad tiene alguna pequeña abertura, el parto no se puede verificar, si las fuerzas expulsivas ó el arte no agrandan la abertura: lo mismo sucede quando la vagina es naturalmente estrecha.

La vagina comunmente es única; pero tambien se ha encontrado duplicada, unas veces siendo único el útero, y otras con un útero para cada vagina, y algunas en que dos úteros correspondian á una vagina. He visto una pieza con dos úteros y una vagina. La muger murió estando embarazada en uno de los úteros. Estos casos, aunque raros, se deben tener presentes para distinguir que el cuello del útero en que no está la criatura no es una eminencia preternatural.

La vagina, aunque capaz de una gran dilatacion, se ha solido romper en el parto, y es necesario conocer dónde se halla la rotura para determinar cómo se ha de concluir esta funcion.

Del útero, matriz, ó madre fuera de la preñez.

La matriz es la parte que mas contribuye á la propagacion. Fuera del tiempo de preñez está contenida en la pelvis entre la vexiga y el intestino recto. En la preñez pasa graduadamente al vientre. Su figura varía tambien: ella se parece á una pera achatada por los lados opuestos quando está vacía, y se vuelve casi redonda al fin del embarazo.

La matriz se divide en dos caras y tres bordes. Las caras son anterior y posterior, y los bordes uno superior y dos laterales. Las caras ámbas son aplanadas: la posterior toca al intestino recto, y la anterior á la vexiga: cada una de las caras es algo triangular, y de sus tres ángulos, uno es inferior, y los otros dos superiores. Los ángulos superiores se oponen á los dos lados que son iguales, y el inferior al desigual que es la parte mas elevada, y forma el borde superior, al qual llaman el fondo de la matriz.

Los dos bordes laterales son obtusos, y estando bien apartados superiormente, se van inclinando al paso que

descienden para terminar en el ángulo inferior de las caras, que es lo que se llama el cuello del útero.

La matriz tiene de dos á tres pulgadas de alto, de una á dos de ancho por su borde superior ó fondo, y de seis á nueve líneas de grueso.

Generalmente se divide en fondo, cuerpo y cuello. El fondo es la parte superior, el cuerpo la parte media, y el cuello la inferior. El fondo es la parte mas ancha y mas alta: él principia en lo mas elevado, y termina en lo mas ancho, que es donde se forman los ángulos superiores.

El cuerpo comienza donde el útero empieza á estrecharse, y termina en una ligera depresion que denota el principio del cuello: este remata en el orificio.

La matriz es hueca interiormente, y su cavidad varía de figura y extension segun el estado de la muger. En las vírgenes se acerca á la figura triangular, y solo puede contener una pequeña pepita de almendra, ó un piñon grueso. En las embarazadas se vuelve casi redonda, y el fondo es la parte que mas crece.

En la cavidad de la matriz se observan tres aberturas, dos en las partes laterales superiores, que corresponden á los conductos llamados trompas ó tubas de Falopio, y el otro en la parte inferior que corresponde al cuello. Las que corresponden á las trompas son tan estrechas, que apenas cabe en ellas una cerda ó cabello grueso. La que corresponde al cuello, fuera del estado de preñez, podrá dexar pasar un estilete. A esta abertura llaman algunos orificio interno del útero. Ella corresponde á una cavidad mayor de figura oval que termina en otro orificio transversal, que es al que llaman externo del útero. Esta division no tiene lugar en el fin del preñado y en el parto, porque adelgazandose el cuello del útero, los dos orificios se confunden, y solo se percibe uno, lo qual es señal de estar próximo el parto.

El cuello del útero se halla metido la mayor parte dentro de la vagina, á la qual se une fuertemente. Su orificio externo está situado al través, y los labios que

lo forman miran hácia delante y hácia atras. El anterior es mas grueso y mas largo , de modo que casi oculta el posterior , en lo qual se parece á un hocico de pescado , que es el nombre que algunos le dan. Este orificio se estrecha despues de la concepcion , y suele quedar mas ancho despues del parto. Durante el preñado se va volviendo redondo , como lo es en el parto.

El orificio expresado es el que resiste á las fuerzas expulsivas , no dilatándose como es necesario , y manteniéndose cerrado despues de la concepcion , retiene el feto y sus dependencias hasta el parto.

Quando el orificio del útero no se dilata pronto , y las fuerzas expulsivas son activas , se rasga por la parte que mas lo fuerzan , y como esta suele ser por donde pasa la parte posterior de la cabeza del feto , que es la mas avultada , pretenden algunos por la cicatriz que se debe formar en la rasgadura conocer por el tacto si ha parido una muger , y en qué posicion salió la criatura ; pues debiendo formarse , dicen , una cicatriz en cada parto en el sitio por donde pasó el occipucio de la criatura ; el número de cicatrices denotará el de los partos , y el sitio de ellas la posicion en que se han efectuado. La experiencia ha manifestado que pocas veces queda la cicatriz expresada , y que quando se forma no es precisamente en el sitio por donde ha pasado el occipucio , y así el tacto no puede distinguir el número de partos , ni las posiciones en que se executáron.

La estructura de la matriz ántes del estado de preñez no se puede conocer bien , pues solo se manifiesta un texido de fibras y de vasos muy tortuosos y apretados unos con otros. Ella tiene un color algo obscuro , y una consistencia mediana en su fondo y en su cuerpo ; pero el cuello es mas duro y ménos roxo. El peritóneo la envuelve y forma la membrana exterior.

Interiormente tapíza su cavidad otra membrana muy fina y porosa. Sus poros corresponden á las glándulas que segregan el humor que la lubrifica , ó á las lagunas ó senos en que se hace la secrecion de la mayor

parte de la sangre menstrual , y de la que pasa á la placenta ; por este uso son mayores estos senos en la parte donde se adhiere la placenta. En la parte de esta membrana que corresponde al cuello , se observan muchas arrugas longitudinales y transversales, quando en la que tapiza lo demas , esto es, el cuerpo y el fondo , solo se ve una eminencia que separa el útero en dos mitades laterales. Esta eminencia se ha encontrado unida con la de enfrente , unas veces en toda su longitud , y otras en la mitad , dividiendo el útero en dos cavidades.

Entre las arrugas de la superficie interna del cuello se ven tambien los orificios que corresponden á los senos y á las glándulas ; y entre las transversales se descubren algunos cuerpecitos redondos , blanquizcos y casi transparentes , de varios tamaños , cuya naturaleza no se conoce ; aunque no ha faltado quien diga que son los huevecillos de que se forma el feto.

La matriz está situada en la parte media de la pelvis inclinada algo hácia atras , de modo que el fondo está superior y posteriormente , y el orificio en que termina el cuello anterior é inferiormente. Esta situacion suele variar en toda su extension , ó en alguna de sus partes. Lo primero es comunmente vicio de conformacion , y lo segundo proviene por alguna indisposicion. Quando la inclinacion es parcial , el fondo se inclina al lado opuesto del cuello y de su orificio , y así quando el fondo está inclinado hácia el lado derecho , el orificio lo está hácia el izquierdo , y al contrario. Lo mismo sucede quando el fondo se inclina hácia atrás , ó hácia delante ; pues entónces el cuello y su orificio miran á la parte opuesta. Quando el fondo está inclinado hácia atrás , se llama retroversion , y anteroversion quando se ha inclinado hácia delante. De estas indisposiciones la primera es frecuente mientras el útero no ha salido de la pelvis , y la segunda despues que ha pasado al vientre. Las inclinaciones hácia los lados se llaman generalmente obliquidad. Es indispensable conocer ántes del parto la inclinacion del orificio y del fondo del útero , para determinar el mejor modo de

situar la muger , y de efectuar su parto.

La matriz tiene ligamentos que le impiden el subir, baxar , ó inclinarse hácia los lados mas de lo natural. Los principales de estos ligamentos son quatro , dos en cada lado , á los quales por su figura les han dado los nombres de anchos, y redondos. Los ligamentos anchos son dos repliegues del peritóneo unidos por un extremo á los lados de la matriz , y por el otro á los de la pelvis , dividiendo esta cavidad en dos , una anterior y otra posterior. El borde superior de cada uno de estos ligamentos se divide en dos alas ú hojas desiguales: la mayor está delante , y envuelve las tubas Falopianas : la mas pequeña se halla inferior y posteriormen- te , respecto de la mayor , y envuelve á los ligamentos redondos y á los ovarios.

Los ligamentos anchos cubren las partes laterales del útero ántes de la preñez ; pero en el curso de ésta no suben tanto , y así se quedan mas abaxo del cuerpo de la matriz , de modo que en los últimos meses casi no se perciben , y las trompas con los ovarios se ven fuera de la duplícara que los envuelve en los demas tiempos.

Estos ligamentos impiden la inclinacion del útero hácia los lados , mantienen las trompas y los ovarios en la situacion y distancia conveniente á sus usos : ellos evitan el ascenso de la matriz , y quando ésta sube forzada , tiran poco á poco de la porcion del peritóneo que corresponde al intestino recto y á la vexiga: por esta razon la cavidad del vientre no es tan baxa en los meses inmediatos al último del embarazo , en que descende algo de lo que habia subido. Por la misma causa la vexiga se achata en los últimos meses , y parece que está adherida á la vagina.

Los ligamentos redondos toman su origen de las partes laterales superiores del cuerpo de la matriz en forma de dos cordones delgados : baxan obliquamente de adentro á fuera en medio del ala inferior de los ligamentos anchos , salen del vientre por los anillos de los músculos obliquos del abdómen , y terminan por mu-

chos hilitos en los tegumentos del empeyne y de las partes superiores de los muslos.

El mayor grueso de estos ligamentos lo componen los vasos sanguíneos que entran y salen con ellos por el anillo expresado.

Estos ligamentos se oponen al descenso de la matriz, y así no puede esta baxar sin que se verifique la relaxacion en aquellos.

A mas de estos ligamentos tiene la matriz otros quatro, dos anteriores y dos posteriores. Los anteriores son dos pliegues del peritóneo que vienen de los lados de la cara anterior de la matriz, y terminan en la vexiga. Los posteriores son tambien repliegues del peritóneo, que vienen de la cara posterior de la matriz á terminar en el intestino recto, al qual siguen hasta el abdómen. Estos ligamentos podrian impedir la retroversion del útero si ellos no tuvieran alguna extension mayor de la que tienen las partes contiguas; por lo que pueden ensancharse y retraerse prontamente, como sucede al intestino recto despues de obrar, y á la vexiga despues de orinar.

De la matriz en estado de preñez.

La estructura de la matriz se distingue mejor en el estado de preñez, especialmente en los últimos meses. Sus vasos mas desenvueltos, y sus fibras mas sensibles manifiestan que tiene algunas musculares en diferentes planes. Las mas externas vienen del fondo á terminar en el borde del orificio externo. Los planes internos se cruzan en varios sentidos con los externos. Estas fibras contrayéndose pueden impeler lo que se contiene dentro de la matriz.

La matriz durante la preñez aumenta de volúmen, muda de situacion y de figura. Estas mutaciones casi no se perciben en los dos primeros meses; pero en el tercero su fondo empieza á manifestarse sobre el empeyne, y en el quarto se halla toda fuera de la pelvis. Al principio el orificio del útero parece que baxa

mas de lo que está sin haber concepcion : despues va subiendo con la graduacion que el fondo. En el tiempo en que el útero crece sin haber salido de la pelvis, es quando se verifica la retroversion del fondo , la qual se cura si se logra que suba al abdómen.

El útero continúa su aumento hasta el parto ; comunmente crece y sube hasta pasar su fondo del ombligo , y algunas veces hasta tocar á la mucronata ó paletilla. Algunos creen que tanto el útero como el feto tienen su mayor longitud á los siete meses , y que en lo restante no hacen mas que ensancharse y engordar. La experiencia ha manifestado que los fetos de nueve meses son mas altos , mas gruesos y robustos que los sietemesinos, y por consiguiente que en los dos últimos meses aumentan en todas sus dimensiones , aunque respectivamente menos ; por lo qual solo se podrá decir que los sietemesinos tienen las disposiciones necesarias para vivir fuera del claustro materno , y criarse como los de nueve meses.

El fondo es la parte que mas crece , y á proporcion disminuye el cuello , el qual desaparece enteramente quando está próximo el parto , á menos que no esté calloso. Su orificio se vuelve redondo , sus bordes se adelgazan hasta que confundiéndose con el interno se percibe uno solo. En las primerizas el cuello del útero desaparece mas tarde , y su orificio no se dilata, ni vuelve redondo tan pronto como en las que han parido , en quienes desde el principio del embarazo suele estar tan dilatado , que puede recibir la punta de un dedo , lo qual no sucede á las primerizas hasta cerca del parto , ó en el parto mismo. Esta diferencia se debe tener presente para hacer un juicio menos incierto de la proximidad del parto.

Al fin del último mes baxa un poco el vientre y el útero , segun algunos, porque la cabeza del feto que ántes estaba en la parte mas alta con la cara hácia delante , da una volteada para que colocándose en la parte mas baxa con la cara hácia atras , se facilite el parto, por ser esta la situacion mas favorable. No siendo la

situacion del feto en todo el embarazo la en que la cabeza ocupa el lugar mas elevado , la causa del descenso de la matriz será probablemente la falta de resistencia de las partes inferiores para sostener el peso que ella ha adquirido. Sea por lo que fuere , debemos mirar este descenso como señal de un parto próximo, y como un medio sabio con que la naturaleza contribuye á facilitarlo , pues baxando el vientre moderadamente , el orificio del útero se presenta mejor al eje de la pelvis.

La figura de la matriz suele variar en la preñez, ya sea por indisposicion propia , ó ya por vicio de las partes que toca , las quales no le permiten crecer y extenderse uniformemente. Esta desigualdad puede ser causa de la obliquidad de su orificio , y ésta de dificultar el parto.

La matriz se ensancha y crece por el empuge del feto y sus dependencias. Sus fibras musculares y los vasos sanguíneos se alargan y ensanchan , sin que por eso aumente el grueso de sus paredes , excepto en donde se adhiere la placenta. Esta accion de la matriz se llama dilatacion , y la disposicion para ella dilatabilidad.

No se ha determinado hasta qué punto es capaz de dilatarse la matriz : se concibe bien que la tortuosidad de sus vasos , y la lentitud graduada con que se dilata hacen casi insensible la dilatacion. Los vasos sanguíneos al paso que se van desplegando reciben mayor cantidad de sangre , ésta corre en ellos con mayor velocidad , y su movimiento ayuda á ensancharlos , al mismo tiempo llevan consigo las fibras musculares , y éstas violentadas por la extension que les ha hecho tomar el volúmen del feto : luego que éste sale , vuelven á tirar de los vasos y á plegarlos.

Regularmente el útero en la mayor dilatacion de un embarazo simple es desde 10 hasta 12 pulgadas, segun su longitud ó altura , y de 7 á 8 segun lo ancho. Quando no puede crecer tanto sin ser irritado , esta irritacion causa el parto prematuro ó aborto.

La matriz al paso que puede sin violencia dilatarse

hasta un cierto punto, es tambien capaz de volver á su estado primitivo luego que cesa el motivo de su dilatacion. Esta accion se llama retraccion, y es mas ó menos pronta y completa segun el tono en que se hallan las fibras musculares de su substancia, y de las membranas de sus vasos; generalmente no es igual la retraccion á la dilatacion, y aquella es tanto menor quanto esta es mayor.

Por providencia particular de la naturaleza lo contenido en la matriz de las embarazadas sale en el parto en varias veces, porque de este modo se hace gradualmente la retraccion, y sería muy expuesto que la retraccion deshiciera en algunos minutos, lo que habian hecho el feto y sus dependencias en nueve meses. Esta maxima de la naturaleza debemos imitar quando no haya motivo urgente para terminar pronto el parto.

Quando la matriz no puede retraerse, se dice que es inerte, y esta enfermedad es causa de otras peores como veremos en su lugar.

A la retraccion de la matriz contribuye la de las partes continentes, y á entrámbas puede ayudar la accion de las manos, ó de un vendage algo mas que contentivo.

La matriz puede retraerse mas en unas partes que en otras, y esta desigualdad causa los mismos accidentes que la inercia general, y á mas la detencion de la placenta, ó grumos de sangre. Esta detencion puede tambien provenir de contraccion espasmódica de las fibras musculares en algunos puntos de su extension; aunque lo mas comun es el espasmo de su orificio.

Quando la retraccion de la matriz es regular, luego que sale de ella el feto, su fondo queda mas abajo del ombligo, y quando ya han salido las pares se reduce al tamaño de un puño. Si no disminuye de volúmen y no muda de situacion con esta proporcion, ó le queda dentro otro feto, ó tiene alguna enfermedad, lo qual es necesario indagar para determinar lo mas conveniente.

De las trompas , ó tubas Falopianas.

Las trompas falopianas son dos conductos que toman su origen de las partes laterales superiores del útero , uno de cada lado , y terminan flotantes en la pelvis. Las trompas expresadas tienen de 5 á 6 traveses de dedo de largo , aunque se han visto mas largas. Su direccion no es recta : y el ala anterior de los ligamentos anchos las envuelve , y conserva en la direccion y situacion proporcionada para sus usos. Ellas se abren en la matriz por una abertura muy estrecha ; despues se ensancha y se estrecha el conducto , y vuelve á ensancharse ántes de terminar en el otro orificio que está flotante como la extremidad en que se halla , la qual forma un borde dividido en varias partes , y cada una en muchas otras muy finas, al modo de una franja con puntas.

Estas puntas tocan á los ovarios sin adherirse á ellos. Ellas y todas las trompas son capaces de erection , en la qual mudan de figura y direccion en el acto venereo , y se cree que ensanchándose y aplicándose sobre los ovarios reciben lo que se desprende de ellos , y le obligan á que entre por el orificio de las trompas , desde donde pasa sucesivamente á la matriz , se queda en las trompas , ó cae en el abdómen, formando otras tantas especies de concepciones y de embarazos. Al pabellon que forman las puntas referidas le llaman el vocado del diablo , *morsus diaboli* , ó el borde flecado.

La extructura de las trompas es la misma que la de la matriz , de la qual parecen unos apéndices. El uso de estos conductos es el de conducir algo de los ovarios al útero , ú de este á aquellos. Aun quando el útero es doble , las trompas no son mas de dos , y así cada trompa corresponde á un útero.

De los ovarios.

Los ovarios son dos cuerpos blanquecinos ovalados algo aplanados, del tamaño de un pequeño huevo de paloma, situados cerca del vocado del diablo á dos dedos de la matriz envueltos en las alas inferiores de los ligamentos anchos. Ellos se mantienen á la distancia del útero expresada mediante un ligamento propio. Los antiguos tuvieron á este ligamento por un vaso deferente, que conducia al útero el licor seminal de la muger.

Los ovarios tienen dos membranas que los envuelven. La externa la forma la prolongacion del ala inferior de los ligamentos anchos. La interna es propia, mas fina y delicada. Ella se compone de un texido esponjoso apretado, en cuyo medio hay gran multitud de vexiguillas transparentes, en las que se contiene un humor parecido á la clara de huevo, pues tiene el mismo sabor, la misma consistencia, y el calor lo endurece como á la clara de huevo; en lo qual se distingue del que contienen los idátides que se forman en la superficie de los ovarios.

Stenon tuvo á estas vexiguillas por otros tantos huevos, los quales fecundados por el sémen viril daban principio á la criatura. Esta opinion prevaleció hasta que Haller observó en los experimentos que hizo con 40 ovejas, que el gérmen no se hallaba en las trompas hasta los 17 dias despues de haberlas cubierto el carnero. Antes de este tiempo solo descubrió en la trompa cerca del ovario una especie de gelatina. De estas observaciones se sigue que la vexiguilla no pasa entera á la trompa si no el humor que contiene, del qual y del sémen masculino se forma el feto y sus membranas pasados 17 dias, segun lo observó constantemente Haller en todas las ovejas que exâminó.

Esto conviene con la opinion de los antiguos, que decian se formaba el feto de la union del sémen de los dos sexôs. Lo cierto es que en los animales cada

sexo concurre con algo á la propagacion , pues no se verifica sin el concurso de los dos.

Las vexigillas externas son siempre mayores. Su volúmen y número no es siempre el mismo. En las niñas y en las viejas apenas se perciben , y en las que se hallan capaces de concebir son desde el tamaño de un cañamon al de un guisante.

Quando las vexiguillas son chicas , cada una está contenida en una celdilla del texido celular; y quando es avultada se halla fuera sostenida de un pedunculillo adherio al hueco de la celdilla donde se formó.

En los ovarios de las embarazadas se observa un cuerpo roxizo amarillo , que principia á formarse despues de la concepcion , y desaparece ántes del parto. A este cuerpo llaman por su color cuerpo amarillo, *corpus luteum*. Nunca hay mas de uno aunque la concepcion haya sido de mas fetos , y su mayor volúmen es igual al de una cereza , en cuyo estado ocupa la mayor parte del ovario en que se forma.

Quando es de la magnitud de un grano de mijo parece varicoso ; en llegando á tener el tamaño de un guisante se observa en el centro una cavidad llena de licor ; y luego que es como una cereza , la cavidad y el licor contenido son mayores.

El cuerpo amarillo se sospecha que es accidental al ovario , y que viene por una especie de inflamacion que se sigue á la concepcion. En el principio es una herida pequeña , y soplando por ella con un sifoncito se ve que el ayre penetra en una de las vexiguillas , lo qual denota que se rompió y derramó el licor que contenia. La membrana de la vexiguilla irritada es causa de la formacion del cuerpo amarillo.

En los ovarios de las mugeres capaces de concebir , y en los de las que han parido se observan algunas cicatrices , las quales , segun algunos , son en igual número al de los partos que han tenido; esto lo contradice el que se han encontrado las cicatrices expresadas en mugeres que no han dado motivo para concebir ; y en algunas de las que han parido en

número muy excesivo al de los partos que han tenido, y aun á los que es capaz de tener una muger.

La concepcion si no se hace siempre en los ovarios, estos dan algun licor para que se verifique.

De los nervios, vasos sanguíneos, y linfáticos.

Los nervios que se hallan, ó pasan por la pelvis, y que pueden tener influxo en el parto, en los accidentes del embarazo, y en los posteriores al parto son los esciáticos y los crurales.

El nervio esciático es el cordon mayor de nuestra máquina. El de cada lado se forma del ramo anterior del quarto par lombar, del tronco del quinto, los quales reuniendose forman un cordon de casi dos pulgadas de largo, el qual se reune con otros dos; el primero compuesto del primer par sacro, y del tronco superior del segundo; el otro, que es algo mas pequeño, lo forman el tronco inferior del segundo, y el tercero. El cordon formado de los tres expresados pasa delante del músculo piramidal del muslo, y debaxo de él sale de la pelvis por la gran semiluna esciática, y pasando por entre la tuverosidad del ischion y el borde posterior de la cavidad cotiloides, sigue todo lo largo del muslo dando ramos á los músculos inmediatos, y tres ó quatro pulgadas mas arriba de la corva se divide en dos ramos llamados poplíteos los quales pasan por la corva detras de los vasos sanguíneos, siguen la pierna y terminan en los ramos plantares que se distribuyen en el pie.

Este nervio tan grueso, y tan próximo al hueso sacro puede ser comprimido por la cabeza del feto al pasar por la pelvis. Los efectos de esta compresion pueden ser la paresis, el estupor, ó la parálisis de las partes donde se distribuye. Por esta causa todas las parturientes padecen temblores y torpeza en las piernas, y no pueden tenerse en pie quando la cabeza del feto pasa por la pelvis.

El nervio crural toma origen del segundo par lom-

bar , de los ramos anteriores del tercero , y del primero del cuarto. El musculo soas oculta su principio , y no se descubre quando está frente del borde superior del sacro. En este sitio perfora todo el grueso del musculo expresado , y sigue á lo largo de su parte externa hasta el arco crural , por el qual sale del abdómen á la parte externa de los vasos sanguíneos que le acompañan.

En saliendo del arco crural se divide en muchos ramitos , de los quales la mayor parte se distribuyen en lo superior é interior del muslo. Algunos de sus ramos se vuelven á unir y forman uno que continua hasta el pie , llamado safeno por la vena que acompaña.

Aunque el origen de este nervio lo oculta el musculo soas , que lo acompaña , puede ser comprimido por la matriz en los últimos meses del embarazo. Esta compresion , aunque ligera no dexa de disminuir la sensacion en las partes donde se distribuye.

Los vasos sanguíneos sobre que el útero puede hacer compresion en la preñez son las arterias y venas ilíacas comunes , y los dos ramos en que cada una de estas se divide , llamados ilíacas externas , ó crurales , é ilíacas internas , ó hipogástricas.

Las arterias ilíacas primitivas son una vifurcacion de la aorta , y las venas , de la cava. Esta vifurcacion se hace frente del cartílago que une la quarta con la quinta vertebra lombar. El ramo de cada lado va descendiendo y apartándose del compañero hasta que cada uno llega á la union del sacro con el ílion , donde se divide en la ilíaca externa é interna.

La ilíaca externa , ó crural está fuera del peritóneo , pasa por el ligamento de falopio , ó arco crural acompañada de una vena del mismo nombre y del nervio crural. En este trayecto da la arteria anterior y la epigástrica. La última da un ramo que sale con el ligamento redondo dandole ramitos , y se distribuye en la ingle , en el empeyne y partes vecinas. Despues se dirige hácia detras de la aponeurose del mús-

culo transverso y atraviesa el recto. Antes da ramitos á las partes vecinas, y uno que pasa entre el transverso y el obliquo hasta las costillas falsas donde se anastomisa con un ramo de la mamaria interna. En estando detras del músculo recto se divide en dos ramos, los cuales se comunican entre sí, y con ramos de la mamaria interna, perdiéndose en las partes vecinas.

La ilíaca anterior despues de dar ramitos á las glándulas inguinales y partes vecinas sube entre el músculo transverso y obliquo hasta la cresta del ilion dando ramos al soas, al ilíaco, y algunos que siguiendo el nervio crural se anastomisan con ramos que vienen de la crural. Finalmente desde la cresta del ilion salen ramos para los músculos del abdómon, los cuales se comunican con las lombares y con las intercostales inferiores.

La arteria crural despues que ha pasado por el ligamento de falopio sigue baxando por la parte interna del muslo cubierta solo de la gordura y tegumentos comunes, ella es finalmente la que lleva la sangre á las extremidades inferiores, de donde la vuelven las venas del mismo nombre.

La ilíaca interna, ó hipogástrica da muchos ramos, unas veces todos separados, y otras unidos que se subdividen despues. Los ramos que salen separados son la ilíaca lombar, la sacra lateral, la obturatriz, la ilíaca posterior, la untuosa interna, la ischiática, las uterinas, las ovares, vaginales, y en fin las umbilicales, que terminan en forma de ligamentos en el ombligo. Los nombres expresan la distribucion de cada ramo, y las comunicaciones que pueden tener con las de las partes vecinas, por lo que omitiremos la exposicion escrupulosa de cada uno, pues vasta lo dicho para concebir como pueden verificarse las edemas de las extremidades inferiores y de las partes externas de la generacion, y como cesan despues del parto.

De los vasos linfáticos de las partes externas, unos van á las glándulas inguinales superiores, otros á las

inferiores, y algunos penetran en la pelvis para terminar en las del mesenterio. Por los que van directamente á las glándulas inguinales superiores puede comunicarse á ellas el vicio venereo, y formarse bubones como síntoma primitivo.

Los vasos linfáticos de las partes internas son muy numerosos, y van á las glándulas del mesenterio, excepto uno que desde el ovario suele ir al canal torásico.

Los nervios vienen del plexô renal, del mesenterico inferior, y de los pares sacros, teniendo comunicaciones entre sí.

Del intestino recto y de la vexiga de la orina.

A mas de las partes externas é internas de la generacion, se hallan en la pelvis otras que tienen influxo en la felicidad del parto. Tales son el intestino recto, la vexiga de la orina, algunos nervios y vasos sanguíneos que se distribuyen en las extremidades inferiores,

El intestino recto es el último: se llama recto porque su direccion respecto de la de los demas es recta. Él se halla todo en la pelvis, pues comienza frente del borde inferior de la última vertebra lombar, sigue lo largo del sacro y del coxis acomodándose á su cavidad, y termina en el ano. Comunmente se inclina algo al lado derecho de la pelvis, y algunas veces está todo su grueso en este lado. Él se adhiere anteriormente á la vagina con una union tan estrecha que parece hay fibras que pasan del uno á la otra. Su extremidad inferior está rodeada de un tejido celular grueso, y de muchos vasos sanguíneos llamados hemorroidales. Los muchos nervios que se distribuyen en él lo hacen muy sensible.

El ano es capaz de cerrarse exáctamente por medio de el músculo llamado esfínter, y de ensancharse por la accion de otros dos músculos propios llamados dilatadores, ó relevadores del intestino recto.

El uso del intestino es de retener los excrementos

hasta que se junta una cierta cantidad, y darle salida despues que por ella ó por su qualidad estimulan para arrojarlos. Esta accion se executa afloxandose el esfínter, y contrayéndose el dilatador para ensanchar el intestino, é impedir el que salga fuera al tiempo que contrayéndose los músculos del abdómen y el diafragma, y aumentándose la accion de las fibras del intestino obligan los excrementos á salir por el ano, que es hácia donde los determina su peso, la situacion en que nos ponemos, y la lubricidad del canal.

La poca sensibilidad del intestino, la tal qual acrimonia de los excrementos, su sequedad y la falta de lubricidad del canal, pueden dar lugar á que se detenga en el recto cantidad de excrementos, y que detenidos se endurezcan. Estos excrementos ocupando parte de la cavidad de la pelvis, ofrecen dificultad al paso de la cabeza del feto, y por ser duros pueden contundir el intestino ó la vagina; por lo que es necesario evacuarlos ántes del parto.

Como aunque el intestino esté vacío, su situacion es inclinándose al lado derecho de la pelvis, ésta será mas pequeña respectivamente en este lado; y así quando la cabeza presenta su parte posterior al lado derecho, no podrá dar tan fácilmente la vuelta que necesita para presentarse bien al estrecho inferior. Por esta razon se tiene por la primera y mejor posicion en la que la parte posterior de la cabeza del feto se presenta al extremo izquierdo del diámetro obliquo del estrecho superior.

La vexiga es un saco membranoso musculoso, capaz de dilatacion y de contraccion, situado entre los púbis, la vagina y la matriz. En ella se consideran tres partes. La superior, que se llama el fondo superior de la vexiga: la media, que se llama el cuerpo; y la inferior, que se subdivide en parte posterior y anterior. La parte posterior inferior es algo mas ancha que el cuerpo, y está inclinada hácia atrás y hácia abaxo, por lo qual le llaman el baxo fondo de la vexiga.

La parte anterior inferior es á la que llaman el cuello de la vexiga. Su figura se asemeja á la de un embudo, y el tubo en que termina es un conducto llamado urétra. A mas del orificio que corresponde á la urétra, por el qual sale la orina de la vexiga, tiene otros dos que corresponden á los uréteres, por los quales la recibe.

La vexiga se halla fuera del peritóneo, aunque éste tapiza la cara posterior: la anterior está descubierta, y puede tocarse sin tropezar al peritóneo quando está llena. Su figura y extension varían. En las niñas es mas larga y mas ovalada que en las adultas, y en las que han parido es mucho mas ancha que larga.

La vexiga es capaz de gran extension, y estando muy distendida subir hasta cerca del ombligo, ó caer sobre el fondo de la matriz en el principio del embarazo. La causa mas comun de la distension de la vexiga es la retencion de orina, la qual puede provenir de la retroversion del útero, así como ésta de la mucha extension de la vexiga.

La situacion de la vexiga no es en medio de la pelvis. Celso observó que está algo inclinada hácia el lado izquierdo. La vexiga se mantiene en su situacion por vários ligamentos: los que impiden su descenso son tres cordones, uno que nace de la punta de su gran fondo, y dos que vienen de las partes laterales: los tres juntos terminan en el ombligo. El cordón del medio es lo que llaman el uraco, y los laterales son las arterias umbilicales del feto, que se han vuelto ligamentos por falta del uso. El uraco se ha conservado abierto algunas veces por haberse cerrado la urétra. Cabrolío refiere una observacion, en la qual una Señora de 18 á 20 años que hasta entónces habia orinado por el ombligo, lo hizo despues por la urétra habiéndole dilatado una membrana que tapaba este conducto.

La uretra y las fibras que vienen de la parte interna superior de la union de los púbis, que abrazando la postrata, terminan en la parte posterior del cue-

llo de la vexiga , son las que impiden su ascenso.

La urétra es un conducto membranoso tendinoso que principia en el cuello de la vexiga y termina en el orificio que hemos llamado meato urinario. La urétra sale de la pelvis por debaxo de la sínfisis de los púbis , formando una pequeña corvadura.

La urétra de las mugeres solo tiene de largo de pulgada y media á dos. Su cavidad es mayor que la del hombre ; de la qual solo se diferencia esencialmente en que no tiene glande.

El uso de la vexiga es de retener la orina para que no salga continuamente como ella la recibe , y darle salida por la urétra quando su cantidad , ó qualidad estimulan para arrojarla.

La vexiga y la urétra están muy expuestas á ser comprimidas por la cabeza del feto contra los púbis , tanto mas quanto la pelvis sea mas estrecha , y el parto se detenga despues de haber entrado la cabeza del feto en la excavacion de la pelvis. Estas compresiones son la causa mas frecuente de las incontinencias de orina despues de los partos mas felices , ó de los que se han terminado por el arte ; y así se deben evitar lo posible quando se han de introducir la mano ó los instrumentos. Tambien se procurará destruir las piedras de la vexiga , si las hay , y vaciarla si por alguna enfermedad no puede hacerlo la naturaleza quando llega el parto.

De los músculos que ayudan á la matriz para expeler el feto.

Aunque casi todos los músculos de una parturiente se hallan en contraccion durante el parto , los que obran en esta funcion son el diafragma , los diez músculos del abdómen , el soas , y el iliaco del muslo.

Los diez músculos del abdómen y el diafragma forman un saco musculoso , que contrayéndose al mismo tiempo arrojarán los cuerpos contenidos en las visceras del vientre si no están continuos con ellas. Esta ex-

pulsión deberá verificarse por las aberturas naturales que corresponden á las vísceras donde se hallan los cuerpos que han de ser arrojados. La naturaleza ha proveído á todas las vísceras del abdómen de conductos que se comunican con el ano, la vulva y la uretra, y ha colocado estas aberturas en el lugar mas declive de la cavidad de la pelvis, para que la situacion favorezca sus usos, que son el expeler del cuerpo todo lo que cae en los intestinos y en la vexiga de la orina, y lo que se contenga en el útero.

Estas acciones no se diferencian mas que en los grados de fuerza que necesita cada una, y estos corresponden á la proporcion del cuerpo que se ha de expeler con los conductos por donde ha de pasar, y el orificio por donde ha de salir. Por esta razon aunque los conductos y orificios de la urétra y del ano son respectivamente menores que la vagina y la vulva, son mayores comparando con ellos la cabeza del feto que ha de pasar y salir por estas, con los excrementos y la orina que salen por aquellos. Quizá por la misma razon la funcion del parto se hace pocas veces quando la de obrar se executa por lo comun una vez en el dia, y la de orinar tres ó quatro.

En estas tres funciones se procura situar el cuerpo de modo que el conducto y el orificio excretorio estén mas baxos que el receptáculo donde se halla lo que se ha de expeler, al mismo tiempo que suspendida la expiration el músculo del diafragma se halla convexo del lado del vientre, y empujando hácia abaxo lo que se opone á su convexidad. Si en el instante mismo se contraen voluntaria ó espasmódicamente los músculos del abdómen, teniendo fijos los huesos de las caderas y el borde de las costillas, su parte móvil será la que contribuye á formar el saco abdominal, y esta comprimirá hácia atrás las partes continentes. Entónces el cuerpo capaz de ceder tomará el camino que corresponde á la abertura por donde ha de salir, á ménos que ésta se halle desproporcionada con el cuerpo que se ha de expeler, ó las fuerzas expulsivas sean pocas,

porque si son fuertes suelen, rompiendo los bordes de los orificios, ó rasgando los conductos, formar nuevos caminos por donde arrojar lo que las estimula para contraerse.

Esta teoría aplicada al parto nos da una idea del modo con que debemos proceder para determinar la situación mas natural, la necesidad de esforzar ó minorar los dolores, de comparar el volúmen del feto con las cavidades por donde ha de pasar, la fuerza de las potencias activas con las resistencias, y finalmente de qué modo disminuirémos estas, ó aumentarémos aquellas, lo qual comprehende casi toda la práctica de los partos.

Pasemos, pues, á exponer las funciones que anteceden á la formacion del feto, y á su aumento hasta la hora del parto, que es en el estado en que debemos considerarlo para comparar su volúmen con la cavidad de los conductos y orificios por donde ha de salir.

De la menstruacion.

La menstruacion es una evacuacion de sangre que tienen las mugeres cada 20, 25, ó 30 dias por el orificio de la vagina, desde los doce ó catorce años hasta los quarenta y cinco ó cincuenta. Esta evacuacion se mira en las mugeres como una señal de salud, por lo que comunmente le llaman la regla, y la menstruacion porque se verifica todos los meses sobre poco mas ó ménos.

La edad en que comienza, ó cesa la menstruacion, el período de una á otra, y la cantidad de sangre y tiempo en que se arroja varían.

Se ha visto comenzar á los diez años, y cesar á los sesenta. En los países cálidos comienza mas temprano que en los frios; pero en éstos cesa mas tarde que en aquellos. El género de vida, la constitucion, la salud continuada, ó interrumpida con enfermedades en la niñez, influyen mucho para que se anticipe ó retrarde la primera menstruacion; y las mismas causas

en la juventud le hacen cesar mas tarde ó mas pronto.

El período mas comun es de 28 dias ; pero no dexa de ser freqüente el anticiparse ó posponerse quatro ó seis dias , y no faltan mugeres que tienen la menstruacion dos veces al mes.

La cantidad de esta evacuacion es desde tres á seis onzas, y se verifica en igual número de dias , sin guardar igualdad en la cantidad que se arroja cada dia; pues por lo comun en unas es mayor la de los primeros dias , y en otras la de los intermedios. La de los primeros y últimos dias no es tan roxa ni tan espesa como la de los intermedios. En lo demas esta sangre no se distingue de la que circula en los vasos; y si padece alguna alteracion , es despues de haber salido de las extremidades de las arterias, ó de los senos de la superficie interna del útero , que es por donde se excreta en la cavidad de esta entraña , de la qual pasa á la vagina , por cuyo orificio sale del cuerpo. De aqui se sigue , que es un error atribuir á esta sangre otras qualidades que á la restante en los vasos.

La muger que padece extravíos en la menstruacion, se dice que no está bien reglada , é igualmente quando le falta en edad competente para tenerla. Los vicios de la menstruacion se reducen á no hacerse por la via natural , á retardarse , anticiparse , ser poca , ó excesiva , y á faltar enteramente.

Quando se celebra por qualquiera otra parte , se debe suponer la falta de disposicion en el útero para segregarla , ó en la vagina para arrojlarla. Esta última indisposicion solo se ha observado en las primeras menstruaciones por una membrana que tapaba del todo la vagina. De estas pobres unas han fallecido por no conocer su enfermedad , y algunas por no quererse dexar dilatar la membrana que cerraba la vagina , que es el remedio.

Las mugeres mal regladas no son las mas propias para la generacion ; á ménos que su desarreglo provenga de la falta del uso del matrimonio : no obstante si se exceptúan las imperforadas , ninguna está libre

de no concebir , aunque no haya tenido la menstruacion , ó la tenga por otras vias que la natural.

Se cree que la disposicion de la matriz que la hace propia para la menstruacion , es la misma que para la concepcion ; sino es que mirémos á aquella como un ensayo que hace la naturaleza todos los meses para acostumbrar la matriz poco á poco á las mutaciones que ha de sufrir en la preñez , en el parto , y despues de éste.

En efecto la naturaleza va disponiendo los vasos uterinos para que reciban mas cantidad de sangre respectivamente á los de las demas partes , para que así puedan satisfacer las urgencias de la preñez , si esta se verifica ; y si no en juntandose una cierta cantidad , procura su evacuacion , la qual pasada , los vasos se retraen por las mismas causas que lo hacen despues del parto.

La analogía de la menstruacion con la preñez , el parto y la retraccion de la matriz , consideradas como una accion , la manifiestan los fenómenos que preceden á la menstruacion y á la preñez : los que se observan mientras dura la menstruacion y el parto , y los que siguen á los dos. Comparémoslos para ver si es así.

La menstruacion y la preñez se anuncian por la tumefaccion de los pechos , los dolores en las caderas , en los muslos y vientre ; el aumento de calor , el cansancio , la flojera , los vómitos , los escalofrios , y aun las convulsiones en algunas ; de modo que es necesario saber que una muger ha hecho méritos para concebir , para sospechar por estas señales que pueden causarlas mas bien la concepcion que la menstruacion.

Si estos efectos provienen en las que han concebido de la distension del útero , y de la plétora arterial que se considera en ellas , esta es la que los produce igualmente en la menstruacion , en la qual todos convienen hay una plétora arterial , quando ménos en los vasos uterinos. Para que se verifique la concepcion es menester que se estreche el orificio del útero , y para que continúe la preñez , que la matriz se ensanche : esto

mismo debe suceder en las arterias uterinas para que haya en ellas una plétora particular ; esto es , que si los orificios por donde sale la sangre menstrual no resisten al impulso de la sangre , y los vasos no ceden, no se podrá acumular en ellos la sangre que evacuan despues.

Mas , se cree que la distension de la matriz es el estímulo que suscita la contraccion de sus fibras para expeler la criatura , y la sangre menstrual detenida es igualmente la que estimula y hace aumentar la accion de los vasos para vencer la resistencia de los orificios, la qual vencida sale la sangre menstrual , se quita la plétora local , se retraen los orificios por donde ha salido , y los vasos uterinos vuelven á su estado primitivo , hasta que por los mismos trámites se verifica otra evacuacion menstrual , que es justamente lo que sucede en el parto , y quando éste ha pasado hasta que vuelve la muger á concebir, &c.

Tambien encontramos analogía entre los vicios que retardan ó imposibilitan el parto y la menstruacion, y en los medios con que se remedian los que admiten curacion , pongamos por exemplo , la estrechez del orificio , la falta de accion en las fuerzas expulsivas , y una constriccion espasmódica del expresado orificio. ¿Quién negará que si se ponen las mismas circunstancias en los orificios por donde sale la sangre menstrual, y en el del útero por donde sale el feto , y en las fuerzas que han de vencer la resistencia de los unos para dar paso á la sangre , y del otro para dexar salir el feto , que los efectos no serán los mismos? Esto es , que si los orificios resisten igualmente poco , la menstruacion y el parto se harán pronto , y tardarán mas quando la resistencia sea mayor , mucho mas si faltan las fuerzas expulsivas , y no se verificarán de modo alguno si todas las circunstancias son contrarias.

Esta analogía podrá manifestarse en las indicaciones que presenta la menstruacion anticipada , ó retardada , y el parto de la misma especie : la menstruacion excesiva y las hemorragias uterinas despues del parto;

y finalmente la menstruacion detenida en la vagina por falta de abertura , y las concepciones extrauterinas.

Despues de lo expuesto no parecerá tan extraño mirar á la menstruacion como un ensayo de la preñez y del parto , y una señal de fecundidad ; así como los extravíos de la menstruacion suponen la falta de una de las tres condiciones necesarias para que se efectúe por la via natural en el tiempo y en la cantidad regular.

Estas condiciones son la resistencia de los orificios exteriores hasta que se junte en sus vasos respectivos la cantidad de sangre correspondiente , y que cedan en habiendose juntado. Que los vasos uterinos cedan al impulso ordinario de la sangre para que ésta se halle en ellos en mayor cantidad, y que en llegando por su volumen á irritarlos , se contraigan con mas fuerza para expelerla. Y finalmente, que arrojada la sangre puedan retraerse á su estado primitivo.

Atendiendo á estas circunstancias se conocerá la que falta para que la muger esté bien reglada , no menos que se conoce la buena , ó mala disposicion para el parto.

No por esto dirémos que la muger es impotente ántes de haber tenido la primera menstruacion , ó por que la tiene por otras vias , pues se han visto muchas concebir ántes de tener esta evacuacion (1), y otras teniendola por las narices, por la boca , &c. siendo digno de notar , que el uso del matrimonio ha sido algunas veces remedio de estas indisposiciones.

La muger en la edad competente puede concebir ántes de la menstruacion , mientras ésta se celebra , ó despues de haber pasado , aunque este último tiempo es el mas proporcionado.

La menstruacion se suspende en las mas despues de la concepcion : algunas la tienen los primeros meses del embarazo , á otras les dura todo el

(1) Hildan. cent. 5. obs. 41. Efemerid. de Alem. cent. 7 y 8. obs. 72. La Motte , obs. 20.

embarazo , y no han faltado mugeres que solo tenían esta evacuacion quando estaban embarazadas (1). De aqui se sigue , que la suspension de la menstruacion es las mas veces señal de embarazo ; pero que algunas su continuacion se verifica en las embarazadas , y su defecto en las que no lo están.

Como la muger puede concebir en qualquier tiempo , en las que están al lado de sus maridos es muy contingente errar la cuenta del embarazo , porque puede haber principiado inmediatamente despues de la menstruacion , ó cerca del fin del período que falta.

En las embarazadas que menstrúan se confunde algunas veces esta evacuacion con las hemorragias. Las señales que caracterizan la menstruacion son su período , su cantidad y duracion , que solo varían en poco mas ó menos , y que pasada la evacuacion la muger se halla tan fuerte como ántes ; en lugar que la hemorragia ó es continua , ó sus períodos son desiguales , y la muger se halla cada dia mas debilitada.

Quando la menstruacion se ha suspendido durante la preñez , y la muger despues de parida no ha vuelto á concebir , ni cria , vuelve al mes , ó poco mas ó menos del parto. En las que crian lo mas comun es no tener la menstruacion hasta el año despues de haber parido ; pero hay otras que les vuelve al mismo tiempo que á las que no crian.

Las que menstrúan estando criando no se tienen por las mejores para criar , porque la sangre que arrojan les puede hacer falta para la secrecion de la leche. A la verdad á las que de ningun modo les incomoda ni debilita la menstruacion , pueden criar sus hijos ó los agenos como las que no menstrúan hasta el año ó mas de haber parido.

La menstruacion es un indicio de fertilidad , y un ensayo de la preñez y del parto : suspendida en la concepcion , la sangre que se habia de arrojar es un re-
puesto para satisfacer á la necesidad de suministrar el

(1) Perfect. caso 80.

alimento al feto mientras está en el claustro materno, y despues de nacido hasta que se pueda mantener con otro alimento que la leche.

Las mutaciones que su desarreglo causa en la muger pueden ser todas las enfermedades que no vienen por contagio, y así se ha de cuidar mucho no dar motivo para que se desarregle, y procurar indagar su estado en las enfermedades que padecen las que tienen edad de menstruar.

De la fecundidad y esterilidad de las mugeres.

La fecundidad es la disposicion para concebir y conservar el feto en el claustro materno hasta que saliendo de él sea capaz de vivir y criarse. Esta disposicion se compone de muchas circunstancias, entre cuyo número solo se puede conocer y determinar la falta de abertura en la vagina ó el orificio del útero. Las demas son conjeturables, y aun quando se acierte con la indisposicion, las mas veces se yerra un juicio que no se puede fundar en señales patonomónicas.

¿Quién determinará por qué no tiene sucesion un matrimonio en que ámbos consortes se hallan sanos, bien constituidos, sin defecto sensible en la conformacion, y que cumplen las obligaciones de su estado? ¿Por qué una muger débil, enfermiza, galicada, y aun lazarina concibe y pare de todo tiempo hijos mas robustos que los de otras sanas? Esta diferencia ha dado motivo para creer que las disposiciones para concebir existen principalmente en las partes de la generacion; y asi se deben exâminar bien éstas para acercarnos á conocer y remediar estos defectos, para lo qual somos con freqüencia consultados por los grandes Señores, á quienes conviene tener sucesion.

Para mayor claridad en una materia verdaderamente espinosa, haré un breve resúmen de los vicios orgánicos, y de las enfermedades que mas comunmente ocasionan la esterilidad.

Se sabe que sin la introduccion material del sémen

viril hasta encontrar el huevo, ó el licor que se halla en las vexiguillas de los ovarios, no se puede concebir: luego si la vagina, el orificio del útero, ó las tubas falopianas tienen tapada su cavidad, la muger no podrá concebir; é igualmente si el ovario no se halla en estado de trabajar el licor prolífico femenino.

En las que ya han usado del matrimonio no hay que sospechar obturacion del orificio de la vagina, ó próximo á él; pero puede haberla en su parte superior. Esto se conocerá por el tacto, pues introduciendo el dedo en lugar del orificio del útero y su cuello, se encontrará una membrana lisa é igual, la qual aunque tenga alguna abertura por donde salga la menstruacion, puede no dexar pasar el sémen por no corresponder directamente al orificio del útero. Esta indisposicion se remediará dilatando la membrana preternatural.

El orificio del útero inclinado demasiado hácia atras ó hácia otra parte, puede impedir la recepcion del sémen viril, y este defecto podrá remediarse con un pesario mas grueso en el lado hácia donde está inclinado el orificio, para que apartandolo de aquel sitio lo ponga mas en el medio. (Caso sucedido.) Tambien podria hacer algo la situacion en tiempo del cóito diferente de la comun. (Verificado en dos ocasiones.)

Los tumores de las partes que han de dar paso al sémen, ó de las contiguas pueden ser causa de esterilidad, ya sea comprimiendo las paredes de los expresados conductos, ya mudando su direccion.

La dureza ó laxitud del *morsus diaboli* pueden impedir la concepcion uterina por no aproximarse y adaptarse al ovario cuándo y cómo corresponde. Esta indisposicion no es capaz de conocerse.

Los ovarios escirrosos, endurecidos, ulcerados, y sus hidropesías pueden causar la esterilidad; pero estos accidentes rara vez se conocen en el principio, que es quando suelen remediarse.

Las hidropesías enkistadas, las hernias de la matriz, su procidencia, ó la de la vagina, aunque compatibles

con la concepcion , es muy probable que en las casadas que no conciben teniendo alguna de estas enfermedades , sean ellas la causa de su esterilidad , y se puede esperar sean fecundas si se curan sus indisposiciones , y mientras no , sería prudencia abstenerse de los medios que les pueden hacer concebir.

La falta de sensibilidad en el cóito , la aversion á este acto con la persona que le es permitido , la depauperacion por enfermedad , ó por exceso de la venus , pueden estorvar la concepcion , é igualmente el exceso de irritabilidad , la plétora , la mucha gordura , ó la demasiada fogosidad. Quando solo se sospecha que alguna de estas indisposiciones puede ser causa de la esterilidad , no es difícil remediarla , pues todas tienen remedios conocidos , y que no se oponen á las virtudes christianas , como algunos que me han asegurado practican los extrangeros , los quales omito referir por no dar ocasion á executarlos contra los preceptos del Decálogo que deben observar.

Entre tanto número de causas de la esterilidad ¿quién dará crédito á los muchos y vários remedios que venden los charlatanes , y compran los interesados en tener sucesion para hacer fértil á una muger estéril? Tales remedios universales se deben despreciar como ridículos , é indagar escrupulosamente la causa de la esterilidad para seguir la indicacion que presenta.

De la concepcion.

La concepcion es la reunion de los humores dispuestos ya para formar el feto y sus dependencias , conservándose en lugar proporcionado. Todos saben que esta funcion no se verifica sin el concurso de los dos sexos; pero nadie ha demostrado cómo contribuye cada uno , y quantas hipótesis ingeniosas se han ideado para explicar su mecanismo , no carecen de dificultades. A la verdad nada importa al Comadron ó Comadre que se haga de este ó de aquel modo , y solo para que formen una idea regular de las concepciones extrauteri-

nas , y otros extravios de la naturaleza , expondré sucintamente las hipótesis mas comunes sobre la concepcion.

Unos han mirado al sémen viril como la semilla en que se contiene el feto , y por consiguiente la madre hace lo que las tierras respecto á las simientes de los vegetales ; esto es , cubrir el sémen , conservarlo en un grado de calor y humedad , y darle xugos para su aumento , hasta que su volúmen le obliga á arrojarlo. Estos no pueden dar razon satisfactoria del por qué introducido el sémen viril en otra cavidad no se forma el feto.

Otros dicen que el sémen viril contiene animalillos como gusanos , y que uno de estos da el primer movimiento al embrion. Es cierto que en el sémen viril se han visto estos animalillos ; pero á mas de que no se puede asegurar si son accidentales á él , y que los tiene el que ha de servir á la concepcion , sería necesario proceder al infinito ; porque si este animalillo no recibe de otro su primer movimiento , lo mismo puede verificarse en el embrion sin que reciba del gusanillo movimiento alguno : y si el gusanillo recibe de otro el movimiento , de éste se preguntará lo mismo , y será un proceder al infinito , ó decir que no le recibe.

Los que atribuyen al sémen viril la propiedad de fecundar el huevo femenino , ó el licor que contienen las vexiguillas de los ovarios , se conforman mas con las observaciones de Graaf , Ruischío , Swammerdan , Bartolino , y Haller ; y no obstante hay entre sus experimentos unos que destruyen las conseqüencias deducidas de otros ; por lo que es necesario confesar que la naturaleza ha cubierto esta funcion con un velo impenetrable al entendimiento humano.

Tampoco se ha determinado si la concepcion se hace precisamente en el ovario , en las tubas falopianas , ó en el útero : lo mas probable es que se executa en el sitio donde se juntan los licores prolíficos. Este será el ovario quando llega el sémen viril al huevecillo ó vexiguilla ántes de haberse desprendido del ovario , en las tubas falopianas , ó en el útero quando el huevecillo

ó el licor de las vexiguillas se hallan en estas partes al juntarse con el licor seminal del hombre. Donde quiera que se haga es verosimil que sea en el tiempo del deleyte venéreo, y así puede contribuir á la fecundidad el que éste sea en el mismo tiempo en ámbos consortes.

Si las cosas se pasan así, podremos decir que el humor prolífico, ó huevo femenino fecundado en los ovarios, si no se desprende, la concepcion y la preñez se verificarán en el ovario mismo, y si se desprende, ó cae en el abdómen, ó pasa á la tuba falopiana que le corresponde. Si cae en el abdómen, y no se descompone, la preñez será abdominal: si la tuba lo recibe, lo comun es que pase por su cavidad, y caiga en la de la matriz; no obstante algunas veces se ha quedado en la tuba, y la preñez ha continuado en ella.

Al desprenderse del ovario es natural que conserve el pedunculillo de que estaba suspendido, ó algun filamento de los que últimamente se desprenden: este filamento, ó pedúnculo es el que forma la adhesion á la parte donde se hace la preñez. Al caer, pues, en el útero el pedunculillo que sirve de raíz, se adhiere á la parte donde se halla, y va echando nuevos filamentos hácia la parte donde recibe mas humedad, ó que le ofrece ménos resistencia, imitando en esto á las semillas de los vegetales. Si por toda la circunferencia del primer punto de adhesion ofrecen igual disposicion, las raices ó filamentos se extienden uniformemente en forma de rayos: y quando algun punto de la circunferencia expresada les ofrece resistencia, los filamentos se extienden hácia la parte opuesta. Estos filamentos son los que forman despues los vasos de la placenta.

Este modo parece el mas natural para concebir y explicar la adhesion de la placenta, su formacion y figura; y porque el cordon umbilical está algunas veces á un lado de la placenta, y no en el centro, como sucede comunmente.

Luego que cae en la matriz, que tiene una cavidad mayor que la de la tuba por donde ha pasado, se

conserva en ella porque su orificio se halla constricto y tapado por el muco uterino. No pudiendo salir, el calor de la parte enrarece los licores prolíficos hasta que su superficie toca á la interna de la matriz, lo qual hace que se extiendan los filamentos del pedunculillo que ya estaba adherido.

Los dias en que aún no están formados los vasos de comunicacion entre el útero y la placenta, y entre ésta y el embrion, éste se nutre por introsuccion; pero quando las expresadas partes se han formado, la madre da los xugos para su incremento. Esta comunicacion no se hace directamente de las extremidades de los vasos uterinos y de la placenta, como algunos han asegurado.

Los experimentos que sobre esta materia se han hecho últimamente, manifiestan que hay vasos en la placenta que se inyectan por el útero; pero estos no se comunican directamente con los de la placenta que corresponden al cordon umbilical, y las inyecciones hechas por estos no pasan á los que se inyectan por el útero. De aquí se sigue que la sangre materna pasa á la placenta, y que en esta se hace la comunicacion, no de sangre, sino de su parte linfática derramada en las celdillas que unen las membranas y los vasos de la placenta, de donde es absorbida y conducida por las venas umbilicales al feto.

Sea como fuere, lo cierto es, que si la placenta se desprende sobrevienen fluxos de sangre mas ó ménos abundantes, segun la porcion desprendida.

El feto no se forma todas las veces que se concibe: algunas se forma solo una masa informe, que es lo que se llama mola matriz, y lo que constituye el falso embarazo.

La concepcion no puede hacerse sin el concurso de los dos sexos; pero estos no se necesita sean de la misma especie. Quando lo concebido proviene de dos especies, participa de las propiedades de ámbas, unas veces mas de una que de otra. En general quando la concepcion se ha celebrado en útero racional, debe

bautizarse lo que pariere, á lo ménos baxo de condicion. Lo mismo se executará quando de madre irracional nace un monstruo con las partes principales de racional, segun se ha dicho en el modo de bautizar.

La cosa concebida no puede tener la figura de la imaginada en el acto de la concepcion. Si así fuera, todas las mugeres paririan hijos robustos y hermosos. En quanto á las variedades tan poco tiene influxo la imaginacion, pues si lo tuviera no habria mulatos.

De aqui se infiere que los hijos no se parecen precisamente al padre, y que será un error, que quando hay duda de quien es el padre entre dos que pueden serlo, asegurar que es aquel á quien mas se parece, siendo ámbos blancos, ó negros, &c. No sucede así quando el uno es blanco y el otro negro, pues si lo que nace es blanco, la concepcion se hizo del blanco, y si es mulato, del negro. El caso en que una muger parió un niño blanco, y seguidamente otro mulato, habiendo cohabitado con su marido blanco, é inmediatamente con un negro, segun ella confesó despues, es un testimonio de lo que hemos expuesto, y la prueba mas conveniente de la superfetacion.

Quando los sospechados padres son de la misma variedad, el informe escrupuloso de la madre puede dar algunos antecedentes para deducir conseqüencias menos inciertas. Esto es, que segun el tiempo en que pare, contando nueve meses del cóito, y segun las mutaciones que á él se siguieron, se podrá asegurar que concibió del uno mas bien que del otro, quando los actos ilicitos distaron mucho tiempo; pero nada se podrá inferir si del cóito con el uno al del con el otro no ha mediado quando menos ocho dias.

Para convencernos de esta verdad veamos si hay señales ciertas de la concepcion. Las mas de las mugeres padecen alguna mutacion particular en el acto de la concepcion, ó poco despues; pero otras se hacen embarazadas sin sentir la menor diferencia en el acto en que conciben, ni despues.

Las mutaciones mas comunes en las que tienen

alguna, son un deleyte mayor en el cóito, y despues escalofrios, vómitos, flojera, calentura, y convulsiones. La primera es señal muy equívoca, pues hay mugeres parideras que se lamentan de no haber experimentado deleyte alguno en el cóito. Las otras pueden ser igualmente efecto de la concepcion ó de la suspension de la menstruacion.

La señal menos equívoca es la estrechez del orificio del útero, y el ponerse el cuello mas duro y sobresaliente; pero para esta comparacion es necesario tener conocimiento previo del estado de estas partes, lo qual nunca se verifica, porque solo llaman para estos reconocimientos quando hay alguna sospecha, y entonces falta el conocimiento del otro término de la comparacion, el qual es indispensable, respecto de que hay mugeres embarazadas que tienen el orificio del útero y su cuello como otras que no han concebido.

Esto nos manifiesta que en sugetos conocidos es muy probable conocer por el tacto y por las otras señales quando han concebido; pero que es muy dudoso este conocimiento en las mugeres que son desconocidas, y que pueden tener interes particular en ocultar sus flaquezas, ó en fingirse embarazadas.

Del tiempo en que se anima el embrion.

Se ha disputado el tiempo de la animacion del embrion, y por consiguiente quando se incurre en la censura por solicitar el aborto. Los antiguos decian que el varon se animaba en menos tiempo que la hembra, porque las partes de esta tardaban mas en desenvolverse que las de aquel. Lo contrario parece se deduce comparando el tiempo en que la muger adquiere su mayor incremento, pues siempre es menor que el que el hombre consume en la misma funcion.

Si el racional crece, siente, se mueve, y raciocina por el mismo principio, este no puede ser otro que el alma racional, y por consiguiente desde que comienza á crecer el embrion se halla animado, y

así incurrirá en la censura el que solicita la expulsion de lo concebido, en el dia en que principia á crecer, como si lo intentára á los nueve meses que es el tiempo mas comun del parto.

No se ha determinado que estado de organizacion visible es la perfecta para la animacion, y así para hacernos cargo de la superioridad, y poder del Ser supremo, á cuyos designios se opone el que procura el aborto, lo mismo es admitir la animacion en el instante de la concepcion que algun tiempo despues.

De la preñez.

La preñez es continuacion de la concepcion. La preñez toma varios nombres, segun el sitio donde se efectua, conforme lo que de ella resulta, el número de criaturas que se forman de una vez; y segun los accidentes, ó enfermedades que le acompañan.

Por razon al sitio se llama uterina quando se celebra en el útero, y extrauterina, quando se efectua fuera de él. Las preñeces extrauterinas son las que se hacen en las tubas falopianas, en los ovarios, ó en la cavidad del abdómen. Aunque es raro, puede verificarse una concepcion extrauterina, y sin que la criatura salga del sitio donde se habia formado, concebir en el útero y parir la muger en el tiempo regular.

La preñez de que resulta una criatura se llama verdadera, y falsa quando el resultado es una mola. Los idátides y las hidropesías no se deben confundir con las preñeces falsas; pues solo convienen con estas en el aumento del volúmen del vientre. Algunos miran á la preñez uterina como la verdadera, y á las demas como falsas.

Quando en la preñez verdadera se ha formado un solo feto, se llama simple; si mas compuesta. Las compuestas toman el nombre del número de los fetos, como de gemelos, ó mellizos si son dos, trigemelos si tres, &c. Las preñeces de mas de cinco fetos no están bien caracterizadas.

Por razon de los accidentes se llama preñez buena la que no está acompañada de otros accidentes que algunos vómitos, salivéo, apetencia de alguna cosa extraordinaria, alguna floxedad, y otros de los accidentes ordinarios en un grado remiso. Si por el contrario los síntomas expresados, ú otros se manifiestan en un grado alto, el preñado se dice ser malo.

El embarazo, ó preñez, se llama complicado quando se junta con enfermedades que no tienen por causa el embarazo mismo. Las enfermedades mas comunes con que se complica el embarazo son la debilidad, las hidropesías, el astma, el vicio venereo, la emotísis, las hernias, las piedras de la vexiga, el isterismo, la apoplegía, y la convulsion.

Del conocimiento de la especie de embarazo, se deduce el pronóstico del parto, y de sus resultas.

De las señales de preñez simple.

Las señales de preñez son racionales, ó sensuales. Las racionales son la falta de menstruacion, el aumento de sensibilidad é irritabilidad, la plétora, la laxitud espontánea, el aumento de saliva, las nauseas, los vómitos, el aborrecimiento de los alimentos mas usuales, y el apetito de alguno de los no usados, ó extravagantes.

A estas señales casi comunes á todas las embarazadas, se suelen agregar otras particulares á algunas, y así unas se vuelven medrosas, otras tristes y melancólicas: algunas tienen dolores de dientes, ú oídos, manchas en la cara, convulsiones particulares, y aun calenturas.

Estos síntomas de la plétora, y de la sensibilidad extrema de las embarazadas, suelen desaparecer luego que el útero sale de la pelvis, que es del tercero al quarto mes, y no volver mas, que es lo mas frecuente; no obstante que á algunas les vuelven á los últimos meses, y á otras les duran todo el embarazo; aunque no con tanta fuerza.

Las señales sensuales son la tumefaccion, y mayor movilidad de los pechos, la mutacion de color de la aréola, que se pone obscura, ó casi negra, la elevacion del vientre, los movimientos del feto, la constriccion del orificio del útero, la elevacion y dureza de su cuello, la situacion en que éste se halla, pues en el principio del embarazo baxa, y sube quando el útero pasa al abdómen.

Por estas señales se puede conocer en mugeres conocidas y de buena fe, si están, ó no embarazadas; pero en las que se puede sospechar que procuran ocultar sus deslices, ó aparentar un embarazo (que de todo hay), será muy arriesgado declararse por la afirmativa, ó negativa sin repetir los reconocimientos, y las preguntas, reteniendo las respuestas, y lo observado en los reconocimientos anteriores, para que comparados los resultados, se pueda fundar mas sólidamente un dictámen que puede ocasionar muchos desastres.

Nadie puede conocer mejor que la muger misma si está, ó no embarazada en los primeros meses, especialmente las que han tenido otros embarazos; no obstante las mugeres parideras se engañan con frecuencia, porque no á todos los embarazos sobrevienen los mismos síntomas.

Es digno de alabar el conocimiento de algunos que con mirar las orinas, ó tocar el pulso aseguran estar embarazada una muger que nunca habian pulsado. Confieso que he visto confirmado algunos de estos baticinios; pero mas he atribuido los aciertos al acaso que á conocimientos fundados en lo que el pulso y la orina pueden manifestar, y estoy seguro que se engañarian en la mayor parte, si expusieran á su exámen un cierto número de mugeres desconocidas.

Si en los principios es dudosa la preñez, en todo tiempo lo es el sexô de lo contenido en el útero. La inclinacion del fondo hácia el lado izquierdo, que algunos tienen por señal de ser embarazo de hembra, y de varon la inclinacion á la derecha, quando mas in-

dican que la placenta está adherida en el lado inclinado. Que las mugeres mas fuertes que sus maridos paren hembras, y varones si la muger es mas endeble, como dixeron algunos antiguos, es una sospecha que desmiente cada dia la experiencia Si alguien puede fundar mejor la sospecha son las mugeres que han tenido embarazos de ambos sexôs separadamente, y en cada uno han observado fenómenos diferentes. Con toda la analogía en los fenómenos aun no se puede tener por decisiva. He visto parir varon á muchas que porque deseaban parir una hembra creian que así sería, y á otras por el contrario, y todas daban por razon el que aquel embarazo se parecia á los en que habian parido varon, ó hembra, segun sus deseos.

De las señales del embarazo compuesto.

Quando el embarazo es de mas de dos fetos no hay señales, ni aun para sospecharlo, á menos que sea en una muger que en todos sus partos ha parido tres, v. gr., ó quatro, y que en el actual se observa igualdad en el volúmen del vientre, y en los demas fenómenos.

El formar un vientre muy avultado, y dividido como en dos mitades; el sentir los movimientos del feto en dos partes diferentes al mismo tiempo, y el tocar con el dedo introducido en la vagina, si la cabeza del feto tiene el volúmen que es regular quando hay uno solo, que algunos tienen por señales ciertas del embarazo de gemelos, son por el contrario equívocas.

El aumento extraordinario del útero puede provenir de excesiva cantidad de aguas, de una hidropesía, ú de un feto mas grande que lo ordinario en el todo, ó en alguna de sus partes, como v. gr., en la cabeza, ó en el abdómen por estar hidrópico, &c.

La division del abdómen se observa tambien quando la matriz tiene algun tumor, ó lo hay en alguna de las vísceras.

El feto puede muy bien menear al mismo tiempo dos partes distintas , como un pie y una mano , y entonces se sentirán en dos partes sus movimientos.

A mas de que nunca se puede conocer la magnitud de la cabeza del feto tocando con el dedo al traves del útero y de las membranas , todos los dias nacen gemelos del tamaño regular.

Como el embarazo de gemelos , no siendo malo , ó complicado importa poco no conocerlo hasta la hora del parto , dexaremos para este lugar el especificar las precauciones que exige.

De las señales del mal embarazo.

El mal embarazo se distingue del bueno quando los síntomas , que hemos dicho suelen acompañar á éste , son mas fuertes y continuados. En este caso es necesario calmar para evitar el aborto que suele comunmente seguirse , ó la debilidad de la muger , que le ocasione un parto laborioso , ó una hemorragia consecutiva.

He dicho calmarlos porque los mas provienen del exceso de irritabilidad y sensibilidad , el qual no puede permitir la extension y mutacion del lugar que va adquiriendo el útero sin comunicar su irritacion á otras partes , por lo que no pudiendo quitar el estímulo particular de la matriz , no hay mejor medio de corregir los efectos simpáticos que el de disminuir en general la sensibilidad é irritabilidad , que siempre se aumenta en las embarazadas.

La plétora arterial que tambien reyna en las preñadas pide muchas veces el remedio pronto de la sangria ; pero esta evacuacion no se hará si con la dieta tenue se puede conseguir la disminucion graduada de la plétora , atendiendo á que continuando el preñado se disipa la abundancia en el incremento del feto.

De las señales del embarazo complicado.

En prueba de que la preñez no es señal de perfecta salud, ni de robustéz, se ven frecuentemente mugeres embarazadas con hidropesías enkistadas, tumores escirrosos, astma, hernias, piedras en la vaxiga, retencion de orina, é incontinencia, debilidad general, perlesías particulares, el mal venereo, y otros.

Estas enfermedades se conocerán por sus señales, cuya exposicion alargaria demasiado estos principios, y así contrayéndolos al parto veremos que las mas veces lo hacen laborioso, y deben curarse ántes, si es posible.

Del falso embarazo.

En general se llama falso embarazo quando un cuerpo contenido en la matriz sin tener continuidad con ella la dilata y ensancha como si fuera un feto.

Por razon del gérmen que dió principio al cuerpo que dilata la matriz, se divide en falso embarazo que proviene de la concepcion, y en falso embarazo que no proviene de la concepcion, ni supone haber perdido la virginidad.

Los falsos embarazos que provienen de la concepcion son los que propiamente se llaman molas. Las molas son carnosas, ó vesiculares. Las carnosas no tienen otra figura que la de la parte donde se han formado, ó la que han tomado al tiempo de salir por el orificio del útero, ú de la vagina. Las vesiculares toman varias figuras segun el número de vexigas, y su posicion. Estas vexiguillas estan sujetas á la matriz por una masa sólida parecida á la placenta, ó por un pedúnculo de donde salen las demas casi como los granos de uvas del escobajo. Estos últimos se llaman propiamente idátides, y pueden padecerlos tambien las virgenes. He conocido mocitas que desde su primera menstruacion arrojaban todos los meses de estos idátides en lugar de sangre.

Los falsos embarazos que no provienen de la concepcion son la hidropesía de la matriz, la timpanítis, y las colecciones sanguíneas.

De las señales de falso embarazo.

El falso embarazo no tiene señales por donde conocerlo, pues le acompañan los mismos síntomas que al verdadero. Si algo puede hacerlo sospechar es que el útero se dilata mas pronto que en los embarazos ordinarios, y la figura que toma es casi triangular. En medio de estas dudas es menester abstenerse de dar medicamentos activos hasta que se declare la enfermedad, que por lo comun pocas veces pasa del quarto mes. He tratado á dos Señoras que deseaban estar embarazadas, y con todas las señales de embarazo, á quienes despues de 14 meses, la una, y de 19 la otra, se les fue desapareciendo el vientre, sin salir por la vagina el humor que distendia el útero, y le habia hecho subir al abdómen como en el embarazo verdadero. Ambas estaban sanas, sin tener mas síntomas que los comunes, y lo que mas les incomodó fue el ver desacerse su vientre insensiblemente por la naturaleza.

Como para expulsar las molas sobrevienen todos los síntomas del aborto, es menester proceder con mucha cautela, y dexar obrar la naturaleza; pues solo en el caso de haber alguna hemorragia considerable se podrá intentar la extraccion.

De las señales del embarazo extrauterino.

Si es difícil asegurar que una muger está embarazada, lo es mas determinar el lugar del embarazo, hasta que se pueda introducir el dedo en la matriz, y tocar que está vacía; pero nunca se conocerá si el embarazo es en los ovarios, en las trompas, ó en la cavidad del abdómen. Estos embarazos siguen el tiempo regular de los demas, y quando el feto se muere ántes, se debe considerar como un aborto mortal, si

la naturaleza no aboca el feto á la circunferencia, y le abre por donde salga, ó pone al arte en estado de ayudarla dilatando el tumor exterior, de que hay varias observaciones.

Otras veces el feto se petrifica, y permanece en el lugar donde se formó hasta que la muger muere por otra causa. De este modo se ha conservado muchos años, como se puede ver en la gran fisiología de Haller. Baudelocque hace mencion en la última impresion de sus Principios sobre el arte de partear, de un caso de esta especie. Una muger, dice, que murió en Vitri de Francia, siendo ya muy vieja el año 1785, tenia en su vientre un infante desecado desde el año 1753, que son 32 años (1).

Quando el feto no se muere, y no se forman abscesos, ni se deseca; la muger padece los síntomas del parto, y si con ellos no se observa mutucion en el orificio del útero, ni cuello, y sobre todo se conoce por el tacto que la matriz está vacía, será mejor hacer la operacion cesárea, que abandonar la muger á la naturaleza.

Del feto, y sus dependencias.

En el feto debemos conocer por lo respectivo al parto, su volúmen total, las dimensiones de cada uno de sus miembros, los movimientos de que son capaces sin violentarlos, la situacion que guarda en el útero, y en la que se presenta á su orificio, y á los estrechos de la pelvis.

Generalmente se divide el feto como el esqueleto en cabeza, tronco y extremidades. La cabeza es la parte mas alta, y gruesa del feto bien conformado. Ella se divide en cráneo y cara. El cráneo ocupa la parte superior y posterior, y la cara toda la anterior.

El cráneo se divide en seis caras, ó regiones. La superior se llama vértice, la inferior basa, la anterior

(1) Principes sur l'art des accouchemens. pag. 368. nota.

frente , la posterior occipucio , y sienes las laterales. Cada una de estas caras tiene su extension particular.

La cara se divide en frente , que es la parte superior , en quixada , ó mandibula inferior que está en lo mas baxo , y mandibula superior que está entre las dos. En la cara solo tiene movimientos propios la mandibula inferior.

El cráneo se compone de 8 huesos en el adulto , y de 12 ó mas en el feto. La cara se compone de 15 huesos en el adulto , sin contar los dientes , y de 17 en el feto , repartidos en esta forma. La frente se compone de un solo hueso , dividido en dos mitades en el feto , la mandibula inferior le sucede lo mismo. La mandibula superior se compone de trece.

El tronco se divide en espina , pecho , y caderas. La espina es la parte posterior , y media del tronco. Se compone de 32 piezas , llamadas vertebras , y estas se dividen en verdaderas , ó que tienen movimiento , y en falsas ó que no lo tienen. Las vertebras verdaderas son 24 , y las falsas 8. Las vertebras verdaderas se dividen en cervicales que son 7 , en dorsales que son 12 , y en lombares que son 5. Las cervicales componen el cuello , y así estan inmediatamente debaxo de la cabeza , las lombares estan inferiormente respecto de las vertebras verdaderas , y las doce dorsales estan enmedio frente de las costillas.

Las 8 vertebras falsas componen el hueso sacro y el coxis , por partes iguales , y quando uno tiene mas , es por lo regular el sacro el que tiene 5.

El movimiento de las vertebras no es igual en todas. El cuello puede doblarse hácia delante hasta que la barba toque al pecho ; hácia atras es menor su movimiento. Hácia los lados se mueve hasta que la cabeza toca los hombros. Segun su longitud suele moverse , ó dar un cuarto de círculo , esto es hasta que la barba que está en la parte media anterior se ponga sobre el hombro. Estos movimientos no son tan sensibles en cada pieza , pues si se quisieran hacen en la articulacion de qualquiera dos vertebras , se dislocarian.

Las doce vertebras dorsales aunque tienen los movimientos laterales, el posterior, y el anterior como las 7 cervicales, son menores, aun quando todas se pongan en movimiento.

Las lombares tienen un movimiento mas libre y sensible hácia delante, y hácia los lados, y así no se dislocan hácia estas partes con tanta facilidad. Todos los movimientos de las vertebras no permiten el doblar enteramente el tronco sin que algunas se disloquen; por esta razon no se puede extraer un feto doblado por el tronco hácia atras.

El pecho es la parte mas avultada del feto despues de la cabeza, su mayor anchura es de un hombro al otro. El pecho principia en el fin del cuello, y quando éste es corto y los hombros no han entrado en la pelvis, por no haberse presentado al diámetro transversal, ó á los obliquos el parto se detiene. El mayor diámetro del pecho está opuesto al de la cabeza; para que acomodándose á los mayores diámetros de los estrechos de la pelvis puedan pasar bien á un tiempo por ellos.

Las costillas falsas que componen las partes laterales, é inferiores del pecho, ceden con facilidad á las compresiones que tiran á arrimarlas unas á otras tanto entre sí como con las del otro lado; por esta disposicion el pecho nunca ofrece dificultad para salir por los estrechos, una vez que los han franqueado los hombros, quando el feto nace de cabeza, ó las caderas quando viene de pies.

No sucede así quando se presenta al estrecho superior qualquier lado del pecho.

Las caderas que es la parte inferior del tronco, se componen de dos huesos propios, compuestos cada uno de tres piezas en el feto hasta la pubertad. Esta parte aunque no tiene movimientos, no ofrece dificultad al parto presentándose por su mayor diámetro al mayor de la pelvis, y no puede pasar por los estrechos si presenta otro punto, á menos que la pelvis sea grande, ó el feto chico respectivamente.

La parte mas avultada de las caderas es de un lado al otro, y así se ha de procurar que estas partes correspondan á los extremos de los mayores diámetros de los estrechos. Las caderas presentándose de este modo pueden pasar por una pelvis bien conformada aunque los dos muslos, ó uno solo esten doblados sobre el vientre, como se ve cada dia.

Las extremidades son quatro dos superiores, y dos inferiores. Cada una de las superiores se divide en hombro, brazo, ante-brazo y mano. El hombro se compone de dos huesos, uno largo situado anteriormente, llamado clavícula, y otro ancho llamado omóplato, situado posteriormente. Estos huesos tienen poco movimiento. Los hombros están á las partes laterales superiores del pecho, y forman su mayor anchura.

El brazo se compone de un solo hueso llamado húmero, el qual se articula por su parte superior con el omoplato. Esta articulacion tiene movimiento á todas partes; no obstante hácia atras no puede moverse hasta tocar á la espina, como lo hace hácia delante con el pecho, hácia abaxo con las costillas, y hácia arriba con la cabeza. Las posiciones que resultan de los dos últimos movimientos son las que tiene en el parto.

El antebrazo se compone de dos huesos largos paralelos entre sí. Estos huesos se articulan con el húmero, y con los de la mano. La articulacion con el brazo tiene los movimientos de flexión y estension. En la flexión el ante-brazo se aplica á la parte anterior del brazo hasta ponerse casi paralelos, y en la estension el ante-brazo solo se mueve hasta ponerse recto con el brazo, y no pasa hácia atras sin que haya fractura, ó luxacion.

La mano se divide en carpo, metacarpo, y dedos. El carpo, y por consiguiente toda la mano se mueve sobre el ante-brazo tanto hácia dentro como hácia fuera hasta formar un ángulo recto, y se disloca si se fuerza mas. El metacarpo se compone de quatro huesos algo inclinados entre sí. Estos huesos se

artículan con los de la segunda fila del carpo, y los primeros falanges de los quatro últimos dedos.

Los dedos son cinco, y cada uno se compone de tres huesos llamados falanges. La articulacion de los primeros falanges tiene movimiento de rotacion, la de los primeros con los segundos, y de estos con los terceros solo les permite doblarse hasta tocar la punta del último á la mano, y extenderse hasta ponerse rectos.

De los dedos el primero se llama grueso, ó pulgar, el segundo índice, ó indicador, el tercero medio, el quarto annular, y el quinto pequeño, ó meñique. El pulgar es el mas grueso, está en la parte interna de la mano, mucho mas arriba que los demas. De los otros quatro el del medio es el mas largo, y el meñique el mas pequeño, y mas exterior.

Las extremidades inferiores se dividen en muslo, rodilla, pierna y pie. El muslo se compone de un solo hueso llamado femur que es el mas largo de toda la máquina. Por su parte superior se articula con la cavidad cotiloides de los huesos innominados. Esta articulacion tiene movimiento hácia todas partes aunque no con la misma extension, pues hácia delante puede doblarse hasta tocar con la rodilla al tronco, quando hácia atras no puede pasar mucho de la rectitud del cuerpo sin dislocarse.

La rodilla se compone de un solo hueso llamado rótula, ó choquezuela, el qual está situado anteriormente sobre la parte inferior del femur, y la superior de la tibia. La articulacion de estos huesos tiene el movimiento limitado á dos partes, que son hácia atras, que es la flexion, y hácia delante que es la extension. En la flexion la pierna se acerca á la parte posterior del muslo hasta tocar con el talón del pie á las nalgas, y en la extension no puede pasar de la rectitud del muslo sin dislocarse.

La pierna se compone de dos huesos largos, desiguales. El mayor está en la parte interna, y se llama tibia, el mas delgado se llama peroné y está ex-

teriormente. La tibia y el peroné se articulan entre sí, y esta articulacion tiene poco movimiento. Ya heinos expuesto los movimientos de la pierna; los del pie con quien se articulan tambien los dos huesos de la pierna son de flexión, y extension; pero ni en una ni en otra puede el pie tocar á la pierna sin dislocarse.

El pie se divide en tarso, metatarso, y dedos. El tarso se compone de siete huesos que tienen un movimiento obscuro. El metatarso se compone de cinco, puestos uno junto á otro, y los dedos son cinco. El que cae hácia el borde interno es el mas grueso, y el externo el mas delgado y mas corto. Los dedos del pie tienen los mismos movimientos que los de la mano, aunque por falta de uso no son tan sensibles. El pie forma con la pierna un ángulo cuyo vértice, que está en la parte posterior, se llama talon.

El feto en general tiene la misma estension desde el vértice á los talones, que desde el extremo de una mano al de la otra, estando todos sus miembros en extension. Por esta razon podremos considerarlo como una cruz, y que como tal podrá presentarse en el parto por qualquiera de los quatro extremos, que son los pies tomados como uno, la cabeza, y las dos manos. En efecto estas son las partes que parecen mas dispuestas á salir primero, si el feto tuviera en extension todos sus miembros, lo qual no es compatible con la capacidad de la matriz. Por esta razon consideraremos al feto como un óvalo, cuyo diámetro mayor es desde las nalgas al occipucio, y el menor de un lado al otro de las caderas, del pecho, ó del cráneo. Esto sentado diremos que el feto saldrá con mas felicidad por los estrechos de la pelvis quando su menor volúmen se presente á ellos, y que será tanto mas difícil quanto mas se presente por el medio de su mayor diámetro.

De esta regla general se deducen las dificultades del parto, y el modo de vencerlas, quando es posible.

Para darse á entender en las relaciones, y hacerse cargo de la parte que el feto presenta, ó se ha-

lla detenida, conviene tener presente la division general siguiente.

El feto, y cada uno de sus partes se consideran divididas en parte anterior, posterior, externa, é interna, ó laterales.

La cara es la parte anterior de la cabeza, el pecho, el vientre, y las partes de la generacion, la anterior del tronco; la rodilla, el empeyne del pie y las uñas las de las extremidades inferiores. El dobléz del brazo, y el dedo pulgar caen á la parte anterior de las extremidades superiores.

El occipucio corresponde á la parte posterior de la cabeza; la espina hasta el ano á la del tronco; las nalgas, la corva, las partorrillas, el talon y la planta del pie, á la de las extremidades inferiores; el codo y el dedo pequeño á la de las extremidades superiores.

Quando la parte es única se le consideran lados, y éstos se llaman derecho é izquierdo. Si son dobles toman el nombre del lado donde se hallan, como las orejas, los brazos, los muslos, &c. que están á los lados de la cabeza, del pecho, y de las caderas.

En las extremidades se considera parte externa, é interna. En las superiores la parte interna es la que mira al tronco, y en las inferiores la que cae hácia la compañera.

Segun esta division, el dedo grueso del pie, el tovillo menos avultado, y el cóndilo mayor de la tibia caen á la parte interna del pie, de la pierna, y del muslo, y siguiendo hácia arriba se encuentra el compañero.

La palma de la mano, el cóndilo mas sobresaliente del humero, y el axíla, ó sobaco, corresponden á la parte interna del brazo.

Por estas señales se conoce qué parte presenta el feto, y en que disposicion, como por exemplo, si presentá un pie fuera de la vulva, se conocerá que es el derecho en que el dedo grueso cae hácia el compañero que está al lado izquierdo del feto. Si el ta-

Ion mira al coxis y los dedos al púbis, el cuerpo del feto vendrá con la cara hácia delante, y el occipucio hácia atrás. Si el talon cae al lado derecho, y los dedos al izquierdo, los brazos se presentarán uno hácia el púbis y otro hácia el sacro; esto es, el derecho hácia delante, y el izquierdo hácia atrás: y al contrario si el pie que está fuera tiene el talon al lado izquierdo de la madre, y los dedos miran hácia el derecho.

A mas de estas señales generales tiene cada parte otras propias, por las que se distingue de las demas, las quales se expondrán quando se trate del modo de conocer por el tacto la parte que el feto presenta al orificio del útero, y al estrecho superior.

Exposicion general del cráneo.

De los huesos que componen el cráneo, el occipital, los dos parietales y los dos temporales le son propios: el coronal, el etmóides, y el esfenóides son comunes al cráneo y á la cara.

Estos huesos que en el adulto están unidos entre sí sin dexar huecos, en el feto se encuentran separados, y algunos divididos, y con vários puntos sin osificar. Los sitios por donde se debian unir son membranosos, é igualmente los defectos de osificacion: estos se llaman mulleras, ó fontanelas, y aquellos suturas.

Las mulleras mas comunes son dos: una anterior, que es la que propiamente se llama mullera, y otra posterior. La anterior la forman el defecto de osificacion de la parte superior del coronal y de los ángulos anteriores superiores de los parietales. La figura de esta mullera es quadrada, dos de sus ángulos los ménos avanzados miran á los lados, y de los otros dos uno hácia atrás, y otro hácia delante, que es el mas prolongado. (I. *fig.* 2.^a lám. 10.)

La mullera posterior la forma el defecto del ángulo superior del occipital, y de los dos superiores posteriores de los parietales. Su figura es triangular, dos de sus ángulos están posterior é inferiormente, y el otro

que es el mas abanzado, hácia delante. (E. *fig.* 2.^a lám. 10.)

Las otras fontanelas son dos anteriores , y dos posteriores. Todas están en las partes laterales. Las dos anteriores las forman el defecto de osificación de los ángulos anteriores inferiores de los parietales , y la extremidad de las grandes álas del esfenoídes. Las posteriores las forman el expresado defecto de los ángulos posteriores inferiores de los parietales , y los ángulos laterales del occipital. La figura de estas quatro fontanelas no siempre es la misma , y la señal mas cierta para distinguirlas es que las unas están delante de las orejas , y las otras detras.

Las suturas principales son cinco , tres longitudinales de adelante atras , y dos transversales , una anterior y otra posterior.

De las suturas longitudinales una está en la parte media del vértice , y se llama sagital ó longitudinal. Esta va desde el ángulo posterior de la fontanela anterior al ángulo anterior de la fontanela posterior , y la forman los bordes superiores de los parietales.

Las otras dos suturas que van de adelante atras están á los lados. Su figura es corva , la convexidad hácia arriba. Esta sutura se llama temporal por formarla el hueso de este nombre y el borde inferior del parietal. Estas suturas se hallan sobre las orejas.

La sutura transversal anterior la forman el coronal y los bordes anteriores de los parietales. Ella cruza la fontanela anterior , de cuyos ángulos laterales sale y termina en las fontanelas anteriores laterales quando las hay.

El borde posterior de cada parietal , y los lados superiores del occipital forman la sutura transversal posterior , llamada landoidea , ó landoídes. Esta sutura pasa por la fontanela posterior , de cuyos ángulos laterales sale y termina en las fontanelas posteriores laterales si las hay.

A mas de estas suturas , cuyo uso es permitir á los huesos que las forman el aproximarse , y aun cargar unos sobre otros : ayuda tambien á lo mismo la sepa-

racion de algunos de los huesos del cráneo. Las mas sensibles son la division del coronal en dos mitades laterales. Esta separacion principia en la raíz de la nariz, y termina en el ángulo anterior de la fontanela anterior. El ángulo superior del occipital , á mas de faltarle una gran porcion por osificar , se halla separado.

Por estas disposiciones , y por la flexibilidad que tienen los huesos del cráneo en el feto, puede la cabeza disminuir sus dimensiones por algun lado, casi como lo hacen las partes blandas , y acomodarse á la cavidad de una pelvis algo menor que la bien conformada, sin que los huesos se disloquen ó se fracturen.

Dimensiones de la cabeza del feto.

La figura de la cabeza del feto se puede considerar como dos óvalos que tienen un extremo comun. La frente es el extremo comun de los dos óvalos , de los cuales uno forma el cráneo , y otro la cara. El óvalo que forma el cráneo está horizontal , y el de la cara vertical , ó perpendicular al horizonte.

Cada uno de estos óvalos es mas abultado por uno de los extremos de su mayor diámetro. El vertical tiene mas ancho el extremo superior , que es la frente, la qual es mas estrecha que el occipucio , que es el extremo posterior del óvalo horizontal.

Como estos dos óvalos tienen un extremo comun, qual es la frente , los extremos mas distantes entre los de ámbos serán la barba y el occipucio , que son los propios de cada uno. Por esta razon para conocer la extension de cada óvalo ó sus diámetros se atenderá á la situacion de cada uno , y al modo como están juntos los dos.

Los diámetros del óvalo horizontal , ó de la parte superior de la cabeza , se distinguen por su direccion en anteroposterior , en lateral, y en vertical. El anteroposterior se mide desde la parte media , ó mas convexâ del coronal hasta lo mas sobresaliente del occipital , que es la apófise transversa externa : como C.C.

fig. 2.^a lám. 10. Este diámetro es el mayor, y tiene 5 pulgadas en un feto bien conformado.

El diámetro lateral va de lo mas convexô de un parietal á la misma parte del otro, como D. D. *fig. 2.^a lám. 10.* Este diámetro tiene tres pulgadas y algunas líneas.

El diámetro vertical va desde la parte media superior del vértice á la parte anterior de los cóndilos del occipital. No hay necesidad de conocer la extension de este diámetro, sino quando la cabeza separada del tronco se ha quedado en el útero; porque en los demas casos la continuacion con el cuello lo hace desproporcionado para salir por la pelvis, á ménos que se presente á su estrecho por su extremidad superior que está en el vértice.

En el óvalo anterior ó vertical que forma la cara, se podian considerar otros tantos diámetros; pero nadie los señala, porque por qualquiera de sus dimensiones que se presente á los estrechos de la pelvis, no puede pasar por ellos si no muda de situacion.

Lo que es esencial considerar es la extension de los extremos de la cara y del cráneo que no están juntos; esto es, la distancia de la barba á lo mas elevado del occipucio, á la qual llaman diámetro obliquo, como A. B. *fig. 2.^a lám. 9.* Este diámetro es mucho mayor que los otros; pero lo hace menor la disposicion que tiene la cabeza del feto para presentarse por su extremo superior, y adelantar mas esta parte, de modo que quando llega la frente á uno de los extremos de los diámetros de los estrechos de la pelvis, ha pasado ya el occipucio, y entónces la extension de la cabeza que corresponde al diámetro de la pelvis, es la que hay desde la frente á la union del cuello con la cabeza, la qual es menor que la del gran diámetro, ó anteroposterior.

De la proporcion que tienen los diámetros de la cabeza del feto con los de la pelvis de la madre, se deduce la facilidad, dificultad, ó imposibilidad del parto, por razon de estas partes; porque si la cabeza es mayor que la pelvis en todos sus diámetros, no podrá sa-

lir por ella si no se deshace. Si la diferencia no es mucha, el parto será difícil y no imposible, porque la cabeza prolongandose por la disposicion que hemos insinuado, disminuirá su grueso, segun hácia donde se necesite, y podrá salir por una pelvis cuyo menor diámetro no tenga ménos de tres pulgadas.

Aunque comparado el mayor diámetro de la pelvis ovalada, que es uno de los obliquos, con el mayor del cráneo, que es el anteroposterior, no haya diferencia, la cabeza del feto no podrá pasar por este estrecho si presenta á su diámetro anteroposterior, que es el menor, el anteroposterior de la cabeza, que es el mayor.

Lo mismo sucederá al pasar por la cavidad de la pelvis, y al salir por el estrecho inferior. Por esta razon la cabeza del feto da un medio cuarto, ó un cuarto de vuelta desde que entra por el estrecho superior hasta que sale por el inferior; pues de otro modo no se presentaría siempre el diámetro mayor de la cabeza al de la pelvis, y se detendria el parto hasta que se volviera la cabeza.

De los movimientos de la cabeza.

Los movimientos que puede executar la cabeza contribuyen tambien para hacer un pronóstico ménos incierto del éxito del parto, y terminar con fundamento el modo de situarla bien quando se presenta mal, sin daño del feto ni de la madre, ó con el menor riesgo de uno ó entrámbos.

La cabeza por su articulacion con la primera vertebra del cuello puede moverse hácia adelante hasta que la barba toque al pecho, y hácia atrás hasta que el occipucio casi toque á la espalda, pues es muy probable que los mas fetos á quienes se les hiciera tocar el occipucio á la espina, moririan.

Los demas movimientos de la cabeza se executan por las articulaciones de las vertebra del cuello, ó por el movimiento general de todo el tronco. Mediante estas articulaciones puede la cabeza dar un cuarto

de círculo de vuelta , de modo que la cara , y el occipucio que están delante y detras se pongan á los lados. Si este movimiento se fuerza mas , parece regularmente el feto.

La cabeza puede doblarse sobre los hombros hasta tocar con ellos las orejas. A mas de estos movimientos que llamaremos simples por hacerse en una direccion sola , tiene los compuestos , como son hácia abajo y hácia un lado , ó bien hácia arriba , y hácia un lado , &c.

Quando la barba se baxa sube el occipucio , y quando éste baxa , aquella sube , y así con qualquiera de estos movimientos se consigue el mismo efecto , que es disminuir el grueso de la cabeza y situarla mejor.

Qualquiera de estos movimientos muda la situacion de la cabeza , y así quando estando en buena situacion se mueve , se pone en mala ; y estando en esta se vuelva á buena moviendola como corresponde.

Quando se dobla hasta tocar con la barba al pecho , se disminuye el grueso de la cabeza , porque la barba y el occipucio se aproximan al centro de la figura. Por esta razon se procura siempre al pasar la cabeza por la pelvis , que la barba esté arrimada al pecho.

El movimiento de la cabeza hácia atras solo es favorable hasta un cierto punto , quando el occipucio sale primero ; porque doblándolo hácia el púbis , ó hácia el coxis , se disminuye el diámetro anteroposterior de la cabeza , y la barba sale sin hacer tanta fuerza contra la horquilla , ó contra el arco de los púbis.

El quarto de rotacion que permite la cabeza sirve para darle este movimiento quando su diámetro mayor se presenta al menor de la pelvis , como v. g. quando el diámetro anteroposterior de la cabeza se presenta al del mismo nombre del estrecho superior de la pelvis , posicion de las peores para el parto ; si se le da un quarto de vuelta á la cabeza , que es lo que puede moverse estando quieto el tronco , se presentará el diámetro anteroposterior al transversal de la pelvis , y saldrá sin dificultad , y mejor dandole solo un medio

quarto de vuelta , porque así se presentará su mayor diámetro á uno de los obliquos.

Lo mismo se debe entender quando la cabeza habiendo pasado sin dificultad el estrecho superior , se detiene en la escavacion de la pelvis , ó en el estrecho inferior por no haber dado la vuelta correspondiente; pues en dándosela saldrá con la misma facilidad que pasó el estrecho superior.

La inclinacion de la cabeza sobre los hombros nunca es favorable para el parto , y así siempre se debe evitar.

A mas de estos movimientos que por sus articulaciones puede executar toda la cabeza , tiene otros en que moviendose solamente algunas de sus partes , se disminuyen sus diámetros todos ; ó unos se disminuyen y otros se agrandan.

Quando por ser la pelvis estrecha en todos sus diámetros comprime toda la circunferencia del óvalo que forma la parte superior del cráneo , éste se alarga hácia arriba , y se disminuyen sus diámetros anteroposterior y lateral á proporcion de la compresion que reciben , con lo qual se facilita un parto , que sería imposible si los huesos de la cabeza del feto y sus suturas no cedieran , como sucede quando están del todo osificados.

En la pelvis deforme por pequeñez del diámetro anteroposterior , si se comprime la cabeza por los lados , ésta disminuye su diámetro lateral juntando los parietales , ó cargando uno sobre otro , segun la compresion , al mismo tiempo suele alargarse el diámetro anteroposterior. Esta disposicion es tanto mas ventajosa quanto las mas veces á un diámetro anteroposterior del estrecho superior , que no permite pasar el lateral de la cabeza , le acompaña uno transversal igual al anteroposterior de la cabeza , ó mayor.

Por la misma disposicion cargando el coronal y el occipital sobre los parietales se disminuye el diámetro anteroposterior de la cabeza , y ésta pasa por donde no podria pasar sin esta disminucion.

Deformidades del feto.

La deformidad del feto se gradúa por lo que sus dimensiones se apartan de las naturales. La longitud de un feto de todo tiempo es de 16 á 24 pulgadas, y no es comun la pequeñez de 16 pulgadas, ni la magnitud de 24.

El peso mas comun es el de siete á ocho libras; no obstante que algunos nacen tan delgados que solo pesan quatro, y otros tan gruesos que pesan doce y mucho mas. La longitud, el grueso y el peso varían segun los países, por lo que la Comadre y el Comadron deben imponerse en el tamaño comun de los fetos del país en que exercen su arte.

La deformidad del feto puede ser en el todo ó en alguna parte. Por su longitud nunca es deforme como se presente por los pies, ó por la cabeza. La deformidad en su grueso puede ser natural ó morbosa. Será natural quando salga tan robusto y grueso que parezca como los de algunos meses de nacidos.

Por conformacion natural hay unos de cabeza mas abultada que lo comun, ya sea en la parte anterior, ya en la posterior, ó en el todo. Otros tienen la espalda muy ancha, y por consiguiente muy apartados los hombros. Estas deformidades solo se conocen quando se puede introducir bien el dedo por el orificio del útero.

La osificacion total de los huesos del cráneo se puede tener por deformidad.

La mutacion de figura y de situacion, el aumento de número, y el defecto de alguna parte son tambien deformidades que quando no ofrezcan dificultades para el parto, dan motivo para engañarse en su posicion; porque si suponemos, como es posible, que el feto no tenga cabeza, ó le falte una pierna, &c. nadie podrá distinguir exáctamente quando se presenta por estas partes. Lo mismo sucederá si donde debia haber eminencias ó cavidades faltan, ó hay cavidad en lugar de

eminencia, ó ésta donde correspondia una cavidad. Por esto se ha de reconocer bien la parturiente ántes de asegurar el éxito de su parto; y quando se dude la parte que se presenta, vale mas callar, y procurar desengañarse, que afirmar lo que se duda.

Entre las deformidades del feto por vicios desde su formacion, son las peores en las que se multiplican la cabeza, ó el tronco, ó bien hay dos fetos unidos por el vientre, la espalda, ó los costados.

Las enfermedades que mas frecüentemente hacen al feto deforme son el hidrocéfalo, y la ascítis. Estas enfermedades no se pueden aun sospechar hasta que se observa la detencion de la cabeza, ó del vientre para entrar en la pelvis.

Del modo de nutrirse el feto.

El modo de nutrirse el feto es un problema que aun no se ha resuelto. Unos aseguran que se nutre por absorcion de las aguas que le circundan: otros que de las aguas expresadas chupandolas con la boca, y tragandolas como hace con la leche despues de nacido; y otros finalmente que de los xugos de la madre que recibe de la placenta, por el cordon umbilical. Todos citan observaciones que destruyen las de los contrarios, porque habiéndose encontrado fetos sin boca (1), sin cabeza (2), y sin cordon (3); de los unos no se puede decir que se nutriran de los xugos que recibian por el cordon que les faltaba; ni de los otros por la boca que no tenian. En los animales que no tienen aguas tan poco se podrá decir que se nutren de ellas por absorcion.

De esto se infiere que el feto puede nutrirse de alguno de los tres modos, y que tal vez lo executará por todos al mismo tiempo. No obstante como los fetos sin boca son raros, y mucho mas los que no tienen cordon, es de creer que comunmente se nutren

(1) Themelius cita uno.

(2) Tom. 1. pag. 7.

(3) Wander Wiel traducido por Planque tom. 2. pag. 320.

de la linfa nutricia que reciben de la madre, y que los otros casos manifiestan los recursos que tiene la naturaleza en la absorcion para suplir por su medio la falta de los caminos por donde se recibe comunmente el alimento.

De la proporcion con que crece el feto.

Parece paradoxa, y es teorema demostrable que el feto crece mas quando chico, aunque parece que crece menos; porque si suponemos que el feto crece con la misma proporcion que el pollo en el huevo, consta por las observaciones de Haller que el incremento del pollo en el primer dia es al del dia 21, en que está para nacer, como 1 á 145.

Si seguimos el cálculo de Mauriceau y de Botal, ó el de Desagulier, el incremento del feto humano en el segundo mes es 48 veces menor que el del mes primero; y del último dia de éste al primero despues de la concepcion como 1 á 300, 300.

Esta teoría no es del todo inútil, pues nos dá ideas del tiempo de preñez, y de las diferencias de síntomas que la acompañan; porque suponiendo que el feto crece mas en los primeros meses, el útero le sucederá lo mismo, y los efectos de su distension deberán ser mas sensibles en el principio por ver esta mayor, y mas pronta.

Sin embargo esta proporcion puede variar como vemos variar el incremento de los niños despues de nacidos, hasta su mayor corporatura, pues no siempre sigue la proporcion comun, y así unos crecen muy poco hasta los 9 ó 10 años, y despues echan todo el cuerpo en 3, ó 4; ó bien al contrario.

EXPLICACION DE LA LÁMINA SEGUNDA.

Figura 1.^a

Esta figura representa un feto con el cordon liado al cuello, y aun brazo, en la situacion que tiene comunmente quando está próximo á nacer.

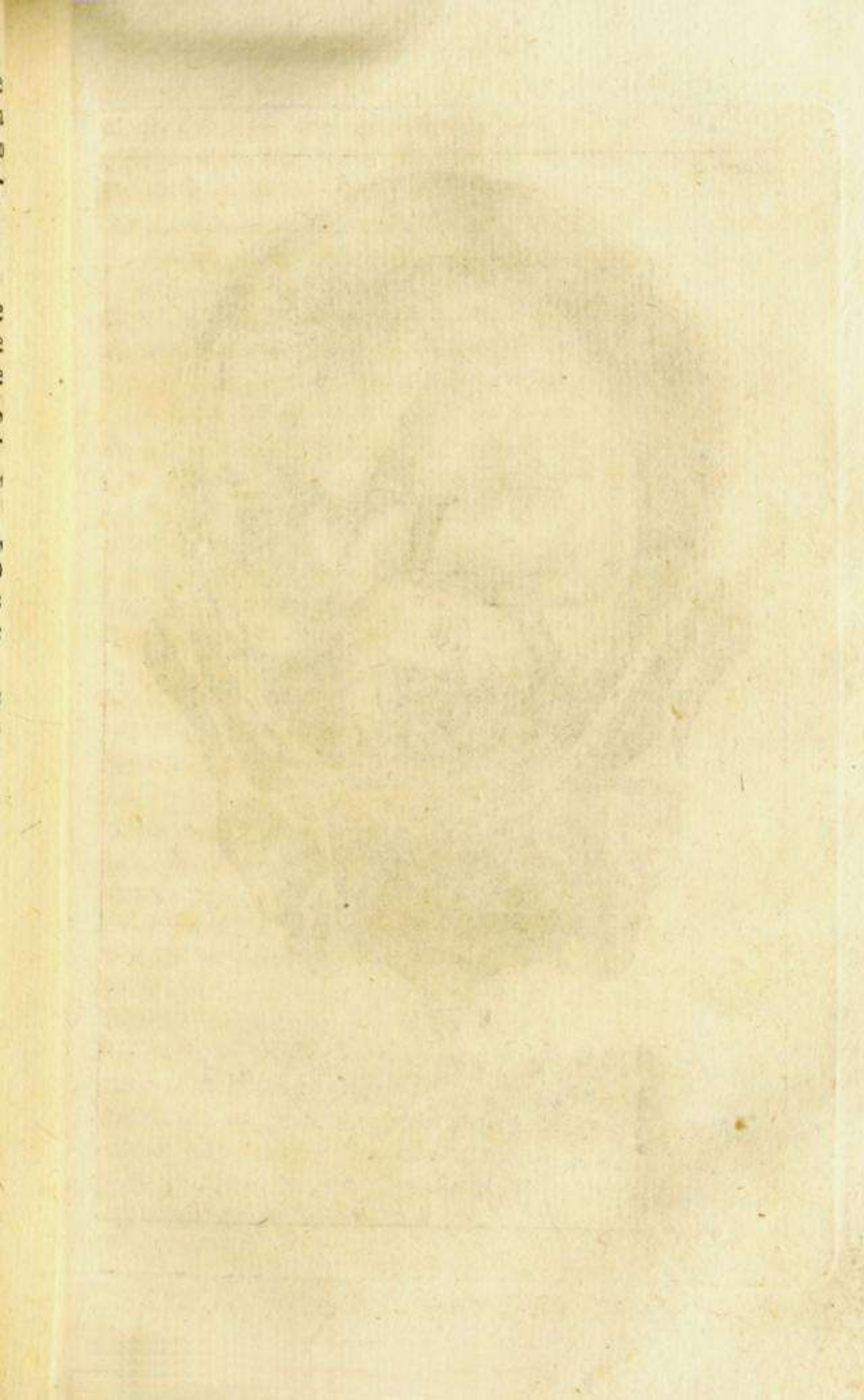

Lam. 2.



fig. 2.

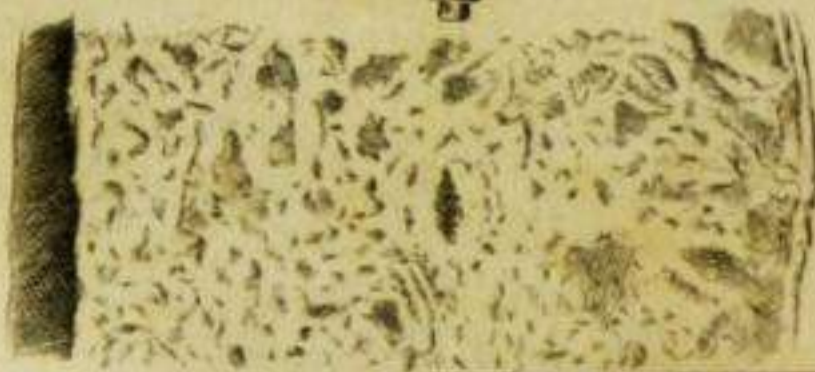

fig. 2.

- A. Lo mas alto de la matriz al fin del embarazo.
- B. B. Lo mas elevado de los ílios.
- C. C. Parte de las cavidades cotiloides.
- D. D. La parte posterior de los ischíos.
- E. El extremo del sacro , y el principio del coxis.
- F. A donde corresponde la extremidad del intestino recto.
- G. G. G. La vagina ensanchada hácia los lados.
- H. El orificio de la matriz con el cuello achatado.
- K. La placenta adherida á la parte superior posterior de la matriz.
- L. L. Las membranas que envuelven al feto.

Figura 2.^a

Esta figura representa una porcion de la membrana desídua.

De la situacion del feto en el útero.

Hasta estos últimos tiempos se habia creido que el feto tenia la cabeza en la parte superior del útero, y que para nacer de cabeza, como es lo mas comun, daba una media vuelta. En el dia de hoy se sabe que la situacion mas comun del feto en los últimos meses es teniendo la cabeza en lo mas baxo del útero que es el cuello. Esto se percibe en las mugeres que se dexan reconocer de pie. En los primeros meses se infiere por analogía que estará lo mismo, pues no es posible conocerlo por el tacto.

De aquí se sigue, que quando el feto no presenta primero la cabeza al orificio del útero, ha mudado su situacion ordinaria; para lo qual se debe suponer una causa particular. No por esto se ha de negar que el feto puede formarse, y conservarse en el útero en qualquiera otra situacion.

De las dependencias del feto.

La placenta , el cordon umbilical , las membranas que envuelven el feto , y las aguas que contienen es lo que se llama las dependencias.

De la placenta.

La placenta es un cuerpo esponjoso , vascular y membranoso , que adherido á la superficie interna del útero , ó á qualquiera otra de la cavidad del abdómen , ó de las vísceras contenidas en ella , establece la comunicacion entre los xugos de la madre y del feto.

La placenta tiene dos superficies , una externa y otra interna. La externa es convexa , y desigual para acomodarse á la figura de la superficie interna de la matriz , y á sus desigualdades. Esta superficie tomará otra figura quando la á que se adhiere no sea cóncava.

Inyectando la placenta por los vasos del cordon umbilical , se observan en su superficie externa los extremos de muchos vasillos tinturados del color de la inyeccion , cuyo conjunto se asemeja por su número y finura á la superficie del terciopelo , ó felpa , largos.

La superficie interna de la placenta es lisa y cóncava. Comunmente salen de su parte media los vasos sanguíneos que llevan y traen la sangre al feto. Estos vasos son dos arterias y una vena bastante gruesa, (e e e Lám. 3.^a Fig.^a 2.^a) por lo que en el sitio donde se introducen , en la placenta , forma cada una su eminen-
cencia proporcionada. Cada uno de estos vasos se divide en tres , y estos en muchos otros , los quales van en forma de rayos , quando la placenta es circular , ó se prolonga mas hácia el lado mas largo , si no es redonda.

Los vasos sanguíneos forman la mayor parte de la substancia de la placenta. Tanto ellos como el texido

celular que los une, y las membranas que los cubren son mas frágiles que los de las demas partes. No se ha demostrado si la placenta es sensible; pero consta que tiene vasos linfáticos.

La placenta se adhiere al útero acomodándose mutuamente las eminencias de la una en las cavidades del otro. Esta adherencia la fortifican las fibras de la membrana desídua que pasan de la matriz á la placenta en toda la circunferencia de la adhesion. Por esta razon no se deshace la adherencia de la placenta mientras dura la proporcion entre las eminencias y las cavidades respectivas, y no se rompen las fibras de la membrana desídua que la fortifican.

La placenta comunmente es circular, y tiene de 6 á 7 pulgadas de diámetro, y cerca de una de grueso en su centro que es la parte mas gruesa.

La placenta puede adherirse á qualquiera parte de la superficie interna de la matriz, aunque lo mas comun es adherirse al fondo; no pocas veces á qualquiera de los lados, y rara vez á su cuello. No se conoce su implantacion ántes que salga; porque la inclinacion del útero, que algunos tienen por señal de estar adherida en aquel lado, puede provenir tambien de la conformacion de la matriz, de la menor resistencia de las partes continentes, y de la costumbre de inclinarse, y acostarse siempre sobre el tal lado.

Despues que la placenta ha salido, se infiere el lugar de su adherencia por el sitio en que se han roto las membranas, pues debiendo estas romperse frente del orificio del útero, y hallándose éste frente del fondo, quando la placenta se halla adherida á él, las membranas se romperán en el centro; y quanto la rotura se acerque mas á la circunferencia de la placenta tanto mas cerca del cuello se hallaba adherida, y en el cuello mismo quando para que salga el feto se ha roto la placenta en su centro, y las membranas salen enteras.

Las aguas sirven tambien para mantener la placenta adherida, y así luego que éstas salen se debi-

lita la adherencia , porque falta el cuerpo que la sostenia en parte , y ademas se disminuyen las desigualdades de la superficie del útero por su retraccion.

Luego que se desprende la placenta , el feto perece si tarda en nacer , y á la madre sobreviene una hemorragia que dura mientras no sale todo el contenido en la matriz para que pueda retraerse y disminuir los vasos , y los senos por donde sale la sangre. Algunas veces la adherencia de la placenta es tan fuerte que no es posible separarla sin riesgo de interesar la matriz.

EXPLICACION DE LA LÁMINA TERCERA.

Figura 1.^a

Esta figura representa una placenta doble.

- B. B. Las membranas.
- C. C. El tabique , ó la division que forma la separacion de las dos placentas.
- D. D. Los cordones umbilicales.
- E. Especie de nudo que suele formar el cordon quando es largo.

Figura 2.^a

Esta figura representa una placenta simple.

- A. A. La placenta.
- B. B. B. Las divisiones de las arterias , y de la vena umbilicales.
- C. C. C. Las membranas.
- D. D. El cordon umbilical.
- e. e. e. Las arterias , y la vena umbilicales que forman la comunicacion entre la placenta y el feto.

La placenta comunmente es única quando el feto lo es tambien ; nó obstante se ha encontrado un solo

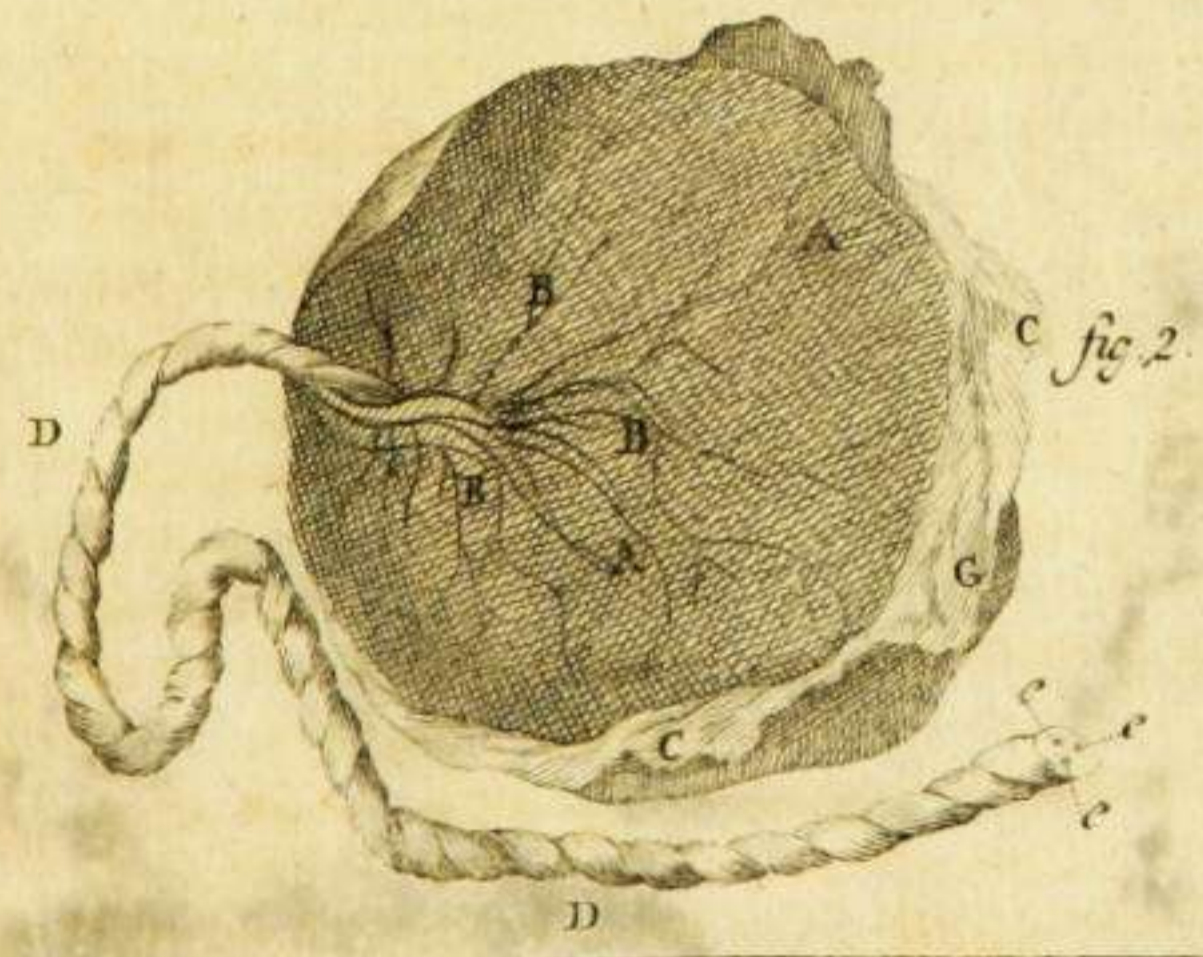
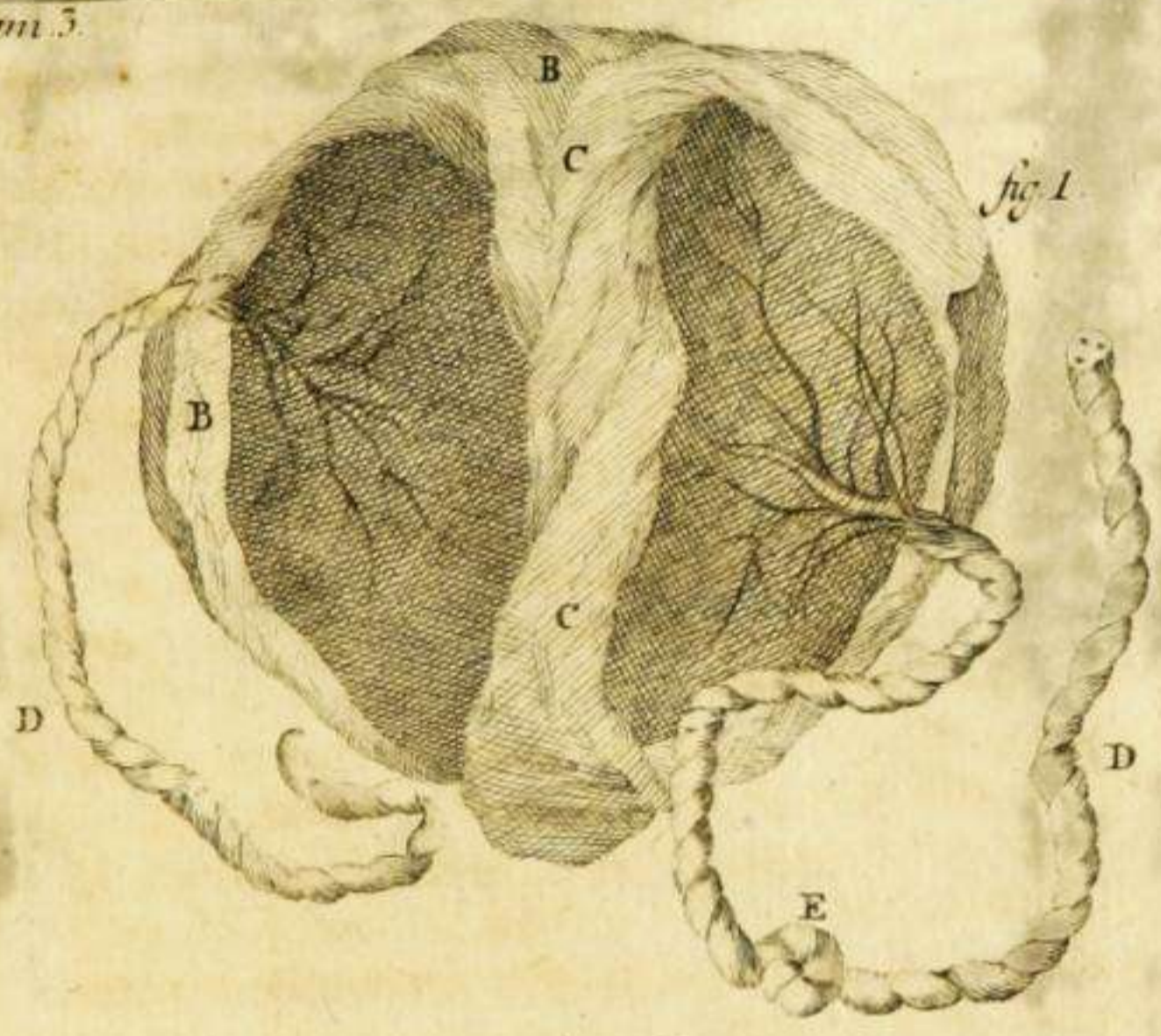



feto á quien correspondian dos placentas pequeñas. (Observ. de Schwencke.)

Quando los fetos son dos, ó mas, suele tener cada uno su placenta; pero lo mas comun es que las placentas esten unidas por un lado, y este sirva para formar parte de cada uno de los receptáculos que contiene á un feto, y á sus aguas, sin que las del uno comuniquen con las del otro (como C. C. Lám. 3.^a Fig. 1.^a). Alguna vez los dos fetos tienen un receptáculo y unas aguas. Hasta ahora solo consta de 5 placentas unidas con 5 cordones que correspondian á igual número de fetos.

La placenta es un cuerpo extraño, y como tal debe salir enteramente; por esto luego que haya salido se ha de exâminar si sale entera.

Se debe desterrar como una supersticion la precision de conservar la placenta, y observar sus mutaciones; el quemarla, &c. que acostumbran hacer en algunos pueblos, como medio de predecir, ó evitar las malas resultas del parto, la abundancia de leche, &c.; pues una vez fuera del cuerpo nada puede influir en él, si no por la via de la imaginacion.

La placenta sirve para establecer la comunicacion entre la madre, y el feto, para servir de punto fijo á las contracciones de la matriz en el parto, y para suplir con su circulacion la que el feto por no respirar dexa de hacer en sus pulmones.

La analogía entre la circulacion de la placenta, y la pulmonar, y que la comunicacion entre el feto y la madre no es directa, lo manifiesta el que sacando un feto inmediatamente despues de haber muerto la madre de una hemorragia, se halla aun vivo, lo qual no sucederia si el no tuviera su circulacion particular, pues á ser comun la de la madre, debia morir quando menos al mismo tiempo que ella.

Mas, quando la placenta sale ántes, ó al mismo tiempo que el feto, estándo este vivo, se siente que la sangre pasa á la placenta y vuelve al feto; pues si se comprime el cordon umbilical, las arterias se hinchan del lado del ombligo, y la vena del lado de

la placenta. Esta circulacion es mas sensible en las primeras respiraciones; pero cesa luego.

Si como hemos supuesto el feto se nutre de la linfa materna, esta entrará primero en las venas de la placenta; en lo que parece imita la naturaleza en el feto lo que se observa en los adultos, esto es que la materia de su alimento va primero á la vena subclavia.

Del cordon umbilical.

El cordon umbilical se compone de dos arterias y una vena que van desde la placenta al ombligo del feto. Estos tres vasos estan liados entre sí, casi al modo que los hilos de una cuerda, sujetos por el texido celular y la gordura que se contiene en sus celdillas. Alguna vez se compone de una vena y una arteria tan gruesa como la vena. Las membranas que envuelven al feto, cubren tambien el cordon umbilical, y lo fortifican.

Los vasos del cordon umbilical tienen el uso contrario al de estos mismos en las demas partes. Las arterias llevan la sangre del feto á la placenta, y la vena conduce la sangre de la placenta al feto, y la lleva al seno de la vena porta, y á la cava inferior por el conducto llamado venoso, el qual se cierra despues que nace y respira la criatura. Este conducto sale algunas veces del seno de la vena porta.

En los brutos sale por el ombligo otro conducto que viene de la vexiga de la orina, al qual llaman el uráco. El uráco no se halla en los fetos humanos, sino rara vez; pero en su lugar se ha encontrado muchas veces una vexiguilla que se abre en la membrana que envuelve el cordon cerca del ombligo.

El cordon umbilical tiene comunmente de tres á quatro líneas de diámetro, y de un pie, á pie y medio de largo. Estas dimensiones varian, aunque la longitud mucho mas que su grueso, pues á veces se prolonga tanto que da varias vueltas al rededor del cuello, ú otra parte.

En el cordon umbilical se han encontrado nudos formados por todos sus vasos, lo qual solo puede verificarse en un cordon bien largo. Estos nudos verdaderos son raros, y nunca se han hallado tan apretados que impidiesen la circulacion.

Lo mas comun es, que la gordura del texido celular que envuelve los vasos del cordon, forme pelotones semejantes á los nudos, y que aun impidan como ellos la circulacion.

Los vasos mismos dan vueltas unos á otros que parecen nudos (como E. lám. 3^a. fig. 1^a). Todos los tres vasos plegados y sujetos por el texido celular forman asas que se confunden con los nudos.

Se cree que quando el cordon se halla liado á alguna parte, esto ha sucedido despues de formado el feto por vueltas que ha dado al rededor del cordon, pues si las circunvoluciones del cordon existieran desde el principio, hubieran estrangulado al feto.

Es muy importante saber que el cordon puede venir liado al cuello, tener nudos, ó ser muy largo, ó muy corto; porque cada uno de estos vicios expone al feto, y aun á la madre, y para libertar á entrámbos se han de tener atenciones particulares á cada vicio.

El cordon umbilical sale del centro de la placenta quando ésta es circular, y de un lado quando es prolongada, siendo indiferente que sea el superior ó el inferior.

Quando hay dos placentas unidas, se comunican los vasos de la una con los de la otra; y así cortado el cordon de la una, debe ligarse para precaver la hemorragia del feto que corresponde á la otra placenta.

El cordon umbilical sirve, como se ha dicho, para la comunicacion entre el feto y la placenta. Quando el feto ha nacido se desahoga la placenta de su sangre por la vena del cordon, lo qual la dispone para que se desprenda. Por medio del cordon ayudamos á la expulsion de la placenta, y por él nos guiamos para conducir la mano y aplicarla sobre la placenta quando es necesario extraerla, por lo que se ha de cuidar no romperlo.

De las membranas.

Las membranas que envuelven al feto y contienen las aguas son tres. La mas externa se llama desídúa porque se cae ó separa del útero. Esta membrana cubre la superficie interna del útero, y reflexa sobre la membrana intermedia envolviendola enteramente. El Doctor Hunter dice que al desprendimiento de esta membrana se sigue precisamente el aborto; pero el Doctor Louder asegura que no siempre es así. Esta membrana se inyecta por el útero, y se puede tener separada de las demas, como la hemos visto en los gabinetes de Londres. Ella se forma tambien fuera del tiempo de la preñez, pues se ha encontrado en algunas mugeres sin estar embarazadas.

Algunos quieren que haya una membrana desídúa fetal, y otra uterina; pero esto no está bien demostrado.

La membrana desídúa se distingue del corion y del amnion en que estas son transparentes, y aquella opaca. (lám. 2.^a. fig. 2.^a.)

Debaxo de la membrana desídúa está la llamada corion. Esta membrana es mas gruesa y resistente que las demas. Ella se compone de muchas láminas de tejido celular aplicadas unas á otras y unidas íntimamente. El corion está tan adherido á la placenta, que no se pueden separar sin romper alguna de ellas.

La membrana interna se llama amnion. Ella es muy fina y lisa en la superficie interna que toca á las aguas y al feto. Los vasos sanguíneos que mutuamente pasan del amnion al corion, y el tejido celular unen estas membranas. El amnion tiene poros exhalantes y absorbentes.

Estas tres membranas forman el saco ó bolsa que contiene las aguas y el feto. La figura de este saco corresponde á la de la matriz que lo contiene.

En las membranas se ha de atender á su facilidad ó dificultad para romperse. Si son muy duras es necesario grandes esfuerzos para que se rompan por sí, lo

qual retarda el parto , ó no se verifica este hasta que el arte rompe las membranas.

Si son delgadas se rompen al menor esfuerzo , y los efectos de su rotura corresponden al tiempo en que se hace. Si se rompen quando el parto no ha principiado, lo retardan, porque falta la lubricidad que dan las aguas á las partes por donde salen, y ha de pasar el feto. Quando se rompen en qualquiera otro tiempo se sigue el aborto.

Las membranas sirven para contener el feto y las aguas, y mediante estas para facilitar la dilatacion del orificio del útero , introduciéndose en él quando aún no cabe parte alguna del feto.

De las aguas.

El verdadero origen de las aguas es incierto , y lo mas probable es que se forman por transudacion de las membranas que envuelven al feto , y por la transpiracion cutánea de éste.

En las aguas se ha de atender á su cantidad , á su qualidad y al sitio donde se hallan : de estos conocimientos se deducen sus usos.

La cantidad de las aguas al fin del preñado es desde un quartillo hasta tres. En los primeros meses siempre es respectivamente mayor , é igualmente su consistencia. Hasta el quarto mes pesan las aguas mas que el feto ; pero desde el expresado mes disminuyen respectivamente á lo que aumenta el feto.

El defecto de la cantidad correspondiente de aguas expone al cordon umbilical á padecer compresiones por la cabeza ú otra parte del feto , especialmente si aquel es largo. Al mismo tiempo la matriz puede ser contundida por los movimientos violentos del feto , y éste puede recibir mejor las impresiones que los agentes externos mecánicos son capaces de hacer sobre el vientre de la madre. Por este defecto puede el feto padecer contusiones , fracturas y dislocaciones con mas facilidad que quando las aguas son muchas.

La cantidad excesiva de las aguas puede causar la rotura de las membranas, y aun de la matriz, si no pueden resistir á su empuge. Quando la distension que causan las aguas excesivas á la matriz no la rompa, la debilita, y aun le hace venir inerte para el parto. El feto que nada en muchas aguas puede mudar de situacion fácilmente, y liarse el cordon umbilical á alguna de sus partes.

Las aguas son por lo comun claras, transparentes, sin mal olor, y de un sabor fastidioso parecido al de las gomas disueltas en mucha agua. Estas qualidades varían mucho, y así se han encontrado amarillas, verdosas, negruzcas, muy espesas y de mal olor, todo lo qual supone alguna enfermedad en el feto, en la madre, ó en los dos.

La mala qualidad de las aguas altera las partes que toca y causa enfermedades cutáneas en el feto, debilidad ó rigidez en las membranas, ó su corrupcion. A mas, si el feto absorbe, ó chupa algun agua, ésta causará en sus humores alteraciones que lo hagan enfermo, y aun suscitarle la muerte.

Las aguas de que hemos hablado se hallan dentro de las membranas que envuelven al feto, tocando la superficie de éste; por lo que les llaman aguas verdaderas, para distinguirlas de otras que se encuentran algunas veces entre el corion y el amnion, ó entre la matriz y la membrana desídua, á las quales llaman aguas falsas.

Las aguas falsas se distinguen de las verdaderas en que son mas claras, y no dan color ni consistencia á los lienzos que se mojan con ellas. Las que se contienen dentro de las membranas, se arrojan luego que éstas se rompen, y así quando se toca que las membranas no están del todo rotas, las aguas que salen pueden venir de entre el corion y el amnion, ó de entre la matriz y la desídua; aunque estas últimas se derraman regularmente poco á poco algunos dias ántes, y las otras en el acto mismo del parto.

Las aguas falsas, aunque son una enfermedad, no ne-

cesitan de remedio , porque se quitan con el parto , el qual facilitan derramandose ántes , lubricando las partes , y dando lugar á la matriz para contraerse.

Las aguas verdaderas hacen que las membranas se acomoden á la matriz , que ésta se ensanche igualmente sin violencia , pues la fuerza que le hace distenderse la comunica un flúido : al mismo tiempo evitan que la matriz comprima al feto , y lo mate quando es pequeño. Por esta causa se sigue el aborto á la rotura de las membranas.

El feto puede moverse con facilidad en medio de las aguas ; y aunque sus movimientos sean algo fuertes , no molestan á la madre llegando á ella moderados por las aguas , y por las membranas : por igual razon las impresiones de los agentes externos en la madre hacen menor impresion , ó ninguna en el feto.

El feto sostenido en parte por las aguas , y éstas por toda la superficie de la matriz , no exerce toda la fuerza de su peso en la parte mas baxa de esta entraña , lo qual podria causar el aborto , ó la mala conformacion del feto , estorvándole el que creciera libremente en todas direcciones.

Las aguas entrando con las membranas en el orificio del útero , forman una cuña suave , pero que ayuda á dilatarlo hasta que las membranas se rompen , y las aguas derramándose lubrican los conductos por donde ha de pasar el feto , que es otro de sus usos. Finalmente las aguas pueden servir de nutrimento al feto , especialmente en los principios de su formacion.

Del parto y sus diferencias.

El parto es la salida de uno ó mas fetos y sus dependencias , ó bien de las molas de las partes donde se han formado. Quando estos cuerpos salen por las fuerzas propias de la muger se llama expulsion , y extraccion quando salen tirando de ellos.

El parto tiene varios nombres correspondientes á otras tantas divisiones y subdivisiones. Por su naturaleza,

ó por el modo con que se termina se llama natural, laborioso, y contranatural. Por el tiempo que dura, ligero y pesado. Por el tiempo de preñez en que se verifica, se divide en aborto, parto anticipado, prematuro, de todo tiempo, y retardado. Por lo que se parece se dice ser verdadero ó falso.

Parto natural es en el que el feto se arroja hasta fuera de la vulva por los esfuerzos de la parturiente, sin mas auxilios de otra persona que los comunes en tales casos, como son el esforzarla, sostenerla, situarla del modo menos incómodo para ella, y mas fácil para la salida del feto, recoger la criatura para que no caiga en el suelo, y tal vez se rompa el cordón, ó se desprenda la placenta ántes que se contraiga la matriz.

Parto laborioso es el que no puede terminarse sin el socorro de la mano de otra persona aplicada al feto, á las membranas, ó á la placenta.

Parto contranatural llamaremos únicamente al que el feto se ha de hacer pedazos para sacarlo, ó se han de hacer aberturas preternaturales ó artificiales por donde salga.

Parto ligero es el que se executa en menos de doce horas desde que principian los dolores hasta que salen las pares ó placenta, y pesado el que tarda mas.

Quando el feto aunque nazca vivo no es capaz de vivir, se llama aborto; pero si es capaz de vivir no habiendo cumplido los siete meses, se dice parto anticipado. El parto que se executa desde los siete hasta los nueve meses se llama prematuro: el de nueve meses de todo tiempo, y el que pasa de nueve meses tardío, ó retardado.

El parto en que lo que se arroja ó se saca es una mola se llama falso, y verdadero quando es una criatura.

Algunos de estos partos tienen divisiones particulares, ó comunes á algunas especies.

Como el parto natural, el laborioso, y el contranatural pueden ser de una ó mas criaturas, y estas nacer vivas ó muertas, y verificarse á los siete ó mas meses.

El parto laborioso se subdivide en manual é instrumental. El primero es en el que con la ayuda de la mano bien aplicada se termina , y el segundo necesita á mas de algun instrumento.

Del parto natural.

No es fácil determinar los límites del parto natural, pues se han visto nacer fetos bien conformados en situaciones que no se pensára ; no obstante los casos particulares no hacen regla general , y así se podrá pronosticar que el parto se efectuará con los esfuerzos maternos si el feto presenta al orificio del útero y á los estrechos de la pelvis los pies , las rodillas, las nalgas, y la cabeza en ciertas posiciones : si el feto ó la madre están bien conformados : si esta tiene las fuerzas correspondientes , dolores verdaderos , y los esfuerza en tiempo oportuno : si no padece hemorragias , convulsion , astma , apoplexía ú otra enfermedad que la debilite ó impida el ayudarse : si las partes blandas que se han de dilatar para dar paso al feto están en estado de sufrir esta mutacion sin romperse : si el orificio no está muy obliqüo ; y finalmente si continúan los dolores verdaderos.

El conjunto de estas circunstancias , y el grado de perfeccion de cada una hacen al parto natural ligero ó pesado , sin que el uno sea siempre mejor que el otro, y así unas veces conviene retardar los ligeros , y nunca se han de violentar los pesados.

En general tardan mas en parir las primerizas , y tanto mas quanto es mayor la edad en que se hacen embarazadas. Algunos dicen que cada parto dispone á la muger para que los siguientes sean mas pronto. Esta proposicion puede ser cierta hasta un cierto número de partos ; porque en siendo demasiados , poco importa que las partes que han de ceder á las fuerzas expulsivas ofrezcan menor resistencia , si éstas se disminuyen quizá mas.

Entre las primerizas tardan mas en parir las de fi-

bra rígida, las melancólicas, y las encogidas, apocadas ó de poco espíritu: las unas por la dificultad con que ceden sus partes, y las otras por el miedo que tienen.

La mucha gordura, y la hinchazon de los labios retardan tambien el parto porque disminuyen la cavidad por donde ha de salir el feto; y porque la gordura no las dexa esforzar los dolores, y sus fuerzas expulsivas no son las mayores.

La mayor capacidad de la pelvis en las mugeres robustas es causa de los partos muy ligeros, si el orificio del útero cede pronto, pues si tarda en dilatarse suele salir el útero con el feto.

Para conocer estas disposiciones, y remediar los efectos que de su falta pueden resultar, es necesario saberlas distinguir y reconocer por el tacto.

Del modo de tactar, y de lo que se puede conocer por medio de esta operacion.

Aunque el tacto es el sentido menos expuesto á engañarse, y aunque las puntas de los dedos de las manos tienen el tacto mas delicado, es necesario acostumbrarse á tactar, y conservar las manos suaves para engañarse menos en lo que se toca, y no lastimar.

Tactar ó reconocer una muger es exâminar el estado de las partes internas de la generacion á donde pueden llegar los dedos ó la mano.

Este reconocimiento se hace ántes de la preñez, en el preñado, en el parto, y despues. Unas veces se executa introduciendo un dedo solo, otras dos, y otras toda la mano. Tambien se reconocen las mugeres con las manos aplicadas al exterior, ó bien con la una por defuera, y la otra por dentro.

El que ha de reconocer debe hacerse cargo de lo que necesita averiguar para determinar el modo en que ha de situar la muger, se ha de colocar él, y qué parte de la mano deberá emplear.

Las mas veces es indiferente que la muger esté en

pie, arrimada á la pared, de cara como se hace en todos los cursos de París, ú de espaldas como acostumbra los Ingleses, ó bien sentada en el borde de una silla, ó de la cama, ó acostada boca arriba que es como se practica entre nosotros. Para esta manobra no hay necesidad de luz, ni de descubrir parte alguna, ni aun ver la cara, y así á las mugeres, que lo reusan se han de tratar con la mayor honestidad.

Antes de introducir el dedo ó la mano se cortarán bien las uñas sin dexarles picos que puedan lastimar. La parte que se ha de introducir se untará con algun mucilágo, ó goma disuelta, y en defecto del mucilágo se hará con manteca, ó aceyte que no esten rancios.

Preparada ya la mano, y situada la muger, para exáminar el estado de la vagina, del orificio y cuello del útero, basta introducir el dedo indicador de qualquiera mano con tal que el operador se ponga al lado de la mano que quiere emplear. Esta libertad es buena para los que tienen desigual el tacto de cada mano, pues pueden hacer el exámen con la en que tienen mas confianza.

Antes de introducir el dedo en la vagina se apartan suavemente los labios, y en tocando el orificio de la vagina se introduce la punta apoyando la yema para que la uña no lastime, de este modo se va adelantando siguiendo la direccion de la vagina hasta llegar al orificio y al cuello del útero. En tocando estas partes se dan una ó mas vueltas al rededor de ellas, se retira el dedo un poco y se vuelve á tocar hasta asegurarse del estado de la parte que se va á reconocer. Luego que se ha exáminado á satisfaccion se retira y saca el dedo con las mismas precauciones que se introduxo.

El dedo no se puede introducir mas que hasta que el inmediato toque al arco de los púbis si se introduce por delante, ó hasta la horquilla si se ha introducido por detras. Los dedos que se dexan fuera se doblan hasta que forman un ángulo casi recto con el

que se ha introducido , el qual alcanzará tanto mas quanto esté mas extendido. Si aun de este modo no se alcanza al orificio del útero , se comprime sobre el empeyne para que baxando un poco se pueda tocar. Esta compresion solo se puede hacer quando la muger no está embarazada , ó se halla en el principio de su embarazo.

Quando no se intenta medir los diámetros de la pelvis , no hay necesidad de introducir dos dedos con el fin de alcanzar mas , pues esto no se verifica si los dedos guardan la proporcion regular.

Para reconocer la altura del orificio del útero conviene hacer el reconocimiento quando la muger tiene el tronco derecho , y despues estando acostada , ó al reves.

Lo que se puede conocer con un dedo es la imperforacion de la vagina , ó del orificio del útero , la figura , la consistencia y la altura de su cuello , las úlceras , y los tumores de estas partes , ó de las contiguas ; la rotura de la vagina , del orificio del útero , ó del cuello ; la adherencia de la placenta al orificio del útero ; la salida y rotura de las membranas ; la parte que presenta primero el feto ; la altura de la sínfisis de los pubis ; si los dolores son verdaderos , y los progresos del parto.

Con un dedo introducido en la vagina hasta tocar el útero , y la otra mano sobre el vientre se conocen los movimientos del feto , si la cabeza se halla en lo inferior , si las aguas son muchas , si el feto está fuera del útero , &c.

Para hacer esta operacion se ha de cuidar que al tiempo que se empuja hácia arriba con el dedo que está dentro , la mano que se halla sobre el vientre esté aplicada sobre el sitio á donde corresponde el fondo del útero para percibir la impulsion que se ha hecho con el dedo , el qual deberá estar aplicado al cuello quando la mano empuje hácia abaxo el fondo. Estos movimientos se alternan para satisfacerse mejor.

Con un dedo introducido en la vagina , y otro ú otros por el ano , se conoce , y se procura remediar la retroversion del útero.

Para medir los estrechos de la pelvis, ó para sacar alguna parte del feto de la pelvis, ó la placenta de la vagina, es necesario introducir dos dedos quando menos. El dedo indicador y el del medio abiertos en forma de compas hacen el uso de este.

Para introducirlos se pondrán de modo que el dedo indicador como el mas corto apoye la uña sobre la yema del de en medio, y éste se introducirá primero dirigiendolo hácia el sacro. En tocando la parte superior de este hueso se va separando el dedo indicador graduadamente hasta tocar con la punta lo mas alto de la parte interna de la sínfisis de los púbis, estando la punta del otro tocando al sacro. En tocando las partes expresadas, y hecho juicio de la abertura, se sacan los dedos, y puestos tan abiertos como se hizo juicio que estaban quando sus puntas tocaban á las partes expresadas, se mide la distancia que hay desde la parte externa del uno á la del otro, que son las que tocaban lo interior de la pelvis.

Si los dedos no son bien largos no pueden servir para medir un diámetro de 5 pulgadas; pero conociendo que los dedos se apartan mas de quatro pulgadas, y que no llegan á los extremos de los diámetros, se infiere que distan mas que los dedos, y esto basta para conocer que la pelvis puede dar paso á la cabeza del feto.

No siempre se pueden medir los diámetros sin violentar la vagina, lo qual es muy sensible á las mugeres fuera del tiempo del parto, por lo que quando el apartar los dedos con violencia causa mucho dolor, no se continuará una maniobra que no es de absoluta necesidad hasta que llega el parto.

Para sacar con dos dedos la placenta, se procura que estos la cojan entre sus puntas como quien tira un pellizco; para esto se prefieren el dedo indice y el pulgar quando se halla donde este alcanza.

El introducir toda la mano siempre es muy sensible, y así no se debe intentar esta operacion sin mucha necesidad. Para executarla debe estar la muger

acostada de espaldas, ó sobre un lado, ó sentada en la silla de parir, de modo que los muslos esten apartados en una media flexión, é igualmente las rodillas. Si se teme que no se ha de estar quieta se procura que dos ayudantes mantengan las rodillas, y otros el tronco.

Untada la mano y situada la muger, se forma con la mano una especie de cono cuyo vértice sea la punta del dedo del medio. Las uñas de los dedos indicador y anular se apoyan contra la yema del de en medio; el pulgar se mete entre el indicador y el anular, y éste defiende la uña del meñique. En esta situación se comienza á introducir el dedo del medio, y sucesivamente los demas segun su longitud, no empujando directamente y á toda fuerza, sino adelantando un borde y despues el otro. Al introducir la mano se cuidará que el borde formado por el índice caiga hácia el púbis y el del dedo pequeño hácia el coxis.

Si la mano ha de entrar en la matriz se observará el mismo órden que al introducirla en la vagina.

Con las dos manos aplicadas sobre el vientre, se perciben los movimientos del feto; se distingue la hidropesía del embarazo; se determina el volúmen y la altura del útero; se reconocen las hernias, y los tumores de las vísceras, &c.

Para esta maniobra no es necesario untar las manos, y puede executarse estándo la muger en pie, ó costada. En la hidropesía se golpea con la una mano en un lado del vientre teniendo la otra aplicada al lado opuesto para sentir el movimiento que toman las aguas con el golpe de la otra mano. En los demas casos se procura coger entre las manos el útero, tumor, &c. hasta determinar su volúmen, situación, consistencia y movilidad.

Para medir la capacidad de la pelvis se han construido varios instrumentos llamados por su uso medidores de la pelvis, *pelvimetros*. La construccion de todos estos instrumentos es como la de los cartabones

con que toman la medida de los pies los zapateros. Estos instrumentos, aunque algo mas exáctos que los dedos, suelen causar distensiones, escoriaciones y aun heridas en la vagina. A la verdad la medida justa de los diámetros de la pelvis solo se puede tomar en los cadaveres. Todos los dias se ve que de quatro sugetos que midan una pelvis, por maravilla convienen dos en la medida, y si por desgracia muere la muger y se toma la medida en el cadaver, se ve que todos se han engañado en mas, ó en menos. No obstante no hay otros modos de acercarnos al conocimiento de estas partes, sin el qual no se puede hacer el juicio racional en que se han de fundar nuestras determinaciones, para dexar el parto á la naturaleza, ó ayudarla, y con que medios.

Modo de calcular por el volúmen exterior la cavidad de la pelvis.

Las mugeres que no han perdido la virginidad tienen derecho á no dexarse tactar, y como muchas veces las Señoras de la primera gerarquía, y las que tienen alguna deformidad desean saber si probablemente podrán esperar tener sucesion, y parir sin exponerse al riesgo de las grandes operaciones de que mueren las mas, es preciso exâminarlas por defuera para dar una respuesta fundada, pues dependerá de ella el casarse ó no una Señora, y de esto la continuacion de una casa, ó el extravío de un estado.

Las observaciones hechas en mugeres vivas y sanas, y despues en sus cadaveres han manifestado que hay una cierta proporcion entre el volúmen exterior de las caderas y la eavidad de la pelvis, y así conociendo aquel, se deduce ésta.

Para tomar la medida exterior se han hecho compases apropósito, y en su defecto se puede tomar con las manos. El habito adquirido tocándolas primero en toda la circunferencia de la pelvis, y reconociéndolas despues por la vagina, es las mas veces suficiente

para hacerse cargo si por su estructura la muger podrá parir, si no es contrahecha en el tronco, aunque sea coja, ó defectuosa en los extremos, pues las deformidades de éstos no influyen directamente en el parto.

Aplicando un extremo del compas, ó las puntas de los dedos de una mano sobre el empeyne, y el otro extremo del compas, ó las puntas de los dedos de la otra mano sobre la parte mas convexá del sacro, y marcando la distancia de los extremos del compas, ó de las puntas de los dedos, se conoce la longitud exterior del diámetro anteroposterior del estrecho superior, del qual se han de rebaxar tres pulgadas en las mugeres delgadas para deducir la longitud del expresado diámetro; y así quando por defuera tiene siete pulgadas por dentro tendrá quatro. Si la muger es gruesa, se rebaxa algo mas conforme lo que se hace juicio que avulta la gordura.

Tomada del mismo modo la medida desde la parte lateral inferior de los ilios, y rebaxando de ella de $3\frac{1}{2}$ á 4 pulgadas, se sabe la longitud del diámetro transversal, aunque éste rara vez impide el parto quando el feto se presenta bien.

La medida de los diámetros del estrecho inferior es fácil de tomarse con los dedos.

Tomadas bien estas medidas, no pueden ser grandes las equivocaciones, si los púbis no forman algun ángulo muy sobresaliente, lo qual se conoce ápenas se tocan, é igualmente la subintracion de los ilios, ó los perosarcoides de las fructuras.

De las causas del parto.

Las causas remotas del parto se puede afirmar que obran estimulando las fibras musculares para que se contraigan; pero no se ha determinado hasta ahora si la causa estimulante es la distencion de la matriz, el peso, ó los movimientos del feto irritado por las aguas, ó por faltarle el alimento correspondiente. Lo

cierto es que ninguna de estas causas sola es precisamente la que estimula para el parto, pues este se verifica quando falta alguna de ellas.

La matriz que conteniendo dos, ó mas fetos no se estimula hasta los nueve meses para arrojarlos, no es creible que dilatándose menos quando contiene uno solo, no tarde mas en sentir el estímulo de la distension, y con todo el parto no pasa de los nueve meses. Lo mismo se dirá del peso, y de la falta de alimento.

Un feto muerto no puede hacer movimientos que estimulen para el parto.

Sea qual fuere la causa remota; los dolores que preceden, y acompañan al parto manifiestan que éste se executa por la contraccion de fibras musculares, y solo puede dudarse si las fibras que se contraen son las de la matriz, las de los vasos sanguíneos, ó las de los músculos del abdómen, y del diafragma solamente. Pero suponiendo que todas son capaces de contraccion, y que la causa es comun, debemos creer que todas obran de concierto, y podremos dividir las, como en los demas movimientos, en unas que empiezan la expulsion, otras que continúan y dirigen la accion de las primeras, y otras finalmente que la terminan.

El diafragma, y las fibras del fondo de la matriz contrayéndose empujan el feto hácia abaxo; pero esta accion sería inútil si los músculos del abdómen y las fibras del cuerpo de la matriz contrayéndose al mismo tiempo no dirigieran y esforzáran el movimiento de las otras hácia abaxo.

El sitio donde comienzan los dolores verdaderos, la direccion que siguen, y donde terminan, confirma este modo de concebir la expulsion del feto. En efecto los dolores verdaderos deben comenzar hácia los lomos, seguir por la parte anterior del vientre, descendiendo hasta el empeyne, para terminar en la pelvis.

La razon conoce que si se invierte este órden, ó

sucesion de los dolores, los efectos serán opuestos; y esto mismo manifiesta la experiencia, pues quando la contraccion del cuello del útero se antepone, ó es mas fuerte que la de las demas partes no se verifica el parto. Mas, es constante que en el tiempo del dolor sube muchas veces la parte del feto que se presenta primero, lo qual no puede concebirse, ni explicarse de otro modo mejor que suponiendo mas fuerte la contraccion de las fibras inferiores, ó del cuello de la matriz. Esta explicacion coincide con la de los dolores falsos, y manifiesta por qué varian el principio, la continuacion, y terminacion del parto; por lo qual no solo son inútiles sino dañosos.

A todas estas fuerzas reunidas ayuda la situación de la parturiente y del feto. Por esta razon quando la matriz está inclinada, ó el feto mal situado son en vano las fuerzas expulsivas, y el parto dexa de efectuarse quando estas faltan.

Estas nociones sirven de guía para conocer los dolores verdaderos, quando la muger los esfuerza, y el modo de avivarlos si son flojos.

De las señales que anuncian el parto.

La naturaleza va disponiendo á la muger para el parto, y estas disposiciones son las señales pronósticas de esta funcion. Hemos dicho que al fin del embarazo baxa el vientre, y á esto se sigue que la respiracion es mas libre, que el vientre se inclina mas hácia delante, el peso sobre el empeyne aumenta, la muger orina con mas freqüencia, y necesita inclinarse mas hácia atras para andar. Estas son las señales que han tenido algunos por patonomónicas de que el feto da una media vuelta para nacer de cabeza. Si esto fuera así, solo se observarían estas mutaciones en los partos en que el feto nace de cabeza; luego si se observan en todos no es la causa la volteada.

A estas mutaciones siguen, ó acompañan otras que igualmente anuncian un parto próximo. Obrando mas

el peso del feto sobre el cuello del útero , este disminuye su volúmen , sus paredes se adelgazan , y acomodándose á la figura de la cabeza del feto , en lugar de formar una eminencia , se pone llano é igual. Al mismo tiempo se dilata el orificio.

La compresion de la cabeza del feto sobre los vasos es mayor estando el vientre mas baxo é inclinado hácia delante , y por consiguiente se aumentará la hinchazon edematosa , y la secrecion del muco vaginal: por esto la excrecion de este muco , y la hinchazon de las partes externas de la generacion son mayores quando la muger se halla próxima al parto.

A esto acompañan algunos dolores ligeros , y de poca duracion si son fuertes. Algunas suelen tener estos dolores á la entrada de cada mes , y en la del noveno pueden confundirse con los del parto , de los quales se distinguen por su duracion , por su fuerza , por su direccion , y porque no causan mutacion en el orificio del útero.

Por su duracion y fuerza nunca duran tanto , ni son tan fuertes como los del parto : ellos cesan regularmente con la quietud , y tardan mucho en volver. Por su direccion ordinariamente comienzan en la parte anterior é inferior del vientre , y terminan en la posterior ; y aun quando principian en los riñones y se dirigen hácia el empeyne , tocando con el dedo el orificio del útero , éste se mantiene cerrado como estaba ántes.

Estos dolores acompañados de las demas señales se pueden tener por de un parto próximo ; pero se ha de procurar calmarlos , y en lugar de aconsejar á la muger que los esfuerce , se le ha de persuadir á que tenga paciencia y conserve sus fuerzas para tiempo mas oportuno. He visto en mugeres que las tenian debilitadas é impacientes en la silla de parir , haberse disipado los dolores solo con la quietud , y pasarse muchos dias despues sin la menor novedad.

Estos dolores , que suponen pequeñas y pasageras contracciones en la matriz , se calman ordinariamente

con la quietud del cuerpo y del ánimo, y quando esta calma no se consigue con las razones, se logra con los remedios calmantes administrados con prudencia.

De las señales del parto.

Las señales mas ciertas del parto son los dolores verdaderos. Generalmente dividen los dolores en verdaderos, falsos y mixtos. Los dolores verdaderos son los que comienzan comunmente en la parte posterior del fondo del útero, y siguen baxando por los lados hasta el empeyne donde parece que se fixan, aunque ellos terminan en el orificio del útero, y se hacen sentir mas hácia la parte donde éste se halla, que comunmente es hácia la posterior. Durante estos dolores todo el vientre se pone duro y contraído, el orificio del útero se estrecha algo, la cara de la muger se pone roxa, la respiracion se suspende, y el pulso se pone algo duro y freqüente. Pasado el dolor se afloxa el vientre, se dilata el orificio del útero, y se siente mas baxo, la muger vuelve á su color, la respiracion queda libre, y el pulso regular.

Los dolores falsos no tienen sitio determinado: unas veces comienzan en la pelvis, otras en lo anterior del vientre; y aun quando su direccion sea la misma que la de los verdaderos, el orificio del útero, la cara, la respiracion, y el pulso no se alteran.

Los mixtos son en los que hay las señales de los dos, unas veces mas de los verdaderos, y otras de los falsos.

Los dolores verdaderos se distinguen en preparantes, expulsivos, y terminantes, y cada uno de estos en fuertes ó flojos, en tardos, ó continuados.

Los dolores preparantes duran mas que los expulsivos, y éstos que los terminantes; pero los terminantes son mas fuertes y mas continuados que los expulsivos, y éstos que los preparantes. En un parto que dura seis horas los preparantes duran las cinco, los expulsivos tres quárteros de hora, y el otro quarto los terminantes.

Los dolores preparantes se cuentan hasta que el orificio del útero se dilata quando menos hasta ser del tamaño de un medio peso fuerte, que es quando se pueden romper las membranas, si ellas no se han roto. En esta época es quando la muger se ha de situar para el parto, y ha de esforzar los dolores, presentándose bien el feto.

Los dolores expulsivos se cuentan desde que la cabeza se presenta al estrecho superior, hasta que entra en la cavidad de la pelvis; y los terminantes hasta que acaba de salir, que es quando las mugeres sienten mas los dolores del parto.

En el parto se ha de distinguir su principio, sus progresos, y su terminacion. El principio dura hasta que la cabeza pasa el estrecho superior de la pelvis, los progresos mientras penetra la excavacion, y la terminacion durante el paso por el estrecho inferior.

Esta division es muy útil para distinguir las diferencias que puede haber entre el tiempo que dura el principio y la terminacion, siendo igual el tiempo total del parto.

Ya se ha indicado que quando la pelvis es angosta en el estrecho superior, el principio del parto debe durar mas que los progresos y la terminacion; pero ésta tardará mas quando el estrecho inferior es pequeño; y aquellos quando la pelvis es alta, y su excavacion chica. Que en las pelvis mas anchas que las bien conformadas, el principio, los progresos y la terminacion suelen ser tan rápidos, que si el orificio del útero no se dilata con igual rapidez, pasa el útero con el feto á la excavacion de la pelvis, y llega á salir fuera de la vulva, como yo lo he visto, y refiere la observacion 17 de Don Joseph Bentura. (1)

Por estas razones quando no se tiene conocida la conformacion de la parturiente, es lo primero que se debe hacer conocerla para determinar si podrá parir por sí, y si su parto podrá ser tarado en comenzar, pero

(1) *Tom. 1. pag. 385.*

ligero en terminar, ó al revés, como igualmente si convendrá que se retarde el principio: todo lo qual se deduce de lo que dexamos expuesto.

Hasta que se reconoce por el tacto que el orificio del útero se halla bien situado, que en cada dolor se dilata algo, que aumenta la bolsa que forman las aguas, que se distingue la cabeza del feto al través del útero y de las membranas, que la vagina se acorta y se ensancha, y que el muco sale sanguinolento, no se ha de situar la muger para parir, y ántes de situarla se procurará hacerle evacuar los excrementos, si ella no lo ha hecho, darle algun caldo, ú otro alimento, si hay mas de quatro horas que no lo habia tomado, y sacarle la orina si no ha orinado.

EXPLICACION DE LA LÁMINA CUARTA.

Figura 1.^a

Esta figura representa la silla de parir de Stein.

Figura 2.^a

Esta figura representa un feto presentado de nalgas al estrecho superior, con la espalda hácia delante, y el vientre hácia el sacro.

De la situacion mas propia para el parto.

La buena situacion de la parturiente contribuye á la prontitud y felicidad del parto. Las circunstancias hacen variar la situacion, y así no es posible determinar una igualmente favorable á todas las parturientes.

Los Ingleses sitúan á las parturientes acostadas sobre un lado á la orilla de la cama, con las rodillas medio dobladas y apartadas por medio de almohadas puestas entre ellas. Esta situacion tiene la ventaja de ser menos bochornosa para las mugeres, porque no

fig. 1.

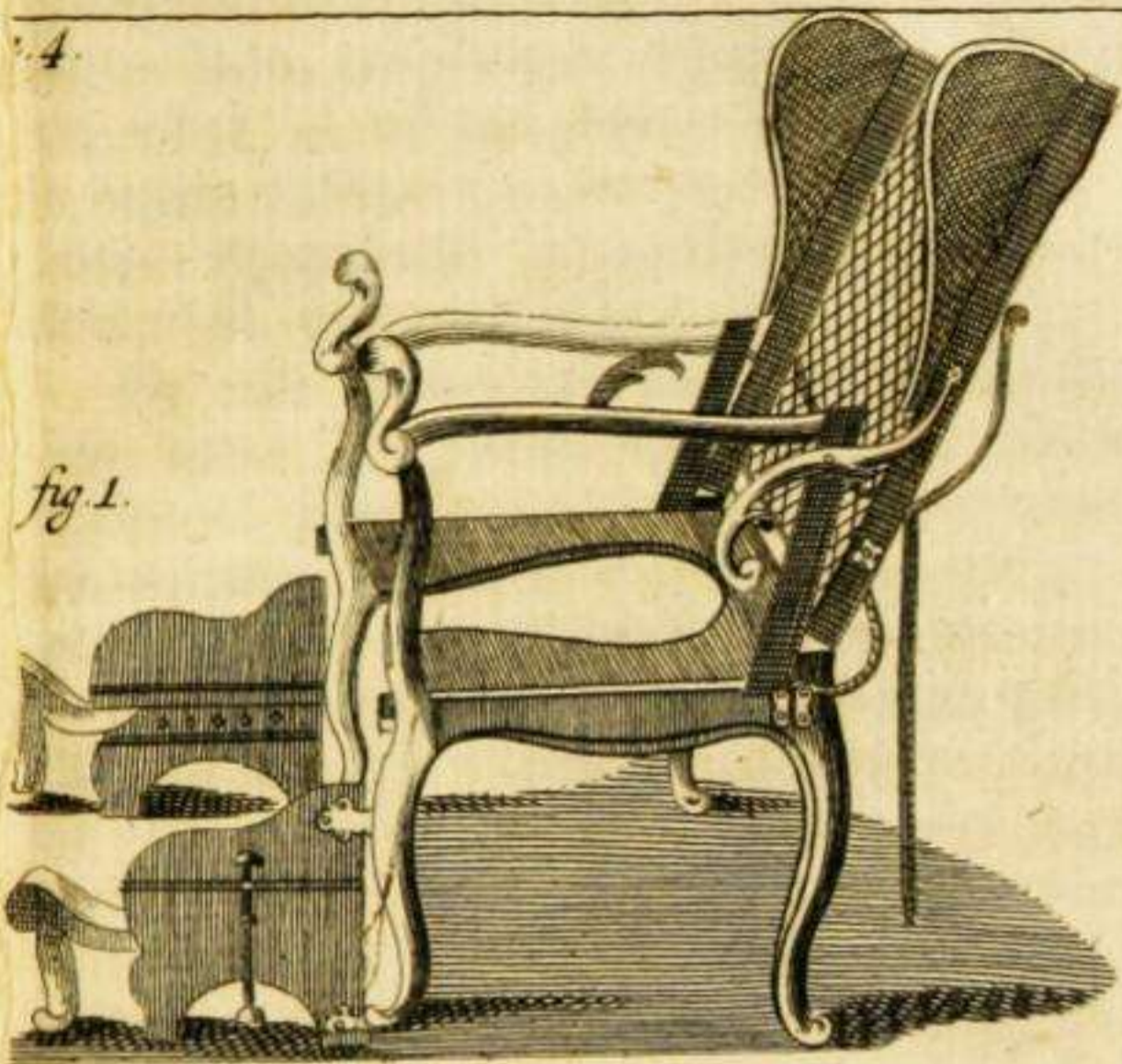
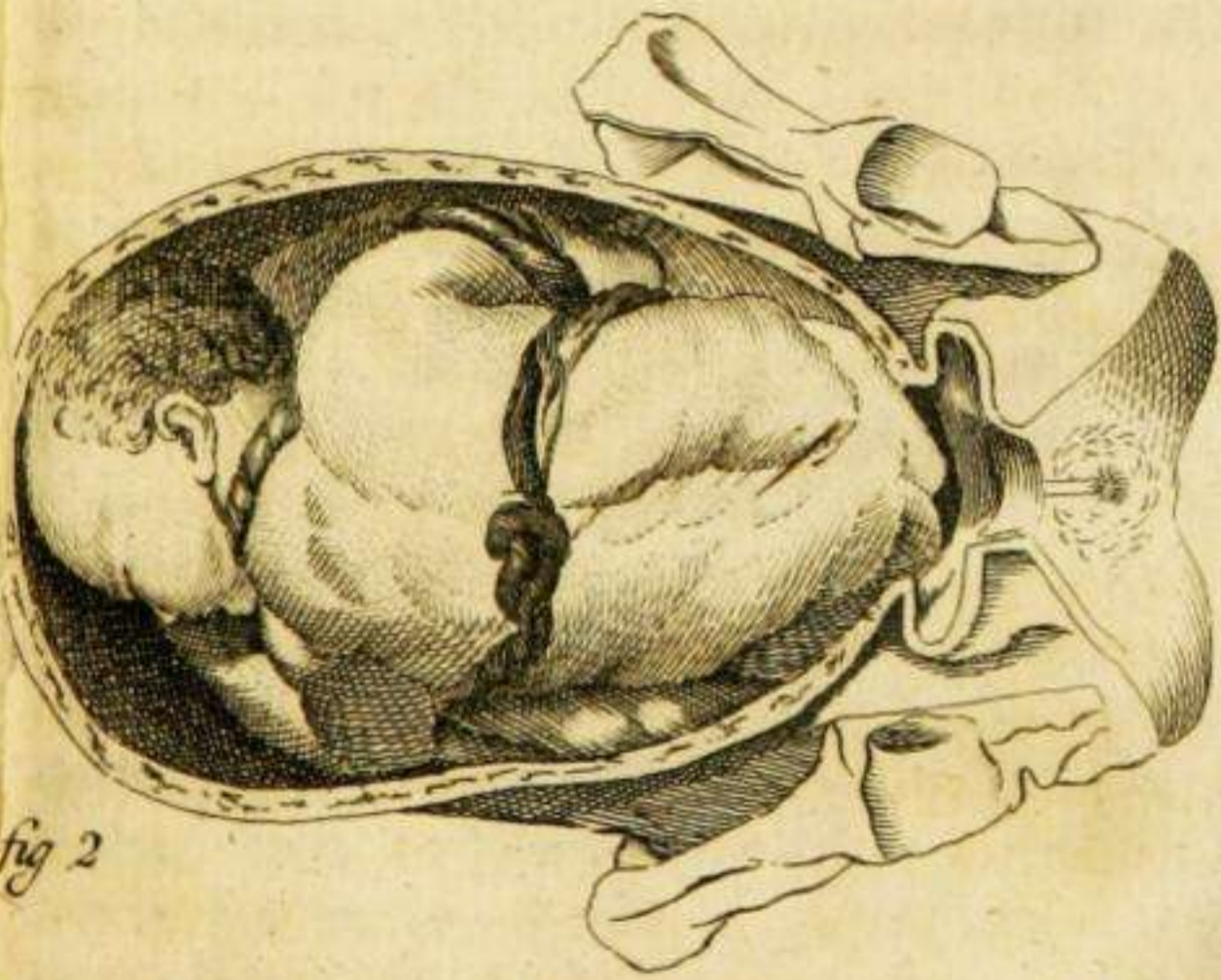
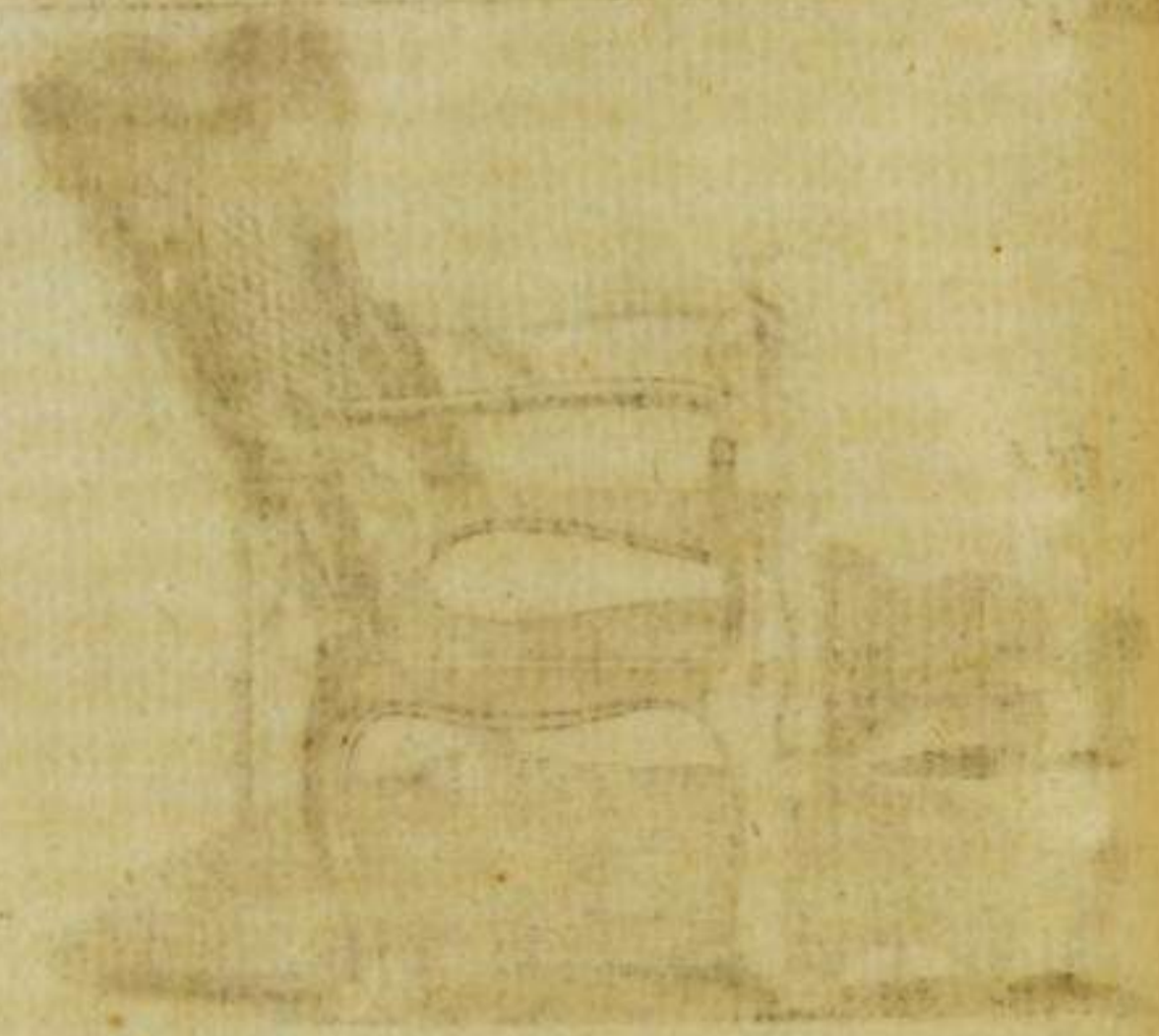

fig 2





descubren la cara , ni ven al que las asiste , y por consiguiente cómo se prepara , ó qué intenta hacer , circunstancias muy esenciales en muchos casos.

Quando el orificio del útero está inclinado hácia algun lado, cosa algo frecuente en Inglaterra , la acuestan sobre el mismo lado : si está inclinado hácia atrás le hacen doblar mas los muslos , y abrir menos las rodillas : y quando la inclinacion es hácia delante , les doblan el tronco igualmente.

De este modo la muger se sujeta bien , y se pueden hacer los partos naturales , y algunos de los laboriosos ; pero quando han de servirse de instrumentos, los mismos Ingleses dicen que es mejor situar á la muger como lo hacen los Franceses en todos los partos.

Los Franceses sitúan á todas las parturientes en una camilla angosta y firme , de media vara , ó poco mas de alto , acostada de espaldas , con la cabeza mas ó menos levantada, las espaldas sostenidas , los muslos y las piernas en una media flexión , las rodillas apartadas , y los pies apoyados en dos sillas ó taburetes, de modo que las nalgas estén tan al borde de los pies de la cama , que se puedan manejar con libertad las manos ó los instrumentos.

Los Alemanes se sirven de una silla apropiada que reúne todas las circunstancias , como son el dexar en hueco el ano y la vulva para que la orina , la sangre, las aguas y los excrementos se puedan recoger en una vasija que para ello se pone debaxo: que la criatura no halle en que tropezar quando va saliendo , y se puedan aplicar las manos para sostener la horquilla , recoger y suspender la criatura : que la muger esté firme , el coxis , el sacro , la espalda , y la cabeza sostenidos: que los pies tengan donde afirmarse , y los brazos á que asirse : que se pueda andar al rededor , ó quando menos á los lados ; y que la Comadre ó Comadron puedan obrar cómodamente.

Quando faltan estas sillas se suplen con un sillón ó silla de brazos fuerte , en la qual se sienta una persona robusta , y sobre sus muslos la parturiente. La

persona sobre cuyos muslos se sienta se pone por delante una ó mas almohadas para que la muger apoye las espaldas , al mismo tiempo la abraza y sujeta por encima del vientre. Otras dos personas mantienen las rodillas apartadas , y les dan la mano para que se agarre de ellas durante los dolores. Entre las piernas de quien mantiene á la parturiente se pone una vasija capaz de recibir las aguas, la sangre , los excrementos , la orina, y las pares quando salgan.

En los casos en que se ha de volver la criatura , ó manejar instrumentos es mas seguro que la parturiente esté acostada de espaldas en la situacion que se ha dicho la ponen los Franceses en todos casos. La cama ha de estar firme , y la altura para operar cómodamente es en la que la vulva corresponda al ombligo del operador.

*De la situacion en que se ha de poner el Comadron,
ó la Comadre.*

La Comadre, ó el Comadron se pueden sentar delante de la parturiente quando el parto no viene de pronto , de modo que sus rodillas se apoyen mutuamente.

Para estar prontos á socorrer las urgencias , y para no ensuciarse deben tener los brazos desnudos , y ponerse por delante un lienzo que haga el oficio de un delantal. A mas, se pondrán sobre los muslos un paño ó sabana doblada para recoger la criatura , y tendrán á mano un paño fino para envolver la criatura , una toalla con que enxugarse las manos , las tixeras para cortar el cordon umbilical , el torzalito con que lo han de ligar , el mucilágo ó la manteca con que untarse las manos y lubricar las partes por donde ha de pasar el feto , si están secas : y no estará demas el tener prevenida el agua para bautizar la criatura en caso de necesidad.

Prevenido lo mas urgente se pondrá la parturiente en la silla ó camilla quando se conozca que sus dolores son expulsivos , y se esforzará á que se ayude para que su parto sea pronto y feliz.

Algunas mugeres paren sin los dolores preparantes, ó quando menos los sufren sin avisar; de modo que todos sus dolores son expulsivos, y paren arrimadas á la pared, sostenidas con las manos sobre la orilla de la cama, ó colgadas del cuello de la Comadre, ó de la primera persona que se les acerca: éstas están expuestas á que la criatura caiga en el suelo y se lastime, á que se rompa el cordon si es corto, ó á que se desprenda ántes de tiempo la placenta, y si está muy adherida á que se invierta la matriz, ó baxe mas de lo regular; por lo que luego que tengan las señales que hemos dicho, anuncian un parto próximo, se les ha de encargar no se queden solas, ni hagan viages, ó paseos largos, y que avisen con tiempo para asistir las, cuidando de ir pronto quando se tiene conocimiento que la tal Señora tiene los partos ligeros.

Se conoce que la muger esfuerza los dolores en que hace una inspiracion grande, y detiene la espiracion, cerrando la boca, y apretando la barba contra el pecho. Esto le hace ponerse roxa, el pulso duro y alto, y si se introduce el dedo hasta tocar el útero, se siente que lo empujan hácia abaxo. Si por el contrario, quando le viene el dolor grita mucho, suspende el inspirar, la cara no muda de color, el pulso se concentra, y tocando el útero se siente quieto, la muger no hace mas que aguantar el dolor, y procurar sentirlo menos. En este caso se le ha de persuadir á que se esfuerce, y enseñar el modo como puede hacerlo.

Conviene tener presente que no todas las mugeres pueden retardar igualmente la espiracion, y que á las asmáticas, las tuverculosas, las que están quebradas, las que son propensas á hemorragias uterinas, las que echan sangre por la boca, y las que tienen aneurismas, ó sospechas de tenerlas, se les debe privar el que esfuerzen los dolores, porque se exponen á mayor riesgo.

A las que tienen la pelvis mas ancha que la bien conformada, tampoco conviene el que esfuerzen los dolores hasta que la cabeza del feto haya salido de la

matriz , porque es muy contingente que salga el feto dentro de ella.

Nunca se ha de violentar el parto sin urgente necesidad : una hora ó dos que tarde importa menos que los estragos que puede causar una maniobra impertinente.

Del mecanismo del parto.

A proporcion que se reiteran los dolores , se va ensanchando el orificio del útero , y quando las membranas pueden entrar en él , forman una bolsa que se percibe en la vagina. Luego que las membranas no pueden resistir á las fuerzas expulsivas , se rompen y salen las aguas con mas ó menos prontitud , segun el sitio donde se halla adherida la placenta , y segun la parte que presenta la criatura.

Quando las membranas se rompen en su parte media, las aguas salen casi de una vez , y con bastante fuerza, si la cabeza del feto no se apoya al instante contra los huesos y las detiene. Quando las membranas se rompen en un lado , las aguas salen poco á poco una porcion despues de cada dolor. Es menester cerciorarse por el tacto que las aguas que salen son de las verdaderas , lo qual se conoce por las señales que hemos dicho las distinguen de las falsas.

El parto en que el feto sale poco despues , ó inmediatamente que se derraman las aguas , se llama húmedo ; y seco quando ó no sale agua alguna, ó tarda mucho despues de haberse derramado las aguas. En los partos secos es necesario suplir el defecto de las aguas lubricando las partes con algun mucilágo , ó con manteca no rancia.

Antes que se rompan las membranas se ha de reconocer la parte que presenta el feto ; y si ésta se mantiene fixa , ó ya presenta una parte , ya otra , porque con este conocimiento se abren ó no las membranas.

Del tiempo en que se han de romper las membranas.

Generalmente no se deben romper las membranas, quando ellas no se rompen por sí, hasta que forman un tumor del tamaño de un huevo en la vagina, y el orificio del útero sea algo mayor que un medio peso fuerte.

Deben romperse ántes quando continuando los dolores, el orificio del útero se mantiene mucho tiempo del tamaño de una peseta, y las membranas forman un pequeño boton en la vagina; porque en este caso son muy duras, ó la adhesion de la placenta se ha hecho cerca del expresado orificio.

Si en los reconocimientos se observa que el feto muda de situacion, se han de romper las membranas luego que se conozca que presenta la cabeza; porque evacuando las aguas, cuya abundancia es causa de moverse y mudar con facilidad de posicion, se conserva su buena situacion.

Es necesario ántes de romper las membranas tener presente que pueden confundirse con los tumores que se forman en la cabeza del feto, ó en el útero.

El pelo que se toca en la superficie del tumor, su dureza, y que no cede ni se rehace la compresion tan pronto como quando las aguas forman la bolsa, distinguen que el tumor está formado sobre el feto. La sensibilidad de la parte dará á conocer si el tumor está formado sobre alguna de las de la madre.

Modo de romper las membranas.

Para romper las membranas se aguarda que el dolor esté en su mayor grado, porque entónces se hallan mas tensas, y empujadas hácia abajo, y así haciendo fuerza hácia arriba con la punta del dedo se consigue muchas veces el que se rompa en uno ó dos dolores. Quando no se consigue por este medio se rascan con la uña un poco, y se repite el empujarlas.

Si aun todavia se resisten se dexa pasar el dolor y quando están floxas se cogen entre las puntas del dedo indice y el del medio doblando la punta de éste contra la uña del otro. Antes de comprimirlas y contundirlas entre los dedos se procura asegurarse de que son efectivamente las membranas lo que se ha pellizcado. En volviendo el dolor se empujan nuevamente hácia arriba teniendo la punta del dedo en el parage contundido. Alternando así la contusion y el empuge es raro dexar de conseguir el romperlas. No obstante alguna vez será preciso servirse del Bisturi, ú de las tixeras para hacerlo. Para romperlas con el Bisturi se ha de liar la hoja con una cinta de modo que solo quede la punta descubierta. Las tixeras pueden emplearse cerradas las dos hojas juntas, ó abiertas sirviéndose de una sola; lo último no tiene lugar quando las membranas se hallan altas, y así se debe preferir lo primero. Para esta operacion es preferible el tiempo del dolor, que es quando se ponen mas tensas. Si se tiene un poco de cuidado se puede hacer sin que la parturiente lo advierta, lo qual conviene las mas veces, pues son raras las que no se asustarian al ver estos instrumentos, y al considerarse en peligro quando se echaba mano de ellos.

Para hacer esta operacion se conducirá el instrumento á lo largo del dedo indice, cubriéndolo enteramente. En llegando á tocar las membranas se descubrirá la punta, y asegurados de que está sobre ellas se empujará lo que baste para romperlas, é inmediatamente se volverá á cubrir con la yema del dedo la punta del instrumento.

Si la abertura no fuese suficiente se agrandarà con los dedos.

Algunos aconsejan romper las membranas con las uñas formando en ellas desigualdades, imitando los dientes de una sierra; pero para esto es necesario tener las uñas no tan bien cortadas, é iguales como generalmente conviene tenerlas.

Luego que se rompen las membranas, y se derra-

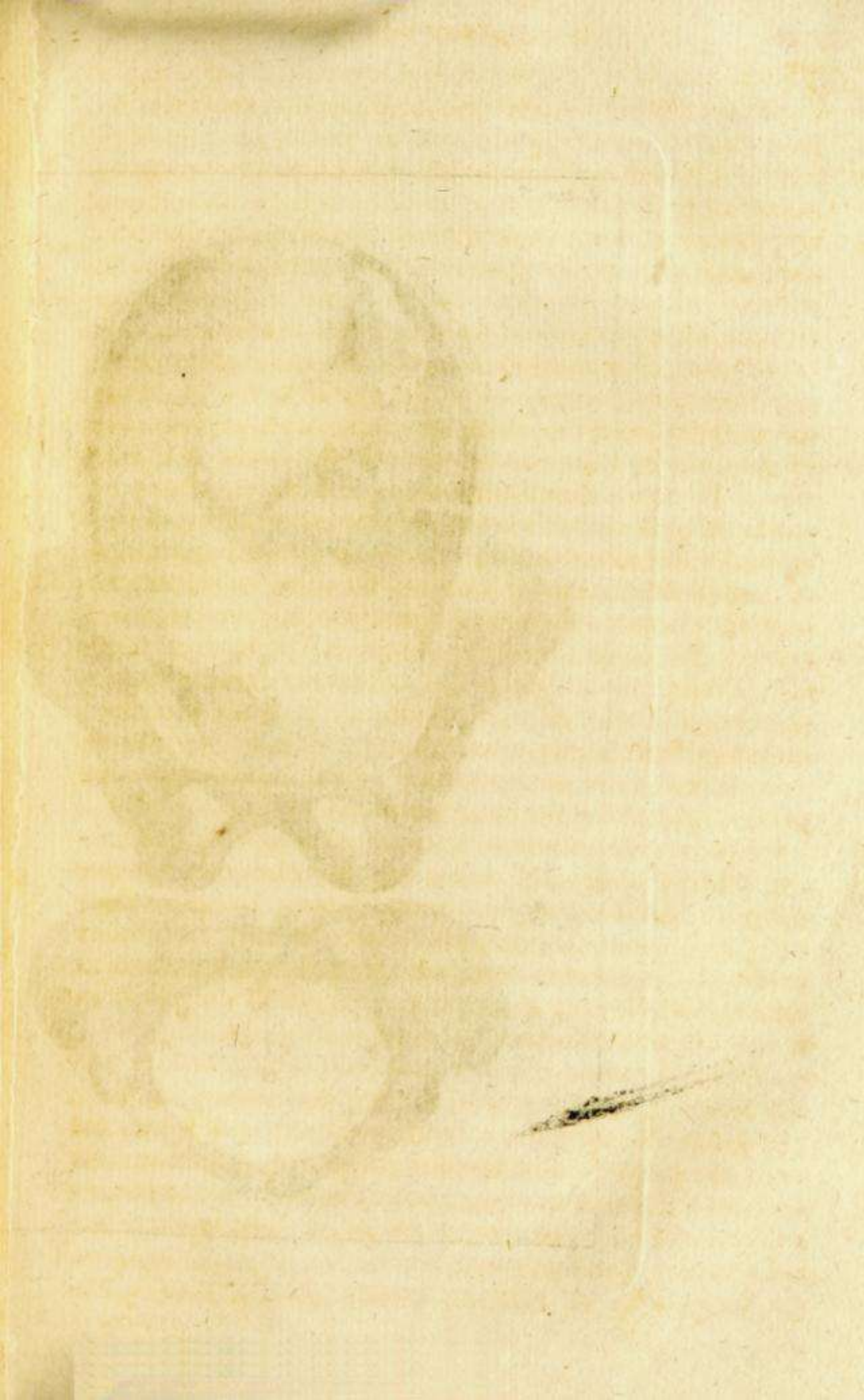

Lam. 5.

fig. 1.

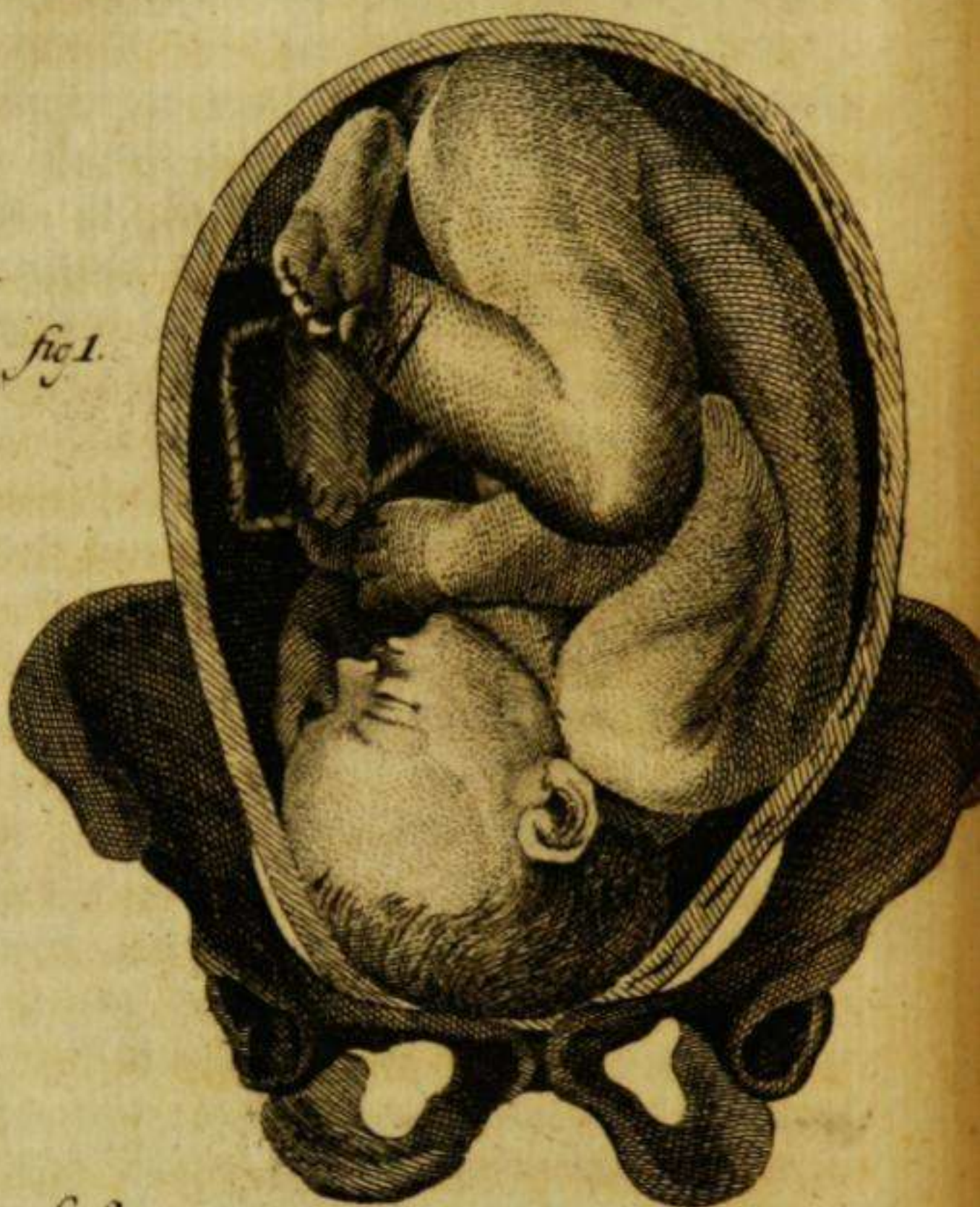
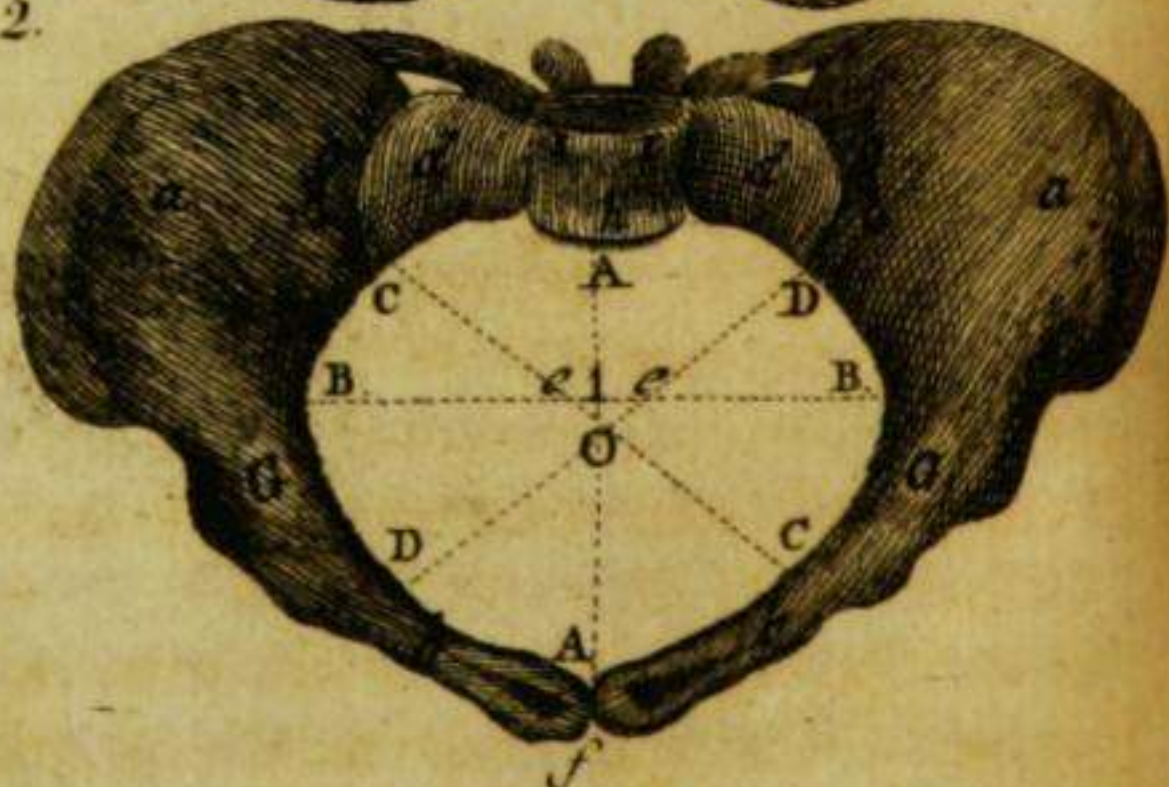

fig. 2.



man las aguas es preciso asegurarse de la posicion en que se presenta la criatura, por ser el tiempo mas oportuno para enmendarla, si es mala, ó para hacer la extraccion, si es necesaria.

Presentaciones de la cabeza en el estrecho superior.

La cabeza de la criatura puede presentar al estrecho superior la parte superior, ó vértice, la anterior ó cara, la posterior, ú occipucio, y las laterales, ó temporales. De todas estas posiciones solo en las del vértice puede concluirse el parto naturalmente no estando separada del cuerpo.

Aunque la cabeza puede presentar el vértice de infinitos modos, para evitar confusiones reduciremos las presentaciones á seis principales, advirtiendo que quando no se presente en alguna de ellas se ha de reducir, ó tratar como la mas inmediata.

En la primera posicion, que es la mas freqüente y mejor, el occipucio cae detras de la cavidad cotiloidea izquierda, y la frente delante de la sínfisis sacro iliaca derecha, correspondiendo los extremos del diámetro longitudinal de la cabeza al obliquo derecho del estrecho superior como en la *fig. 1.^a Lám. 5.^a*

EXPLICACION DE LA LÁMINA QUINTA.

Figura 1.^a

Esta figura representa el feto presentado al estrecho superior en la primera posicion, esto es presentando el vértice con el occipucio detras de la cavidad cotiloides izquierda, y la frente delante de la sínfisis sacro iliaca derecha.

Por esta posicion se inferirá como se ha de situar en las demas presentaciones del vértice.

Figura 2.^a

Esta figura representa el estrecho superior de una pelvis bien conformada.

- a. a.* Las fosas iliácas.
b. b. Los huesos púbis.
G. G. La union de los púbis con los ischíos, que corresponde á la parte superior de la cavidad cotiloides.
d. d. La basa del sacro.
e. e. La última vertebra lombar.
f. La sínfisis de los púbis.
g. g. Las sínfisis sacro iliácas.
h. La union del sacro con la última vertebra lombar.
A. A. Esta línea denota el diámetro anteroposterior, ó pequeño del estrecho superior.
B. B. El diámetro transversal.
C. C. Diámetro obliquo derecho.
D. D. Diámetro obliquo izquierdo.
I. Seccion de los diámetros transversal, y anteroposterior.
O. Seccion de los dos diámetros obliquos y el anteroposterior, por donde pasa el exe del estrecho superior.
e. e. Secciones del diámetro transversal y de los obliquos.
-

En la segunda posicion el occipucio corresponde á la cavidad cotiloidea del lado derecho, y la frente á la sínfisis sacro iliáca izquierda.

En la tercera el occipucio corresponde al lado izquierdo, y la frente hácia al derecho.

En la quarta el occipucio cae al lado derecho, y la frente al izquierdo.

En la tercera y quarta posicion el diámetro longitudinal, ó anteroposterior del cráneo corresponde al transversal del estrecho superior. Por esta razon se efectúa el parto en estas dos posiciones en la pelvis circular; y en la ovalada puede tambien verificarse,

si no hay deformidad , en la pelvis por chica , ó en la cabeza de la criatura por grande.

En la quinta posicion el occipucio corresponde á la union de los púbis , y la frente á la parte superior del sacro.

En la sexta el occipucio ha de caer hácia el sacro, y la frente hácia la union de los púbis. En estas dos posiciones el mayor diámetro del cráneo corresponde al menor de la pelvis ovalada , y así no se podrá verificar en ellas el parto natural si no en la pelvis circular , ó en la deforme por grande , ó bien quando la cabeza sea menor que la bien conformada.

Por esta razon quando se conoce que la cabeza se presenta en la quinta , ó en la sexta posicion , no siendo menor de lo comun , ó la pelvis mayor , ó circular es menester reducirla á la primera , ó á la segunda , ó á la tercera , ó la quarta. Para esto se necesita darle un cuarto de vuelta , y para aquello medio cuarto , y siempre se ha de evitar el dar mas vuelta que la precisa.

Presentaciones de la cabeza al estrecho inferior.

A ménos que la cabeza no se haya separado del cuerpo , no puede presentarse al estrecho inferior mas que por el vértice , en siendo el feto de todo tiempo. Las presentaciones del vértice al estrecho inferior son seis.

En la primera el occipucio cae debaxo del arco de los púbis y la frente hácia el coxis , como en la *fig. 1.^a lám. 6.^a*

EXPLICACION DE LA LÁMINA SEXTA.

Figura 1.^a

Esta figura representa al feto en la primera posicion del estrecho inferior ; esto es teniendo el occipucio hácia delante , y la frente hácia atras.

El diseño, ó perfil de la cabeza que está defuera representa la vuelta que da sobre el empeyne luego que sale de la vulva.

De esta posicion se deducirá como debe presentarse, y la vuelta que ha de dar en las demas del estrecho inferior.

Figura 2^a

Esta figura representa el estrecho inferior de una pelvis bien conformada.

a. a. Las caras externas de los ílios.

b. b. Las espinas anteriores superiores de los ílios.

c. c. Las espinas anteriores inferiores de estos huesos.

d. d. Las caras anteriores, ó externas de los púbis.

e. e. La sínfisis de los púbis.

f. f. Las cavidades cotiloidéas.

g. g. Los agujeros ovalados con los ligamentos que los tapan.

h. h. Las tuverosidades de los ischíos.

r. El coxis.

m. m. Los ligamentos sacroesciáticos.

n. n. El arco de los púbis.

A. A. Esta línea marca el gran diámetro, ó anteroposterior del estrecho inferior.

n. m. Diámetros obliquos del estrecho inferior.

b. b. Diámetro lateral, ó pequeño.

O. Exe de este estrecho, y seccion del diámetro anteroposterior con los obliquos.

I. Seccion del diámetro anteroposterior con el lateral.

En la segunda el occipucio corresponde al coxis, y la frente al arco de los púbis. En estas dos posiciones el mayor diámetro del cráneo corresponde al mayor de la pelvis, y así son las mejores, á menos que la pelvis sea deforme por grande en el diámetro transversal del estrecho inferior, y por chica en el anteroposterior.

En la tercera el occipucio corresponde á la espina del

n. 6.

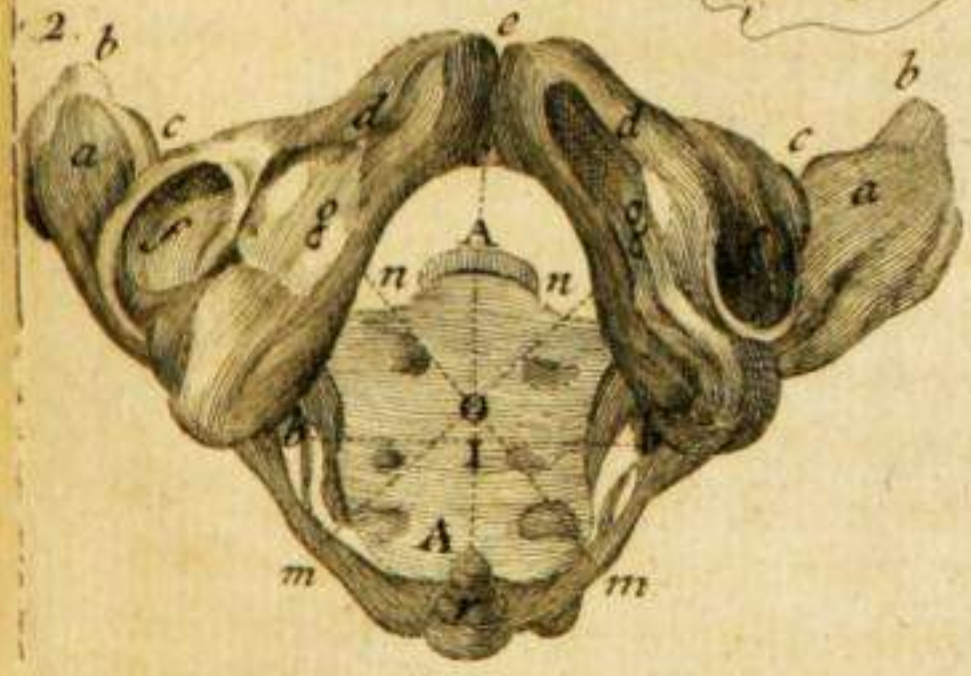

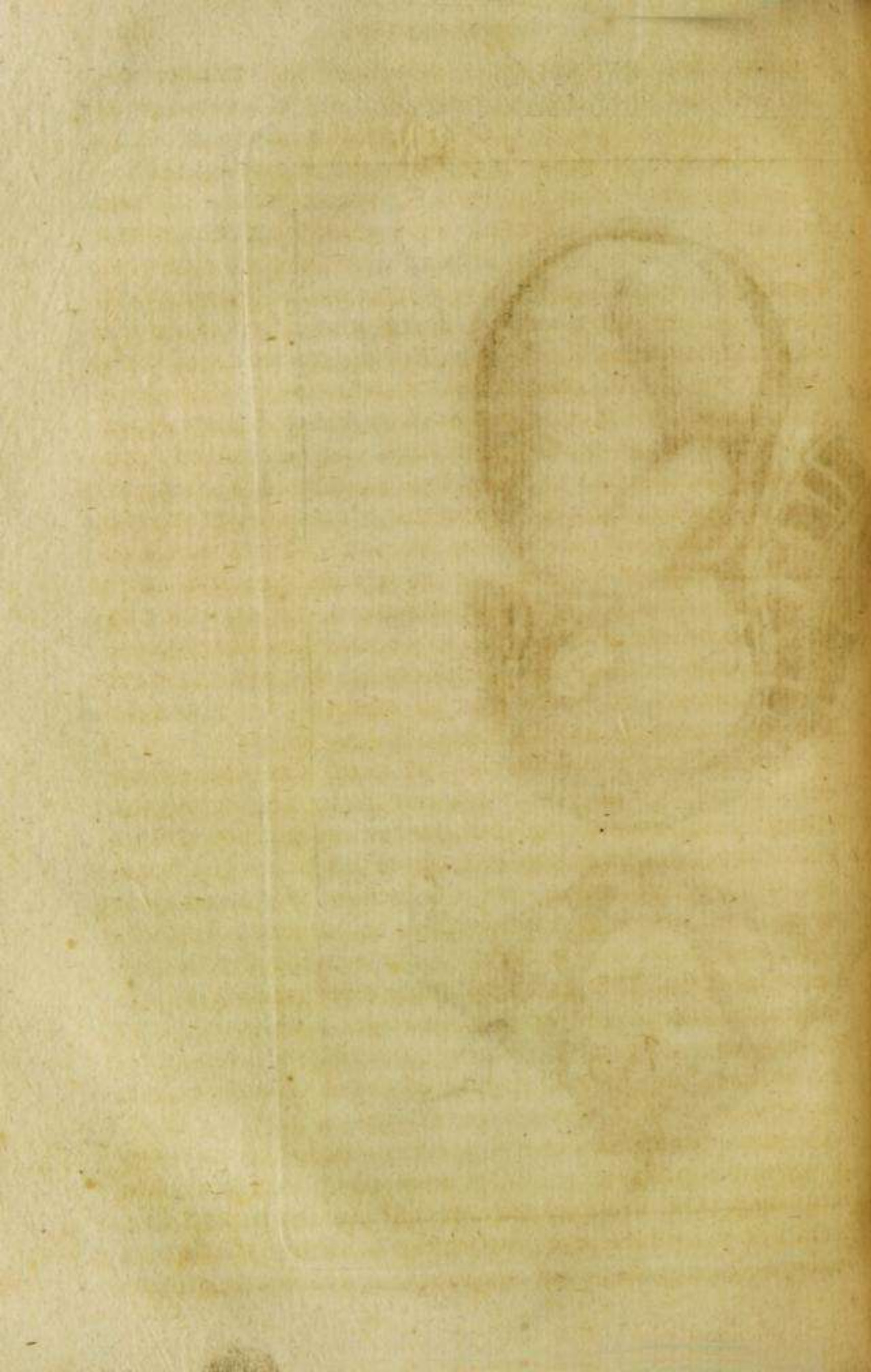

ischion , del lado ^{izquierdo} derecho , ó al ligamento sacroesciático de dicho lado , y la frente á la espina del ischion , ó al ligamento sacroesciático del lado opuesto.

En la quarta el occipucio cae á la espina del ischion derecho , y la frente al ligamento sacroesciático izquierdo , ó bien mira el occipucio al ligamento sacroesciático derecho , y la frente á la espina del ischion izquierdo. Estas dos posiciones son iguales , y el mayor diámetro del cráneo corresponde á uno de los obliquos del estrecho inferior. Por lo comun puede verificarse el parto en qualquiera de estas dos posiciones , si no hay alguna deformidad en la cabeza por grande , y en la pelvis por chica. No obstante si no faltando las fuerzas expulsivas se detiene la cabeza en esta posicion , y hay motivo para acelerar el parto , se reducirán á la primera quando el occipucio caiga hácia las espinas de los ischios , y á la segunda quando caiga hácia los ligamentos sacroesciáticos , para lo qual solo es menester darle un medio quarto de vuelta.

En la quinta el occipucio cae á la parte interna de la tuverosidad del ischion izquierdo , y la frente á la misma parte del derecho.

En la sexta el occipucio cae hácia la tuverosidad del ischion derecho , y la frente á la del izquierdo. Estas dos posiciones son las peores , y no puede verificarse en ellas el parto si la criatura no es mas chica , ó la pelvis mayor que las bien conformadas , por lo qual es menester reducirlas á la tercera , ó quarta , que son las mas inmediatas , y si aun en estas hay desproporcion á la primera , ó á la segunda que son las mejores.

Mutaciones que hace la cabeza al baxar por la pelvis.

Siendo preferibles en las pelvis ovaladas la primera y segunda posicion á la tercera y quarta , y éstas á la quinta y sexta , tanto en el estrecho superior como en el inferior , la naturaleza ha enseñado que la cabeza da alguna vuelta para presentarse al estrecho

inferior tan bien como pasó del superior. Para imitarla debemos darle las vueltas que ella no ha podido dar, que son las siguientes.

La cabeza que pasa el estrecho superior en la primera, ó segunda posición ha de dar medio cuarto de vuelta hácia delante para presentarse al estrecho inferior en la primera.

Quando no da esta vuelta baxando en la misma dirección va á la tercera del estrecho inferior si pasó el superior en la primera, y á la quarta si lo pasó en la segunda; pero no pudiendo verificarse el parto en la tercera y quarta posición del estrecho inferior sino en los casos arriba insinuados; en los demas se ha de procurar darle la vuelta correspondiente, lo qual se ha de hacer luego que se conozca que la naturaleza no lo hace, porque es mas fácil conseguirlo ántes que se detenga en el estrecho inferior por llegar á él en mala posición.

Quando la cabeza pasa el estrecho superior en la tercera ó la quarta posición, y baxa sin dar vuelta alguna, se presentará al inferior en la quinta ó sexta, y no pudiendo verificarse en ellas muchas veces el parto, se reducirá á la tercera ó quarta. Pero si se considera que en la tercera y quarta posición del estrecho inferior no se puede efectuar el parto, se reducirá la cabeza á la primera quando el occipucio corresponda á las espinas de los ischíos, y á la segunda si corresponde á los ligamentos sacroesciáticos, como queda insinuado.

La cabeza que pasa el estrecho superior en la quinta posición, sin dar vuelta se presentará el estrecho inferior en la primera, y á la segunda si ha pasado el superior en la sexta.

Si quando la cabeza no da por si la vuelta necesaria es menester darsela; quando se conoce que comienza á dar una vuelta dañosa es necesario impedirselo, y así quando habiendo pasado el estrecho superior en la quinta ó sexta posición, comienza á inclinar el occipucio hácia algun lado, se ha de impedir

siempre que se considere que no se puede efectuar el parto en la posición que va á presentarse al estrecho inferior, como serán la tercera ó quarta si da un medio cuarto de vuelta , y la quinta ó sexta si da un cuarto.

Modo de conocer que la cabeza presenta el vértice, y en qué posición.

La cabeza es por lo comun mas abultada en el vértice , y así presentándose por esta parte llena exáctamente los estrechos. Por esta razon quando alguna parte de la circunferencia de los estrechos está vacía, denota que no se presenta el vértice correspondiendo su mayor diámetro á uno de los mayores de la pelvis.

Las nalgas pueden llenar los estrechos como la cabeza , pero la dureza de esta las distingue de aquellas que son blandas.

En el vértice se hallan la mollera anterior y la posterior , y tocando qualquiera de las dos , se conocerá hácia donde está el occipucio , ó la frente , y determinado hácia donde cae la una , ó el otro , se deduce la posición en que se presenta ; porque si se toca la mollera anterior , que es quadrangular, hácia donde cae su mayor ángulo que es el anterior , cae la frente , y á la parte opuesta el occipucio. En llegando á tocar la mollera triangular , que es la posterior, el occipucio cae frente del ángulo que no tiene otro en la parte opuesta ; ó lo que es lo mismo , hácia la parte donde esta mollera no tiene ángulo , corresponde el occipucio.

Las mollerías pueden equivocarse en su blandura con los tumores que se presentan en la cabeza quando hay mucho tiempo que está presentada ; pero la figura redonda que por lo comun tienen estos tumores, y la falta de pulsacion los distinguirá de las fontanelas, ó mollerías.

Determinada por estas señales la posición en que presenta la cabeza el vértice , si no es favorable se procurará reducirla á la mas inmediata que lo sea. Esta mutacion debe practicarse luego que se derramen

las aguas, si se asiste en este tiempo á la parturiente, y en quanto se reconozca, si se llega mucho despues, porque quanto mas se tarde, tanto mas trabajosa será la execucion. Quando ha pasado el dolor, es el tiempo en que se ha de operar; pero si la parturiente no tiene la pelvis proporcionada para parir por sí aunque se mude la mala posicion; ó si le faltan las fuerzas, como sucederá quando no tiene ningun dolor, quando se halla apopléctica, ó convulsa, ó con una inercia total de la matriz, en cuyos casos nada bueno se puede esperar de la naturaleza aunque se coloque la cabeza en buena situacion; no se intentará el darsela; porque siendo necesario sacar la criatura por los pies, el reducirle la cabeza á la primera, ó la segunda posicion, dificultaria el pasar la mano mas que estando en la tercera ó en la quarta, y en estas dos mas que en la quinta ó en la sexta.

Suponiendo que la criatura se presenta bien al estrecho superior, que ella y la pelvis son proporcionadas, y que los dolores continúan, el occipucio, ó la frente se adelantan un poco; y los diámetros del cráneo pasan del estrecho superior, y entran en la escavacion.

Modo de conocer que la cabeza ha pasado el estrecho superior, que el parto se adelanta, ó se para, y por qué causas.

Para conocer si la cabeza ha pasado el estrecho superior, se ha de saber ántes la altura de la pelvis, la qual conocida prácticamente, ó determinada prudencialmente, se hallará que la cabeza se toca á menor distancia en toda su circunferencia, porque si solo se encuentra mas cerca por un lado, puede ser que solo haya pasado el estrecho la frente, ó el occipucio, en cuyo caso se debe detener la parte que se ha adelantado mas de lo regular, hasta que toda la cabeza baxe igualmente, para cuyo conocimiento se ha de tener presente la desigualdad de la altura de la pel-

vis. Para hacerse cargo de lo que se adelanta la cabeza es menester reconocerlo por el tacto despues del dolor , porque mientras éste dura se sube algo , y pasado , baxa mas de lo que habia subido.

Si despues de algunos dolores se conoce que la cabeza no adelanta , es menester indagar la causa.

Las mas ordinarias son el baxar la cabeza con demasiada obliquüidad , ó el ir decayendo las fuerzas expulsivas. Lo primero se conocerá por el tacto , y si no se remedia deteniendo la parte adelantada con uno ó dos dedos apoyados en lo mas baxo , será necesario baxar con la mano , ú otro instrumento la parte que se ha quedado mas alta.

La disminucion de las fuerzas puede provenir de una debilidad general , de cansancio por la mucha duracion del parto , por opresion de la excesiva gordura , ó por una abundancia de sangre.

Si hay una debilidad general , se la dará á la parturiente buen caldo con un poco de vino generoso , algunas cucharadas de este licor , ó de alguna mixtura tónica y cordial. Al mismo tiempo se estimulará la matriz con prudencia frotando el vientre con las manos , y tocando suavemente el orificio con un dedo introducido por la vagina.

En los partos pesados en el principio , y en los progresos , y en las Señoras obsesas y delicadas conviene dexarlas dormir si tienen sueño , y aun darles un opiado para que duerman si se hallan fatigadas , si los dolores son floxos y tardos ; porque se ha observado que despues de haber dormido se hallan mas ágiles , los dolores son mas fuertes y continuados , y en cada uno adelantan mas que en muchos de los que tenian ántes de dormir.

Quando la muger se pone muy encarnada durante el dolor , el pulso lleno , acelerado y vigoroso , la cabeza pesada , y tiene propension al sueño sin que haya mucho tiempo que no duerma , se le puede sangrar , y aun repetir la sangria si subsisten los síntomas expresados. He visto muchos casos en que ha sido necesari-

rio coger la sangria de priesa para recoger la criatura ántes que cayera en el suelo.

De este remedio es necesario abstenerse en las mugeres débiles é irritables , á quienes los opiados aplicados á las partes irritadas , y los tónicos con algun narcótico tomados por la boca , les facilitarán el parto. Nada es necesario quando los dolores continúan , y en cada uno se adelanta el parto , lo qual se conoce en que la cabeza se acerca igualmente al estrecho inferior.

Modo de gobernar la criatura al salir por el estrecho inferior.

En qualquier posicion que la cabeza se presente al estrecho inferior sería dificultosa ó imposible su salida si no se adelantára el occipucio , y así es menester dexarlo que se adelante hasta cerca del cuello ; y entónces se dobla sobre el empeyne quando viene hácia el arco de los púbis, sobre la horquilla y el orificio quando viene hácia el coxís, obliquamente sobre los grandes labios, quando sale en la tercera ó en la quarta posicion, y directamente sobre ellos , quando es capaz de salir en la quinta ó en la sexta.

Quando el occipucio comienza á manifestarse por la vulva , desaparecen los grandes labios , y se ponen tan delgados que parecen un papel. En este tiempo conviene tener las manos aplicadas á los lados , tanto para que la cabeza se dirija bien por entre ellos , como para evitar el que se rompan , como ha sucedido por inclinarse hácia un lado. Al mismo tiempo se sostiene la horquilla , la qual nunca se romperá si se cuida el sostenerla, é inclinar con la mano el occipucio , como queda dicho.

Algunas veces se adelanta mas la frente , y no es posible detenerla. En este caso se dexa que la barba salga primero, y en estando fuera se empuja la cabeza hasta que el cuello toca la circunferencia del estrecho, y entónces la barba queda sobre el empeyne, sobre el orificio , ó sobre los labios , como se ha dicho del occipucio quando sale primero , y se disminuye

igualmente la extension de la cabeza.

Luego que ha salido toda la cabeza es necesario reconocer si trae el cordon liado al cuello , lo qual se conocerá introduciendo el dedo. Si el cordon viene liado al cuello , y por esta causa se detiene , lo qual no siempre sucede , se procurará desliarlo quanto ántes para evitar la sofocacion de la criatura.

Para desliar el cordon se buscará la vuelta que corresponde á la placenta , ó la que se halle mas floxa, y se irá ensanchando hasta que pasando por el vértice se deshaga. Seguidamente se desharán las demas que haya. Si no se puede afloxar ninguna , se cortará la mas externa con las tixeras guiadas del dedo índice , ó conducidas por la canaleja de la sonda , pasando ésta por debaxo de la vuelta que se intenta cortar , cuidando no herir á la muger , ni al niño.

Cortado el cordon se desliará de las partes á donde se haya liado , se reconocerá la parte que corresponde á la criatura para ligarla ó tenerla comprimida de modo que no salga la sangre mientras se termina el parto y se liga.

La parte de cordon que corresponde á la placenta no es necesario ligarla sino quando hay dos ó mas criaturas con la placenta comun. Por el contrario, conviene dexar libertad á la sangre de la placenta para salir por el cordon , porque esto facilita el que se desprenda , y el cordon vacío resiste mas , y si es necesario tirar por él no se rompe tan pronto.

Si no estando liado al cuello el cordon no sale el cuerpo , se reconocerá si lo impiden los hombros por estar detenidos ó atravesados en el estrecho superior, lo qual puede suceder aunque la cabeza haya pasado el estrecho inferior en la tercera ó en la quarta posicion , porque si se mueve como puede sin violencia hasta que la barba corresponda á un hombro , éste caerá sobre la union de los púbis ó sobre el sacro , y el otro á la parte opuesta : y en este caso el mayor diámetro del pecho , que es de un hombro á otro , corresponde al menor del estrecho superior , y puede por

consiguiente demorar el parto hasta que se sitúe un hombro á cada lado , que es la situacion en que comunmente pasan el estrecho superior quando la cabeza pasa el inferior en la tercera ó en la quarta.

Nunca conviene tirar directamente y con fuerza de la cabeza , porque haciéndolo así podria matarse la criatura , ó arrancar la cabeza y dexar dentro el cuerpo , de que hay algunos exemplos. Lo mas que se puede hacer es teniendo la cabeza asegurada con las dos manos , la una sobre el cogote , y la otra sobre la barba, empujar suave y alternativamente hácia arriba y hácia abaxo , hácia un lado y otro ; y si de este modo nada se adelanta , es menester pasar los dedos á uno, ó á los dos sobacos , y teniendolos enganchados tirar por ellos despues de puestos en buena situacion.

Si aun esto no basta , se pasa á sacar un brazo , y por él y por la cabeza se tira quanto permite el que no se desprenda alguna de estas partes. En no pudiendo salir los hombros con la fuerza que se puede hacer por un brazo y por el cuello , se ha de sacar tambien el otro brazo , y entónces por los dos colocados á los lados de la cabeza , se tira alternativamente hácia delante y hácia atrás. Con esta alternativa , y teniendo situados los hombros hácia el arco de los púbis el uno, y el otro hácia el coxis , no dexará de sacarse la criatura si no tiene alguna enfermedad , ó deformidad su cuerpo.

Para sacar los brazos sin fracturar , ni dislocar alguno de sus huesos , despues de aproximar la cabeza hácia el lado cuyo brazo se intenta sacar , se introducirá la mano que corresponde al lado que se halla menos ocupado , y en tocando al hombro se seguirá por el brazo hasta pasar del codo , y pasado se doblará el ante-brazo, y se inclinará hácia el lado opuesto que es por donde ha de comenzar á salir la mano habiéndola pasado por delante de la cara , hasta dexar el brazo en el lado que le corresponde. Para sacar el otro bazo se procede del mismo modo.

En habiendo salido el pecho se ha de proporcio-

nar que las caderas correspondan al diámetro transversal, ó á alguno de los obliquos, del estrecho superior, y pasado éste al anteroposterior, ó á los obliquos del inferior.

En saliendo el ombligo se ha de tirar del cordon para conocer su longitud, y si es menor que la parte del feto que no ha salido, se suspenderá la que está fuera de modo que nada pese sobre el cordon para precaver su rotura, el desprendimiento de la placenta, ó el que la matriz se vuelva lo de adentro á fuera.

Teniendo la criatura suspendida hasta que acabe de salir, luego que salga se pondrá sobre el lienzo que para ello se tendrá sobre los muslos, ó se dexará sobre la cama quando la muger haya parido acostada.

Quando la criatura comienza á salir es conveniente apartar todo lo que puede estorvar que salga libremente, ó lastimarla, como se ha visto pariendo sobre el sillico, ó recado. Tambien se ha de tener particular cuidado si pare en pie, ó en silla alta, que la criatura no caiga en el suelo, ni tire del cordon, para precaver los inconvenientes que se han dicho quando es corto.

En saliendo la criatura se le corta el cordon, y á la muger se le tapa la vulva con un lienzo, se le manda juntar los muslos, y segun las circunstancias se atiende primero á la madre ó á la criatura.

Quando se ha de atender á la madre ántes que á la criatura.

Por lo comun el estado de la madre da lugar para cortar y ligar el cordon á la criatura, que son sus primeras necesidades; no obstante algunas veces se ha de preferir el cortar luego el cordon, y dar la criatura á quien cuide no se desangre mientras se atiende á las necesidades de la madre. Estos casos son quando le queda otro ó mas fetos, quando hay una hemorragia considerable, ó se teme una constriccion espasmódica que detenga la placenta ya desprendida.

El volúmen y la figura del vientre harán sospechar que hay mas de un feto, y para confirmar la sospecha se tocará el vientre por defuera, y se introducirá un dedo en la matriz. Si hay otra criatura, y tiene membranas separadas, nada hay que hacer hasta que el parto se presente como si fuera de una sola; porque puede no ser tiempo proporcionado para que nazca en estado de vivir, y no verificarse el parto en algunos dias ó meses. No obstante cerciorados de que hay otra criatura, se ligará el cordon que corresponde á la placenta de la que ha nacido, porque si esta es comun, podrá desangrarse el que se halla en la matriz.

La hemorragia es el síntoma que mas urge, pues en pocos minutos puede quitar la vida á la madre. Su causa mas comun es el desprendimiento parcial ó total de la placenta; aunque tambien puede ser una solucion de continuidad de la matriz. La placenta desprendida al paso que dexa abiertos los vasos por donde sale la sangre, su volúmen impide que se retraigan para detenerla, y así se debe extraer lo mas pronto que se pueda.

Quando el caso no es muy executivo se puede aun cometer á la matriz la expulsion, estimulándola, comprimiendo y frotando moderadamente el vientre con una mano, y con la otra se tirará con suavidad y en diversos sentidos del cordon. Si la matriz no se contrae, ó si el caso es urgente, se tirará del cordon quanto este resista. Para sujetarlo bien se envolverá en un lienzo seco, y suave, y así envuelto se liará sucesivamente á los dedos pequeño, anular, y medio de una mano, tan cerca de la vulva, que el índice extendido sobre el cordon, llegue lo mas cerca de su origen que sea posible, y sirva así de dirigir los movimientos, é impedir que formádo un ángulo agudo frote contra el arco de los púbis, lo qual disminuiriá la fuerza, y expondria á romper el cordon.

Si con este método suave se logra que la placenta caiga en todo ó en parte en la vagina, se cogirá la parte que se pueda con dos dedos de la mano que está

libre , y se tirará de ella igualmente que por el cordon.

Quando la placenta no es muy grande, y se ha desprendido del todo , rara vez se dexará de sacar con este método ; y si no se consigue, se ha de juzgar que su adherencia es fuerte, ó que siendo de mucho volúmen, el orificio de la matriz se ha contraido mas apriesa de lo ordinario.

La contraccion espasmódica de este orificio es casi cierta quando la paciente es irritable , y desde el principio del parto ha sido necesario valerse de los emolientes , y narcóticos para facilitar su dilatacion , especialmente quando ésta se ha detenido en pasando la accion de estos medicamentos. Finalmente , se conocerá que la placenta no sale por esta causa reconociendo el expresado orificio. Reconocida se tratará como diremos mas adelante.

Tiempo de extraer la placenta quando no hay hemorragia.

Nunca se intentará sacar la placenta hasta que la matriz se contraiga. La falta de dolores, la debilidad y laxitud general de la muger , la mucha extension del útero por la gran cantidad de aguas , ó por ser el feto muy grueso , harán sospechar la falta de retraccion de la matriz , la qual se reconocerá tocando el vientre con la mano , y el orificio y cuello con el dedo introducido en la vagina ; porque quando la matriz no se ha contraido , se toca en el vientre un cuerpo blando y abultado mucho mas arriba del empeyne , el orificio no se cierra , y el cuello no forma eminencia en la vagina.

En este caso si se sacára , ó saliera por sí la placenta , vendria una hemorragia que duraria lo que el útero tardára en retraerse.

Para excitar la contracion de la matriz , se comprimirá suave y alternativamente el vientre , se le dará á la muger un buen caldo , algun vino aguado, ó una cucharada de cordial : se la dexará en la situacion que menos le incomode , y se le exhortará á que ten-

ga paciencia, que mas vale esperar á que obre por sí la naturaleza, que violentarla.

Quando se ha pasado media hora sin que la matriz se contraiga y arroge la placenta, se puede procurar que la muger estornude, ó se le suscite la accion del vómito. Tambien se harán algunos movimientos ligeros por el cordon, tirando y afloxando varias veces, se le estimulará con el dedo el cuello del útero, y aplicarán en el vientre paños de agua y vinagre.

Todo este tiempo ha de estar la muger tapada segun la estacion, y la vulva cubierta con un paño fino usado y sin almidon para que se acomode bien á la parte, no lastime, y evite el ingreso del ayre en la matriz.

Luego que la matriz se haya contraido, se ha de procurar extraer la placenta si no la ha arrojado.

Causas que dificultan la extraccion de la placenta.

Las adherencias fuertes, la desigualdad de la contraccion de la matriz, el demasiado volúmen de la placenta, ó la union de algun punto de las membranas al útero, son las causas que dificultan la extraccion de la placenta, tanto mas quanto muchas veces concurren al mismo tiempo dos ó mas de ellas.

Las adherencias fuertes comunmente vienen quando el útero está duro, calloso, y hay algun tumor en la parte externa de la adherencia. Hay mugeres que en todos sus partos ha sido necesario mucho trabajo para deshacer las adherencias de la placenta, y otras que no es posible deshacerlas, y quando mas pronto han salido á los diez ó catorce dias. Quando se conocen por mas de un parto estas disposiciones, será lo mas acertado no molestarlas con tentativas en que se haya de introducir toda la mano.

La matriz puede contraerse primero en su orificio, ó en otra parte sin dexar salir la placenta. Quando por constriccion del orificio del útero no sale la placenta, se dice que está retenida: y quando la constriccion es

en otra parte , se dice que está enkistada , ó embolsada.

La constricción del cuello y orificio del útero casi siempre proviene de irritación ; y la de las demás partes , de la adherencia fuerte de la placenta , ó de escirrosidad del útero que no permiten se contraiga aquella parte al tiempo que se contraen las demás.

El tacto distinguirá la constricción del cuello y orificio del útero , y la de qualquiera otra parte si el orificio permite introducir la mano ; porque si no todas las demás señales son equívocas.

Si la contracción del orificio del útero proviene de espasmo , y éste de irritación , no se intentará vencerla á fuerza de los dedos ; porque esta violencia expondría la paciente á una convulsión general. En este caso los vapores , é inyecciones emolientes con algun opio , y los opiados interiormente son los medicamentos indicados , y así se continuarán , y graduarán hasta que se venza el espasmo , y entónces se pasa á extraerla comenzando por los modos mas suaves , que se han expuesto.

Quando la placenta se halla enkistada se introducirá la mano para sacarla , guiandose por el cordon hasta llegar al sitio de la estrechez que la detiene , la qual se procura vencer introduciendo primero un dedo , y tras de este los demás sin violencia. En tocando la placenta se coge entre los dedos , y se saca si no está adherida , y si lo está se deshace la adherencia del mismo modo que quando no está enkistada. Extraída del kiste la placenta , se conservan los dedos en la estrechura hasta que la parte á donde se detenía se contraiga.

Si la placenta es muy avultada se procurará contundir entre la mano y los dedos para que se amolde al orificio del útero , y se pueda sacar de una vez ; sino , se cogerá una parte , y se tirará hasta romperla y sacarla , volviendo á repetir la maniobra hasta que salga toda.

La union de las membranas que envuelven el feto es tan rara que no creeria se verificaba á no haberla

visto en un feto que de la frente arriba en lugar de huesos, y tegumentos tenia una membrana, parecida á la meninges. Esta membrana formaba dos bolsas que contenian el cerebro. La division de las dos bolsas correspondia al seno longitudinal, y estaba adherida en toda su extension á las membranas que contenian el feto y las aguas. Estas membranas estaban tambien unidas á la superficie de la matriz. Luego que saqué el feto por los pies corté la adhesion de las membranas á la cabeza, y para extraer la placenta fué necesario cortar tambien la porcion que estaba unida con el útero, lo mas cerca de la union que me fué posible. La criatura vivió un dia, y la madre no tuvo accidente alguno.

Siempre que no se puedan deshacer las adherencias buenamente se ha de cometer la expulsion de la placenta á la naturaleza, y observando sus movimientos remediar los accidentes de la putrefaccion, y retardar esta con las inyecciones de quina, ú otro antiséptico. Al mismo tiempo se ha de disuadir á la muger del cúmulo de males á que se creen expuestas todas las que no arrojan la placenta detras del feto.

Modo de extraer la placenta adberida en parte á la matriz.

Para hacer esta operacion se acostará de espaldas, ó de un lado á la paciente, y se untará la parte externa de la mano que se ha de introducir con el mucilágo, la manteca, ó el aceyte que se tenga prevenido. En la otra mano se liará el cordon como quando se ha de tirar por él solo. La mano untada se irá introduciendo siguiendo el cordon con la precaucion de que el dorso corresponda al lado de la pared de la matriz donde se considera adherida la placenta. Quando la adherencia es en el fondo de la matriz es indiferente introducir una, ú otra mano; pero si la adherencia se halla á un lado se ha de introducir la mano que corresponde al opuesto.

Al entrar la mano en la matriz se cuidará que pase entre ella y las membranas, y al llegar á la placenta entre la parte desprendida y la matriz, correspondiendo á esta el dorso. Estando así se aproximará el dedo pequeño quanto se pueda á la parte que aun está adherida; y el pulgar colocado sobre la porcion desprendida se adelantará hasta que colocandolo sobre la punta del pequeño se coja entre los dos una porcion, como quando se tira un pellizco; cogida entre los dos dedos una parte se apartan graduadamente los tres dedos que estan libres, en cuya accion ó se ha de rasgar la parte comprehendida en el pellizco, ó se ha de desprender algo mas de la placenta. Sea lo uno, ó lo otro se repite la misma accion hasta que se desprenda toda. Entónces se mete lo que se puede entre los dedos comprimiendo y resguardando las uñas contra el dedo pulgar, y se saca al mismo tiempo que la mano.

Quando la placenta está desprendida y no sale por ser muy grande, lo qual es raro, se introduce la mano, y se coge por un lado para tirar de ella como queda dicho.

Si la adherencia no se puede quitar, es necesario dexarla, y procurar detener la hemorragia, como se dirá en su lugar.

Como se ha de tratar á la parida despues que ha salido la placenta.

Luego que ha salido la placenta, sea por las fuerzas de la naturaleza, ó por el arte, se ha de reconocer si está entera, y manifestarla á algunos de los asistentes para que se satisfagan, y no atribuyan los accidentes que pueden sobrevenir á una porcion retenida. Las Comadres Francesas por ordenanza, ó costumbre no arrojan las placentas de las mugeres que paren en sus casas hasta los ocho dias, para que si sobreviene algun accidente la reconozcan, y se cerciore de que salió toda. Esta máxima podria ser útil en

las Comadres poco instruidas; porque á la verdad quando no hay confianza en la instruccion de la Comadre siempre queda duda si saldria, ó no entera.

Conociendo que ha salido entera se debe mandar á la muger que junte los muslos, y se le pone un paño usado y doblado sobre las partes genitales externas. Inmediatamente se pondrá en la cama que comunmente se tiene prevenida, y se le dexará que se acueste en la situacion que le parezca mas cómoda. Sobre todo el vientre se le pondrá un paño en varios dobleces, y un vendage de cuerpo, ó faja simple que ayude á la contraccion del útero, y de las partes continentes; pero que nada comprima. La faja, ó el vendage apretado, en lugar de precaver el que las mugeres queden barrigonas, es causa de que la matriz no se contraiga igualmente, y que se formen estanques de humores; y mucho mas si la faja se compone de una venda poco ancha, y para rodear todo el vientre es necesario dar muchas vueltas, pues unas de estas se afloxan, otras se aprietan, y todas se baxan sobre el empeyne, ó se suben sobre el estómago; por lo que estas fajas se han de desterrar como inútiles, y quando no haya un vendaxe de cuerpo con escapulario, se pondrá un pañuelo doblado, ó una tohalla.

Estando ya en la cama faxada se le quita el trapo seco que se puso sobre la vulva, y se pone otro mojado de cocimiento emoliente, si las partes se hallan doloridas é irritadas, ó de vino si estan floxas y poco sensibles. A la muger se le encargará que haga con sus manos algunas compresiones que no le causen dolor sobre su vientre ó que las tenga apoyadas sobre él para ayudar á la contraccion de la matriz.

La preparacion de la cama, y del vestido de las paridas se acomoda á las circunstancias, y conveniencias. En general solo se puede encargarse que conviene mucho el entrar en la cama con toda la ropa limpia; el mudarla quantas veces se llene de sangre; que la cama, y la ropa que se ponga limpia esten bien se-

cas, y no mas frias que el cuerpo; que la parida esté abrigada; y el quarto ventilado, sacando de él los excrementos, ó la ropa que haya ensuciado.

Algunos aconsejan que no se dexé dormir hasta que haya pasado una hora de estar en la cama quando ménos, porque si le sobreviene una hemorragia puede quitarle la vida ántes que lo adviertan. La causal es fundada; pero no hay necesidad de mantener despierta á una muger cansada, y fatigada del parto, quando el sueño es lo que mas puede fortificarla, y quando el cuidado de un asistente puede conocer por los paños, en la cara, en el pulso y modo de dormir si le sobreviene alguna hemorragia.

En algunos paises de América, y del Africa meten á las que acaban de parir en un baño frio, ó caliente, ó en una estufa. En algunas de nuestras provincias les dan un buen vaso de vino, ó ciertas comidas que llaman de paridas. Esta generalidad, aunque atendidas las circunstancias del clima y de la constitucion dominante de las mugeres del país convendrá á algunas, á otras le será nociva, y casi á todas las expone á otros males de que se libertarian desterrando la costumbre, ó quando ménos graduando el remedio con la necesidad.

El baño frio solo conviene á las de fibra floxa y que padecen hemorragias por falta de accion en la matriz: el tibio quando hay eretismo y sequedad: la estufa quando conviene hacerles sudar; el vino puro si se necesita estimularlas. Las torrijas y otras comidas solo sirven de cargar el estómago. En las primeras horas nunca es necesario darles mas que buen caldo, y quando sea necesario tonizar, humedecer, ó hacer sudar, se puede conseguir con los medicamentos, mejor que con los baños, ó la estufa.

Socorridas las mayores urgencias de la madre volvamos á ver las que presenta la criatura.

Modo de cortar y ligar el cordon.

Para ligar el cordon se ha de atender al estado de la criatura. Quando por haber estado mucho tiempo detenida en la pelvis, ó por ser endeble se observa que no respira, no se mueve, ni grita, y el cordon pulsa bien, no se ligará hasta que éste no dexé de pulsar, ó la criatura respire bien. Si la criatura grita, respira y se menea bien luego que nace, se ligará al instante.

Los mas dicen que se ligue el cordon ántes de cortarlo; pero esto nunca es absolutamente necesario en no teniendo que largar la criatura, ó en habiendo á quien poderla entregar; y hay casos en que sería necesario deshacer la ligadura; y así se cortará el cordon para ligarlo apartado del cuerpo de la madre que es mas cómodo.

Siendo largo el cordon se puede cortar en qualquier punto con tal que la parte correspondiente á la placenta quede con la extension suficiente para poderla sujetar, y tirar de ella en caso necesario. Si la placenta ha salido con el feto, el cordon se corta por donde quiera. Por la parte que corresponde á la criatura basta que tenga de 4 á 6 pulgadas para hacer bien la ligadura.

Quando la criatura nace amoratada, la cabeza hinchada, y como sofocada es necesario dexar salir una ó dos onzas de sangre por el cordon, y si no sale por sí, hacer algunos movimientos en el vientre y exprimir el cordon para que salga.

Muchos creen que el tener el ombligo hundido, ó sobresaliente proviene de ligar el cordon muy cerca, ó muy apartado de los tegumentos del vientre de las criaturas. Tambien aseguran que exprimiendo el cordon ántes de ligarlo se liberta la criatura de las viuelas, y de las manchas amarillas que suelen salir á los recién nacidos.

Si se puede persuadir á que nada se consigue con

exprimir el cordon , se dexará de hacer esta manio-
bra inútil ; pero no hay inconveniente en exprimirlo
quando los padres , ó interesados gusten.

La naturaleza es la que hace la separacion del cor-
don en el sitio que no es capaz de vivir ; por este res-
pecto es indiferente ligarlo mas cerca , ó mas léjos
de los tegumentos ; y así se atenderá para ligarlo á
dexar entre los tegumentos y la ligadura el espacio
suficiente para poder hacer otra ligadura , si por ha-
berse aflojado la primera ántes que los vasos se obli-
teren , sobreviene alguna hemorragia.

La ligadura del cordon se hace con un torzal de
hilo , ó seda , no muy torcido , ni muy grueso , y de
una tercia de largo : Se da con él una vuelta al cor-
don , uno ó dos dedos distante de los tegumentos , y
se echa un nudo ; despues se da otra vuelta y se su-
jeta con dos nudos. Los extremos se tuercen uno con
otro , y se les echa un nudo comun. Hecha la liga-
dura se cortará la porcion de cordon que cae fuera,
si es mas larga de dos dedos , y se exprimirá el cor-
don del ombligo á la ligadura para ver si está bien he-
cha. Esto se vuelve á repetir ántes de vestir la criatura.

Quando el cordon es grueso , y está infiltrado es ne-
cesario hacer dos ligaduras , y no será superfluo hacer-
las siempre , apretando mas la última.

*Como se ha de tratar á la criatura despues de ligado
el cordon.*

Quando la Comadre , ó Comadron han tenido que
atender primero á la madre que á la criatura , pro-
curarán que ésta se ponga donde haya buena ventila-
cion , acostada de espaldas , con la cabeza levantada,
la boca y las narices descubiertas para que respire li-
bremenete , y el cuerpo tapado segun el clima y la
estacion. Esta comision la desempeñan bien las muge-
res colocando la criatura en su falda , la cabeza so-
bre un muslo , las corvas sobre el otro , y el cuerpo
algo doblado entre los dos.

Luego que se ha puesto á la parida en la cama, que se ha cortado, y ligado el cordon si conviene, se socorren las necesidades de la criatura, las quales dividiremos en comunes, y en particulares, para proceder con mayor claridad.

Las comunes son lavarla, desahogar el meconio, situar bien el cordon umbilical, y vestirla.

Las particulares se reducen á animarla quando es débil, y dudosa su vida; á conformarle las partes que no están bien conformadas y son capaces de conformacion.

Modo de lavar la criatura.

Las criaturas necesitan lavarse luego que nacen para quitarles el sebillo, que mas ó menos tienen, especialmente en el sovaco, en las ingles, y en las partes que han estado en flexión. Este sebo tan útil para facilitar á la criatura la salida del claustro materno, impedir la impresion de las aguas, ó de los humores de las partes por donde ha pasado; es muy nocivo despues que ha nacido, porque impide la transpiracion, y la absorcion cutáneas.

Quando es muy abundante es necesario quitar una gran parte frotando suavemente con un lienzo seco las partes en que abunda, ó raerlo con los dedos de canto, ó una espátula.

El vulgo está persuadido que el sebo de los recién nacidos es un específico para borrar las cicatrices de la cara, especialmente las de las viruelas; quando lo mas que puede hacer es ablandarlas, y para esto se ha de aplicar ántes que él se enrancie, y que las cicatrices se hayan endurecido.

Quitado de uno y otro modo la mayor parte del sebo, el resto se quita lavandolo con el aceyte de almendras dulces, ó con el comun que no estén rancios. Despues se lava con agua tibia, ó con vino aguado. Para esto es lo mejor poner la criatura sentada en un lebrillo con agua, ó vino tibios, y mientras se sujeta el cuerpo con una mano, con la otra se va

lavando á satisfaccion , despues no hay mas que enxugarla bien con un paño suave seco.

Modo de desahogar el meconio.

Aunque no siempre es necesario desahogar el meconio , en todos casos conviene reconocer si tiene conducto por donde salir , y á este reconocimiento se sigue la evacuacion. Si el meconio no ha salido con los movimientos y vueltas que se le han dado á la criatura para lavarla , se le introduce por el orificio la punta del dedo pequeño untado con algun aceyte , ó mucilágo. Al sacar el dedo sale detras el meconio , y si no sale , se introduce otra vez hasta donde alcance.

Para recibir el meconio se pone un lienzo doblado , el qual se conserva debaxo de las nalgas hasta que se va á vestir la criatura , para que reciba todo el que salga.

Al mismo tiempo se reconocerá si tiene abertura exterior por donde orinar , para si no avisar , igualmente que quando el orificio falta.

Modo de situar el cordon.

El cordon se envuelve en un lienzo fino untado con algun aceyte , ó pomada , para que no se pegue el cordon , ni cueste trabajo el mudarlo. Sobre el ombligo se pone un cabezalito suave , y tanto éste como el lienzo que envuelve el cordon se sujetan con una faxita de poco mas de dos dedos de ancho , y media vara de largo , la qual debe tener una cinta en un extremo para sujetar el todo. Ésta faxita no debe ser gruesa , ni tener orillas , ó puntos apretados ; porque si los tiene lastima y no sujeta con igualdad.

Modo de vestir la criatura.

Situado bien el cordon se le pone la camisa , y se

doblan hácia arriba la trasera y la delantera para que no se ensucien. Acomodada así la camisa se quita el lienzo que recibia el meconio, y se le pone otro fino cruzado de atrás adelante entre las piernas, y se coloca sobre los pañales, las mantillas y el rebozo, donde lo usan. Cada uno de estos no necesita ser mas ancho que para dar vuelta y media á la criatura, ni mas largo que el necesario para que sobresalga un palmo á los pies.

Estos paños se van envolviendo uno despues de otro al cuerpo de la criatura desde el sovaco, y en acabando se sujetan con quatro, ó mas vueltas que se dan con una faxa. Todo este apósito se dirige á mantener la criatura en un grado de calor moderado, y así es tan perjudicial el exceso como el defecto.

Los brazos se le meten en unas manguitas sueltas; pero sujeta la una á la otra con cintas que se atan por detras, y por delante.

En muchas de nuestras provincias acostumbran meter los brazos de los recién nacidos entre las mantillas á los lados del cuerpo, y comprehenderlos en las vueltas de la faxa: En otras los faxan hasta las puntas de los pies. Esto lo hacen con el fin de que sean mas robustos y mas bien formados. Estas costumbres se oponen directamente al fin porque las practican. Nuestros miembros en los adultos se fortifican con los movimientos, y se debilitan, y entorpecen con la falta de uso: ¿por qué pues ha de suceder lo contrario en los niños? Si consideramos la libertad de que gozaba la criatura nadando en las aguas, conocerémos que ha de estar inquieta y desazonada quando no puede menear los brazos, y las piernas por estar faxada toda.

Es raro el animal que crece con desigualdad, lo qual provablemente proviene de la libertad en que están todos sus miembros.

La quietud, y el contento que manifiestan los niños quando los desnudan, y dexan que manoteen y muevan sus piernas, y los gritos que dan quando los vuelven á vestir y faxar, hacen conocer lo que la na-

turalaleza aborrece la opresion , ántes que la donime la razon.

La ropa solo sirve para el aseo y el abrigo , y no se ha de sujetar mas que lo preciso para que no se caiga. La costumbre de faxar los niños hasta los pies, y comprehender los brazos se ha de procurar desterrar como nociva.

No hay razones convincentes para persuadirse que el meter á los recién nacidos en agua fria , los hace fuertes y resistentes al frio. La mutacion que el frio ha de hacer en un cuerpo delicado que acaba de salir del calor materno , á mas de no ser tan duradera que llegue hasta la juventud , puede causar la muerte al niño , y así en los que resisten solo prueba que su vitalidad es algo mayor que lo comun.

El frio comunicado por medio del ayre , ó del agua conviene á los que nacen flojos , que no pueden mantener la cabeza , ni gritar con fuerza, pero no ha de exceder de 4, ó 6 grados á la temperatura ordinaria , porque hasta estos grados es un estimulante , y si es mayor un sedativo capaz de quitar la vida al niño mas robusto , y aun quando no lo haga al instante , produce otros desordenes que son seguidos de una constitucion enfermiza , y de una muerte temprana. Si el acostumar los niños al frio es parte de la educacion física , se ha de hacer por grados para que no sea nocivo.

Es costumbre casi comun el meter á los recién nacidos el dedo en la boca para ver si chupan. El probar con moderacion si el niño hace por chupar nunca puede ser nocivo ; pero siempre lo es el meterle un dedo grueso , y tenerlo mucho tiempo en la boca , porque los esfuerzos inútiles que hace lo debilitan para continuarlos quando se le arrime el pecho.

Quando la madre ha de criar no hay necesidad de darle alimento , ni de vuscar quien le dé al niño de mamar , ó le haga , como dicen las entrañas , porque la primera leche es el mejor alimento y medicina ; y así le puede dar el pecho aunque sea á las dos ho-

ras de parida si tiene leche, y el pezon proporcionado para que el niño pueda cogerlo bien con la boca.

Si la madre no ha de criar, y está pronta la que ha de hacer este oficio de madre, puede darle el pecho quando el niño haga por tomarlo. Si no hay alguna muger que le dé el pecho, y está inquieto se le puede dar con el dedo, ó con una cucharita una mixtura de yema de huevo y azucar disuelta en agua, ó bien la yema de huevo mezclada con miel.

Modo de animar á la criatura quando nace como muerta.

Aunque el recién nacido no dé señales manifiestas de vida se ha de procurar animarlo, mientras no salga lleno de manchas gangrenosas, se le separe el epidermis tocandole, ó se haya dislocado la cabeza. Uno de ciento que se consiga libertar de la muerte indispensable á su abandono, merece poner en práctica los medios con que se sabe han vuelto de una muerte aparente á una vida sensible. Estos medios consisten en procurar hacer manifiestos los movimientos de respiracion y circulacion que entónces no se perciben. Todos se pueden reducir á la clase de los estimulantes.

Conociendo que el cordon no pulsa, se bautizará la criatura baxo de condicion, despues se cortará el cordon, y no se hará la ligadura hasta que respire bien, ó hayan salido mas de seis onzas de sangre. Al mismo tiempo se saca fuera del quarto de la parida donde haya mas ventilacion, y algun frio, y se le frota todo lo largo de la espina con la mano, ó con un lienzo mojado en algun licor caliente y espirituoso, como vino generoso, aguardiente, agua de la Reyna, de Torongil espirituosa, &c. ó si lo hay á mano el álkalí volátil debilitado con agua.

En las narices se le estimula con las barbas de una pluma, con las exhalaciones del álkalí volátil arrimándole un frasquito que lo tenga destapado, y aun introduciendo en la nariz algunas gotas del mismo licor con agua.

Despues de limpiarle bien la boca con lechinitos de hilas, trapo, ó algodón, se le frotarán las encias con el dedo, ó con un grano de sal, y se le echará humo de tabaco. Si hay máquina fumigatoria se le hará hacer una respiracion artificial primero de ayre solo, y despues de humo de tabaco. Si no hay esta máquina, se aplica la boca á la de la criatura, se le tapan las ventanas de la nariz y se expira el ayre hasta que el pecho se levanta como si inspirára por sí: luego se retira la boca, se destapa la nariz, y se comprime el vientre y el pecho para que salga el ayre que se habia introducido. Esta operacion se repite varias veces, y últimamente se hace con el humo del tabaco.

Mientras uno está ocupado en estas maniobras, otro no dexa de rascar al niño las plantas de los pies, frotar las piernas, las sienes, la nuca, y la espina con los licores referidos.

Las enemas del humo de tabaco, teniendo con que echarlas, y en su defecto las del cocimiento de esta planta, ó de otras estimulantes, purgantes, &c. son muy á propósito.

Finalmente se meterá en un baño de vino aguado tibio, dexando libres los conductos de la respiracion.

Si con estos medios repetidos y alternados con prudencia por espacio de una hora no da señales de vida, aun no se ha de abandonar, porque son muchos los que despues de este tiempo han comenzado á manifestar con algunos movimientos su vitalidad decaida. Por esto no se permitirá que lo entierren hasta 12 ó 24 horas, segun la estacion, y todo este tiempo se tendrá en un sitio bien ventilado envuelto en paños de vino, con la cabeza descubierta y algo levantada: se encargará que le den algunas vueltas para ver si abre los ojos, ó la boca, si ha mudado por sí de situacion, ó sangrado algo por el cordon, y siempre que se perciba alguna de estas mutaciones, se emprenderá de nuevo el animarlo hasta que respire bien.

Quando la criatura nace como sofocada se le de-

xará sangrar un poco por el cordon , y si la sangre no sale exprimiendo como se ha dicho , se le sangrará del brazo , ú de las venas yugulares. El meterlo en un baño de agua tibia con vino , ó aguardiente facilita mucho la salida de la sangre por el cordon.

Sobre los tumores , que se forman en la parte de la cabeza que ha estado presentada mucho tiempo , se le pondrán paños de vino , de un cocimiento de flor de sauco , ó de manzanilla con algunas gotas de vino. La práctica de comprimir estos tumores con las manos para poner igual la cabeza , ó como dicen amoldarla para dexarla redonda , puede ser muy perjudicial , por la compresion que puede causar en lo interior. Estos tumores , y los que se forman en el escroto , en la vulva , ó en la boca quando el feto ha presentado primero estas partes se desvanecen luego que han salido con la aplicacion de los resolutivos mas ó menos fuertes. El agua fria como repercusiva aplicada inmediatamente los reduce á mucho menor volúmen.

Quando el tumor está formado por la sangre derramada entre los tegumentos , y la calota aponeurótica , ó entre esta y el cráneo es menester darle salida haciendo una pequeña abertura.

Las dislocaciones y fracturas , ya en el cráneo , ya en las extremidades , que no todas veces se precaven aunque se proceda con el mayor cuidado , es menester reducirlas y conformar la parte quanto ántes , porque es mas fácil para el operador , y mas seguro para la criatura.

Todas estas maniobras se han de executar sin tirar demasiado , ni violentar las partes , y quando se haya de mudar la criatura no se ha de hacer por un extremo solo , evitando que la cabeza quede colgando.

Como se ha de tratar la criatura hasta que se le cae el cordon.

La separacion del cordon es obra de la naturaleza , y se hace unas veces en ménos tiempo que otras. Por

lo comun el cordon no se cae hasta los 4 ó 5 dias , y el ombligo no se cicatriza hasta los 8 ó 10. Mientras no se cae se le renueva todos los dias el pañito en que se habia envuelto , y se vuelve á situar de modo que no tire del ombligo. Al mudarle el paño se ha de cuidar tener firme la parte del ombligo para que no se cayga ántes de tiempo , lo qual podria causar una hemorragia , una inflamacion , ó una quebradura.

Luego que se cae el cordon se le pone sobre el ombligo un cabezalito mojado en vino , ó en el agua vegetal mineral , y se mantiene con la faxita apropiada. Si la ulcerilla cria alguna carne fungosa , se la echan polvos de rosa , de mercurio dulce , ó alumbre quemado , untando el cabezalito con la manteca de saturno , ó algun unguento desecante.

La faja del ombligo se le ha de continuar quando ménos quince ó veinte dias despues que se haya cicatrizado la ulcera , y mucho mas si el niño es lloron , tiene dolores de vientre , ó le cuesta trabajo el orinar , ó el obrar , porque los gritos y los esfuerzos para estas evacuaciones lo exponen á que se quiebre por el ombligo , que es lo que puede precaver la faja moderadamente apretada.

El aseo es muy importante á los recién nacidos: sus delicados tegumentos se irritan , se escorían y ulceran con facilidad. Estos accidentes les hacen llorar , estar inquietos , y los expone á que se sitúe mal el cordon , ó se caiga ántes de tiempo. El mejor modo de evitarlos es lavarlos , y mudarles los pañales quantas veces se advierta que están mojados con la orina , ó sucios con el excremento.

Quando no hace mucho frio es mejor ponerlos en la cuna , ó á los pies de la cama que dentro de ella al lado de su madre ó ama de leche , especialmente si estas tienen el sueño pesado ; porque el niño puede rodarse , y el ama ó la madre dar vuelta , y sofocarlo , de lo que hay muchos exemplares.

Modo de tratar la criatura hasta el despecho.

La leche de la madre es el mejor alimento , y medicina para su hijo , y no hay necesidad de darle otra cosa quando la madre tiene leche , y el pezon proporcionado á las fuerzas y boca del niño.

Si éste no mama la primera leche , que llamamos calostros , es necesario las mas veces darle algun lamedor ligeramente purgante para que facilite la evacuacion del meconio , y calme los dolores de vientre que éste causa quando no se evacúa prontamente. La miel disuelta en agua , el lamedor de chicorias con ruibarbo , el de flor de pérsico , ó de rosas purgante dado á la dosis de media onza en 24 horas á cucharaditas en los intervalos de mamar , es bastante. A estos lamedores se le agrega otro tanto de aceyte de almendras dulces , y una ó dos dragmas del de meconio , si hay dolores de vientre.

Estos medicamentos no se han de continuar mas que algunos dias mientras dura la evacuacion del meconio , y las manchas amarillas que suelen tener los primeros quince dias ; porque si se habitúan á no obrar sin estos auxilios , es menester continuarlos muchos meses con detrimento de la robustez del niño.

Al principio se le ha de dar el pecho quantas veces se vea que está inquieto , y que acercandolo coge el pezon y mama. En teniendo mas de un mes conviene al niño y á quien lo cria acostumbrarlo á que duerma y mame á horas determinadas. Conviene para la que cria , porque el niño le dexa libres las horas en que acostumbra hacer las cosas de su casa , no se debilita , y puede continuar criando mas tiempo.

La práctica comun en las mugeres criadoras que tienen que atender á las haciendas de su casa , es darle de mamar al niño ántes de levantarse , y dexarlo dormir satisfecho de leche , mientras se visten , se atavían , se desayunan y hacen los quehaceres de por la mañana. Concluidas estas ocupaciones precisas preparan

la ropa para su niño , lo visten , le dan de mamar , y lo entretienen hasta cerca de la hora de comer , que lo asean si se ha ensuciado , lo satisfacen de leche , y lo duermen.

Mientras el niño duerme comen , hacen sus haciendas , y dan lugar á que se trabaje y perfeccione la leche. Si el niño despierta le dan el pecho , lo miran si necesita de aseo , y lo entretienen hasta cerca de la hora de cenar. Entonces le ponen la ropa de dormir , le dan de mamar , y lo duermen. Quando se van á la cama lo asean si lo necesita , y le dan el pecho , y esto lo repiten por la madrugada si el niño despierta , y si no lo dexan hasta la hora de levantarse , que hacen lo que se ha dicho.

Si la madre no tiene mucha leche , á los tres meses le comienzan á dar las migas de niño. Al principio le dan pocas , y solo una vez despues de levantarlo por la mañana , ó al acostarlo por la noche. En viendo que las digiere bien le dan mas cantidad dos ó tres veces en las 24 horas. De este modo la madre no se desmedra , el niño se cria robusto , y no siente el despecho.

Es un amor mal entendido dar de mamar á los niños cada instante que lloran , quando las mas veces lo hacen porque les irrita la orina , ó el excremento por no haberlos aseado , porque están mal acostados , porque les oprime la faxa , porque les duele el vientre , porque tienen dificultad para orinar , ú obrar , ó finalmente porque son llorones. Si no lloran por hambre les puede hacer mal lo que maman ; y así quando hay poco tiempo que han mamado bien , se ha de sospechar que los gritos no son de hambre , y procurar indagar qual de las causas expuestas les hace gritar.

Los gritos de hambre son contínuos , no pueden verificarse hasta dos horas despues de haber mamado , y el niño manifiesta con los movimientos de su cabeza y boca que busca la teta. Quando grita por otra causa suele dar dos ó tres gritos fuertes , despues calla por algun rato , y vuelve á gritar y sosegarse porque los

dolores ó la incomodidad no le molestan seguidamente como la hambre.

Los niños que los acostumbran á dormir en los brazos ó paseandolos , no callan ni duermen sin estos requisitos, lo qual incomoda mucho á una madre que ha de atender á las haciendas de su casa ; y así les conviene acostumbrarlos á dormir en la cuna ó en la cama.

El estar siempre meciendo los entorpece , porque el sueño que viene á fuerza de los vayvenes de la cuna mas es un sopor que sueño natural , y quanto este los fortifica , aquel los entorpece. Por esta razon tampoco se les ha de dar lamedor de adormideras , como hacen muchas amas , para que duerman por fuerza los niños, especialmente á las horas que los padres ó interesados suelen verlos. El mecerlos ha de ser con suavidad , y solamente un poco para que cojan el sueño.

Las calillas que les ponen para que obren suelen estropearles el orificio : quando son estreñidos se ha de indagar la causa y remediarla. Las mas veces depende de la espesura de la leche , y es menos expuesto el que el ama ó la madre tomen mas bebida aquosa, y diluyente para mudar la calidad de su leche , que el mortificar al niño con calillas.

En los primeros dias no se pondrá el niño donde haya mucha luz , y se situará de modo que no le venga directamente á los ojos , porque podria irritarlos. Quando ya el niño se ha acostumbrado á percibir sin molestia la luz , y que él inclina sus ojos para buscarla, se ha de poner donde le caiga frente de la cara, pues si le cae de lado se puede poner vizco, volviendo los ojos hácia el lado donde está la luz para mirarla. No se han de poner siempre de un lado, sino tanto del uno como del otro.

Del tiempo en que se han de despechar los niños.

Parece lo mas conforme á las miras de la naturaleza el no despechar los niños hasta que estén proveidos de dientes con que mascar. A la verdad esto será lo mas

seguro , no solamente porque tengan con que mascar , pues el alimento blando supliria la falta de dientes ; sino tambien y principalmente por los accidentes que les causa á algunos la denticion , especialmente el arrojar los colmillos. Los niños acostumbrados á mamar , y engreidos en la teta , rara vez dexan de tomarla aunque estén enfermos ; y por el contrario reusan tomar otro alimento quando tienen una ligera indisposicion. No se puede negar que los mas de los niños padecen mucho al arrojar los dientes , y que algunos se mueren de los accidentes que sobrevienen á esta operacion inescusable de la naturaleza : y será un gran dolor para sus padres el que se mueran por no tomar alimento , como es contingente quando echan los dientes despues de haberlos despechado. Es cierto que muchos se despechan aun sin un diente , y que se crian sanos y robustos ; ¿pero quién determinará los de esta especie ? La necesidad es la que obliga á estos despechos anticipados , y esto mismo dicta que solo por necesidad se pueden despechar temprano los niños ; y así no habiendola se ha de esperar á que tengan los colmillos , especialmente si al echar los dientes incisivos han padecido mucho.

Los que se han acostumbrado á comer casi no sienten el despecho ; pero los que no comian cosa alguna , será temeridad quitarles de una vez el pecho sin haberlos hecho á comer algunas veces al dia.

La madre que cree no podrá resistir el no dar de mamar á su hijo quando lo oiga gritar y pedir la teta , debe apartarlo de sí , porque si despues de estar su leche detenida algun tiempo le da el pecho al niño hambriento , éste quando menos tendrá una indigestion. En algunos países hay casas donde admiten los niños para despecharlos pagando un tanto por dia ; pero yo nunca aconsejaré los manden á estas casas mercenarias , mientras la madre pueda vencerse , ó tenga parientes , ó amigas donde enviarlos ; á mas de que aun esto es superfluo quando los niños se han acostumbrado á mamar y comer á sus horas , entónces con manifestarles sobre

el pecho alguna cosa que les disguste , lo dexan voluntariamente.

En los niños que carecen de razon obra solo para excitar su voluntad , ó aborrecimiento lo que les causa la sensacion agradable que llamamos gusto , ó lo que les incomoda : estas sensaciones que hacen á los animales comer desde la primera vez las yerbas que no les dañan , y huir de las que les son nocivas , hacen tambien que los niños se rian , y manifiesten complacencia quando les presentan un alimento de que gustan , y esta es la señal de que aquel alimento probablemente no les hará mal.

Siempre será bueno acostumbrarlos á comer lo que sus padres, y suele ser perjudicial comer delante de ellos cosas que no se les han de dar. Quando las conveniencias pueden proporcionarles variedad de alimentos, conviene acostumbrarlos á esta variedad , proporcionando siempre la cantidad con las fuerzas digestivas.

Del régimen que deben observar las paridas.

A las paridas se les ha de mudar la ropa quantas veces la tengan sucia , segun se ha insinuado.

La quietud , el silencio , y la tranquilidad de ánimo son tan necesarias á las paridas , que por su defecto han perecido muchas. Por esta razon no conviene el que entre á visitarlas toda suerte de personas , pues á mas de la molestia en contestar solo á las preguntas ordinarias de política y buena crianza , pueden ofrecerse conversaciones que exciten alguna de las pasiones que alteren la buena disposicion de la parida , á quien no daña menos la tristeza que la alegria , la cólera que el temor , ó qualquiera otra pasion violenta ; y así se ha de evitar el darle ocasiones para que se entristezca, se enfade , ó alegre demasiado. La presencia de lo que ha dado á luz es la mayor satisfaccion para una parida ; y solo necesita de otra muger que le asista : á esta se debe imponer en el régimen que ha de guardar la paciente.

El régimen de las paridas se reduce á los alimentos, á la bebida, y á los medicamentos que pueden satisfacer á las indicaciones comunes.

Para arreglar el alimento se ha de atender á la constitucion, al género de vida, y á la proporcion de los posibles de la parida.

A las mugeres endebles, poco exercitadas bastará darles caldo hasta que pase la calentura de la leche, y aun algunos dias despues si no crian.

A las robustas y exercitadas es menester darles algun alimento sólido, aunque bien cocido y xugoso. Es un error creer que las gallinas de pluma negra son preferibles á las de qualquiera otra para hacer el caldo, y darlas á comer á las paridas: lo que se ha de procurar es que sean sanas y jóvenes, porque así se digieren mejor. Otro error perjudicial es el que los caldos tengan mucha gordura, porque esta parte de los animales es la que tarda mas en digerirse, la que da menos xugo nutritivo, y la que enranciandose causa la peor de las acrimonias. La gelatina de la carne es la que nutre, se digiere pronto, y repara brevemente las pérdidas.

La gordura se precave en los caldos, quitándosela á las carnes ántes de ponerlas á herbir, colando el caldo por un lienzo algo espeso, dexandolo enfriar y sacando la tela de gordura que forma por encima, ó sacandola de la taza en que se va á dar el caldo inclinandola hácia un lado, y soplando suavemente hácia él. Todos estos modos se pueden executar unos despues de otros, y así el caldo será mucho mas nutritivo y fácil de digerir.

Quando la parida no puede llevar el olor del caldo que tiene carnero, es indiferente hacerlo con vaca, ó gallina, y solo no teniendo alguna de estas tres carnes se hará con la de puerco, y de esta con la gorda que llaman tocino. En estos apuros se pueden preferir las sopas con aceyte, las yemas de huevo disueltas en agua, ó los huevos pasados por la misma.

La bebida ordinaria será el agua comun alterada

con un pedazo de pan tostado metido en ella, ó bien cocimiento de cebada, avena ó raíz de escorzonera.

En algunos países usan mucho el untar á las paridas el vientre con los aceytes que llaman de paridas, para calmar los dolores que conocen con el nombre de entuertos. Esta práctica es una rutina que se debia desterrar; porque si los entuertos vienen de las contracciones de la matriz para expeler los grumos de sangre que se han detenido, el calmar estos dolores no se debe intentar quando no son excesivos, pues no se puede sin ellos arrojar los grumos detenidos, y aun quando sea necesario moderarlos, se han de preferir para ello los narcóticos dados interiormente, y no los oleosos aplicados al exterior, porque estos se oponen á la retraccion de los tegumentos que tocan, la qual se debe promover no ménos que la del útero.

Lo que pide una atencion particular es el estado de los lochíos. Esta evacuacion varía tanto en la cantidad y duracion como la menstruacion: ella se executa por las extremidades de los vasos uterinos que comunicaban con la placenta: por ella se desahogan los vasos que por haberse ensanchado y alargado durante el embarazo, contenian mayor cantidad de sangre; y así la cantidad y duracion de los lochíos serán proporcionadas á la distension que habian tomado los vasos, y al tiempo que gastan en retraerse.

Atendiendo á estos principios, las paridas cuyo útero ha crecido mucho, deben dar mayor cantidad de lochíos, y su duracion será tanto mayor quanto el útero tarde mas en volverse á su estado natural ántes del embarazo. Si el útero siendo abultado se contrae pronto, los lochíos serán abundantes las primeras 12 ó 24 horas, y despues la cantidad será muy poca, aunque duren algun tiempo.

Quando el útero no ha sido muy abultado, los lochíos deben ser ménos: en mucha cantidad al principio si la retraccion es pronta, y en poca los demas dias. Quando el útero no se contrae, la evacuacion es

continua y abundante , y en este caso se llama hemorragia consecutiva al parto.

La sangre lochial no se distingue de la que circula en los vasos ; y así quando la muger está sana , y la sangre no se detiene , sale tan buena como la que saldría de una sangria. Los lochios hediondos , negruzcos, ó amarillentos suponen alguna mala indisposicion en la masa total de los humores , ó en las partes por donde pasan , y en estas circunstancias la propia conservacion pide no hacer reconocimientos sin tener la mano bien untada para precaverse de la infeccion.

Aunque atendiendo á estos principios se puede hacer un juicio fundado sobre si los lochios son escasos, ó abundantes , siempre se atenderá al estado de la parida ántes de dar medicamentos que los aumenten , ó disminuyan ; porque si ella no siente debilidad , aunque la evacuacion parezca excesiva , no se debe disminuir ; y por el contrario tampoco se ha de dar para aumentarla , si parece escasa , quando la parida no siente dolor en la parte , ó en las inmediatas , duerme, tiene apetito , y hace bien sus funciones.

Suponiendo que la evacuacion pida disminuirla , ó aumentarla , se ha de atender para ello á las causas.

Rara vez se detienen los lochios por debilidad de la matriz , y rara dexa de verificarse la detencion por una constrictcion espasmódica de las extremidades de los vasos por donde habia de salir la sangre.

La demasiada cantidad de los lochios proviene comunmente de la debilidad y falta de contraccion de la matriz , ó de un estímulo particular que aumentando la accion de los vasos , no llega á hacer constriñir espasmódicamente sus orificios.

Atendiendo á las indicaciones que presentan estas causas generales, los emolientes y narcóticos están igualmente indicados en la disminucion , ó suspension de los lochios , y en su evacuacion excesiva , quando esta proviene de un estímulo en los vasos , y aquella de la constrictcion espasmódica de sus orificios.

Las señales para conocer uno y otro son la cons-

titucion irritable y débil de la paciente , su mucha sensibilidad en tocando la region del útero , y las partes externas , y si á esto se agrega el que se han flo-goseado , escoriado ó rasgado los labios , la horquilla ó el orificio del útero , podrá asegurarse que la matriz padece la detencion , ó el aumento de lochios por el consentimiento de las partes externas.

En este caso se encargará á la parida que se bañe y lave con freqüencia las partes externas, que tome vapores de agua tibia , y se ponga unos fomentos de cocimiento emoliente , ó leche tibia metida en una vexiga sobre el vientre. Interiormente se le dará para beber á pasto una tisana de raíz de altea , una infusion de flor de malbas , ó el cocimiento de esta yerba no cargado. En alguno de estos vehículos se le echará media onza de lamedor de adormideras , ó bien de seis á diez gotas de láudano líquido , ó de medio á un grano de opio á la noche. Si el espasmo , ó la irritacion es mucho , y no cede con esta dosis , se aumenta y se reitera dos , tres ó mas veces en las 24 horas.

Quando los lochios son muy abundantes por falta de accion en la matriz , se disminuirán estimulando la matriz para su contraccion , ya sea mecánicamente comprimiendo y frotando alternativamente el vientre, ya simpáticamente aplicando el agua fria sola , ó mezclandola con vinagre.

La falta de sensibilidad , el volúmen de la matriz, y su molicie hacen conocer la poca accion de la matriz.

Algunas veces sucede que aunque la matriz no se contraiga del todo , se suspenden ó disminuyen los lochios por falta de fuerzas en el todo de la máquina, y en estos casos los ligeros aperitivos , como el culantrillo , ó la raíz de grama facilitan la evacuacion. De estos se echa mano comunmente quando sin haber eretismo conviene el aumentar la evacuacion lochial , como sucede á las mas de las Señoras que no crian.

En general los lochios disminuyen quando viene la calentura de la leche. Esta calentura regularmente viene del tercero al quarto dia despues del parto , que crie

ó no la parida. Los escalofrios, la frecuencia del pulso, el calor aumentado, y la mayor elevacion de los pechos la dan á conocer.

La irritacion que causa la leche fluyendo en mayor cantidad es la causa de esta calentura, la qual cesa luego que los pechos se acomodan á la distension, se abren los conductos del pezon, y se desahogan en las que crian. En las que no crian suele durar mas.

Las mas veces cesa sin socorro alguno, y aun hay mugeres en que no se hace sensible; pero á no pocas les dan grandes y continuados escalofrios, los pechos se ponen muy tensos, y la calentura es alta. A estas es menester ponerlas á una dieta tenue, y procurarlas el aumento de los lochíos, de la orina, de los excrementos, ó de la transpiracion, segun á lo que se vea mas inclinada la naturaleza. Para esto se les dará la infusion de amapolas encarnadas, ó de flor de saüco, como un diaforético anodino, la tisana emoliente, el cocimiento de grama ó de culantrillo, y se le echarán algunas lavatibas.

Las que no crían, á mas de no darles tanto alimento, es indispensable aumentarles alguna evacuacion para que se disminuya la secrecion de la leche, y el refluxo de la segregada no se fixe en otra parte. Las sales de base alkalina son las que hacen mejores efectos: dadas en menor dosis que en la que son purgantes facilitan la resolucion de la leche, unas veces moviendo el vientre, otras la orina, ó promoviendo un ligero sudor. El tártaro vitriolado, el soluble ó regenerado, y la tierra foliada de tártaro son de esta clase.

Los pechos se han de tener tapados, suspendidos, y sin que la ropa los comprima, porque el contacto del ayre, el peso del pecho y la compresion pueden detener la leche, y causar tumores que terminen por supuracion. Por la misma razon no se manusearán los pechos, ni tocarán con las manos frías. Todo se ha de dirigir á no impedir el que venga la leche á los pechos en su tiempo regular, y á que se vaya poco á poco en las que no han de criar.

Mientras no se perciba inflamacion , ú otro tumor en los pechos es perjudicial dar unturas , poner paños ó cataplasmas. El dolor y la tension se disminuirán con los medicamentos emolientes y sedantes , cuidando el que los paños se quiten ántes que se acaben de secar, ó quando se sientan frios.

Luego que ha pasado la calentura de la leche , se volverá graduadamente la parida á su vida anterior. Los primeros dias que salga de la cama se resguardará de exponerse al ayre frio , y hasta que los lochíos han cesado le puede ser nocivo el uso del matrimonio. La irritacion mecánica del cóito , y la debilidad que á él se sigue son una de las causas mas freqüentes de las flores blancas , y de quedar el vientre muy abultado.

En el primer parto conviene acostumbrarse , ó hacerse al tiempo en que han de salir de la cama , ir á Misa , y entregarse á los trabajos domésticos. Es un error querer que todas las mugeres guarden precisamente quarenta dias de dieta , cama , ó casa para precaverse de otras enfermedades. La regla mas general es que luego que los lochíos han cesado , y que la leche se halla bien establecida en las que crían , ó se ha dissipado en las que no crían , pueden levantarse é ir por grados volviendo á su vida anterior. Esto se verifica en unas á los 15 dias , en otras á los 20 , y en las que al mes no se ha verificado se debe suponer alguna indisposicion particular.

La naturaleza nos manifiesta que las mugeres que dexan de criar sin tener enfermedad que se lo impida , tienen al mes , sobre poco mas ó menos , la evacuacion de sangre que llaman el mesillo , la qual es una verdadera menstruacion. Esta evacuacion denota que la parida ha vuelto á su estado anterior á la preñez , y que quando lo hace mas tarde es por alguna causa particular , como el dar de mamar en las que crían y no menstruan.

De los casos en que la madre no puede criar.

A no pocas Señoras es perjudicial no dar el pecho á sus hijos , y algunas han muerto por no criar , especialmente de las que siendo jóvenes y robustas han acostumbrado dar de mamar á sus primeros hijos.

El conservar la leche por algun tiempo es muy importante á las Señoras que no tienen una ama de leche escogida y prevenida de antemano. Es gran consuelo tener la madre leche con que alimentar á su hijo quando faltan las amas , como sucede todos los dias , ya porque no tienen leche , ó salen embarazadas , ó con otras faltas las que se habian tomado por buenas , ó ya porque conociendo la necesidad manifiestan que quieren irse para sacar mayor estipendio ; y si no se lo dan pasa á realidad lo que comenzó por un ardid ó chanza: esto no sucede quando saben que la Señora puede dar el pecho al niño y pasarse sin ama. He oido á muchas Señoras darme las gracias por este consejo , y á otras lamentarse de no haberlo tomado.

No hay otros motivos para que una Señora no crie, que la falta de leche , de salud , y del pezon. Lo primero es raro en las Señoras sanas y robustas , y nunca he dado mas remedios á dichas Señoras para que tengan leche , que el darle al niño el pecho con el buen deseo de tenerla.

El decir que no criando tendrán mas hijos y mas robustos son meros pretextos para no criar. La experiencia manifiesta que las Señoras Grandes que no crian, rara vez llegan á ver tan numerosa sucesion como se ve en las pobres que crian y con muchos trabajos sus hijos ; y aun quando el número de hijos sea igual , no lo es la robustez. De aquí se sigue que quizá el no criar las Señoras á sus hijos influirá directa , ó indirectamente en su robustez.

La falta de salud es la que justamente priva á las madres de criar , y la que obliga á las pobres á valerse de la caridad de sus semejantes para no dexar perecer

de hambre el fruto de su vientre. Otras menos indigentes echan mano de los animales para criar sus hijos, y no faltan exemplos de madres que mueren extenuadas por no dar á criar los hijos. Este extremo es mas vicioso que el dexar de criar, porque imposibilitandose la madre de criar, se ha de recurrir á lo mismo que se pretendia evitar, esto es, á dar el niño á criar, quizá quando despues de haber causado la muerte á la madre, él no se halla en estado de criarse tan sano y robusto como si con tiempo se hubiera tomado la determinacion.

Las malas disposiciones del pezon, y los abcesos de los pechos es una de las causas que impiden el criar á muchas que lo desean.

El pezon se halla en algunas tan hundido, que en lugar de una emínenca forma un hoyo: en otras es tan poco sobresaliente que el recién nacido no lo puede asir, y no faltan algunas que lo tienen tan grueso que un niño endeble no puede apretarlo para chupar.

Las dos primeras indisposiciones casi las mas veces provienen de la mucha cantidad de leche que fluye á los pechos, y de la dificultad de abrirse los conductos por donde ha de salir para desahogarse.

Se sabe que la compresion del ayre exterior es la que hace salir la leche luego que alargando el pezon se ponen rectos, ó forman mayores ángulos los conductos por donde ha de salir, cuyos orificios se abren en el grueso del pezon. Esta mecánica es el fundamento de las mamaderas y pezoneras con que se desahogan los pechos, y se alargan los pezones quando el niño no puede cogerlos con la boca, ó no tiene la fuerza necesaria para chupar.

La misma parida, ú otra persona, pueden sacar el ayre de la mamadera metiendo el pezon en su boca, é inspirando por él al tiempo que está aplicada la de la mamadera al pecho, de modo que el pezon caiga dentro de ella. El ayre exterior tirando á equilibrarse consigo mismo emplea toda la fuerza de su peso para entrar en la mamadera, que por haber chupado el ayre está vacía, los tegumentos, y las paredes de la mama-

dera impiden el que entre por ellos , y la boca del que chupa el que entre por el piston : entónces si la fuerza del ayre es capaz de vencer la resistencia de los conductos , ya que él no puede pasar á la mamadera, arroja á ella la leche.

Últimamente han hecho mamaderas de goma elástica , y otras con un émbolo en el sitio del tubo por donde se chupa : la mecánica es la misma ; pero la comodidad es mayor. Las de goma elástica se aplican al pecho quando comprimiendolas con la mano estan vacías de ayre , porque en quitando la mano que las comprime , se ensanchan , y se forma el vacío. En las de émbolo se le da al piston luego que la boca de la mamadera se ha aplicado al rededor del pezon. En el uso de estas se debe ir graduando el vacío , porque si se hace lo mas que es posible desde la primera vez , y los conductos no ceden , se suelen escoriar los bordes , é imposibilitar la aplicacion.

Quando ya sobresale algo el pezon se tienen siempre puestas las pezoneras : primero se ponen mas pequeñas , y se van agrandando conforme se alarga el pezon. Cada vez que se quiten para usar de la mamadera , ó dar de mamar , se limpiarán bien.

Si el pezon puede cogerse entre los labios de otro niño ó persona adulta que sepa mamar , la succion es el mejor modo de prolongarlo.

Si la persona , ó el niño que han de mamar no estan bien constituidos , conviene hacerles lavar bien la boca ántes de darles el pecho , y lavar despues todo lo que han tocado, con leche ó agua tibia. Es menester mucho cuidado con los niños que se toman para desahogarse los pechos , pues los que comunmente se encuentran , ó son de los expósitos , ó de pobres miserables, los quales rara vez dexan de tener algun mal en la boca , el qual puede comunicarse al niño propio dándole de mamar despues sin haberse lavado.

En defecto de un niño sano puede servir un perrillo; pero este ha de ser grande en su especie para que mame bien , y no ha de tener dientes. Para precaver el

que arañe el pecho, se cubre este, y solo se dexa descubierta el pezon.

Si el pezon es muy grueso y desproporcionado para el recién nacido, no hay otro remedio que buscar un niño grandecito que mame, y entretenga la leche hasta que el otro tenga fuerzas para hacer lo mismo.

Quando se forman tumores, si no son grandes, y muy doloridos, conviene desahogar los pechos, como uno de los mejores medios para resolverlos.

Si se supuran ya es mejor no desahogarlos para que la supuracion sea buena, y se fundan con ella todas las durezas. Aun quando se forme supuracion, y se abra por sí, que es lo mejor, quando el abceso no es grande y profundo, ó por el arte, no se ha de perder la esperanza de criar con aquel pecho: en estando la ulcera detergida se ve salir por los vasitos que se abren en ella la leche pura, como las mas veces sucede, siendo causa de retardar la cicatriz. Si en este tiempo se llama la leche al pezon, sale por él, y la cicatriz se forma mas pronto.

Las Señoras que no crian están mas expuestas á estos abcesos, y quando se conoce que son propensas á padecerlos, es menester insistir mas en la dieta tenue, en procurarles los lochios mas abundantes, promover el sudor, la orina, ó cursos, y desahogarles los pechos.

Las que dexan de criar ántes de un año padecen tambien mucha turgencia en los pechos, y es menester que se los desahoguen algunos dias, y que se adieten, y se les aumente alguna otra secrecion para evitar los abcesos y refluxos.

Modo de abrir las orejas á las niñas.

Aunque esta operacion se puede hacer con una aguja de las comunes del grueso suficiente para pasar por su ojo un torzalito de quatro hebras de seda, será mejor hacerla con una aguja que tenga la punta cortante, como las que sirven para las suturas.

El Señor Bell describe una maquinilla muy buena

para los que se abren agujeros en las orejas siendo grandes; pero para las niñas recién nacidas podría ser perjudicial, porque el peso del hilo del plomo que se ha de pasar por la abertura, y permanecer en ella hasta que se cicatrice podría romper el lóbulo, como lo hace en las fístulas del ano.

Se cuidará pasar la aguja enhebrada lo mas alto del lóbulo de la oreja que se pueda sin tocar al cartílago. Pasado el torzalillo se forma un anillo, y se dexa hasta que se cicatrice, untandolo para ello con la manteca de saturno, ó algun unguento desecante, como el blanco, el de minio, &c.

En estando cicatrizado se pueden pasar los aretes de oro ó plata, que es lo mas comun.

Propiedades á que se ha de atender para escoger un ama de leche, ó nodriza.

La condicion mas esencial de una nodriza es que tenga mucha y buena leche. Para probar si tiene bastante leche, se le hace que dé de mamar á su niño, ú otro, ó que se ordeñe hasta dexar los pechos vacíos. A las seis horas se reconocerá la leche que se ha juntado, y se volverá á evacuar como ántes. Esta diligencia repetida quatro, ó seis dias asegurará el conocimiento de la cantidad de leche que podrá dar cada 24 horas, en las que quando ménos ha de hartar 6 veces al niño.

Es un error querer que en un solo exámen se determine si el ama que se presenta tendrá leche para criar el niño, pues se sabe que hay muger de estas mercenarias que no da de mamar en dos dias por presentarse con los pechos llenos; pero que en vaciándose los tardan mas de otros dos dias en llenarse. Esto tampoco es señal cierta de que no tendrán leche, pues la falta de alimento, el sentimiento de apartarse de su familia, ó algun susto, como sucede á las que se embarcan para venir á Cadiz, puede disminuirles la leche, ó retirarsela por algun tiempo; por lo que es

necesario dexarlas algunos dias , y observar si la falta era por la del alimento , ú otra de las expuestas , y sea por lo que fuere quando á los quatro , ó seis dias se observa constantemente la falta , es muy probable que continuará , y que la tal ama no sirve para este fin , especialmente si no consta el tiempo que parió , sobre lo qual hay muchos ardidés para ocultarlo quando no son del pueblo , ó de alguno inmediato. He visto muger que ha traído un niño prestado de poco tiempo y sano , habiendo ya criado dos ; y no pocas que se han ido sin despedir luego que conocieron no podían ocultarme su falta de leche.

Quando consta que la leche es de poco tiempo , aunque no sea muy abundante , se puede asegurar que lo será si el ama es joven , y ha criado ya en otros partos sus hijos ó los agenos. Por esta razon se prefieren siempre las mugeres que han parido una ó dos veces , y que han criado bien , á las primerizas ; pues de aquellas consta lo que es contingente en éstas , á mas de que la leche de las muy jóvenes no es la mejor.

Algunos quieren que la nodriza sea de la edad de la madre , y del mismo tiempo de leche , porque así congeniarán mas las qualidades de la que ha de suplir ó hacer este oficio de madre. Yo convengo en que mientras mas reciente la leche es mejor para un recién nacido ; pero nunca aconsejaré que si la madre tiene 14 ó 40 años será mejor para criar su hijo el ama de los mismos. Prescindiendo del poco cuidado de una niña de 14 años , y de las pocas fuerzas de una muger de 40 , consta por la experiencia que la edad mas propia para criar es desde los 18 á los 26 años , y así quando haya donde escoger se preferirán á las de esta edad en igualdad de circunstancias , y entre todas la que esté mas próxima á la media , que son 22 años.

La edad , la constitucion , y el género de vida , pueden hacer sospechar la falta de leche ; una muger que representa 40 años , delgada , y descolorida sin estar convaleciente de alguna enfermedad , es menester observarla con mas cuidado para asegurarse de que po-

drá criar un niño. Por el contrario las muy cargadas de gordura quando crian, regularmente suplen con otro alimento la falta de leche, y no son las mejores para criar; por esto se preferirán las que son bien nutridas, y robustas á las flacas, ó gordiflonas.

A la edad, robustez, tiempo, y cantidad de la leche, se agregan otras prendas personales que hacen preferir unas amas á otras. El volúmen del pezon puede hacer inútil para criar á una muger, porque si es muy chico, no puede tomarlo la criatura, y si es grande no puede meterlo en la boca y comprimirlo para mamar. Por esto se ha de escoger la que tenga los pezones proporcionados.

Los pechos no han de ser muy abultados y floxos, ni muy duros y pequeños; estos por lo comun dan poca leche, y aquellos si dan mucha es clara. La leche debe darla sin dificultad; pero no conviene sea tan mollar que se vacie apenas se vaya juntando alguna cantidad. Tambien se ha de observar si son iguales; porque la desigualdad puede hacer sospechar que solo cria con el uno.

A todo esto debe acompañar una presencia regular, un genio vivo, compasivo, y que no tenga el sueño pesado, ni alguna enfermedad habitual, ó predisposición hereditaria.

Quando el niño que se ha de criar es de la primera gerarquía, se toman los informes de las amas, por lo respectivo á las costumbres, de los Curas, ó Sacerdotes de más edad del pueblo, y de los Médicos y Cirujanos por lo tocante á las enfermedades habituales, ó predisposiciones hereditarias.

Precedido este exámen se pasa al de las circunstancias personales, que se han expuesto. La práctica comun en tales casos es pasar primero á reconocer un cierto número de las que teniendo las condiciones necesarias estén para parir algunos 15 ó 20 dias, ó un mes ántes que la Señora, y volver por la que mas acomode quando ésta se halla al fin de su embarazo, que ya se supone habrán parido.

Para que nunca falte una se traen dos ó tres, y se conservan hasta que el niño está de despecho, porque puede alguna enfermar, y ser necesario que dexé de criar por algunos dias.

Mientras que la Señora no pare se le dexa criar sus hijos, y en el interin hay lugar de observar mejor sus qualidades, su genio, sus inclinaciones, la cantidad, y calidad de su leche, &c.

Suponiendo que la cantidad es suficiente se exâmina la calidad por el gusto, el olfato, la vista, y los reactivos. La leche debe ser dulce moderadamente, sin olor, y de color blanco perlado. Para exâminar el sabor y el olor se hace ordeñar una poca, lavandose ântes las manos, y limpiando bien el vaso de cristal ó porcelana, ó la cuchara de plata en que se ordeña, porque la leche toma fácilmente el olor de las vasijas. Si tiene el sabor muy dulce, algo agrio, ó salado no es buena, igualmente si tiene olor, es muy blanca, ó azulada.

La consistencia se exâmina echando una gota sobre la uña, ó sobre un cristal, pues si se corre sin estar inclinada la uña, ó el cristal es muy clara, y si inclinandole corre con dificultad, y como que se pega toda, es muy espesa. Estas propiedades se confirman por los reactivos. Lo comun es echarle algunas gotas de vinagre á la leche, ó unas gotas de leche al agua. Si el vinagre cuaxa la mayor parte es muy espesa, y muy clara si forma poco coágulo.

Quando las gotas que se echan en el agua se precipitan casi sin dexar nubes blancas, la leche es muy poco soluble, é igualmente si se conserva sobre el agua: en este caso tiene mucha manteca, y en el otro mucho queso. Si al irse disolviendo forma hebras tambien es poco soluble, y sus principios estan muy coherentes. La leche buena se ha de esparcir en el agua formando una nube blanquecina. Esta es la que se ha de preferir; aunque quando no hay donde escoger puede el régimen mejorar las que son espesas, ó claras.

Estas pruebas se han de repetir variando las horas,

y con la leche que se ordeña primero, con la del medio, y con la última, porque hay mugeres que tienen mejor la leche que se sacan primero, la de por la mañana, ó ántes del medio dia, y otras al contrario. Siempre es la mejor hora quando se han pasado 3 ó 4 despues de tomar el alimento, porque recién acavada de comer no está aun trabajada, y reposada, y si se han pasado mas de seis horas está muy espesa, por haberse absorvido mucha parte del suero.

Quando se tienen de antemano en casa hay lugar de cerciorarse de estas variaciones, y de las que pueden causar la mutacion de clima, de alimento, de trato, y aun del modo de vestir.

Para que la mutacion del clima no les haga mayor impresion conviene el que no sean muy distantes del lugar á donde vienen á criar, y así se preferiran las de la misma provincia, ú de las confinantes por el parage mas inmediato.

El alimento y el trato será el que ménos diste del que acostumbraban en su país y casa, y quando se haya de mudar se hará por grados, para lo qual conviene tenerlas en la casa donde han de criar algunos dias ántes de encargarse del niño.

El permitirles el vestido al uso de su país no dexa de influir para el contento y alegria tan importantes en una ama de leche, y así conviene ocultarles las noticias que puedan alterarlas, y quando convenga mudar, no darselo á entender hasta la hora en que ya no ha de dar mas de mamar al niño.

Aunque el menstruar mientras crian no es lo comun, hay algunas que tienen esta evacuacion criando, sin que al niño le falte la leche necesaria, ó manifieste algun desmedro, ó disgusto; pero hay otras cuyos niños se desmedran, tienen dolores de vientre, se ponen estreñidos, ó tienen diarreas, y aun alferecias mamando en el tiempo de la menstruacion; y en estos casos conviene mudar de ama.

Para esta mutacion sirve el repuesto, porque tienen el mismo tiempo de leche, y volúmen del pezon;

circunstancias importantes en muchos casos, porque hay niños que no toman el pecho quando el pezon es mas chico, ó mas grueso del que estaban acostumbrados á mamar, y no hay seguridad que el niño á quien se le ha de mudar de ama será de los que no repugnan tomar qualquiera pezon.

Quando el ama sale embarazada, como es comun en las mercenarias, y no raro en las que están en los Palacios, es tambien conveniente mudar ama, habiendo repuesto; pero si no lo hay podrá el ama embarazada acabar de criar el niño, si se acerca á un año, y si ni éste ni el ama han notado novedad alguna en su salud, y robustez. Puedo asegurar que todos mis hijos han mamado 4 ó 6 meses de leche embarazada, que todos se han despechado ántes de un año al lado de su Madre, y que todos se han criado sanos y robustos; si bien es verdad que su Madre nunca ha sentido mas efectos del embarazo que el volúmen del vientre. De aqui infiero que la leche de las embarazadas será dañosa al niño quando el embarazo viene acompañado de muchos vómitos, floxedad, inapetencia, ú otros síntomas de los que caracterizan el mal embarazo.

Hay ciertas enfermedades eñdémicas que hacen siempre sospechosas las amas de aquel país, y que para admitirlas es necesario un exámen muy escrupuloso sobre las señales de la tal enfermedad. Yo hablaré solo de la sarna casi comun en Galicia, en Canarias, y muy freqüente en las amas que vienen de los lugares de la costa de levante á Cadiz. He conocido pocas de éstas que no tengan sarna, y he visto encasarse esta enfermedad en las familias por las amas; porque pegada una vez al niño ha sido forzoso mantenerse con aquel ama por no encontrar otra que quisiera acabar de criarlo ya sarnoso, y aun quando se ha encontrado, el niño le ha pegado la sarna, y así se ha propagado hasta que el niño ha estado en edad competente de curarse, que se ha curado toda la familia.

En las mugeres sospechosas no hay que fiarse del

menor granito verde , ni de las manchas de los que se han secado poco ha por fuerza , que es lo que acostumbran hacer ántes de presentarse para criar. Es menester no contentarse con exâminarles las manos y brazos que á fuerza de unturas y lociones desecantes han hecho desaparecer los granos , y si no se quieren dexar reconocer bien, se hacen aun mas sospechosas , y no se deben admitir sino en una necesidad extrema.

Las cicatrices en el cuello , ó en las ingles , y la tumefaccion de las glândulas de estas partes suponen que hay alguna disposicion venerea , ó escrofulosa , la qual es muy perjudicial al niño.

El mal olor de la boca , la falta de dientes , ó el tenerlos movedizos , y de mal color , é igualmente hinchadas las encias , y fáciles á dar sangre , son tambien señales de una mala disposicion de su sangre , y de no servir para criar.

Las mugeres melancólicas , las coléricas , y las muy irritables no son las mejores para criar , porque de poco se alteran ; no obstante si por acaso no hay otras de mejor temperamento , se les encargará , y tendrá cuidado de que no den de mamar al niño hasta que se les haya pasado el raptó de su pasion , si se les conoce , y observar si el niño tiene alguna mutacion despues de haber mamado la leche alterada por el exceso de la dicha pasion.

La vida sedentaria nunca es buena para las que crian , é igualmente el dormir demasiado. Quando están muy acaloradas con el trabajo ó con el exercicio tampoco es bueno dar de mamar al niño.

Si la leche es del mismo tiempo que la de la Madre , sobre poco mas , pueden dar el pecho al niño luego que él haga por tomarlo ; pero si tiene ya mas de un mes se tardará quando ménos 24 horas , y mas si la leche es mas antigua.

Quando la leche es muy espesa , se le darán alimentos no muy nutritivos , como son las yerbas cocidas , y el pescado fresco de carne blanca ; al mismo tiempo se le dará mas cantidad de bebida.

Por el contrario quando la leche es clara, el alimento será mas nutritivo, como son las carnes de animales jóvenes, los buenos caldos con las simientes harinosas, y las gelatinas, ó yemas de huevo.

A las horas de comer no se les privará el beber un trago de vino á las que están acostumbradas á beberlo, con tal que el vino no sea agrio, ni muy espirituoso; porque el vinagre, y los licores espirituosos nunca son buenos para las que crían.

Si por acaso la leche se minorá notablemente ántes de tiempo se ha de indagar la causa, y si no es por embarazo, por haber venido la menstruacion, ó por otra conocida, es por demas el ponerse cuentas de leche, ó tomar alguno de los muchos pistragues que mandan las mugeres; lo mas que puede hacer venir la leche es el buen alimento, y aplicar el pecho al niño con deseos de acabarlo de criar.

Atendiendo á estas circunstancias rara vez se errará la eleccion; pero el acierto será mas hijo del acaso que del conocimiento, si aprimerá vista aseguramos en pro, ó en contra del ama, como no pocas veces nos quieren obligar, unas las Madres, ó los interesados, y otros las amas mismas. Por mi fortuna ó desgracia, me he visto en muchos de estos compromisos, y quando las señales no han sido claras, he tomado el partido de confesar ingenuámente que no podia determinarlos sin repetir el exámen; por lo que recurrían á otro mas conocedor, y hacían lo que les aconsejaba; y me consta por confesion ulterior de alguna de las partes que se habian arrepentido de no tomar mi consejo,

EXPLICACION DE LA LÁMINA SEPTIMA.

Figura 1.^a

Esta figura representa un feto presentando los dos pies con los talones al lado izquierdo.



Lam 7.



fig 2.



Figura 2.^a

Esta figura representa una pelvis deforme, tan estrecha de los púbis al sacro, que exige la operacion cesárea, si el feto no es mas pequeño de lo comun.

a. a. Los ílios.

c. c. Los ischios.

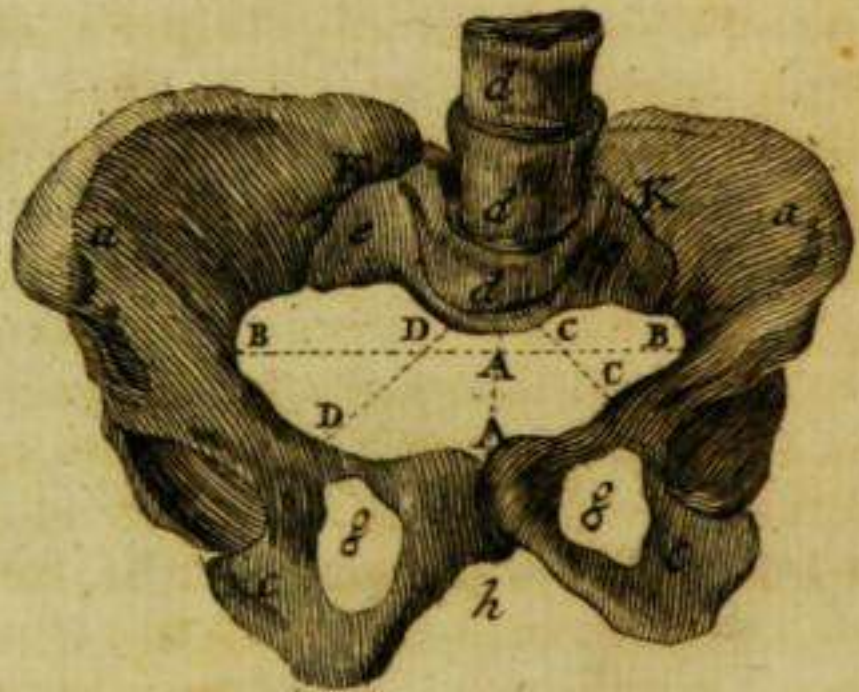
d. d. d. Las tres últimas vertebrae lombares.

e. e. La basa del sacro.

g. g. Los agujeros ovalados.

b. El arco de los púbis.

A. b. La sínfisis de los púbis.

K. K. Las sínfisis sacro iliácas.

A. A. Diámetro anteroposterior de una pulgada y dos líneas.

B. B. Diámetro transversal de quatro pulgadas y diez líneas.

C. C. Distancia del sacro á detras de la cavidad cotiloides izquierda, una pulgada y una línea.

D. D. Distancia del sacro á detras de la cavidad cotiloides derecha, una pulgada y ocho líneas.

Del parto en que el feto presenta los dos pies.

Los mas de los Autores dividen la posicion en que pueden presentarse los pies en quatro especies. En la primera los talones miran al lado izquierdo de la pelvis, y los dedos al derecho. En la segunda los talones se hallan al lado derecho, y los dedos al izquierdo. En la tercera, y quarta los talones caen hácia los púbis, ó el sacro, y los dedos en la parte opuesta. De estas posiciones la primera es mas frecuente que la segunda, y la tercera y quarta son igualmente raras.

Por la situacion de los pies pretenden conocer la del tronco, y de la cabeza, lo qual no es siempre cierto, pues los pies pueden estar en qualquiera posicion, y la cabeza, y el tronco en otra, la qual no es posible mudar hasta que se presenten fuera de la vulva.

los muslos. Por esta razon omitiré el tratar particularmente de cada una de estas quatro posiciones.

Antes de romperse las membranas se sospechará que el feto presenta los pies y no la cabeza; en que continuando los dolores preparantes el orificio del útero, no se dilata en el tiempo que lo hace quando se presenta la cabeza, ni su dilatacion es redonda. Las membranas tan poco forman una bolsa redonda, no se llenan tanto de agua, ni se percibe á su través un cuerpo duro y redondo, como se observa quando se presenta la cabeza.

Con estos antecedentes se esperará á que se rompan las membranas para cerciorarse de la verdadera posicion de los pies, y si ellas no se rompen, se pasará á romperlas quando el orificio del útero se halle algo mayor que un medio peso fuerte.

El instante en que se rompen las membranas es el mas oportuno para reconocer la parte que el feto presenta primero, y sacarlo si es mala su posicion.

Se conocerá que son los pies atendiendo á que los dedos están en una línea, y que á la parte opuesta se halla el talon, y á los lados los tobillos. Quando por las señales que hemos dicho se sospecha que el embarazo es de mellizos, se ha de exâminar bien si los dos pies son de uno, ó corresponden uno á cada mellizo, como es de creer quando los dedos de un pie están en el mismo lado que el talon del otro, ó quando los tobillos internos, que son los ménos abultados no miran el del un pie al del otro. En este caso se procurará seguir los pies hasta tocar la horcadura, y asegurarse de que ámbos son de un feto, para dexarlos bajar y entrar en la pelvis.

De qualquier modo que se presenten los dos pies, nada hay que hacer mas que observar los progresos del parto, y dexar obrar la naturaleza. Luego que han salido los muslos se observará si las caderas se presentan al estrecho superior, de modo que el vientre del feto corresponda al púbis de la madre, y si viene de esta forma se dexa á las fuerzas naturales.

Quando los pies se detienen en la escavacion de la pelvis por dirigirse hácia el sacro, se atraen hácia la vulva metiendo un dedo y tirando de ellos hácia delante.

Luego que los pies han salido de la vulva se envuelven con un lienzo fino y seco, para que si es necesario tirar de ellos, no se resvalen ni se lastimen, como puede suceder atandolos con cintas ó cordones, segun hacen ordinariamente las Comadres. Al envolver los pies se cuidará dexar libre el vello de los labios, porque si se comprehende éste, podrá causarse un dolor insufrible al tirar de los pies.

En saliendo las caderas del estrecho superior, debe observarse si dan la vuelta para presentarse bien al estrecho inferior, y si nó es menester volverlas un poco, lo qual es fácil cogiendo los muslos entre las dos manos.

En saliendo las caderas se va proporcionando el que los hombros se presenten á los diámetros obliquos, ó al transversal del estrecho superior, y que despues se vuelvan para que la cabeza corresponda á la primera, ó segunda posicion respecto del estrecho inferior, para lo qual un hombro debe mirar hácia el arco de los púbis, y el otro hácia el coxis.

Estando en esta situacion se esperan los esfuerzos naturales, y si con ellos salen los hombros y entra la cabeza en la escavacion, no es necesario sacar los brazos, porque estos impiden la compresion del orificio del útero sobre el cuello del feto.

Si los hombros tardan en salir porque los brazos lo impiden, se procura sacar primero el que se halla mas adelantado. Para hacer esta maniobra se unta la mano, y aplicada la palma sobre el pecho del feto, se va introduciendo dirigiendo los dedos hácia el brazo que se va á sacar, y siguiendo este hasta encontrar el dobléz del codo; por él se tira del brazo hácia abaxo, y hácia delante pasandolo por la cara, despues se tira hácia el mismo lado hasta que todo se pone al lado del cuerpo, teniendo doblado el antebrazo, el qual sale

al menor esfuerzo que se haga sobre la mano, que ya debe descubrirse.

Sacado un brazo se pasa á sacar el otro si con las fuerzas de la madre no se adelanta la expulsion. La extraccion del otro brazo se hará con las precauciones que el primero.

Despues que los dos brazos han salido se ha de suspender enteramente el feto, para que nada pese sobre el cuello, pues su peso podria causarle la muerte. El mejor modo de suspender el feto es ponerlo apoyado el pecho y el vientre sobre el ante-brazo del operador, y las piernas colgando á los lados como si estuviera montado sobre el dobléz del ante-brazo. En esta situacion, el feto está bien suspendido, sin violencia, y al operador le quedan las manos libres, pues adelantando la del brazo que sostiene al feto puede llegar á su cara, y hacerle baxar ó subir quando sea necesario.

Si la cabeza tarda en salir se ha de indagar y remediar prontamente la causa; por esta razon expondré aqui las causas que pueden retardar ó imposibilitar la salida de la cabeza sin la ayuda de la mano, aunque esto corresponde mas al parto laborioso, ó sale de la esfera del natural.

La cabeza se detendrá en el estrecho superior si la barba se apoya sobre los púbis, ó sobre el sacro, y esto puede suceder aunque los hombros esten uno hácia delante y otro hácia atrás, porque ella es capaz de moverse sin violencia hasta que la barba corresponda sobre un hombro.

Tambien puede causar la detencion el que la cabeza esté inclinada hácia la espalda, porque en esta situacion la barba que debe baxar delante arrimada al pecho, está apartada y levantada, lo qual hace mayor su diámetro, y que se presente mal al estrecho superior.

Qualquiera de estas posiciones se reconoce apenas se introduce un dedo en la vagina siguiendo la superficie interna de los púbis, ó la parte anterior del feto, pues en ámbos casos se encontrará la barba, ó el occipucio.

Suponiendo pues que la barba se halla alta y apartada del pecho, se le hace baxar empujando hácia arriba el occipucio, comprimiendo la barba hácia el pecho, ó haciendo las dos cosas al mismo tiempo, quando con una no se consigue el intento.

El occipucio se empuja hácia arriba con la punta de un dedo, ó con las de dos puestos sobre la nuca en forma de horquilla.

La barba y cara se aproximan al pecho adelantando la mano que sostiene al feto hasta poner el dedo índice sobre una mexilla, y el del medio sobre la otra, cogiendo las narices en medio. Con la mano así puesta se comprime la cara hasta que la barba toque al pecho, lo qual hace subir al occipucio, y si la dificultad es mucha se empuja éste con uno ó dos dedos de la otra mano.

Luego que la cabeza se ha situado, bien se dexa obrar la naturaleza si viene algun dolor, y si no, se hacen algunos esfuerzos ligeros por el cuello, y por la barba, metiendo uno ó mas dedos en la boca, y tendiendo la otra mano sobre los hombros. Estos esfuerzos no deben ser directamente hácia abaxo al mismo tiempo, sino alternando una vez por la boca, y otra por los hombros.

Conforme se va haciendo baxar la cabeza se ha de ir mudando la situacion, para que al presentarse al estrecho inferior sea en la primera posicion, si es posible, y si no en la segunda; hasta que esto se verifique no se dexa de ir moviendo la cabeza ya hácia un lado, ya hácia otro.

Quando la barba y la cara vienen hácia el coxis hay mas riesgo de romper la horquilla, y el mejor modo de evitarlo es dexar baxar la barba hasta que llegue á ella, y entónces levantar toda la criatura hasta que forme un ángulo recto con la vulva, teniendo las narices entre los dedos, y sin dexar que la barba se aparte del pecho, lo qual le hace salir de la vulva; al mismo tiempo se sostiene la horquilla con la otra mano. Una vez que ha salido la barba y las na-

rices, lo demas sale fácilmente subiendo y baxando alternativamente el occipucio y la frente.

Si la cara viene hácia el arco de los púbis se dexa baxar hasta que la nariz ha pasado de lo mas alto del arco dicho, y entónces se levanta todo el feto hasta que forme un ángulo recto con la vulva, en cuya direccion se mantiene hasta que el occipucio sale de la horquilla, que entónces sale lo demas de la cabeza dexando baxar el cuerpo.

Siempre que la barba se halle enclavada sobre los púbis, es menester levantarla, y volverla para que la cabeza se reduzca á la primera ó segunda posicion. Se volverá hácia el lado derecho de la pelvis quando esté hácia el hombro izquierdo, y hácia el lado izquierdo quando corresponda el hombro derecho hácia los púbis. Esta maniobra se puede hacer de dos modos. 1.º Introduciendo la mano cuya palma mire á la espalda del feto. La mano se introducirá hasta que la parte posterior de la cabeza quede en la palma al través de los dedos, y estos se adelantarán hasta las orejas, de modo que el pulgar esté detrás de la oreja hácia donde se ha de tirar, y los otros detrás de la otra. Teniendo así la cabeza, se vuelve la mano y con ella la cara, porque al mismo tiempo que con los quatro dedos se tira del occipucio, con el pulgar se empuja la cara hácia el lado opuesto. De este modo el occipucio que estaba detrás, se lleva á un lado, y la cara pasa al otro.

Lo mismo se consigue introduciendo la mano cuya palma mire á la cara del feto, y adelantandola hasta que las narices queden entre el dedo pulgar, la barba en la palma de la mano, y los otros dedos formando un gancho en el ángulo de la mandibula inferior, en esta situacion se tira del expresado ángulo hasta dexar la cara donde convenga.

El 2.º modo es como compuesto de los dos, y se reduce á empujar la cara hácia el lado donde conviene con la punta de uno, ó dos dedos al mismo tiempo que con los de la otra mano se ayuda á la misma

accion empujando igualmente el occipucio. Hasta aqui se ha considerado á la cabeza vuelta hácia los hombros, y la barba sobre el púbis, en cuya situacion es muy perjudicial el tirar por el cuello; porque á mas de que puede dislocarse la cabeza, la barba puede comprimir la vexiga contra los púbis, contundirla, y hacerle formar una escara gangrenosa, que al caerse dexé pasar la orina á la pelvis, ó cause la muerte de la paciente.

La barba apoyando sobre el sacro puede impedir el descenso de la cabeza, aunque no tanto como quando está sobre los púbis. Para volverla se atenderá á lo que se ha dicho en la posicion antecedente. Esto es que se ha de situar en la primera ó segunda posicion por el mismo camino que se apartó de ellas.

Quando la barba se presenta sobre el púbis, ó sobre el sacro, estando en su situacion natural, ó sin que sea por haberse movido hácia los hombros, estos se hallan á los lados del estrecho inferior, y así lo primero que se ha de hacer es situarlos de modo que uno corresponda al arco de los púbis, y el otro al coxis.

Esta maniobra es fácil apoyando la palma de una mano todo lo largo del pecho y de la parte anterior del cuello, y la otra igualmente sobre la espalda, y moviendo todo el tronco hácia donde conviene. Si la estrechez es mucha, y no se pueden introducir las manos sin violencia, se podrá volver empujando hácia el lado conveniente con dos dedos apoyados en la parte anterior de un hombro, y otros dos en la posterior del opuesto en forma de gancho.

Muchas veces se consigue el que los hombros y la cabeza se vuelvan poniendo la muger de lado, especialmente quando la barba no está muy metida sobre los púbis, y hay poco tiempo que se han derramado las aguas. Por tanto nada se pierde en dexar ó hacer que la muger se acueste sobre el lado hácia donde se ha de volver la barba, pues si se consigue con este medio tan sencillo, se excusa la maniobra, y las ca-

lumnias que se levantan comunmente quando el caso no sale bien.

Una vez situada bien la cabeza, se procederá como quando ella ha salido por sí; y tanto á la criatura como á la madre se tratarán lo mismo que quando el parto ha principiado por la cabeza.

Del parto en que el feto presenta un pie.

En conociendo que se presenta un pie, se ha de reconocer dónde y cómo se halla el otro para atraerlo si está cerca, y que salgan los dos juntos, como en el caso antecedente. Si no se encuentra próximo, se dexa salir el que se halla presentado hasta que por sí se detenga, lo qual sucede ántes que acabe de salir la pierna, ó el muslo. Deteniendose en la pierna, es muy probable que sea porque la rodilla que corresponde al pie que se halla dentro, ó el pie mismo se apoya sobre el púbis, ó sobre el sacro, haciendo, como vulgarmente se dice, hincapie. Quando las fuerzas expulsivas son activas vencen la resistencia de la rodilla ó del pie, haciendo que el muslo se doble sobre el vientre, que es lo mismo que puede hacer el arte quando no se puede sacar el pie, ó la rodilla, que debe ser el primer cuidado de la Comadre ó Comadron.

Para esto introducirá la mano opuesta al pie que está defuera, y apoyando las puntas de los dedos en la parte interna, se subirá hasta encontrar el pie ó la rodilla que es causa de la detencion. Una vez encontrado, lo atraerá hácia el exe de la pelvis, y lo sacará hasta dexar las dos piernas iguales, que entónces la naturaleza terminará el parto como quando los dos pies han salido juntos.

Quando la detencion es en el muslo, esta puede proceder de hallarse el otro extendido hácia delante, ó echado hácia atrás. En qualquiera de estas posiciones puede la naturaleza arrojar el feto, haciendo aproximar el muslo que está en el útero al vientre, ó á la espalda; aunque lo último no puede executarse sin



Lam 8.



fig 1.

fig 2.

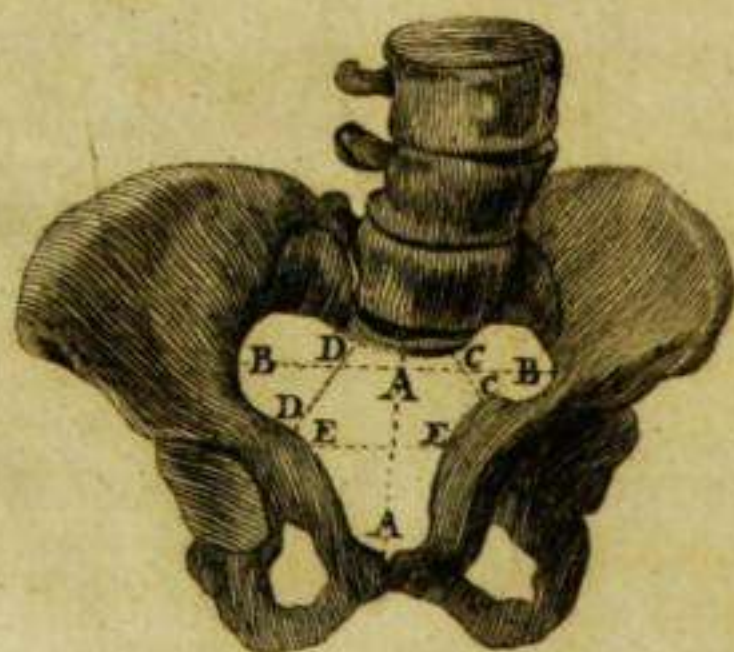

B D C B
D A C B
D E E
A

que se disloque el muslo, y que éste comprima las partes á donde corresponde.

Por esta razon quando la detencion proviene de estar el muslo echado hácia atrás, es lo mejor introducir la mano, buscar la rodilla, doblar la pierna, y con los dos dedos enganchados en la corva sacarla hasta dexarla igual á la que estaba fuera.

Quando el muslo está extendido hácia delante, se procura doblarlo sobre el vientre, y dexar lo demas á la naturaleza; porque si el parto puede ser natural estando los dos muslos doblados sobre el vientre, mas fácil será teniendo uno solo. No obstante, si al doblar el muslo la rodilla se dobla tambien, podrá sacarse ésta, y el parto será mas pronto.

Si aun con un muslo doblado no se adelanta el parto, se podrá ayudar á la naturaleza tirando del muslo que está fuera, asiendolo por encima de la rodilla: y si aun con esta fuerza no pasan las nalgas del estrecho superior, se pasará un dedo ó un gancho por la parte externa del dobléz del muslo que está dentro, y se tirará por esta parte al mismo tiempo que por el que se halla fuera. En saliendo las nalgas se continúa como en el parto de pies.

EXPLICACION DE LA LÁMINA OCTAVA.

Figura 1.^a

Esta figura representa un feto presentando la rodilla derecha.

Figura 2.^a

Esta figura representa una pelvis aun mas deforme que la de la lámina 7.

A. A. Distancia de lo mas elevado del sacro á la sínfisis de los púbis, dos pulgadas y dos líneas.

B. B. Diámetro transversal de tres pulgadas y ocho líneas.

- C. C. Distancia del sacro al centro de la cavidad cotiloides izquierda , de seis á siete líneas.
- D. D. Distancia del sacro al centro de la cavidad cotiloides derecha , una pulgada y dos líneas.
- E. E. Otro diámetro transversal , tirado de una cavidad cotiloides á otra á igual distancia del sacro y de la sínfisis de los púbis , de una pulgada y ocho líneas.

Del parto en que el feto presenta las rodillas.

No se distinguen bien las dos rodillas quando no se puede introducir toda la mano para tocar el pie; no obstante luego que se tocan con la punta del dedo dos eminencias redondas , duras , iguales , y al lado una de otra se puede hacer juicio que son las rodillas; porque los codos con que se podian equivocar nunca se presentan juntos , pues por lo comun solo se presenta uno , y en este caso no se distingue de quando presenta una rodilla sola mas que en ser aquel mas duro y mas delgado.

Conociendo que presenta las dos rodillas se ha de cometer el parto á las fuerzas naturales , no habiendo otro motivo para terminarlo por el arte , como sucede las mas veces por complicarse con otras circunstancias.

El volúmen de los dos muslos y las dos piernas no es desproporcionado para salir por los estrechos de la pelvis , y yo miro como superflua la division del parto de rodillas en quatro especies , que son cayendo la pierna y pie al lado derecho , al izquierdo , adelante , ó atrás , pues en todas puede la cabeza presentarse mal. No obstante se ha de tener presente que quando se presentan las dos rodillas estando las piernas y los pies al lado derecho , ó al izquierdo , las caderas del feto deben presentar su mayor diámetro al menor del estrecho superior ; y que si hay alguna desproporcion , es menester luego que salgan de la vulva las rodillas procurar volver por los muslos las caderas para que estas presenten su mayor diámetro al mayor del estrecho su-

perior de la pelvis. Nada de esto hay que hacer quando la pierna y el pie caen hácia atrás ó hácia delante; pues en ámbas posiciones el diámetro mayor de las caderas del feto corresponde á uno de los mayores del estrecho superior de la pelvis, y así se dexa obrar la naturaleza como en el parto de pies.

Quando las rodillas se detienen despues de haber entrado en la excavacion de la pelvis por inclinarse atrás, adelante, ó algun lado, se inclina el cuerpo de la parturiente á la parte opuesta; y si esto no basta, se atraen hácia el exe de la excavacion y del estrecho inferior, introduciendo uno ó dos dedos por las corvas, y tirando hácia la parte que conviene.

Si no obstante el parto no se adelanta, se pueden introducir los dedos, ó un gancho por la corva, y ayudar, ó suplir la falta de las fuerzas naturales.

En los casos en que solo se presenta una rodilla, es menester ver si se puede encontrar la otra para poner juntas las dos, y que salgan como quando ellas se presentan por sí.

La rodilla que no se presenta puede hallarse echada sobre el vientre, ó hácia la espalda. En el primer caso se dexa salir la rodilla que se presenta hasta que salga la pierna y el pie, y entónces se procede como quando este se ha presentado solo, y el parto se ha detenido al entrar las caderas en la pelvis.

Quando la rodilla que no se presenta se halla hácia la espalda del feto, es preciso atraerla hasta ponerla igual á la otra, y dexar que las dos salgan juntas. Esta maniobra se executa lo mismo que quando ha salido una pierna, y se detiene la otra.

Del parto en que el feto presenta las nalgas.

El parto en que el feto presenta las nalgas al estrecho superior puede ser natural y laborioso, segun la posicion en que esta parte se presenta, la capacidad de la madre, y el volúmen del feto.

Las posiciones mas comunes en que este parto puede

terminarse por sí son quatro. La primera es en la que el feto teniendo los muslos doblados sobre el vientre presenta las nalgas teniendo la espalda detrás de la cavidad cotiloides izquierda, y el vientre hácia la union del ilion derecho con el sacro. En la segunda la espalda cae detrás de la cavidad cotiloides derecha, y el vientre hácia la union del ilion izquierdo con el sacro. En la tercera la espalda corresponde á la sínfisis de los púbis (*fig. 2.^a lám. 4.^a*), y el vientre al sacro; y en la quarta al contrario.

La primera posicion y la segunda son mas favorables, tanto respecto del estrecho superior como del inferior, pues tienen menos vuelta que dar para presentarse á este en buena posicion.

La tercera no es tan buena: la quarta lo es menos, y las mas veces se necesitan los auxilios del arte para terminar este parto.

Se conocerá que el feto presenta las nalgas y no la cabeza, en que no se percibe el pelo, ni las mulleras, y en que el tumor no es tan duro ni redondo como el que forma la cabeza: el ano, la hendidura de la rabadilla, y las partes de la generacion determinan que son las nalgas las que se presentan, y de que sexô es el feto. A esto se agrega que si el feto se halla muy comprimido sale el meconio por sí, ó quando menos salen los dedos que se introducen para el reconocimiento tinturados de él.

Reconociendo que son las nalgas lo que se presenta, se conoce la situacion atendiendo á donde corresponden la hendidura de la rabadilla y el ano, ó las partes de la generacion; pues estas corresponden al vientre, y las otras á la espalda.

Impuesto bien en la situacion, se exâminará la magnitud de las nalgas, y la de la pelvis: y si se hace juicio que el volúmen de aquellas excede á la cavidad de ésta, se terminará el parto buscando los pies, y sacandolos hasta que salgan las caderas.

Para que la comparacion sea mas exâcta se atenderá á que en la primera y en la segunda de estas posicio-

nes no hay tanta dificultad para que la naturaleza termine prontamente el parto, como en la tercera, y en ésta menos que en la quarta; por lo que un feto regular puede nacer en las dos primeras posiciones en una pelvis bien conformada casi con la misma facilidad que en las mismas posiciones de la cabeza: que en la tercera podrá salir con dificultad, y casi de ningun modo en la quarta: y así para que en las dos últimas se termine por sí el parto sin dificultad, es menester que la pelvis sea algo mayor que la bien conformada, ó el feto mas pequeño que lo ordinario.

A la verdad, quando el feto es algo mayor que los bien conformados, ó la pelvis algo menor, y se logra estar presente ántes que se rompan las membranas, ó en el instante que se derramen las aguas, será lo mas seguro terminar el parto buscando los pies; porque rompiendo las membranas, ó recién acabadas de romper, el cuerpo de la matriz no ofrece resistencia para volver el feto, ni hay el riesgo de violentarla al introducir la mano, como sucede quando se halla aplicada sobre el feto por haber mucho tiempo que se derramaron las aguas.

Lo mismo se ha de entender quando la pelvis es mayor que la bien conformada, ó el feto menor, si se presenta en la tercera y quarta posiciones, porque de este modo se hace el parto pronto y sin riesgo, y dexandolo á la naturaleza sería largo y ariesgado.

Los partos pesados consumen las fuerzas de la parturiente, y el feto sale muerto ó con poca vitalidad: las partes de la generacion del feto y de la madre están expuestas á inflamarse, contundirse, ó gangrenarse por la frotacion y compresiones que reciben en los repetidos reconocimientos que es necesario hacer.

Las partes del feto que reciben la compresion continuada todo el tiempo que tardan en salir de la pelvis, y las de la madre por donde el feto pasa con mucha lentitud á fuerza de dolores se tumefacen, se hinchan, y aun inflaman, lo qual es causa de mayor detencion, de que el feto se encalle en la pelvis, ó se

rasguen la horquilla y los labios , ó quando menos queden expuestos á la inflamacion y sus malas terminaciones. Todas estas cosas se deben pesar bien para determinarse á buscar los pies , ó dexar el parto á la naturaleza.

Si se toma este partido , se observará que para que el parto se termine por sí , las nalgas han de hacer en la excavacion de la pelvis las siguientes mutaciones , á menos que el feto sea muy pequeño , ó la pelvis muy grande.

Quando las nalgas se presentan al estrecho superior en la primera posicion con poco que se vuelva despues de entrar en la excavacion , la nalga derecha corresponde al arco de los púbis , y la izquierda al sacro. Por lo comun la izquierda se presenta primero á la vulva , y despues se dobla hácia el empeyne , y da lugar á que salga la derecha , que está hácia detrás. En este tiempo es quando se ha de sostener la horquilla para que no se rasgue. Suponiendo que este es el modo como la naturaleza executa por sí este parto , se le ayudará segun en la parte donde se detenga ; y así quando la nalga izquierda no baxa lo necesario , se tirará de ella formando con el dedo índice de la mano opuesta un gancho en la ingle , y del mismo modo se tirará de la derecha hácia abaxo , y hácia delante si se detiene hácia el coxis.

En la segunda posicion la nalga derecha se presenta al arco de los púbis , y sale primero por la vulva doblándose hácia el monte de Venus , con lo que da lugar para que salga la izquierda. Si hay alguna detencion se ayuda como quando se verifica en la primera posicion.

En la tercera posicion suele reducirse á la primera ó segunda despues de entrar en la excavacion , y si esto sucede , se termina el parto como en estas posiciones. Si entra en la pelvis en la tercera posicion , da un quarto de círculo de movimiento , para que una de las nalgas se presente al arco de los púbis , y la otra al coxis , y ya en esta situacion se termina el parto co-

Lam. 9.

fig. 1.

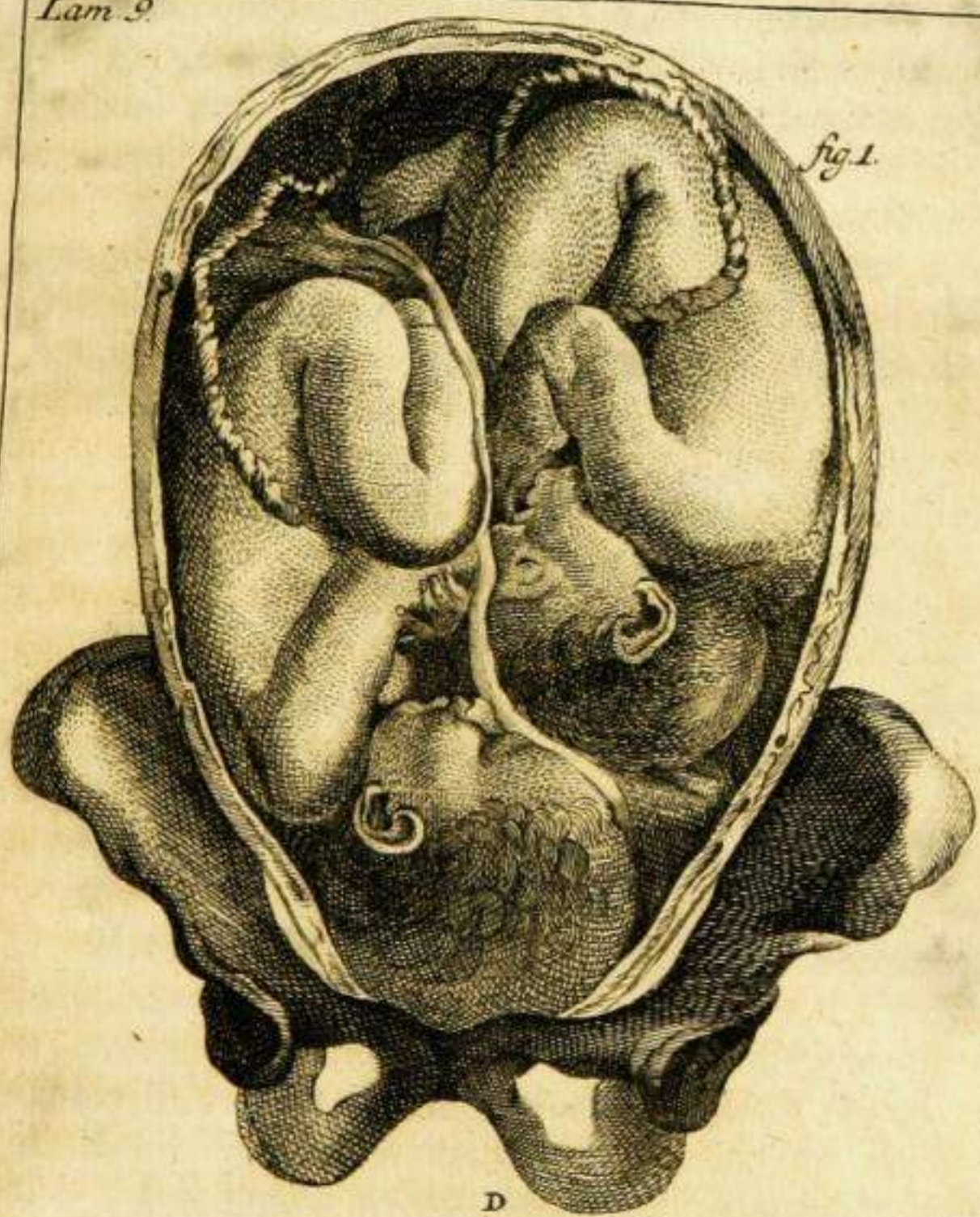
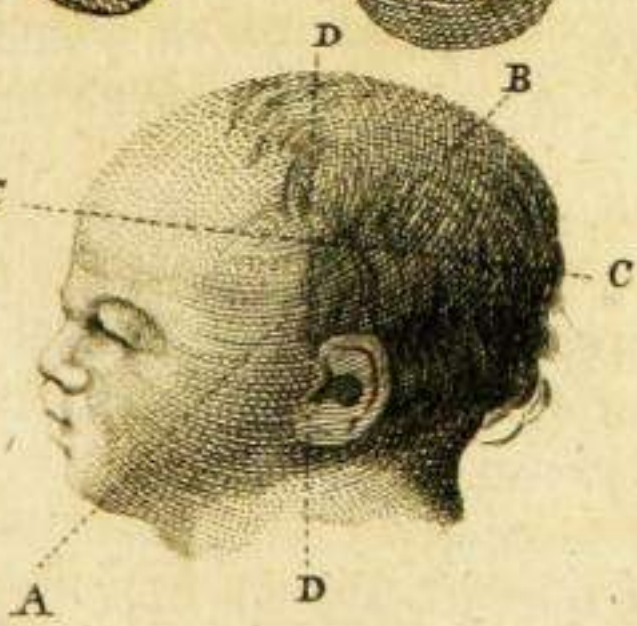

fig. 2. c





mo los antecedentes. Quando no da esta vuelta , el parto es dificultoso , y se ha de procurar el darsela para precaver los riesgos de un parto pesado.

En la quarta posicion debe volverse un quarto de círculo para que se termine por sí el parto ; y si la naturaleza no lo hace , debe hacerlo el arte.

Todos estos partos se pueden tambien terminar quando la desproporcion entre las nalgas del feto y la pelvis no es demasiada, pasando cintas por las dos ingles, ó enganchandolas con los ganchos apropiados , segun se dirá en su lugar.

EXPLICACION DE LA LÁMINA NONA.

Figura 1.^a

Esta figura manifiesta una de las posiciones mas comunes de los mellizos.

Figura 2.^a

Esta figura representa la cabeza de un feto separada del tronco.

A. La barba.

B. Lo mas alto del occipital.

A. B. El diámetro obliquo.

C. C. Diámetro anteroposterior , ó grande del cráneo.

D. D. Diámetro perpendicular.

Del parto de mellizos.

Si por las señales que hemos dicho se sospecha que la muger contiene dos fetos en su vientre , será prudencia ocultarlo á las pusilánimes porque no se acobarden. Quando los gemelos se presentan bien uno despues de otro , el parto será natural , no habiendo otra causa que lo haga laborioso ; pero si los dos se presentan al mismo tiempo , ó uno se presenta mal, el parto será laborioso.

Los dos fetos pueden , como se ha dicho , estar dentro de unas mismas membranas , ó cada uno tener las suyas , que es lo mas comun. En el primer caso es quando los dos se presentan al mismo tiempo , pues en el segundo solo puede verificarse rompiendose á un tiempo las membranas de cada uno.

Quando cada uno presenta una parte , estas pueden ser las dos cabezas , los quatro pies , un pie cada uno , ó el uno un pie , y el otro una mano. No dexa de ser freqüente el que uno tenga la cabeza presentada , y el otro las nalgas sobre ella (como la *fig.* 1.^a de la lám. 10.), ó bien una cabeza sobre otra (como en la misma *fig.* de la lám. 9.). Tambien puede salir delante el cordon del que viene detrás , ó haberse liado el del uno á alguna parte del otro. Estas y otras muchas variaciones se deben tener presentes para determinar lo que se ha de hacer.

Si se conoce que se presenta una cabeza, un pie, ó los dos de un feto , se dexa obrar la naturaleza , tratando el parto como si fuera de uno , pues no hay señales para distinguirlos , ni necesidad de reconocerlo , como la hay quando ya ha nacido una de las criaturas.

Luego que ha salido un feto se conoce que hay otro ó mas en que el útero no ha baxado lo que debe quando contiene solo la placenta , ni está tan blando como quando no se contrae por falta de accion. Finalmente , si las membranas no se han roto , se toca con el dedo introducido en la vagina la bolsa que forman , y si se han roto se toca la parte que presenta el otro feto , la qual si es de las que pueden salir con las fuerzas naturales , se dexa que ellas terminen el parto ; y si no se procede conforme á la posicion en que se presenta.

Conociendo que hay otro feto en la matriz se corta el cordon , y se liga por la parte de la placenta despues de haber dexado salir una ó dos onzas de sangre. El primer feto se entrega á quien cuide de él , y se atiende á los progresos del parto del segundo , el qual rara vez tarda media hora , si la matriz y la mu-

Lam. 10.

fig 1



D

fig 2.

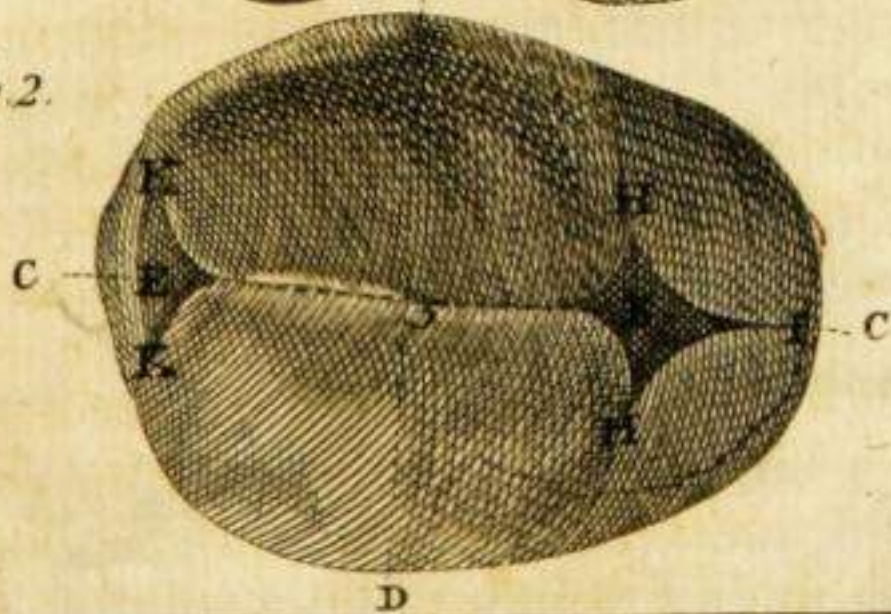

C

C

D



ger están capaces de obrar. Si se observa debilidad, se le dará un buen caldo con algunas gotas de vino, un poco de este con agua, ó alguna cucharada de cordial, estimulando al mismo tiempo la matriz con las frotaciones sobre el vientre.

EXPLICACION DE LA LÁMINA DÉCIMA.

Figura 1.^a

Esta figura representa otra de las posiciones mas comunes de los mellizos.

Figura 2.^a

Esta figura representa el vértice, ó la parte superior del cráneo.

C. C. Diámetro anteroposterior del cráneo, que va de lo mas elevado de la frente á la apófice transversa externa del occipital.

5. Número de las pulgadas de este diámetro.

D. D. Diámetro lateral.

E. E. La fontanela anterior y la posterior con la sutura sagital que va de una á otra.

H. H. Ángulos laterales de la fontanela anterior, y principio de la sutura coronal en cada lado.

I. Ángulo propiamente dicho, ó anterior de esta fontanela.

K. K. Ángulos laterales de la fontanela posterior, que terminan en la sutura occipital ó lambdaidea.

Algunas veces sucede que despues de nacida la una criatura sale su placenta, cesan los dolores enteramente, y sin que la muger sienta mayor incomodidad pare otra criatura buena despues de algunos dias. Esto manifiesta que nosotros haríamos mal en estos casos en

romper las membranas , estimular la matriz para que arrojára el feto , ó sacándolo con las manos ; y así nada se hará quando las pares del primero han salido , la muger no tiene dolores , ni hay hemorragia que obligue á dexar vacía la matriz.

Lo mismo debe practicarse quando se conoce que hay dos orificios del útero , y dos úteros , ó quando la cavidad de uno se halla dividida , y en cada uno , ó en cada division hay un feto , habiendo nacido el de un lado , pues el del otro puede ser de menos tiempo , y no nacer hasta los quatro ó cinco meses , en cuyo tiempo la muger puede concebir en el otro lado , y estar así pariendo criaturas de todo tiempo cada cinco ó seis meses.

Nunca conviene acelerar el parto del segundo hasta que la matriz se vea que se contrae ; y aun quando el feto haya salido en parte fuera de la vulva , se detendrá la expulsion de lo restante , si no hay miedo de que se sofoque con la detencion.

Despues que la segunda criatura ha nacido se cometerá la expulsion de las placentas á la naturaleza , no habiendo accidentes , porque en estos embarazos aunque los fetos sean algo mas pequeños que quando hay uno solo , el volúmen de los dos juntos es siempre mayor , y por consiguiente la extension de la matriz , por lo que es mas de temer su falta de contraccion , y la hemorragia consecutiva.

La parida y las criaturas se tratarán como en los partos simples.

Del parto tardío ó retardado.

Muchas disputas se han suscitado sobre la legitimidad de los hijos que han nacido despues de 280 dias de la muerte ó ausencia del que la madre decia ser el padre. Todos alegan autoridades y razones para sostener su partido ; pero ninguno cita observaciones concluyentes , por lo que á entrámbas partes les falta igualmente el mas seguro fundamento , que es la experiencia.

Las autoridades podemos mirarlas iguales por una y otra parte , pues autores de igual mérito conceden, ó niegan la legitimidad de estos nacimientos , y hay decretos de varios juzgados , y de uno mismo en pro y en contra de ellos , como se puede ver en la recoleccion de los escritos sobre esta materia , dada por Mr. Petit , y en la Memoria y el Suplemento de Mr. Louis, que son los antagonistas mas visibles.

Suponiendo , pues , divididas igualmente las autoridades , y que la experiencia no ha decidido este punto, veamos á qué parte se inclina la justa balanza de la razon.

Todos conceden que cada especie de animal tiene un término fixo para empollar sus huevos, ó parir : luego la especie humana debe comprehenderse en la ley comun , ó ser excepcion de ella. Este es el punto de la disputa , sobre el qual la naturaleza oculta su proceder. Es cierto que ella se manifiesta mas uniforme en la propagacion de los animales irracionales ; pero tambien consta que en los racionales se observan propiedades opuestas á las que siguen los irracionales en punto á la propagacion.

Los irracionales tienen por lo comun tiempo determinado para poner los medios de su propagacion , y luego que llega el tiempo dicho no procuran mas que libertarse del estímulo que á ello les inclina , sin detenerse en que los vean ; pues si algunos huyen para cohabitar de la presencia de otros animales , aun de su misma especie, lo hacen por el temor de que la fuerza los prive del placer , ó de la vida. Todos procuran criar sus hijos , ó dexar sus huevecillos donde por instinto conocen que se hallan resguardados de las injurias del tiempo, hasta que la estacion oportuna los fomente para nacer al mismo tiempo que las substancias de que han de alimentarse.

No sucede siempre así en los racionales , sujetos como los brutos á los estímulos para la propagacion de su especie , se diferencian de ellos en que todas las horas y tiempos están dispuestos para propagarse ; pero

se avergüenzan , no solo de poner los medios delante de sus semejantes , sino de que estos conozcan están sintiendo los estímulos de la parte animal , manifestando tal vez un aborrecimiento á lo que están deseando , y esto no pocas veces á costa de su salud , y aun de su vida , que á tanto obliga este principio que nos hace anteponer el honor y los preceptos de la religion á las pasiones anexás á la parte animal ; verificandose por otra parte que por razones de conveniencia se entregan á otros semejantes los hijos para que los crien , contra lo que observan los brutos.

Esto nos hace pensar que podremos no comparar absolutamente la especie humana con las demas en quanto al término del parto , porque el principio que le hace suspender los medios para la propagacion , será tambien capaz de anticipar , ó retardar el parto. De lo primero son infinitos los abortos que se han seguido á las pasiones de que carecen los animales : ¿ por qué , pues , se ha de negar que no podrán influir para retardar el parto ? ¿ No parece mas difícil descomponer en el aborto lo que intenta concluir la naturaleza , que el retardar su conclusion retardando el parto ? De lo primero , repito , hay infinitos exemplares , y lo segundo se debe inferir mientras no se demuestre lo contrario.

Ni obsta el que solo se han suscitado estos litigios quando los intereses podian ser el móvil , porque solo puede haberlos en estas circunstancias , quando quizá serán muy freqüentes en otras. El nacer niños con dientes , y con los huesos del cráneo osificados , contra lo comun , ¿ podrá determinarse que no es un nacimiento retardado tanto tiempo como el que los niños despues de nacidos tardan en echar los dientes , y en que se osifiquen las mulleras , en una muger que teniendo su marido al lado se ha expuesto á concebir quizá todos los dias ? A la verdad no es cosa que se puede averiguar ; pero es cierto que tampoco hay necesidad de esta justificacion para creer la legitimidad , y esta razon basta para ver que solo en la muerte ó ausencia del marido pueden ofrecerse estas dudas : esto mismo da á

conocer una causa muy capaz de retardar en unas , y de anticipar en otras el parto : éste es el sentimiento que puede tener una muger que acaba de perder á su consorte , y teme perder las conveniencias que le quedaban para consuelo de su pena.

Esto mismo puede sospecharse que la haga faltar á su deber ; pero no pudiendo esto justificarse , una sospecha que no recae en acciones desenvueltas , es poco fundamento para decidir categóricamente contra la legitimidad del parto. La Santa Iglesia nos enseña á no juzgar de las cosas ocultas : y nuestro Redentor comulgó á Judas porque se presentó al comulgatorio al exterior como los demas Apóstoles.

La razon y la religion están de parte de los nacimientos tardios en una muger virtuosa , y la analogía tambien los favorece.

Los que niegan la legitimidad de los nacimientos retardados en pasando de 330 dias despues de la concepcion , suponiendo el término ordinario 280 , conceden que un pollo puede nacer cinco dias despues que otro , porque la inconstancia de la gallina para estar sobre los huevos , ó el rigor de la estacion pueden privar al animalillo del calor necesario para que se desenvuelva en el mismo tiempo que el otro ; ¿por qué no podrá verificarse un retardo en el parto de una muger que sea proporcional al que se concede á los pollos ? No hay razon para negar á una muger honesta y virtuosa lo que se concede á una gallina descuidada ; y así se ha de conceder que el parto de aquella puede retardarse proporcionalmente lo que tardan en nacer dos pollos cuyos huevos se pusieron á empollar al mismo tiempo.

Concedida la proposicion , el parto podrá retardarse 70 dias mas de los 280 , que es el tiempo comun ; porque 20 que es el tiempo regular que tardan los pollos en nacer es á 5 , que se concede puede retardarse , como 280 , que es el término comun del parto legítimo , á 70 , que es el quarto término proporcional : luego por la misma razon el parto podrá ser legítimo mientras

no pase de 350 dias , suma del tiempo comun , y del que puede retardarse proporcionalmente.

Mas : se han visto sugetos que á los seis años estaban aptos para propagar , y otros no estarlo á los veinte , ó en toda su vida : luego la naturaleza que por lo comun de los doce á los catorce años pone al hombre en estado de propagar , visiblemente anticipa , retarda y suspende esta funcion : ¿ y cómo se negará que no puede hacer lo mismo en el parto ? La posibilidad basta para no declararse contra los nacimientos tardíos.

No me parece mas fácil el que un feto y sus dependencias formado fuera de la matriz pueda conservarse sin facilitar su salida , ni podirse valiendose para ello la naturaleza del arbitrio de osificarlo , ó desecarlo , que el que quando se ha formado en la matriz pueda conservarse en ella mas tiempo del ordinario. De lo primero hay muchos exemplares : ¿ por qué , pues , hemos de tener por imposible lo segundo ?

Es un pretexto frívolo el decir que si el feto se conservára mas tiempo del ordinario en la matriz , creceria tanto que la romperia : ¿ pues cuándo podria un feto crecer hasta adquirir un volúmen al tiempo de nacer igual al de dos , tres , y aun cinco que han nacido sin romperse la matriz ? Tampoco es posible determinar los grados de dilatabilidad de la matriz , quando la del cutis que se puede ver y tocar , aun no se ha determinado.

Convengamos , pues , en que los conocimientos actuales de la Medicina y de la Cirugia no pueden decidir si un nacimiento es tardío , ó no , y que la razon y la analogía no lo tienen por imposible. Esto determinará á los Jueces á exâminar con el mayor cuidado la vida y conducta de la litigante para dar con arreglo á ellas una sentencia que ha de suponer la muger sin estimacion , y privarla de los bienes de fortuna , ó declararla honrada , y á su hijo con derecho á los bienes de su padre.

Aunque como se ha insinuado , no es señal cierta

del nacimiento tardío el que la criatura nazca con dientes, ó con los huesos del cráneo osificados, se tendrá presente que esto es mas contingente quando segun la cuenta de la parturiente el tiempo comun del parto se ha pasado, y que la osificación expresada puede ser causa de un parto laborioso, y de no distinguir bien si es la cabeza la que se presenta.

En lo demas este parto, si lo hay, no merece atención particular, y así me indemnizará de esta digresion la importancia del asunto, y la escasez de noticias que sobre él tenemos en nuestro idioma.

Del parto de un feto muerto.

El parto de un feto muerto puede efectuarse por los esfuerzos naturales, aunque con alguna mas dificultad si se muere ya de todo tiempo; pues muriendose ántes, las fuerzas expulsivas lo arrojarán tan fácilmente como otro de nueve meses, suponiendo igualdad en las demas circunstancias.

Sería muy ventajoso conocer quando un feto está muerto, especialmente quando la muger tiene la pelvis tan estrecha, que no puede pasar por ella un feto entero, y es necesario deshacerlo para sacarlo á pedazos, ó hacer la operacion cesárea.

El feto puede morir durante el embarazo, ó en el tiempo del parto. Quando se muere ántes del parto, comunmente sale sin ser de tiempo; aunque algunas veces se conserva meses sin podrirse por falta de comunicacion con el ayre, otras se corrompe en pocos dias, lo qual proviene de su particular disposicion, y de la de la madre.

Las señales que hacen sospechar que un feto está muerto en la matriz son muy equívocas al principio; pero si se mantiene mucho tiempo se conoce con menos dificultad.

La falta de los movimientos, quando ya se habian percibido, ó su disminucion graduada, ó que despues de unos movimientos fuertes no se vuelve á sentir mas,

hace sospechar que el feto se ha muerto, y mas si al acostarse de un lado se siente caer sobre él un peso que inmediatamente cae sobre el otro volviendo el cuerpo, y echándolo con las manos se maneja como una cosa muerta, que permanece en el lugar mas declive: si el vientre en lugar de crecer se baxa, se pone floxo, y el ombligo se hunde, si la matriz se siente fria y desazonada, si los pechos se hinchan y hay escalofrios, y algunas calenturas pasageras. Estas señales reunidas y observadas con cuidado, dexan poca duda de la muerte del feto.

Quando ya está corrompido, la muger pierde el color natural, siente palpitaciones de corazon, le suben vapores que le desvanecen la vista, la entorpecen, y le causan algunos movimientos involuntarios si es propensa á ellos, todo proveniente de los miásmas pútridos que desprende el feto. Estos síntomas son mas sensibles quando el feto se detiene algun tiempo despues de rotas las membranas; porque la comunicacion con el ayre exterior acelera la putrefaccion, y se desprende mas de lo que causa el olor cadavérico, el qual ataca inmediatamente el principio vital.

Estando rotas las membranas, y despues que ha salido el feto, se conocerá que estaba muerto ántes del parto en que sale por la vulva una serosidad hedionda, de mal color, y no muy espesa, la qual no se ha de confundir con el meconio que tambien suele salir; en que tocando alguna parte del feto se trae el epidermis pegado al dedo, y da muy mal olor: en que tocando la cabeza los huesos están como cargados unos sobre otros, y se siente una especie de ruido que parece está vacío el cráneo; si se toca el cordon se halla floxo y vacío. Acompañando estas señales unas á otras se puede asegurar que el feto estaba muerto; pero de ningun modo el tiempo que tenia de muerto, porque unos pueden corromperse ántes que otros, y aun quando se pueda sospechar que se murió despues de haber recibido algun golpe, ó padecido una hemorragia, no pasarán de meras sospechas; y así quando se ofrezca

declarar sobre esta materia , se procederá con arreglo á que el feto puede morirse y no corromperse , que no se conoce su muerte ni la causa , á ménos que no tenga una herida de las mortales de necesidad.

Despues que ha salido alguna parte , si ésta no muda de color , ni se hincha , ni siente aunque se le estimule , se podrá sospechar que estaba muerto ántes del parto , ó quando ménos ántes de arrojar la tal parte , y solo se asegurará que ha muerto durante el parto , quando ántes se percibia la pulsacion del cordon , ó de alguna de las arterias : quando la parte que se presentó primero ó estuvo detenida sale hinchada ó amoratada , lo qual no sucede quando se presentan ó detienen despues de muertos.

Mientras el orificio del útero no se halla dilatado , que las membranas no se han roto , y hay dolores verdaderos , es lo mejor dexar obrar la naturaleza , y precaver en lo posible los efectos de los miásmas pútridos con los medicamentos antisépticos , entre los quales merecen preferirse la quina y el alcanfor.

En estando rotas las membranas , ó si ellas no se han roto luego que el orificio del útero se haya dilatado lo suficiente , se debe acelerar el parto para precaver el contagio , y así se situará la muger , se avivarán sus dolores &c. si el feto se presenta bien ; y si no se pasará á extraerlo segun convenga , y con las precauciones que exige el precaverse de la infeccion.

Si , como puede suceder , el feto está macerado y sale á pedazos , ya los arroje la naturaleza , ó los extraiga el arte , se tendrá cuidado en irlos poniendo juntos , y en su sitio correspondiente para conocer si ha salido el feto completo ó falta alguna parte. En estando satisfecho que ha salido todo , se procede á lo demas como en el parto de un feto vivo , en la inteligencia de que la placenta puede salir tambien á pedazos.

Del parto falso.

El parto falso es la expulsion del producto de una

concepcion falsa. Se ha dicho que no hay señales ciertas del embarazo falso, y así es consiguiente que tampoco las haya del parto falso, hasta que estando el orificio del útero dilatado, se toque y distinga por el tacto que no hay feto en su cavidad, sino una masa carnososa ó vexigosa, que es á lo que se llama mola.

Algunas veces el útero crece como en el embarazo sin contener mas que ayre, agua ó sangre; á la primera enfermedad se llama timpanítis de la matriz, á la segunda hidropesía de la matriz, y coleccion de sangre á la tercera. Estas enfermedades son raras, y del resorte de la medicina, y solo puede tener que hacer la Cirugía quando el útero no tiene orificio por haberse unido, ó haber nacido sin él. De aqui se sigue que pueden padecerlas no ménos las doncellas que las casadas, y que no se deben comprehender en los embarazos falsos.

Las molas rara vez se conservan mas de quatro meses, no obstante que algunas han tardado mas en salir.

Las molas se han dividido en carnosas y vexigosas, y éstas en simples, y mas ó menos arrazimadas. Las molas carnosas son duras, compactas, y tienen sus vasos de modo que parecen una placenta, que despues de haberse formado feto y cordon continúa creciendo hasta que se desprende y sale. Estas molas no crecen tan pronto como las vexigosas, y alguna vez contienen agua ó serosidad dentro. Su formacion es al modo de la placenta, y suelen tambien tener por origen una porcion de placenta que ha quedado adherida á la matriz.

Las molas vexigosas tienen un principio carnosos adherido á la superficie interna de la matriz, del qual pende una ó mas vexigas llenas de serosidad.

Las molas carnosas se suelen confundir con los pólipos de la matriz, y las vexigosas con los idátides. El tacto distinguirá las molas de los pólipos en que estos son una continuacion de los vasos y de la substancia de la matriz, y aquellas no tienen continuidad alguna con la matriz, y tirando de ellas se despren-

den lo mismo que la placenta , sin que los vasos de una ú otra parte se rompan , como debe suceder quando se arrancan , ligan ó cortan los pólipos.

No es tan fácil distinguir las molas vexigosas de los idátides quando estos son antiguos , pues todos presentan las mismas señales , lo qual importa poco para la curacion , y solo quando se han arrojado se puede hacer mas fundado juicio si eran producto de la concepcion falsa ú de los que padecen las virgenes , pues comunmente estos tienen un pedúnculo delgado , la membrana que contiene la serosidad es sutil , fina y transparente , é igualmente el licor que contiene , en lugar que las molas vexigosas tienen una basa mas ancha , las vexiguillas son mas consistentes , el líquido es mas espeso , algo tinturado , y ménos transparente.

Siendo como se ha dicho muy equívocas las señales del embarazo falso , es muy arriesgado el dar medicamentos irritantes , ó los pretendidos específicos para arrojar lo que contiene la matriz , pues como puede ser una mola , puede ser un feto , y podria verificarse el aborto. Por esta razon quando no hay accidentes mas que los comunes del embarazo , nada conviene hacer , si no observar las mutaciones y esperar que el tiempo aclare las dudas , ó la naturaleza manifieste que va á expeler lo contenido en la matriz.

Las señales para conocer que la naturaleza está dispuesta para expeler lo contenido en la matriz , son las mismas que las del aborto y del parto , y asi se ha de tratar la hemorragia quando la haya , se ha dexar obrar la naturaleza , situar bien la muger , hacerle esforzar sus dolores , excitarlos si son flojos y tardos , y pasar hacer la extraccion en los mismos casos que en el aborto de quatro meses , que es el tiempo mas comun de los partos falsos.

Quando se pasa á extraer la mola , se ha de examinar bien si está adherente á la matriz , ó es un cuerpo continuo con ella ; si está adherente se deshacen las adherencias , como las de la placenta.

Despues que se ha sacado la mola , se debe obser-

var si la matriz se mantiene sin contraerse , lo qual puede suceder por contener aun otra porcion ó por inercia ; esto lo determinará la molicie ó dureza que se percibe tocando por el vientre la matriz , y mejor introduciendo la mano , pues si ha quedado alguna parte , se encontrará , y si está vacía se mantendrá la mano dentro hasta que la matriz se contraiga.

La muger despues del parto falso tiene lochíos , aflujo de leche y calentura , lo mismo que en los abortos , y así debe tratarse igualmente.

Del aborto.

Se llama aborto la expulsion del feto y de sus dependencias ántes de los siete meses despues de la concepcion , no siendo capaz de vivir.

Aunque yo no aseguraré que un feto de 5 ó 6 meses , suponiendo que se pueda conocer que no es de mas tiempo , podrá vivir , tampoco diré que no es posible el que viva ; porque la naturaleza nos ha dado exemplos de anticiparse el uso de la razon , y las disposiciones para la propagacion mas de la mitad del tiempo en que comunmente se observan estas funciones , y es consiguiente que podrá igualmente anticipar en el claustro materno las necesarias para vivir , saliendo de él mucho ántes de los siete meses , que es el tiempo en que se sabe viven y se crian muchos.

Las causas ocasionales del aborto son muchas , pero de ninguna hay seguridad que la producirá mientras la placenta se mantenga adherida á la matriz , y el feto se conserve vivo , pues si creemos á M. Coutouly despues de rotas las membranas y derramadas las aguas , y continuando el estilicidio de éstas siete meses , se conservó el feto , y creció todo este tiempo. Tengo á M. Coutouly por hombre que no tomaria las aguas falsas por las verdaderas ; no obstante algunas cosas en que con alguna precipitacion oí asegurar , lo que desmintió la inspeccion , aun me hace dudar de la observacion , considerandola tal vez como puramente

posible , y así creo que el aborto no se evitará quando se han roto las membranas , y derramado las aguas verdaderas.

Es constante que á algunas Señoras les ocasiona el aborto la pequeña concusion de un pie mal puesto , siendo lo mas particular que esto sucede á las que mas sienten el abortar , quando las que lo procuran no lo consiguen con medios mucho mas violentos.

Esto servirá para desengañar al vulgo de la preocupacion en que está de que hay medicamentos internos específicos para abortar. Creo que no habrá facultativo que dé asenso á tal medicamento , ni que ignore que el mas simple digestivo puede causar el aborto , y que hay medicamentos que necesitan de muchas cautelas para administrarlos á las embarazadas , ó á las que se sospecha lo están , por esto omito el especificarlos , no sea que este libro cayendo en manos de las que solo dexan de poner en práctica para abortar lo que ignoran, pueda contribuir á su depravado intento.

Sin embargo de estos rezelos no puedo omitir el enumerar las principales causas ocasionales del aborto; las quales reduciré á unas que con sus concusiones hacen desprender la placenta , y á otras que por su estímulo hacen á la matriz que se contraiga , y expela lo que contiene , ya sea simpática, ya ideopáticamente.

Las que obran por concusion son las caidas , los golpes no sobre el útero , los saltos , el exercicio á caballo , los traqueos de un carruage en caminos desiguales , ó pedregosos , los balances de una embarcacion en mal tiempo , &c. Para que el efecto de estas causas obre es menester que la adhesion de la placenta sea débil , lo qual puede provenir de la floxedad del texido de la matriz , ó de la sequedad y rigidez de esta víscera.

Las que obran irritando son las enfermedades agudas de la madre , como las calenturas inflamatorias , las pútridas , las eruptivas por contagio , los vómitos , los cursos , ó lo que los promueve , la plétora , la inanicion , las pasiones violentas , la accion mecáni-

ca del cóito, el estímulo venereo, las heridas ó golpes en la matriz, su resistencia á la dilatacion, todos los medicamentos que obran estimulando, y la mucha irritabilidad de esta víscera en quanto está dispuesta para la contraccion. A estas se agregan las enfermedades del feto que causan su muerte, y el estímulo de los miasmas que se desprenden en su corrupcion.

De estas causas se juntan las mas veces dos ó mas, y segun su actividad, ó su duracion, el aborto se puede, ó no precaver, que es el fin de todo hombre timorato, y de sana conciencia. Entre las enfermedades del feto que pueden causar el aborto, cuenta el vulgo lo que llaman antojos, y quando el feto muere y sale con la boca abierta, no duda que murió de un antojo.

Para convencerse que el feto no puede tener por sí un deseo tan fuerte de una cosa, que le cueste la vida el no poseerla, basta el argumento siguiente. Nadie puede apetecer lo que no conoce, el feto no conoce las cosas que hay en el mundo: luego no puede apetecerlas. Las premisas son ciertas, y la consecuencia debe serlo. Para conceder que el feto tiene conocimiento del hermoso color, ó agradable olor de una rosa, del esquisito sabor de un manjar delicado, ó bebida deliciosa, es menester conceder tambien, que ve al través de los envoltorios en que se halla, que respira, y que traga dentro de las aguas, y que la madre le envia los colores, los olores, y los sabores, conforme ella los percibe, todo lo qual se opone al conocimiento que se tiene del modo con que se executan las funciones de la vista, del olfato, y del gusto.

Lo que no se puede negar es que hay mugeres antojadizas, á quienes quando no les dan las cosas deseadas, les causa tal impresion en su ánimo, que trastornando su máquina, mudan por algun tiempo la qualidad de los xugos, que de ellas pasan á los fetos, y les causa una enfermedad de que pueden morir, ó estar muy inquietos, y con sus movimientos desprender la placenta, ó hacer contraerse la matriz, y seguirse el aborto.

De esto nos da una idea clara, lo que sucede á al-

gunos niños quando maman despues de haber tenido la que los cria algun susto, ó comido cierta especie de comida, pues consta que por la leche se les comunica el agente que les causa una alferencia, cursos, vómitos, &c. que les suele costar la vida.

Las embarazadas están en estado de mayor irritabilidad, y esto les hace que sus pasiones se muevan con ménos motivo, y que la matriz se contraiga y expela el feto con mas facilidad; por esto yo aconsejaré á las Señoras que estando embarazadas desean conservar lo que han concebido, no se dexen poseer de sus antojos; pero que una vez poseidas procuren satisfacerlos siendo asequible, y no contrario á la religion.

Quando despues de algunas de las causas ocasionales, ó durante su accion sobrevienen dolores, picazon al rededor del pezon, efusion de serosidad mezclada con sangre, ó sangre pura por la vulva es muy de temer el aborto. Para precaverlo se indagará con cuidado la causa, la naturaleza de los dolores, la cantidad y qüalidad de la sangre, el estado del orificio del útero, y del ánimo de la paciente, comparando todo con las mutaciones que denotan el tiempo de preñez en que se halla.

La experiencia ha manifestado que los abortos son mas freqüentes en los quatro meses primeros, y de estos el fin del primero y principios del segundo, y despues desde que el útero acaba de pasar al abdómen, que es al fin del tercero, ó en todo el quarto.

Mientras las membranas, no se han roto, y se presenta alguna parte del feto no se ha de perder la esperanza de precaver el aborto, pues aunque algunos aseguran que es irremediable quando hay dolores verdaderos, creo que hablan baxo la suposicion de que continuen, porque si ellos cesan ¿por qué no podrá cesar el fin á que se dirigian, esto es, la expulsion del feto?

Por la misma razon no se situará la muger como para el parto, no se le aconsejará que esfuerce los dolores, ni se romperán las membranas, si no hay hemorragia, ó no amenaza una convulsion, ó apople-

gía, que obliguen á facilitar la vacuidad de la matriz, como el único medio de suspender ó evitar estas enfermedades, que quitando la vida á la madre, la quitan al feto tambien, si no se extrae con tiempo.

No habiendo alguno de estos accidentes se situará á la muger acostada sobre la espalda, las nalgas algo levantadas, y los muslos en una media flexión; se le aconsejará la quietud del cuerpo, la tranquilidad del ánimo, y se le ordenarán los medicamentos, segun las circunstancias.

Quando la muger es robusta, se siente torpe y pesada, tiene la cara encendida, el pulso lleno y algo acelerado, se la sangrará una ó mas veces del brazo. Hay mugeres tan hechas á sangrarse en los embarazos, que es menester sacarles una poca de sangre á las entradas de todos los meses, ó al tiempo de la revolucion menstrual.

Para no acostumar á las mugeres á estos trabajos, que las acaban pronto, y quitarles la costumbre á las que la tenian, es lo mejor disminuirles el alimento algunos dias ántes de la revolucion expresada, lo qual disminuye el quanto de la sangre, y la disminucion es mas graduada y de mayor duracion que la de las sangrias; á mas de que hay casos en que la sangria es causa del aumento respectivo de la sangre, y la disminucion del alimento nunca puede serlo. Con este método he conseguido quitar á varias Señoras la mala costumbre de sangrarse quatro ó seis veces en sus embarazos. La sangria es muy buena quando se necesita disminuir prontamente el quanto de la sangre; pero en dando lugar para disminuirla con la dieta es mucho mas seguro.

Despues de algun golpe, de una caida, susto, ó raptó de colera suele ser indispensable la sangria, no tanto para precaver directamente el aborto, como la inflamacion, las infiltraciones, derramamientos, ó alguna enfermedad de la madre, que hagan irremediable el aborto. No obstante en los golpes y caidas muchas veces se deben preferir las sangrias sobre la par-

te afecta ó las mas inmediatas. No se ha de olvidar que hay Señoras con tanta aversion á la sangria, que el hacerlas sangrar es bastante para que aborten. A estas pues no se les ha de sangrar sino para libertarlas de una enfermedad que sea mas peligrosa que el aborto.

En las enfermedades agudas nada se puede hacer que se oponga á la curacion de la enfermedad, sus causas y síntomas, pues en ella consiste el precaver el aborto.

Si se considera que los vómitos, la tos, el tenesmo, ó la dificultad para orinar son la causa del aborto, se precaverá éste quitando las causas, ó minorando los síntomas con los sedantes.

Los dolores falsos se calmarán con los opiados, é igualmente los verdaderos quando el aborto no se considera tan adelantado que no se pueda evitar.

La resistencia de la matriz, y su exceso de irritabilidad se conocerán en los dolores casi continuos, ya obtusos, ya agudos en la region que ocupa esta víscera; en lo sensible que se hace la introduccion del dedo en la vagina, y los movimientos que se perciben tocando el cuello del útero; y finalmente en que el sugeto es muy irritable. En estos casos los vapores, las inyecciones, los medios baños templados, y el uso interno de los narcóticos precaven el aborto, como lo he verificado en Señoras irritables, que sin otra causa manifiesta habian tenido varios abortos.

A las que por debilidad general ó particular de la matriz se sospecha que abortarán, les serán muy provechosos para precaver el aborto, los baños frios, el plan tónico, el régimen nutritivo, y el ejercicio activo ó pasivo moderados.

No se puede asegurar á qué sugetos les podrá causar el aborto los viages por mar ó por tierra. Quando he sido consultado sobre este particular, he respondido que no habiendo necesidad de caminar sería lo mas seguro no emprender el viage, é indispensable suspenderlo si habia mucho miedo, ó tenia experiencia de haber abortado en otras ocasiones semejantes.

Quando se hace juicio que la debilidad ocasionada por el exceso de la venus puede causar el aborto, la indicacion está clara, y no ménos el indicado, por lo que se han de esforzar las razones quanto sea posible para hacer creer á la muger y al marido, que el excesivo uso del matrimonio los priva de la sucesion. Esta causa tan freqüente del aborto, y la que proviene de las pasiones violentas, mas se corrigen con razones que con medicamentos.

Hasta aquí hemos expuesto lo que prudentemente puede precaver un aborto mas ó ménos inminente, quando las membranas no se han roto, ni hay hemorragia: veamos lo que conviene hacer en los dos casos opuestos.

Quando el feto se presenta al orificio del útero, éste se va dilatando, y los dolores verdaderos continúan, se sitúa la paciente como para el parto de tiempo, y se observan en todo las reglas establecidas en un parto declarado, tratando á la criatura y á la madre con las mismas precauciones, atendiendo á que las que abortan demas de seis semanas, tienen lochíos, afluxo de leche á los pechos, y calentura de leche, como las que paren de tiempo, aunque en grados mas remisos.

En los abortos hasta de seis semanas salen comunmente el fetillo y la placenta al mismo tiempo sin romperse las membranas, y así es menester abrirlas para ver si se puede bautizar el feto. Algunas veces sucede lo mismo en los de mas tiempo y es necesario hacer igual inspeccion.

En los que pasan de las seis semanas comunmente sale el feto ántes que la placenta, y es necesario examinar todo lo que salga por la vulva para ver si se puede bautizar.

Quando el aborto viene precedido ó acompañado de hemorragia, la primera indicacion es detenerla, y nada la satisface mejor que la expulsion del producto de la concepcion; pero se podrá intentar la extraccion por medio de la mano ó de los instrumentos en todos los casos y circunstancias? La experiencia nos ha

enseñado que muchas hemorragias se han detenido sin que se haya seguido el aborto, y que en las de pocos meses, en que no se ha podido suspender este accidente, ha sido mas nocivo pretender extraer lo contenido en el útero, que cometer su expulsion á la naturaleza, é igualmente en los embarazos adelantados quando el orificio del útero se halla contraído espasmódicamente.

Las hemorragias de los abortos podemos reducir las á unas que vienen conservandose en el útero el producto de la concepcion, y otras que se siguen á la expulsion del feto y la placenta. Unas y otras las consideraremos en dos tiempos diferentes, el uno hasta los 4 meses de preñez, y el otro de los 4 adelante.

De las hemorragias que acompañan, ó siguen al aborto hasta los quatro meses.

Consta por repetidas observaciones que hasta las seis semanas despues de la concepcion puede verificarse el aborto sin que le preceda, acompañe, ni siga hemorragia; que las que sobrevienen á los abortos hasta los quatro meses rara vez son funestas para la madre, y siempre lo son para el feto. Tambien consta que no á todas estas hemorragias se sigue el aborto, y que aun quando cesan, el aborto se verifica algunos dias despues.

Estas hemorragias suponen que la placenta se halla del todo ó en parte desprendida, ó que hay algunos vasos rotos, lo qual no puede verificarse sin una corrosion ó solucion de continuidad por alguna causa externa ó interna. Todo lo qual es necesario indagar para hacer un pronostico ménos dudoso.

La hemorragia se distingue de la menstruacion, que, como se ha dicho, tienen algunas embarazadas, en que ésta viene á períodos fixos, dura un tiempo determinado, y se arroja una cantidad conocida de sangre, la qual comunmente es menor en cada período, y últimamente en que pasada la evacuacion la muger no siente debilidad.

Los fluxos de sangre por corrosion de los vasos ó por heridas, se distinguen de las hemorragias por desprendimiento de la placenta, lo primero por la relacion de la paciente si la hace verdadera, y mas en que introduciendo el dedo en la vagina se tocan las desigualdades y durezas de las úlceras corrosivas, ó las heridas en el cuello del útero.

Quando la hemorragia proviene del desprendimiento de la placenta por hallarse adherida al cuello del útero al rededor de su orificio, la sangre que sale es poca al principio, y va aumentando conforme se va achatando el cuello.

En todos casos la sangre continúa saliendo mientras los vasos de la matriz no se contraen, ó se forma un coágulo que tape sus orificios ó roturas. Los vasos no pueden contraerse mientras no salga de la matriz todo ó parte de lo que contiene, y los coágulos no se forman si la sangre no se despoja de la parte serosa que la mantiene fluida.

Esto nos da una idea de los medios que pueden detener la hemorragia, los quales dividiremos para mayor claridad en unos que disminuyen el movimiento de la sangre hácia la matriz; otros que disminuyen el movimiento total; otros que aumentan la resistencia de los vasos próximos á los que dan la sangre volviéndolos de menor diámetro; otros que determinan la sangre hácia otras partes, y finalmente otros que absorven la serosidad y constriñen los orificios por donde sale la sangre, ó sirven de tapon.

La situacion horizontal y la quietud disminuyen el movimiento de la sangre hácia las extremidades inferiores, y hácia la matriz, por tanto este medio es el primero de los que se practican en todas las hemorragias uterinas.

Es constante que los opiados disminuyen todas las evacuaciones aumentadas por algun estímulo. Tambien consta que la irritacion ó el estímulo mental de la paciente sostienen simpáticamente el de la matriz, y la hemorragia; y así estos medicamentos llenarán la

indicacion de suspender la hemorragia, disminuyendo el movimiento de la sangre en todo el cuerpo, si se dan interiormente ó en la parte estimulada, si se aplican sobre ella, haciendo imperceptible el estímulo.

Por esta razon están indicados igualmente en la inanicion, pues no hay menor estímulo en esta que en los espasmos, y así quando en consecuencia de la hemorragia el pulso se manifiesta parvo y muy frecuente, quando los desmayos repetidos y los sudores frios hacen temer un síncope, obran maravillosamente los opiados en forma líquida, asociados con algun ligero cordial, y tónico, ó bien interpolados con los ácidos minerales, principalmente con el vitriólico si hay una disolucion en la sangre.

La evacuacion de las aguas en los primeros meses en que ellas son respectivamente mas abundantes, y en que el orificio del útero resiste mas para la extraccion del feto, es otro medio que puede suspender ó minorar la hemorragia, dexando á la matriz que se contraiga, en cuya accion se disminuirá el calibre de sus vasos, y de los orificios por donde sale la sangre.

A estos medios ayudarán los tópicos externos y los medios. Los tópicos externos mas usados son el frio aplicado por medio del ayre ú de algun líquido, como el agua y vinagre, ó este solo. La aplicacion del frio ha de ser graduada, siendo el primer grado el del agua tres ó quatro grados mas fria que el calor de la paciente, y el último el del yelo al derretirse sobre la parte inferior del vientre, que es á donde se ha de aplicar.

Los tópicos medios son los vapores, las inyecciones y los tapones.

Los vapores y las inyecciones serán emolientes y sedantes quando la irritabilidad aumentada de la matriz causa la hemorragia, lo qual se verifica muchas veces en el principio, y nunca quando la hemorragia continúa por mucho tiempo y se manifiestan los síntomas de inanicion.

Las inyecciones pueden hacerse con agua fria ó

con agua y vinagre frios. Tambien se hacen con una disolucion de alumbre, de vitriolo blanco ó verde, con el cocimiento de quina, con las aguas de llantén, verdolagas ó arrayan, ó con los zumos disueltos en la cantidad suficiente de agua; con los ácidos diluidos, especialmente el de vinagre.

Los tapones se hacen de hilas, de trapo, de algodón, ú de agárico. Quando el líquido con que se han de mojar no ha de tocar á los vasos que dan la sangre, es bueno introducirlos secos, y para que esto se verifique mejor, se puede introducir uno primero, y despues que haya enxugado la parte, sacarlo é introducir con ligereza otro.

Si con estos medios, y los medicamentos internos, administrados con la prudencia y precauciones que exigen los remedios heroycos se consigue, como es de esperar, la detencion de la hemorragia, se ha de atender que puede volver, y que el mejor modo de que no vuelva es mantener la paciente en quietud, no sacar los tapones, ni procurar confortarla, si no muy graduadamente, hasta que salga el feto y sus dependencias.

Los primeros alimentos se le darán de fácil digestion, en poca cantidad, y mas á menudo que lo ordinario, despues se aumentará la cantidad, y los intervalos.

A estos abortos rara vez se sigue la hemorragia, y quando sobreviene es por inercia de la matriz, y se suspende regularmente frotando con la mano el vientre sobre la referida víscera, estimulándola con el dedo introducido en la vagina, y la situacion horizontal. Quando no se detiene se recurre á la aplicacion del frio, á las inyecciones adstringentes, y á los tapones.

De las hemorragias que acompañan ó sigen á los abortos de mas de quatro meses.

Estos abortos no son tan freqüentes; pero las hemorragias son mas funestas para la madre, porque los

vasos de la matriz son de mayor diámetro, y en menos tiempo dan salida á toda la sangre. Ellas vienen por las mismas causas, se detienen por los mismos medios, aunque no se puede confiar igualmente en ellos, y así en viendo que con su aplicacion oportuna y graduada no se detiene ó minora la hemorragia, se ha de procurar la expulsion del feto.

Los narióticos despues de haber tranquilizado el ánimo de la paciente, y causádole algun sueño, inducen una relaxacion en el orificio del útero, que dexa salir el feto casi insensiblemente; de modo, que quando la muger lo advierte, suele hallarlo fuera de la vulva. Esto sucede quando la contraccion espasmódica del orificio del útero impide su dilatacion, en cuyo caso no se puede intentar dilatarlo por fuerza, y es nocivo repetir los reconocimientos para ver el estado en que se halla.

Tambien lo es siempre que no se ha de practicar la extraccion del feto, porque deshaciendose con la punta del dedo los coágulos, que podrian detener ó minorar la hemorragia, ésta continuará ó volverá á su estado primitivo.

Se pasará á dilatar graduadamente el orificio del útero para romper las membranas y extraer el feto, quando la parte de placenta desprendida está adherida al rededor del orificio del útero, lo qual se conocerá del modo que se ha expresado.

Algunos quieren que despues de haber dilatado graduadamente el orificio del útero para poder introducir la mano, se procure deshacer la adherencia de un lado de la placenta hasta encontrar las membranas para romperlas y sacar el feto dexando entera la placenta, porque así será menor la hemorragia. Otros pretenden que es mas seguro romper por medio la placenta, é introducir la mano, la qual sirve de tapon á los vasos rotos, y no se aumenta la hemorragia. Yo creo que se debe preferir el método que se practique mas pronto, y éste unas veces será desprender la placenta, y otras romperla, por lo que se atenderá á que los vasos de la placen-

ta rotos, pueden dexar al feto exángüe, y la parte de placenta desprendida á la madre; y así quando se rompa la placenta se ha de sacar pronto el feto, y quando se deshaga la adherencia no se puede cometer á la naturaleza la expulsion de la placenta. De aqui se infiere que el romper por medio la placenta, sacar luego el feto, y cortar el cordon tiene la ventaja de dar mas lugar á la matriz para contraerse, y se precave la hemorragia consecutiva, la qual es muy de temer quando despues de una efusion considerable de sangre, se desocupa prontamente la matriz.

Las hemorragias que se siguen á los abortos de mas de quatro meses son mas freqüentes que en los de ménos tiempo, y solo se pueden precaver evacuando por partes lo contenido en la matriz, y quando se ha introducido para ello la mano, conservandola dentro hasta que se sienta la compresion que al contraerse la matriz debe hacer sobre ella.

Si no obstante sobreviene la hemorragia, se suspenderá con los mismos medios que en las que sobreviene á los abortos de ménos tiempo.

Se ha de tener presente que los abortos pueden ser de mellizos, y que si, salido el primero, sale su placenta, y cesa la hemorragia, puede conservarse el segundo hasta nacer de todo tiempo, y así no se practicará otra cosa que lo expuesto en el capítulo del parto de los mellizos ó gemelos.

No se ha de olvidar que los lochíos son mas abundantes, la tumefaccion de los pechos mayor, y la calentura de leche mas sensible en los abortos de quatro meses arriba, que en los anteriores.

Los abortos de 7 hasta 9 meses los consideraremos como los partos de este tiempo que son laboriosos por la hemorragia, por estar el feto muerto, &c. y así se tratarán como estos partos.

UNIVERSIDAD DE CÁDIZ



3741622211 X

UNIVERSIDAD DE CÁDIZ



3741907764





