





~~2286~~

**XXII-2-2**







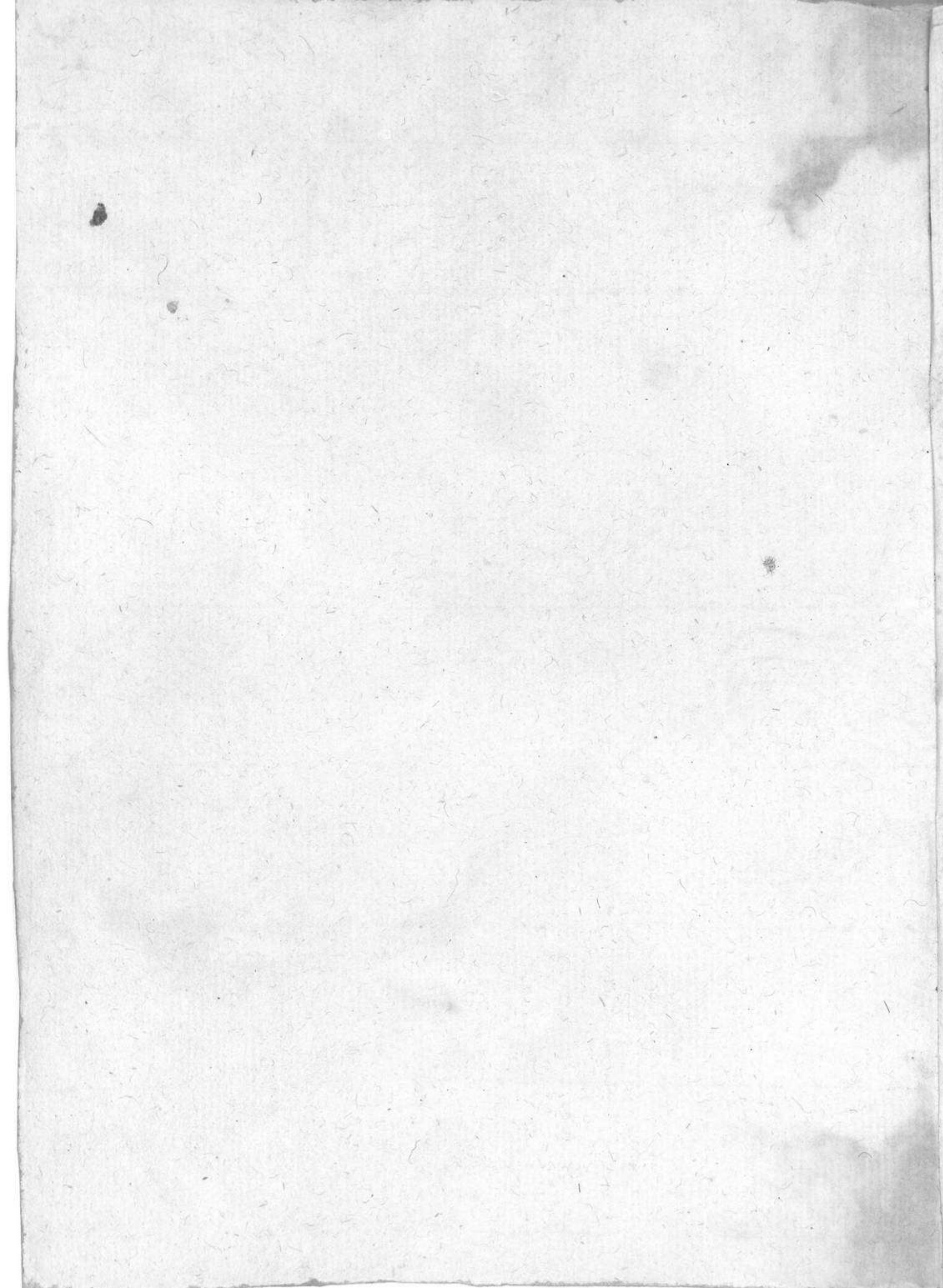



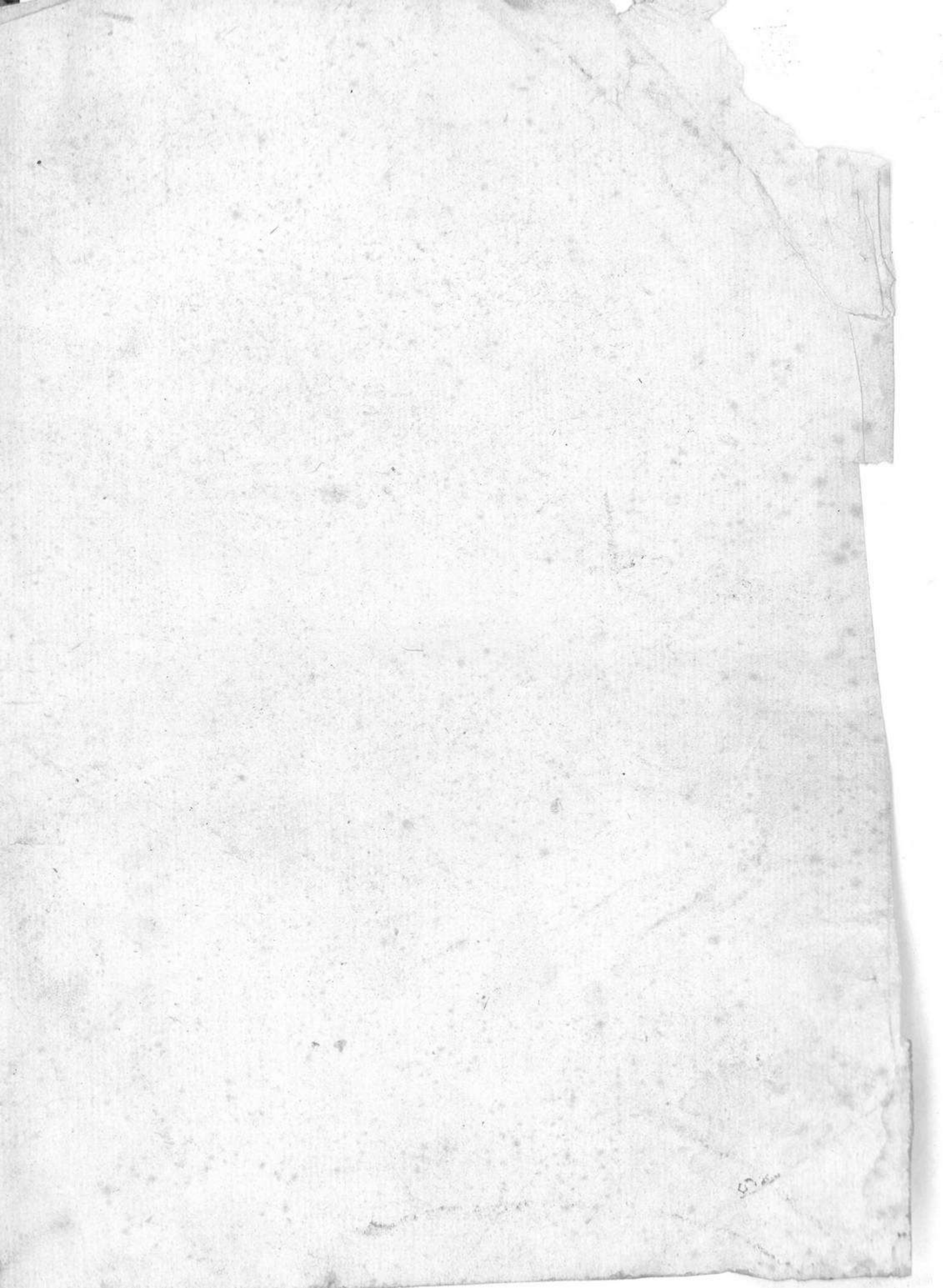



Page 224



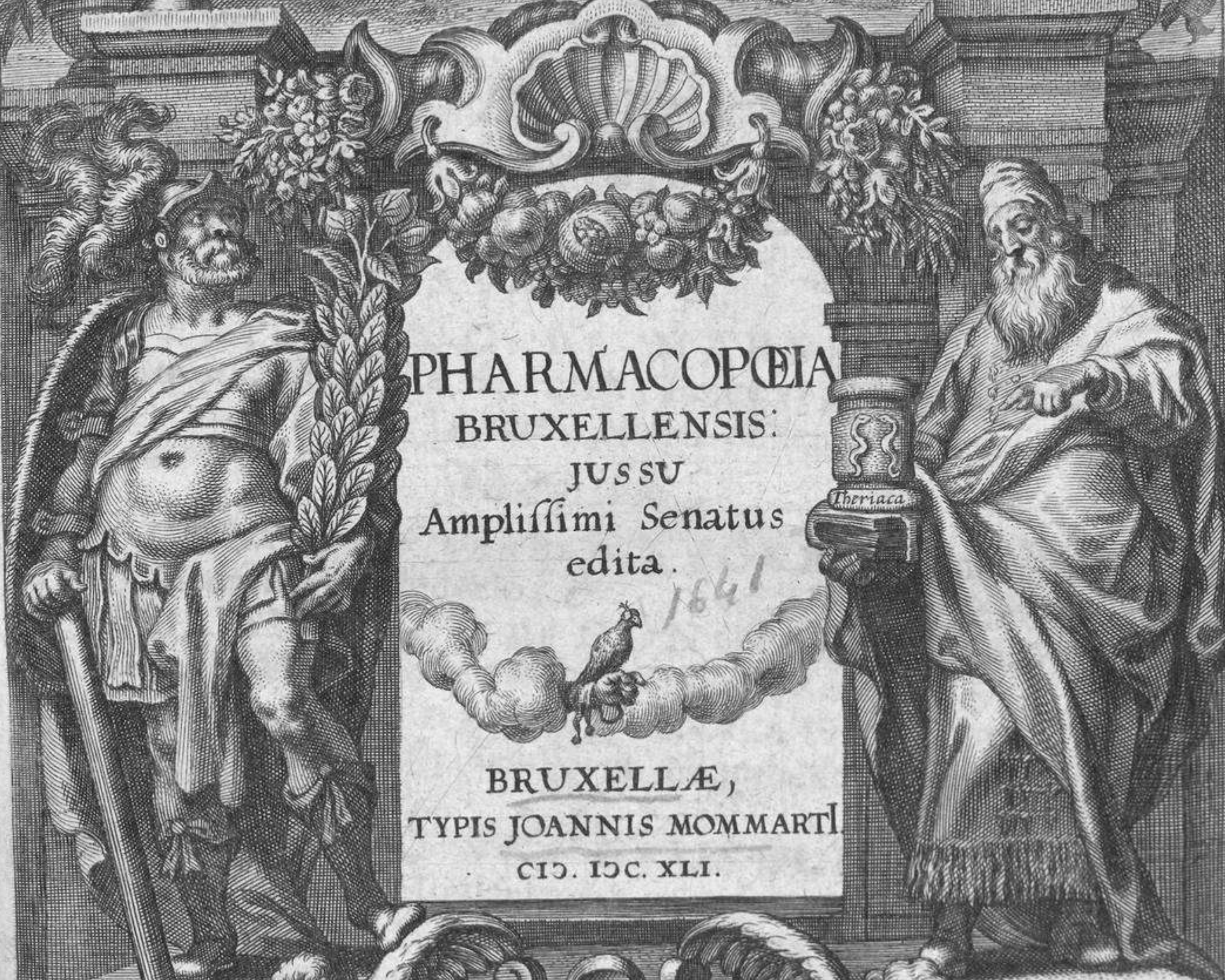

PHARMACOPŒIA  
BRUXELLENSIS:  
JUSSU  
Amplissimi Senatus  
edita.

BRUXELLÆ,  
TYPIS JOANNIS MOMMARTI  
CIO. MD. XLI.

DIOSCORIDES

ANDROMACHUS



13



PHARMACOPŒIA

BRUXELLENSIS

1825

Amplius in scriptis

edita

BRUXELLE

TYPE JOANNIS MONTAATII

CIS. 150. XII.

PHARMACOPŒIA

BRUXELLENSIS





Nobilissimo Amplissimoq;

# SENATU

## BRUXELLENSI.

*Pratori,*

D. JOANNI FRANCISCO VANDER EE,  
Equiti, Toparchæ de Meys, &c.

*Consuli,*

D. FRIDERICO DE MARSELAER,  
Equiti, Toparchæ de Parck, Eelewyt, Harzeaux,  
Oycke, Borre, Loxem, Neder-ockerfeel, &c.

*Senatoribus,*

D. CLAUDIO VANDER EYCKEN, Equiti,  
Toparchæ de Nederlo, &c.

D. FRANCISCO DE DONGELBERGE,  
Equiti, Toparchæ de Herlaer Zilbeke, Rasegem &c.

D. JOANNI DE FOURNEAU, Equiti,  
Toparchæ de Kruyckenborgh, Wambeke, Lombe-  
ke, Ternatt, &c.

D. ADRIANO VAN BAUSELE, Topar-  
chæ de Brack, Hoylaer, &c.

D. GUILIELMO DE BLITTERSWYCK,  
J. U. Licentiato.

D. ÆGIDIO ALBERTO VAN MALE,  
J. U. Licentiato.

D. NICOLAO HARTIO, J. U. Licent.

\* 2





*Thesaurarius,*

D. HENRICO CAROLO DE DONGEL-  
BERGE, J. U. Licentiato.

D. PHILIPPO VANDER STEGEN, J. U.  
Licentiato.

*Syndico,*

D. JOANNI BAPTISTÆ VAN GIN-  
DERTAELEN, J. U. Doctori.

*Præfeto Aqua-ductus,*

D. BALTHAZARI DE LAURETEN.

*Consuli ex ordine Civium,*

FRANCISCO CORLUY.

*Quæstoribus,*

PETRO GEEREMS.

PETRO VAN CUTSEM.

THOMÆ DE SADELEERE.

DANIELI RAESSENS.

*Questoribus Aqua-ductus,*

JOANNI LE MIRE.

JOANNI VAN BRONCHORST.

*Consiliariis,*

GUILIELMO BORREMAN.

JOANNI VANDER MOESEN.

JUDOCO VAN EGHEM.

HIERONYMO VAN CAVERSON.

ANDREÆ VANDER HEYDEN.

JOANNI VANDEN DYCKE.

NOBI.



NOBILISSIMI,  
AMPLISSIMIQUE  
DOMINI,



V MANUM genus, ob Protoplasti inobedientiam, hereditario principiorum suorum dullo mulctatum, cum tandem mortis vectigal persolutorum, ter Opt. Max. cognovisset Deus, ut justitiæ rigorem, misericordiæ suæ benignitate attemperaret; ex ineffabili clementiæ suæ thesauro, liberali manu Medicinam produxit, quæ divina suâ vi, inter animi & corporis intestina bella instar prudentis Legislatoris, fœdera sanciret, & pacem confirmaret. Quâ dote cumulatus & beatus homo, coepit

\*

3

ex eâ,



D E D I C A T I O.

ex eâ tanquàm ex Amaltheeꝝ cornu, omni-  
 genam Radicum, Herbarum, Fructuum,  
 Florum, Succorum, & variorum Minera-  
 lium naturam, vires, & efficaciam inve-  
 stigare, & per experimenta comproba-  
 ta & facta reddere, ut desideratum me-  
 dendi finem assequeretur: & sic morbo-  
 rum tyrannide liberatus, rationis Maje-  
 state (cujus ipsi cum Deo societas est) ad  
 imperium, virtutem, ac civilem confue-  
 tudinem uteretur, & in amœnissimo sa-  
 nitatis viridario, vitam degeret, & exspa-  
 tiaretur. Quid enim in hâc vitâ gratum,  
 quid jucundum, quid pretiosum æsti-  
 mandum est, si sanitatis beneficio desti-  
 tuatur? Ab hâc unâ & Regum sceptrâ,  
 & diademata, & Crœsi opes, & Attalicæ  
 deliciae, eam quam habent gratiam sibi  
 conciliant, & mutuuntur. Quare jure  
 meritissimo & affectu paterno, Vos,  
 A M P L I S S I M I A C N O B I L I S S I M I  
 Do-



D E D I C A T I O.

**D O M I N I**, habitâ sanitatis publicæ ani-  
 madversione & consideratâ ejus præstan-  
 tiâ, in Artem Pharmaceuticam, quæ Me-  
 dicinæ pars integralis existit, oculos con-  
 jecistis, ut tutò & prudenter porrò exco-  
 latur & administretur; quandoquidem  
 vel minimus error in Medicamenti muta-  
 tione, pondere, vel qualitate commissus,  
 in ægrorum pernicië vergere possit. Ve-  
 rumenimverò non solùm considerastis  
 tam grave periculum inducias non ferre,  
 & promptum auxilium efflagitare; sed  
 etiam, uti arbitramur, Pharmacopœo-  
 rum multitudinem observastis, quæ pau-  
 cis ab hinc annis in tantam frequentiam  
 excrevit, ut tanquàm ex Equo Troiano  
 prodiisse videantur: Vt autem multitu-  
 do confusionis, sic confusio errorum  
 causa est. Frequentiæ autem causa, non  
 solùm, nostro judicio censeri potest faci-  
 litas admissionis, Artis Pharmaceuticæ  
igna-



D E D I C A T I O.

ignaris commissæ ; sed etiam examinis ,  
 & visitationis Officinarum , immunitas ,  
 & in vendendo pretiorum libertas. Qui-  
 bus calamitatibus ut maturè providere-  
 tis, & ipsi Arti Pharmaceuticæ insalubri,  
 & si ita dicere liceat , actionum suarum  
 languore laboranti, opem ferretis ; Nos  
 Medicos humiles vestros Subditos, nihil  
 tale ambientes , sed ne quidem cogitan-  
 tes, pro curâ & sollicitudine vestrâ ,  
 provocastis , & instituistis , ut quantò  
 ocyùs Pharmacopœam concinnaremus,  
 quâ Ars vacillans ita stabiliretur, ut omni  
 ex parte tuta, firma ac vera deinceps sub-  
 sisteret. Nos autem invenistis quasi ig-  
 nem quendam , qui facile concepimus ,  
 quia materia apta erat ad honestam & sa-  
 lutarem flammam. Itaque quo labore,  
 quâ diligentia, hanc Spartam suscepimus,  
 ut eam suo nitore non tantum restituerem-  
 us, sed præterea amplificaremus, addi-  
 tis



D E D I C A T I O.

tis variis præscriptionibus quæ hæcenus inter privatos parietes tanquam secretiores, delituerunt, scilicet vestro etiam affectui nostrum adjungentes, ut bonum, quod juxtà Philosophum, sui diffusivum esse debet, eò fieret melius, quò promptius & communius. Nos verò, quem afflatu vestro concepimus, foetum exhibemus, cui à nobis materia, à vobis forma accessit: Quare cum vester sit, eum amplectimini, & in sinu fovete, ut in utilitatem omnium non solum adolescat, sed jam grandior, id est, notior factus, altâ voce intonet, Vos primos totius Brabantia Authores existisse, quibus Respublica tanto, & tot retrò annis desiderato beneficio gauderet & faveretur. Utinam & altera, sed non minùs necessaria Reipublice gratia accedat, ut scilicet constituto Medicorum Rationalium Collegio, non Pharmacopœorum tantùm, sed

\* \*

&



D E D I C A T I O.

& Chyrurgorum & Barbitonforum (inter quos non exigua est differentia) is ordo constituatur, ut intrà Artis suæ cancellos se quisque contineat; & quos hactenus libertas à rationis orbitâ peregrinatum seduxit, Authoritas vestra reducat, aut poenâ coërceat: At Pseudo-medici & Impostores, qui nimis frequentes hîc praxim exercent, nullo solemnibus Admissionis titulo muniti, loquentiæ multum, eloquentiæ & sapientiæ nihil habentes, & verborum quàm rerum studiofiores, prorsus ablegandi, & è Republicâ eliminandi sunt. Quid enim aliud agunt quàm credulorum loculos emungere, ægros vitæ periculo exponere, calumniari, & remedia proborum Medicorum diffamare, quæ multis saluti fuere, & esse possunt? Et tales plerumque videmus, vel solùm verrere coactos, vel paupertate pressos, desperatis rebus suis, ad Artem

Me-



D E D I C A T I O.

Medicam, tanquàm ad Altricem miserrimorum hominum confugere. O quàm ingentem animis nostris concipimus dolorem, quando istorum fraudes, errata, & ne dicamus homicidia, per tot annos impunè commissa, recolimus ac ruminamus ! Vestrùm est, PATRES AMPLISSIMI ET NOBILISSIMI, Decreto publico, hisce malis medelam adferre; ut certò pateat non solùm Vos publicam salutem, sed & justorum Medicorum honorem cordi duxisse, qui ab exlegibus Pseudomedicis, eò contemptus devenit, ut extrema illi ruina instare videatur; Et tandem aliquando Posteris, nil nisi personatos Medicos, fitis relicturi. Scimus quòd multi hoc Opus quantum poterunt fugillabunt, & in ejus imperfectio- nis fomitem, è chalybe livoris sui, arden- tes scintillas excutient; sed uti speramus obliquas, aut evanescentes. Hos tamen



D E D I C A T I O .

nihil moramur, dummodò bonis prodesse valeamus. Cæterùm ( ut tandem manum de tabulâ ) Pharmaceuticum hunc Librum , quem vestro hortatu conficiendum suscepimus, in debiti obsequii fidem & honorem , Civium gratiam , & ægrotantium utilitatem, eâ benignitate à nobis excipite , & authoritate tuemini, quâ benè de Vobis, & totâ Republ. merendi voluntate , ipse Vobis offertur & dedicatur. Deus ter Opt. Max. Vos omnes in Nestoreos annos incolumes conservet. Hoc unanimi affectu exoptant ,

NOBILISS. AMPL.<sup>NUM.</sup> VESTR.

*Humillimè Clientes & Subditi,*

JOANNES JOCQUET,  
PAULLUS DE HULLEGARDE,  
LUDOVICUS FABRI,  
JOANNES DE LAU,

Ex Musæo nostro  
10. Junii, 1641.

*Doctores Medici Bruxell.*

ME-



# MEDICI BRUXELLENSIS

## LECTORI S.



IPPIAM quendam Eleum Socratis olim Auditorem, post longi temporis intervallum Athenas reversum, ut ejus doctrinam denuò cognosceret, obstupuisse ferunt, quod ille qui etiam ipsius Apollinis oraculo εἰς ἀκρον σοφίας, i. ad fastigium sapientiæ pervenisse judicabatur, eadem suis discipulis perpetuò inculcaret. Huic Socrates: Ο Ἥππια, ἔκ μόνον ἂν τὰ αὐτὰ λέγω, ἀλλὰ τὰ αὐτὰ περὶ τῶν αὐτῶν; i. non solum semper eadem dico, sed eadem de iisdem. Tales hodie plures Hippias fore arbitramur, qui cùm hanc PHARMACOPŒAM, sive DISPENSATORIVM (Opus scilicet ab aliis toties, & ad nauseam usque pertractatum) conspexerint, id tanquàm minimè necessarium aut superfluum sint explosuri, aut saltem judicaturi. Verùm hisce responsum volumus, nunquàm satis dici, quod nunquàm satis discitur; & nihil inventum simul & perfectum esse: nam Scientiarum & Artium Seminaria, non sese universa profundunt, & derepentè evolant, sed suis progressionibus usa paulatim augentur, & sumunt incrementum. Quis enim neget diem & subsequèntia tempora docuisse, & inventa additis propriis ex-



P R Æ F A T I O

*perimentis reddidisse illustriora? Quod eximius & prudens quidam Poëta hisce versibus adstruere videtur:*

Soli non errant Superi, mortalia nunquam  
Censurâ decreta carent, quæ longior ætas  
Arguit, indocilis tandem vel corrigit usus,  
Et meliora docet, quæ non vidêre priores.

Optima quæ primùm Medicina reperta probavit,  
Doctior hæc eadem, bona post experta negavit;  
Et bona quæ primùm Medicina reperta negavit,  
Doctior hæc eadem bona post experta probavit.

*Itaq; non defuerunt cum intimæ, tum manifestæ rationes, ob quas ad exemplar aliarum celebrium Urbium, etiam Bruxellis vernacula Pharmacopœa excoleretur. Quarum prima eaq; potissima fuit **A M P L I S S I M I & N O B I L I S S I M I S E N A T V S** mandatum; cui refragari nefas est: qui Civium suorum salutem consulere satagens, hanc Artis Pharmaceuticæ normam typis mandari voluit. Altera est difformitas & diversitas Compositionum, dum scilicet hic Pharmacopœus pro arbitrio suo, talem; alter verò alium sibi Authorem imitandum proponit, & assumit: Imò non rarò è mendosis manuscriptis & semilaceris scedulis, quæ Magistris suis olim Novitii clam eripuerunt perpetuò inhaerent. Tertia ratio est, ut definitus & idem sit Compositionum numerus, ne nimiam copiâ & inutilibus expensis graventur Officinæ: Sedulò namq; cavimus, ne quid omittendum, non omitteretur, & ne quid omitteretur non omittendum. Denique*



## AD LECTOREM.

nique omnia conformia & publica esse, nihilq; celari decebat, ut inter Medicos & Pharmacopœos mutuus amor conservaretur, ne tam in illis quàm in his, aut favor, aut personarum exceptio, ullum tumultandi locum relinquat. Opus verò hoc quantum habuerit difficultatis, & quantæ circumspeditionis fuerit, aliorum esto iudicium; quandoquidem ex omnium ferè Antidotariorum & Manuscriptorum tam veterum quàm neotericorum, collatione concinnatum sit. Verum enim verò licet aliquot Dispensatoria non ita pridem à Viris doctissimis, & Artis Pharmaceuticæ peritissimis, tam exactè parata, & in ordinem digesta sint, ut tantum imitatione egere videantur; voluimus tamen & nos ingenii nostri periculum facere, si quâ fortè in re desideratum Artis Pharmaceuticæ statum promoveri possemus. Itaq; non omnia ex Authoribus tanquàm perfectà & Apodyctica collegimus, sed quædam correctà, quædam neglecta, quædam deleta, quædam verò addita sunt; prout ratio & exercitatio, & multorum annorum experientia nobis fidem fecit: & prout longam consuetudinem, & loci genium, & Endemios morbos comperimus expostulasse. Ad fabricam hanc autem extruendam, artificum exemplo (juxta Platonem in Gorgia) singula suis locis, reservavimus, & adaptavimus eo ritu, ut unum totum è particularibus, ordine debito, exornatum constitueretur. Sic benevolus Lector post Simplicia, Composita, post Liquida, Solida, per suas Classes disposita inveniet, ut confusionis, fastidii & temporis dispendii ansa auferatur.



## PRÆFATIO AD LECTOREM.

ratur. Ceterum hæc omnia (modestiae limites observantes) saniori censuræ submittimus, gratias habituri si quando exactiora & utiliora videbimus: Non enim quatuor tantum Medicorum συνεργία, i. cooperatione, sed integri Collegii comitiis opus erat, ut omnia exactissimè recognoscerentur, & restituerentur. Usum denique & effectum præscriptorum remedium studio suppressimus, ne pervicaces & lucripetæ quidam Scioli, φιλαυτία laborantes, adeoq; audaciores facti, cum Morbis, naturæ humanæ & salutis hostibus, Andabatarum more digladiantur, & sic τὰ φάρμακα τῶν θεῶν χείρες, τῶν κακοδαμῶνον γινόνται; i. Medicamenta Deorum manus, fiant malorum Geniorum.





ERYCI PVTEANI

DE

PHARMACOPOLIIS

DISSERTATIVNCVLA,

A NOBILISSIMO, PRUDENTISSIMOQUE

S.P.Q. BRUXELLENSI

FELICITER RESTITVTIS.

ANNO ∞. IDC. XLI.

*Vrbis Nobiliss.<sup>me</sup> Nobiliss.<sup>mi</sup> Rectores,*



D Reipublicæ salutem ac felicitatem  
facit, non bonos tantùm Cives, sed  
& sanos habere: quorum altero ani-  
mos hominum, altero corpora æsti-  
mamus. Quomodo quis animo va-  
leat, sapientes disputant; quomodo corpore, Medi-  
ci; quos tamen non possum nisi Sapientes appella-  
re. Primi quidem, non fortassis quia maximi, sed  
quia primi, divinos honores adepti sunt: reliqui po-  
steà inter homines eminentes, præstare potuerunt,  
\*\*\* quod



ERYCI PUTEANI

quod Dii. O Artis miracula! sed vitia accessere. Tam facile enim corrumpi Medela potuit, quam inveniri: tam facile fatum propinari, quam pharmacum. Ut nascimur verò, mille malis obnoxii sumus; ut vivimus, mille modis mala provocamus. Nescio quoque, an vita dicenda sit, quæ per morbos magnâ parte agitur; imò an vita, quæ morti semper vicina est, valenti brevis, longa solummodo ægrotanti: Sed valere si à naturâ est, convalescere dixerim ab Arte proficisci, quæ naturam, & vim naturæ illatam, corrigit; idque vel cibo, vel medicamento, vel manu: quemadmodum tres Medicinæ partes sunt; Διαητητικῆ, Φαρμακευτικῆ, Χειρουργικῆ. Sic alius Medicus propriâ voce, alius Pharmacopola, alius Chirurgus: olim tamen unus. Medicus autem naturæ minister est, Dei manus; Pharmacopola & Chirurgus, Medici; à cuius præscriptis formulisque reliqui dependent: magis tamen Pharmacopola, quàm Chirurgus. Præscribit enim Medicus, quæ Pharmacopola misceat, ac paret: tamquam in altero imperium Artis, in altero obsequium ames: illic dignitatem, hîc operam; quæ cùm à peritiâ separatur, perniciem gignit. Urbes nostræ ab ipsâ, nisi fallor, origine suâ, medendi Magistros, aut certè à Principibus postea habuere. Hi namque cùm suam etiam in populo sanitatem agnoscerent, divinæ artis



D I S S E R T A T I U N C U L A .

tis auxilia communia omnibus fieri, pium arbitrati sunt. In usum sic quidem publicum Medicina, & imprimis *Φαρμακευτική* venit, & rursus, ut nihil stabile aut firmum usque, in abusum. Senescunt homines, quia mirum, si & ea quæ ab hominibus inventa sunt, vel fiunt? Artes omnes actionesque in fraudes degenerant, quando vel avaritiâ, vel imperitiâ corrumpuntur. Lucrum malo proximum est: & Pharmacum, quando lucro servit. Quantum hîc verò, sive officinæ, sive tabernæ, & quàm variis officiniis hætenus peccant! Non omnes, fateor, & bonas excipio, probè instructas, prudenter administratas, quæ laudem Artis & famam sustineant. Non bonas, bonis emendari legibus posse, Vrbs una intellexit, non passa diutiùs, plus sæpè ipsis morbis morborum remedia sævire. Vrbs una, & Nobilissima BRUXELLA, optimis consiliis, pulcherrimisque factis æternitatem provocans. Qui Viri! qui animi! Bello cincti, Pacis opera & ornamenta moliuntur; cumque hostibus nova valla & propugnacula objiciant, & novas in ipsa Vrbe Vrbes excitent; magis etiam morbos & mores malos oppugnant. Leges muri sunt, & his jam sanitas civium communitur. Quid Æsculapius possit, quid ipsa Hygæa; Pharmacopolia indicant, remotâ fraude, correctâ imperitiâ, ad verum usum revocata. Hîc



ERYCI PUTEANI

vivere suave erit, ubi valere tutum; ubi tam facile sanari plerique poterunt, quam ægrotate; ubi non minùs morborum pericula, quam remediorum sumptus mitigantur. An benigniùs Populum Senatus complecteretur? an amaret teneriùs? sanitatem largitus est, felicitatem Urbis, non multitudine viventium, sed paucitate egrotantium ratus contineri. Vivitur maximè, ubi rariores morbi sunt: cùm & dubitari possit, inter vivos an mortuos ægri computandi sint: semihomines, ut sic dicam, quia impotes corporis, minùs animo utuntur. O bonum igitur factum! ô pulchrum institutum! Inter curas Reipublicæ, & Curias, hæc jam non ultima salutis & sanitatis est; ad censuram Medicos & Chirurgos, & vel maximè Pharmacopolas vocatura, ad legem & normam: quos non sinit nisi probos omnes, ac peritos esse; quia non nisi cum titulo & auctoritate publicâ admittet. Medicis quoque, sed verè probis ac peritis opus erat, quorum consilio, operâ, industriâ ad rem tam arduam atque præclaram Magistratus uteretur. Hi intra muros inventi, nihil prius habuère, quàm, ut singulis profint, de omnibus benè mereri: IOANNES IOCQUETIUS, PAULUS HULLEGARDUS, LUDOVICUS FABRI, IOANNES LAUWIUS, Urbis lumina, Artis columina, salutis instrumenta. Periti sunt: quid-  
ni



DISSERTATIUNCULA.

ni morbis Urbem liberent? Probi sunt: quidni infamiâ Artem, quæ & ipsa ægrotabat? A novo Collegio, tanquàm Apollinis aut Æsculapii templo, uova salutis solatia erunt: quid? novam, ut sic dicam, Artem, novamque Urbem facient, & in perpetuo felicitatis flore (ita voveo & finio) Bono Deo opitulante, conservabunt.

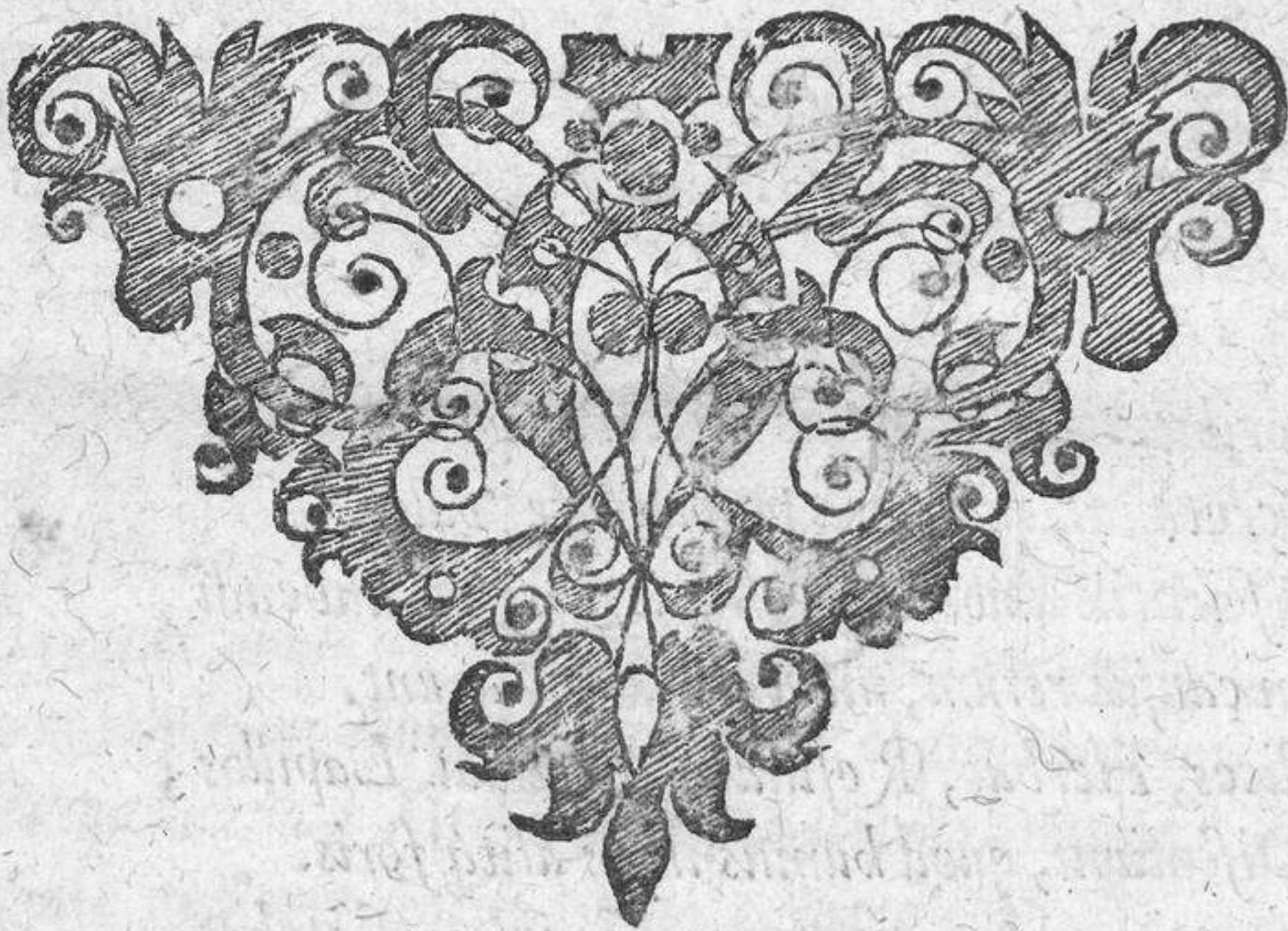

\*\*\* 3

IN



IN LAUDEM  
PHARMACOPŒE  
BRUXELLENSIS,  
ET AUTHORUM EJUS.



*S* sapuit, cavea fundum qui marmore stravit,  
Ne, si vasa crepant, perdita vina fluant.  
Agmina morborum, vetitæ quòd ab arboris esu,  
Ingruerent homini, præsciis Omnipotens,  
Miscuerat terræ nascentibus, intus & extrà  
Vim medicam, unde queat surgere lapsa salus :  
Pectoribus simul humanis injecerat ignem  
Scrutandi, quid, quâ proprietate valet.  
Ergò scientiæ amore, juvandi ægros, vel habendi,  
In causas rerum, mentis acumen agunt.  
Radices, Herbas, Resinasq;, Metalla, Lapollos,  
Discutiunt, quod humus intus alitq;, foris.  
Inde propinant vim contra mala multa ; scatebat  
Mox Apotheca Drogis, Bibliotheca Libris :  
Multa patent, sed plura latent, fugiuntq;, sequaces,  
Vt plura olfactu quàm tenet ore canis.  
O utinam Libri Salomonis ab igne redirent !  
Naturæ hîc reserans abdita, clavis erat.

Sed



Sed periüsse bonum, ut periit simul æneus anguis,  
Spes oblita Dei, tota volabat eò.  
Ne plores; Medicus sat congrua multa saluti,  
Mente, libris, thecis Pharmacopæus habet.  
Sed quæris cur ergo frequens tam mors necat ægros?  
Cur tot funeribus sacra tumescit humus?  
Perculit hæc Medicos dubitatio, nullus eorum est,  
Quin se perfectum credat in arte sua.  
Fata manent omnes, estq; incurabilis æger,  
Præcipuè quando est fortius arte malum:  
Nec desperatum Medicus depellere morbum,  
Nec potis est semper ferre salutis opem.  
Fortè Ministrorum morbum fovet error & auget?  
Et sua, non levis hic, crimina, lapsus habet:  
Nam famam Medicis, & vitam surripit ægris,  
Officii ignarus, Pharmacopola, sui:  
Quoslibet absque probâ Medicas aperire tabernas,  
Quantus abusus is, & quanta pericla premens!  
Pharmacopœiam rem PATRES, stabilite decentes,  
Ut quadret ad Medici, Pharmacopola, modos.  
Pyxidas exploret, medicamina visitet ille,  
Sed prius ingenium, Pharmacopola tuum;  
Namque tuâ fueris si non perfectus in arte,  
Mens stupida, & mala merx, clam mala multa struunt.  
Pharmacopolia ne nimium gementur, avaros,  
Quæ faciant rarum multiplicare, lacrum.



Raraq̄ venditio torquet miserabile pectus,  
Piscium ut angustas, copia, reddit, aquas.  
Sed serus moneo, propria jam sponte Senatus  
Mandarat Medicis quattuor istud opus.  
Michaël è turri suggesterat hoc Raphaëli  
Vt Medico, hic Patribus subtus, & hi Medicis.  
Iocchetto, Hulgardo, Fabri, Laüioq̄ chaos hoc  
Vt poliant, donent ordine, luce, modo.  
Vivite magnifici Fontes, Gazarq̄ salutis,  
Pellite ab Vrbe lues, ferte vigoris opem.  
Sed tu, CHRISTE, fave, qui vino, oleoq̄ mederis  
Semineci, sanas veste, citas tumulo:  
Nam sine te Medici nihil, aut medicamina possunt,  
Est sine te, tibi sit gloria, nulla salus.

Accinebat I. M. C. B.



ΕΠΟΣ ΕΥΧΑΡΙΣΤΙΚΟΣ,

AD LIBRUM

PHARMACIÆ BRUXELLENSIS,

ET EJUSDEM AUTHORUM.

**V**Rbs BelgI gremium, Regumq; & Principis Aula,  
Exlex, dum Medicæ, conspicit, Artis opus,  
Murmurat, & juvenes, plerosque ait esse ministros,  
Quorum tractatur Pharmacopœa manu:  
Hosque super numerum quia crescere viderat, ordo  
Arte super tali constituatur, ait.  
Nec fuerat satis hoc, ultrà Garamantas & Indos,  
Clamat, Agyrтарum, cedat, ut omne genus;  
Quæis vaga, depuduit fora circum & compita, lingua,  
Quique nihil præter fallere, dotis, habent;  
Qui neque quid Lamio, mordax Urtica, stupente,  
Aut Lapatho distet, languida Beta, sciunt:  
Interea Hippocrati sese simul atque Galeno  
Æquales, fatuo gurgulione strepunt.  
Audiit evigilans, ea dum lamenta, **SENATUS**,  
Obviat, & quid sit fasque nefasque notat.  
Convocat hoc ad Opus quatuor, quibus ipse Machaon  
Invideat, celebres Arte Fideque Viros.  
Quorum ope collatâ per symbola, rector ordo,  
Legibus & staret Pharmacopœa, suis.

\*\*\*\*

Hic



Hic legum tabulæ liber est, & formula praxis,  
Quas servare, decus, sed violare, scelus.  
Tutiùs ac breviùs nunc ægrotare licebit,  
Ritè, per Artificum, pharmaca structa, manu.  
O Cives, grates agite, & laudate SENATUM,  
Quique Librum Quatuor composuère, VIROS.

---

## CHRONICON.

OPE

MEDICI SANITAS OPVS HABET;  
VT IPSA SERVETVR VBI EST: VBI  
NON EST, REPARETVR.

*Accinebat F. A. F.*

---

IN



IN LAUDEM  
PHARMACOPŒÆ  
BRUXELLENSIS,  
ET AUCTORUM.

EPIGRAMMA.

**E**XEMPLVM cunctis una est BRUXELLA salutis,  
Quam viridi in senio vindicat ipsa sibi.  
Sæpius in dirum declinant Pharmaca fatum,  
Sæpè & Carnificem Pharmacopœus agit.  
Ecce medela malo: sic morbi tollitur ipse,  
Morbus, & à crudo funere vita redit.  
Tantum divinâ potuit IOCQUETIVS arte,  
HVLGARDVS tantum mente, manuq̃, stylo.  
Ipse suo tantum caluit FABER impiger igne,  
Tantum non tepido LAUWIVS ingenio.  
O quanto fructu vitam mortalibus augent!  
Quàm benè sic ipsa Ars CORRIGITVR Medica!  
ILVS & EVDEMVS redeunt, sua Pharmaca reddunt,  
Reddit ARISTOPHILVS, NICOMACHVSq̃, sua.

GUILIELMVS de BLITTERSWYCK,  
Scabinus Bruxellensis.



NOBILISSIMIS  
ILLUSTRIS BRUXELLÆ  
RECTORIBVS,

ET

QUATUORVIRIS DOCTORIBVS  
MEDICINÆ,

(Syncerâ PHARMACOPŒA illinc sapien-  
ter postulata, & hinc feliciter præstita)

*Accinuit* CORNELIVS VAN VFFELE, *Toparcha*  
*de Waesmont:*

*Patriciis, Patricius; Doctoribus, Doctor J. U.*

**L**ustrandus meritò, lustrêre ut Belgica, Mundus:  
Hæcque, ut Brabanti nota sit ora Ducis.  
Sed quàm nota parum, nisi te BRUXELLA beârit!  
Et beet hæc, si non Curia amœna beet?  
Non lapides, non ligna loquor: Stat vertice celfus  
MICHAEL, & victo dæmone, Victor ovat.  
Non sibi, sed Populo: nobis stat proximus Astris;  
Est ἄρχὸς nobis Angelus, Astra, Polus.  
Est suprâ, est infrâ. Sub eo Venerande SENATUS,  
Rectè



Rectè ades, & recto munere munus obis.  
 In te infrà est; pro te suprà. cacodæmona pinsit,  
 Non secus ac semen Pharmacopola terit.  
 Ergo infrà, velut ipse suprà, quoque pinsitis hostem,  
 Non secus ac semen Pharmacopola premit.  
 En extrà, en intrà, truculentum corporis hostem!  
 Ille patet cunctis. hæcenus hic latuit.  
 Crimina se pandunt: patefacta reciditis ense:  
 Exterus externo hoc hostis ab hoste cadit.  
 Internum quæris? dabo: sed miraberis hostem;  
 Pharmaca sunt, sed quæ Pharmaca clausa manent:  
 Non, quia crimen abest; sed adest: hæc Pharmaca, virus.  
 (Vulnera vulneribus quam medicare nocet!)  
 Optima deponco, capio, credo, haurio, venis  
 (Quis, rogo, jam corpus protegat?) hostis inest.  
 Ex senio vitium traxere; est ipsa senectus  
 Morbus, & exitium. Pharmaca, mortis iter.  
 Hæc inimicus \* homo zizania conferit. Urbi  
 Heu! nimium infestus. MICHAEL adde manum,  
 Adde pedem, evelle, & conculca: Magne SENATUS  
 Adjuva: Huic, Medici quotquot, obeste malo.  
 En voti effectus cum voto. QUATTUOR adsunt,  
 Quos Medicos Medicus fecit Apollo, VIRI:  
 Quosque MAGISTRATUS lægit, quod corporis hostis  
 Internus, celebris concidat ense Libri.  
 Id JOCQUETTI, HULEGARDE, FABER, LAUWI-  
 que, volumen  
 Dando, datis gladium; cum gladioque necem.  
 Morte ergò (& PROCERES) vitam revocatis in  
 Urbem,  
 Semideique Uiri, Semiviri que Dei.

\* Matth.  
 c. 13. v. 28.



## Ad Invidum.

**N** Vlla tui rancoris habet me, Zoyle, cura,  
Vt miser invidiâ, sic caret iste Liber;  
Nulla voluptatum seges hîc describitur, ergo,  
Materiâ invidiæ, deficiente, tace.  
Carpere cuncta soles, & fercula, qua Liber iste  
Apponit, buccæ, sunt satis apta, tuæ:  
Pleraque amara coquit, malè olentia plurima, menti  
Vult tamen interea, consuluisse, tuæ.  
Nam parat helleborum, virus, stolidamq; medullam,  
Qui cerebri poterit, purificare, tui.

---

## Chronographicum.

EX MANDATO

SENATVS BRVXELLENSIS

PRÆSENS OPVS PARATVR.

---

TYP0-



# T Y P O G R A P H V S

A D L I B R V M.

**I**O, parve Liber, sine me liber ibis in Urbem,  
Festina quò te Terra vel Unda vocant.  
Te moribundus eget Gallus, te spirat anhelus  
Belga, & languenti te sitit ore Brito.  
Jam larvata fatis latuit Medicina sub umbris,  
Ignarâque fuit contemerata manu.  
Jam Medicum sciolus Myropola fat egit apertum,  
Corpusque & loculos munxit Agyrta dolo.  
Jam fatis assiduo Medicorum trita labore,  
Sudaſti in Proëlo, PHARMACOPŒA, meo.  
**I** prodi in lucem, primâque ſalute SENATUM  
Inviſe, hæcque tuo Pharmaca pande ſinu.  
Tum Procerum munita fide, pete protinùs Aulam  
PRINCIPIS; hîc etiam Pharmacotheca viget.  
Inde per Auſoniam, per Iberas tutior oras,  
Ignota Antipodum viſere regna potes.  
Nulla tibi poterit nebulofi injuria cæli,  
Nulla venenato lingua nocere malo.  
Tinxî Atramentum Refinâ, Terebintho, Oleoque,  
Ne ſit ab imbre tuis facta litura typis.  
Toxica ſi Momi timeas, Andromachus adſtat;  
Ille tibi Antidotum Theriacale dabit.

JOAN. MOMMARTIUS, Ty-  
pographus Bruxell.

SVM.



## SUMMA PRIVILEGII.

**P**HILIPPVS IV. Dei favente gratiâ , Hispaniarum &c. Rex Catholicus , diplomate suo sanxit, ne quis Librum , cui titulus est , PHARMACOPOEA BRUXELLENSIS , quacumque formâ vel idioma, integrum, seu divisum , intra novennium excudat, aut alibi excusum, in Belgii ditiones vehat, venalemve habeat, citrà IOANNIS MOMMARTI ( cui imprimendi facultatem Magistratus impertivit ) consensum. Qui secùs faxit, librorum confiscatione, & gravi insuper damno mulcabitur ; ut solemnibus diplomatibus expressum est , datis Bruxella XXII. Iunii ∞. I. C. XLI.

Signat

P. LE MIRE.

---

## CENSURA.

**E**TIAM corporis curam, non quidem in desiderio, sed necessitatibus, gerendam insinuat Apostolus: Prudenter itaq; Amplissimus Urbis Bruxellensis Magistratus , hanc PHARMACOPOEAM præscripto præstantissimorum Medicorum ordinatam, in lucem emittit ; ut infirmitatibus suorum Civium efficacius succurratur : in quâ cum nihil Fidei orthodoxæ aut virtuti contrarium , tutò publicari posse censeo hâc 19. Iunii M. D C. XLI. Bruxellis.

HENRICVS CALENVS, S. Theol. Licent.  
Metr. Eccl. Mech. Can. Libr. Censor.



# PHARMACOPOEA

## BRUXELLENSIS.

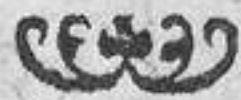

### CLASSIS PRIMA.

De Medicamentis simplicibus, in Officinis adservandis.

#### RADICES.



CORI veri.  
Altheæ.  
Anchusæ.  
Angelicæ.  
Apii.  
Aristolochiæ longæ.  
rotundæ.  
fabaceæ.  
Asparagi.  
Asari.  
Bardanæ.  
Bistortæ.  
Bryoniæ.  
Calami aromatici.

Carlinæ.  
Chynæ.  
Cyclaminis.  
Consolidæ majoris.  
Contra-yervæ.  
Costi.  
Curcumæ.  
Cyperi.  
Diptami albi.  
Doronici Romani.  
Ellebori utriusque.  
Enulæ Campanæ.  
Eringii.  
Esulæ utriusque.  
Filicis maris & foeminæ.

A

Fœ-



Fœniculi.  
 Galangæ.  
 Gentianæ.  
 Glicyrrhizæ.  
 Graminis.  
 Hermodactylorum.  
 Ialappæ.  
 Ireos Florentinæ.  
 Imperatoriæ.  
 Mexioacanæ.  
 Meu.  
 Nymphææ.  
 Ononidis.  
 Osmundæ communis.  
                     Regalis.  
 Petasitidis.  
 Pentaphylli.  
 Petroselini.  
 Peoniæ.  
 Polypodii quercini.  
 Phu, seu, Valerianæ.  
 Pyrethri.  
 Rhabarbari.  
 Rhapontici.  
 Rubiæ tinctorum.  
 Rusci.

Salsæ Parillæ.

Satyrionis.

Scyllæ.

Scorzonneræ.

Tormentillæ.

Turbith.

Zedoariæ.

Zinziberis.

*His adnumerentur* FVNGI.

Agaricus.

Auricula Iudæ.

CORTICES.

**A** Vrantiorum.

Cinnamomi.

Cassiæ lignæ.

Citriorum.

Rad. Capparorum.

Efulæ minoris.

Fabarum majorum.

minorum.

Granatorum.

Ligni Guajaci.

Macis.

Mandragoræ.

Tamarisci.

LIGNA.



## LIGNA.

**L**ignum Aloës.

Aspalathum.

Guajacum.

Nephriticum.

Santalum album.

citrinum.

rubrum.

Sassafras.

Viscus quercinus.

Xylobalsamum.

## HERBÆ ET FOLIA.

**A** Brotanum.

Agrimonia.

Absinthium vulgare.

Romanum.

Adiantum utrumque.

Ageratum, seu Eupato-  
rium Mesuæ.

Alchimilla.

Althæa.

Ambrosiana. i. Salvia

sylvestris.

Argentina.

Arthemisia.

Auricula muris.

Betonica.

Bursa pastoris.

Calamentum.

Capillus Veneris.

Chamædris.

Chamepithys.

Caprifolium.

Carduus benedictus.

Cauda equina.

Ceterach.

Cuscuta.

Dictamnus Creticus.

Epithymus.

Euphrasia.

Fumaria.

Garyophilata.

Geranium. i. Herba Ro-  
berti.Gnaphalium purpureum  
montanum, i. Pes Cati.

Hepatica, i. Lichen.

Herniaria.

Hyssopus.

Lavendula.



Laurus.	Pulmonaria arborea. i.
Lingua cervina.	Muscus arboris fagi.
Lupulus.	Pyrola.
Majorana.	Quercus folia.
Malva.	Rosmarinus.
Malobathrum.	Ros Solis.
Marrubium.	Rutha.
Matricaria.	Sabina.
Melissa.	Salvia utraque.
Mentha.	Sanicula.
Mentastrum.	Satureia.
Mercurialis foemina.	Saxifragia.
Millefolium.	Scabiosa.
Myrthus.	Schordium.
Olivæ folia.	Senæ folia, & folliculi.
Origanum.	Serpillum.
Osmunda Regalis.	Soldanella.
Parietaria.	Spica Nardi.
Pentaphyllum.	Celtica.
Persicorum folia.	Indica.
Plantago latifolia.	Tanacetum.
longior.	Tapfus barbatus.
Polium montanum.	Thymus.
Primula veris.	Tussilago.
Pulegium.	Verbena.
Pulmonaria maculosa.	Veronica.



Violaria.  
 Virga aurea.  
 Vſnea. *i.* Muscus cranei  
 humani.

## FLORES.

**A** Nethi.  
 Balauſtiarum.  
 Betonice.  
 Borriginis.  
 Bugloſſæ.  
 Calendulæ.  
 Garyophylli, *ſeu*, Tunicis  
 officinarum.  
 Centaurei minoris.  
 Chamomillæ.  
 Croci.  
 Cyani camporum.  
 Geniſtæ.  
 Hypericonis.  
 Keyrini.  
 Lavendulæ.  
 Meliloti.  
 Nenupharis albi.  
 Papaperis rubri.  
 Populi oculi. *i.* Gemmæ.

Rofarum rubearum.  
 Roriſmarini. *i.* Anthos.  
 Salviæ.  
 Sambuci.  
 Schœnanthos.  
 Stæchados.  
 Tuſſilaginis.  
 Violarum.  
 Verbafci.

## FRUCTUS.

**A** Lkekengi.  
 Amygdalæ dulces.  
 amaræ.  
 Anacardi.  
 Berberis.  
 Capita papaveris albi.  
 Carpobalfamum.  
 Caryophylli.  
 Caſſia fiſtularis.  
 Colocyntiſis.  
 Cupreſſi nuceſ.  
 Dactyli.  
 Ficus.  
 Gallæ.  
 Glandes quercinæ.



Glandium caliculi.

Iujubæ.

Iuniperi baccæ.

Lauri baccæ.

Mespila immatura.

Myrabolani Belliricæ.

Chebulæ.

Citrinæ.

Emblicæ.

Indæ.

Myrtylli.

Nux muschata.

Nux vomica.

Passule majores.

minores.

Pini nuclei.

Piper album.

nigrum.

longum.

Pistachia.

Pruna Damascena.

Sebesten.

Tribuli aquatici.

Tamarindi.

## SEMINA.

A Cetosæ.

Agni casti.

Altheæ.

Ameos.

Amomi.

Anethi.

Anisi.

Apii.

Aquilegiæ.

Asparagi.

Bardanæ.

Bombacis.

Cannabis.

Cardamomi majoris.

minoris.

Cardui benedicti.

Carpobalsami.

Carthami.

Carui.

Catriputiæ.

Cicerum rubeorum.

alborum.

Citri.

Citrulli.



Coriandri.	Lini.
Cubebeꝝ.	Luppini.
Cucumeris.	Malvæ.
Cucurbiteꝝ.	Melonum.
Cumini.	Milii Solis.
Cytoniorum.	Nasturtii.
Dauci Cretici.	Nigellæ.
vulgaris.	Ocimi, <i>i.</i> Basiliconis ci-
Ebuli.	trati.
Endiviæ.	Orobi.
Fœniculi dulcis.	Pæoniæ.
vulgaris.	Papaveris utriusque.
Fœni-græci.	Petroselini Macedonici.
Fraxini.	vulgaris.
Fumariæ.	Plantaginis,
Genistæ.	Portulaceꝝ.
Granorum paradisi.	Pfillii.
Hordeum mundatum.	Raphani.
perlatum.	Rusci.
Hypericonis.	Ruthæ.
Iusquiami albi.	Saxifragiæ.
nigri.	Scariolæ.
Kermes.	Sileris montani.
Lactucæ.	Sinapeos albi.
Levistici, <i>vel</i> Ligustici.	Solatri.
Limonum.	Staphisagriæ.



Sumach.

Thlaspeos.

Urticæ.

Uvarum acinora.

Zedoariæ. *i.* contra vermes.

## FARINÆ.

**F** Abarum.

Fœnigræci.

Hordei.

Lentium.

Lupinorum.

Lini.

Orobi.

Radicum Althææ.

Volatilis.

## SUCCI LIQUIDI.

**A** Cetosæ.

Agrestæ.

Borraginis.

Cicorei.

Cytoniorum.

Fumariæ.

Granatorum.

Limonum.

Rosarum pallidarum. *i.*  
earum infusio.SUCCI CONDENSATI,  
*Gummi, & Resinæ.***A** Bsinthii succus.

Acacia vera.

Aloë.

Ammoniacum.

Amylum.

Assa foetida.

Balsamum Peruvianum.

Bdellium.

Benzoinum.

Bitumen Iudaicum. *i.*

Asphaltum.

Camphora.

Colophonia.

Elaterium.

Eupatorii Mesuë succus.

*i.* Agerati.

Euphorbium.

Galbanum.

Guttajemou. *i.* Gutta  
gamma.

Glicyrrhizæ succus.

Gum-



Gummi Arabicum.  
 Animę.  
 Caraña.  
 Ceraforum.  
 Elemi.  
 Hederę.  
 Tragacanthi.  
 Hypocistidos succus.  
 Lacca.  
 Laudanum.  
 Liquidambar.  
 Manna.  
 Mastiche.  
 Myrrha.  
 Opium.  
 Opobalsamum.  
 Opoponax.  
 Pix.  
 Resina Therebintina.  
 Veneta.  
 communis.  
 Laricea.  
 Pini.  
 liquida.  
 Saccharum album turbinatum.

candum album.  
 rubrum.  
 violaceum.  
 conglobatum.  
 farinaceum.  
 rubrum.  
 Sagapenum.  
 Sandaraca.  
 Sanguis Draconis.  
 Sarcocolla.  
 Scammonium.  
 Styrax calamita.  
 liquida.  
 Succinum album.  
 citrinum.  
 Tacamahaca.  
 Tartarum album.  
 Thus masculum i. Olibanum.  
 vulgare.

ANIMALIA, EORVM PARTES & Excrementa.

**A** Deps anatis.  
 anseris.  
 ardeę.

**B** **Ca-**



Capi.	Hirundinum nidus.
Canis.	Iethyocolla.
Gallinæ.	Lana succida.
Hominis.	Lucii mandibulæ.
Alcis ungula.	Lumbrici terrestres.
Aselli. i. Millepedes.	Medulla cervina.
Axungia Cuniculi.	Medulla cruris Bovis.
Porci.	Mel.
Taxi.	Moschus.
Vrsi.	Mumia.
Butyrum Majale.	Oesypus humida.
Bezar orientalis.	Os è corde Cervi.
occidentalis.	Ovorum testæ , è quibus pulli exclusi sunt.
Cancris oculi.	Priapus Tauri.
Cantharides.	Pili Leporis.
Castoreum.	Pulmo Vulpis.
Cera alba.	Sanguis hircinus.
flava.	Scincus marinus.
Cervi genitale.	Sæpiæ os.
Cornu Cervi.	Serici folliculi.
Cranium hominis vio-	Sevum cervinum.
lentâ morte extincti,	hircinum.
& inhumati.	Sperma Coeti.
Ebur.	Spodium ex ebore.
Hepar Lupi.	Stercus caninum. i. Al-
Hirudines.	bum



bum Græcum.  
Zibettum.

MINERALIA, METALLICA,  
& Lapides.

**A** Rugo.  
Æs ustum.  
Alabastrum.

Alumen rochæ.  
Zuccarinum.  
plumeum.  
ustum.

Antimonium vitratum.  
crudum. *i.* stybium.

Argentum foliaceum.

Argentum vivum.

Argilla Cimolia. *i.* Creta alba.

Arsenicum album.

Auri pigmentum. *i.* Arsenicum croceum.

Aurum foliaceum.

Bolus Armenus.

Bolus communis albus.  
rubeus.

Borax.

Chalybs.

Chalcitis. *i.* Vitriolū alb.

Cerusa.

Cinnabaris.

Chrystallus.

Ferri scoria.

Gypsum.

Lapis Ætites. *i.* Aquilæ.

Armenius.

Calaminaris.

Granatus.

Gagates.

Hematites.

Hyacinthus.

Iudaicus.

Lazuli.

Lyncis.

Nephriticus.

Rubinus.

Sapphyrus.

Sardus. *i.* corneolus.

Smaragdus.

Turcolius. *i.* æran<sup>o</sup>.

Lithargirium aureum.

argenteum.

Magnes.



Marchasita.  
 Minium.  
 Plumbum crudum  
 ustum.

Pompholyx.  
 Sal Armoniacum.  
 Gemme.  
 Nitri. i. Petre.  
 Sublimatum.  
 Sulphur flavum.  
 vivum.  
 Terra sigillata orientalis.  
 cōmunis.

Tuthia officinarum.  
 Vitriolum album.  
 viride.

## MARINA.

**A**mbra grisea.  
 Blatta Byfantha.  
 Corallum album.  
 rubrum.  
 Corallina.  
 Margaritæ.  
 Pumex.  
 Spongia.

## De collectione Simplicium.

**R**ADICES evellantur inclinante Vere, aut æstatis initio, post primorum foliorum eruptionem; tunc enim succo probè concōcto turgent, & crudi, excrementitiiq; humoris quàm minimùm habent: Quo tempore eas summarum virium & maximè medicamentosas esse Authores affirmant, neque ratio refragatur. Hujus autem perfectionis & maturitatis signum est, quando nec nimis molles, humidaeq; sunt, nec nimis duræ & lignosæ. Eruuntur autem aëre sereno, & in plenilunio. Excipiunt aliqui radicem Pæoniae maris, quam in declinatione lunæ evelli volunt.



**HERBÆ** colligendæ sunt quando folia magnitudine, colore, & odore vigent, præsertim quæ cacumini sunt propiora; ut Absinthium omne, idq; cælo sicco & sereno, atque tempore meridiano.

**FLORES** decerpenti sunt in vigore suæ maturitatis, non debiscentes aut decidui; flores verò Rosarum ante apertionem avellendi sunt pro Conservâ conficiendâ.

**FRUCTUS** priusquam decerpantur, probè maturi sinit oportet; (nisi datâ operâ, immaturi expetantur, uti Messila, Sorbi, &c.) Deinde exsiccentur vel in aëre, sole, & si opus sit, in clibano, post panis extractionem: quod si unâ vice exsiccati non sint, postridiè denuò immittantur.

**SEMINA** colligenda sunt quando sunt matura, & fructus quibus includuntur etiam maturi; & in loco sicco, non calido ad usum reponantur.

**CORTICES** avelluntur quando arbores in pleno vigore sunt: Crassiores manu avellantur si leviter adhereant, si autem tenaciùs, ferro abscindantur: tenues verò & membranosi, ut Sambuci, Fraxini, &c. cultello abradantur.



**PONDERA MEDICA,**  
**Quæ hîc & ubiq; gentium debent**  
 esse æqualia, hæc sunt.

**G**RANUM, quod pondus minimum est, & aliorum omnium basis ac fundamentum, intelligi debet granum nummarium, quo Aurifabri utuntur, quod omnibus mundi nationibus unum idemq; est, & stabile, quod auri sacra fames & opum furiosa libido, inviolatè & incurruptè servat: sic autem notatur.

Granum, sic notatur,	G. vel, gr.	
Obolus,	℥℥.	pendet gr. x.
Scrupulus,	℥j.	gr. xx.
Drachma,	ʒj.	℥iij.
Semuncia,	ʒ℥.	ʒiiij.
Vncia,	ʒj.	ʒviiij.
Selibra,	lib. ℥.	ʒvj.
Libra,	lib. j.	ʒxij.
Sesquilibra,	lib. j. ℥.	ʒviiij.

**MENSURÆ.**

Manipulus sic notatur, M. j. quantum manu comprehendi potest.

Pugillus, P. j. quantum tribus digitis capi potest.

Se-



*Sequentia hoc modo notantur,*

Numero,	N <sup>o</sup>
Paria,	par.
Ana,	ã. i. cuiusq; vel singulorum,
Partes equales,	part. æq.
Quantum sufficit,	q. s.
Secundùm artem,	s. a.
Balneũ Marię, vel maris,	B. M.

### ANNOTATIO

*Quorundam Simplicium, quibus subinde in præscriptio-  
nibus conjunctim utimur.*

#### *Quinque Radices aperitivæ.*

Graminis.  
Asparagi.  
Fœniculi.  
Petroselini.  
Rusci.

#### *Quatuor Herbæ emollientes.*

Malva.  
Althęa.  
Violaria.  
Parietaria, vel Mercurialis.

*Quin-*



*Quinque Herbae Capillares.*

Capillus Veneris.  
 Adiantum album.  
 Adiantum nigrum.  
 Lingua cervina.  
 Polytrichum.

*Tres Flores cordiales.*

Borraginis.  
 Buglossę.  
 Violarum.

*Quatuor Semina calida Majora.*

Anisi.  
 Carui.  
 Foeniculi.  
 Coriandri.

*Quatuor Semina calida Minora.*

Apii.  
 Dauci.  
 Ameos.  
 Amomi.



*Quatuor Semina frigida Majora.*

Cucumeris,  
Cucurbitæ.  
Citrulli.  
Melonum.

*Quatuor Semina frigida Minora.*

Lactucæ.  
Portulacæ.  
Endiviæ.  
Cicorei.

*Quinque Lapidum pretiosorum fragmenta.*

Granati.  
Hyaciuthi.  
Saphyri.  
Sardi seu Carneoli.  
Smaragdi.

C

CLAS.



## CLASSIS SECUNDA.

## De Aquis, Acetis, Succis, &amp; Decoctis.

*Aqua Simples Stillaticæ.*

**A** Bsinthii.  
Acetosæ.

Agrimoniæ.

Arthemisiæ.

Betonicæ.

Borraginis.

Buglossæ.

Bursæ pastoris.

Calendulæ.

Camomillæ.

Caprifolii.

Cardui benedicti.

Chelidonii.

Cichorei.

Cochleariæ.

Corticum nucum juglandium.

Endiviæ.

Euphrasiæ.

Farfare.

Fœniculi.

Florum Fabarum.

Lavendulæ.

Lilior, alborum.

Lilior convallium.

Rosarum,

Tiliæ arboris,

Fragorum.

Fumariæ.

Graminis.

Hyssopi.

Lactucæ.

Matricariæ.

Melissæ.

Osmundæ.

Papaveris rubri.

Plan-



Plantaginis.

Portulacę.

Roris solis.

Salvię.

Scabiofę.

Schordii.

Scorfonnerę.

Solatri.

Spermatis ranarum.

Veronicę.

## De modo destillandi & diversitate instrumentorum.

**Q**UEMADMODUM herbe variam habent naturam, sic non omnes eodem modo & iisdem Instrumentis destillandę sunt: Itaq; herbe quarum precipua vis in solā humiditate consistit, quęq; siccatae nihil solidę substantię relinquunt, sed marcescunt, & evanidę fiunt, debent per se destillari sine ullius humiditatis additione, idq; in Campanis stanneis (Nam plumbę propter Cerusam nocivę sunt) quarum copia ex Angliā haberi potest; tales autem herbe sunt, acetosa, borrago, buglossa, &c.

Herbe verò calidę quę adjectitiā humiditate egent, jam exsiccatae macerantur superfusā aquę quantitate sufficienti, per tres dies naturales, ita ut ad digitum unum superemineat: Dein per refrigeratorium moderato igne destillantur ne fumum emittant & empyreuma contrahant, & per aliquot septimanas soli exponuntur. Tales autem herbe sunt salvia, hyssopus, lavendula &c. Herbe autem



*medie qualitatis ut arthemisia, betonica, melissa, carduus benedictus &c. affusâ prius aquâ ad digitum unum supereminente, & in maceratione in loco calido per tres dies detentæ, debent per vesicam destillari. Est autem vesica instrumentum quo communiter elicitur Aqua vitæ, quod debet esse æneum stanno incrustratum, & capitellum similiter æneum vel stanneum cuius rostrum tubulo stanneo multis gyris in orbem circumvoluto inditur, & sic per vas aquâ plenum destillatur: Aqua vasis ferventior reddita per epistomium inferius emittitur, & frigida desuper infunditur. In vesicâ etiam destillantur Flores rilię, folia rosarum & similia; antea verò superfusâ aquæ quantitate sufficienti macerentur, & relinquuntur in putrefactione per xx. aut plures dies, & oleum rosarum supernatabit. Alia destillanda sive simplicia sive composita, quæ validum ignis calorem sustinere nequeunt & quorum vis facile evanescit, per balneum Marię, extrahuntur. Nobis autem (salvo saniori iudicio) videntur hi destillandi modi, & Instrumenta prædicta sufficere pro usu ordinario Officinarum. Ceterum, quod attinet destillationem oleorum, sicut myrrhę, anisi, fœniculi, succini & similium, quia magnum temporis dispendium adferunt, & variam instrumentorum supellectilem requirunt, eę emporiis sufficienter haberi possunt, eorum extrahendi modum studio omisimus.*



*Aqua Mellis.*

**R.** Mellis albissimi q. s.  
 Indatur cucurbita ampla, terrea, & melius cu-  
 prea, dum octupla circiter pars repleatur, & distilletur in  
 balneo sicco. Fæces autem quæ in fundo, instar cere albearis  
 resident, reseruentur ad usum. Et aqua in phiala reponatur  
 & insoleatur.

*Aqua Cinnamomi.*

**R.** Cinnamomi ruditer contusi lib. s.  
 Vini albi, lib. jv.  
 Aq. Buglossi,  
 Melissæ ana, lib. s.

Macerentur simul per tres dies in cucurbita bene obtu-  
 rata, deinde destillentur per refrigeratorium, & sic propter  
 olei Cinnamomi commixtionem, erit lactei coloris, quæ ejus  
 perfectionis nota est.

## A Q V A C O M P O S I T A E.

*Aqua Theriacalis.*

**R.** Theriacæ Andromachi,  
 Mithridatii Damocratis ana lib. s.  
 Specierum lætitiæ ℥j.



22 CLASSIS II. DE AQUIS, ACETIS,

Foliorum scordii,

Dictamni Cretici, siccatorum ana ℥ss.

Radicum Tormentillæ ℥j.

Croci ℥ij.

Syrupi acetositatis Citri lib. s.

Spiritus vini optimè depurati lib. j.

*Omnia macerentur simul s. a. per xxj. horas in cucurbitâ benè obturatâ, dein destillentur per balneum Mariæ.*

*Aqua Catharralis.*

℞. Florum Salvix,

Rorismarini,

Lavendulæ, recentium,

Garyophyllorum,

Nucis muscatæ,

Cinnamomi,

Sacchari ana ℥ij.

Granorum paradyfi,

Macis,

Rad. Zedoariæ,

Seminum Coriandri,

Piperis longi,

Piperis nigri ana ℥j.

Foliorum ruthæ,

Absinthii recentium ana ℥ij.

*Pomum aurantiû incisum unum. Contundenda s. a. contundantur & incidenda incidantur, dein infundantur in*

Vini



Vini rhenensis lib. viij.

Vini Malvatici lib. jv. *Per plures dies, & per refrigeratorium destillentur.*

### *Aqua vitæ Aulicæ*

℞. Radicum enulæ Campanæ ℥iij.

Galangæ,

Anisorum ana ℥jss.

Croci ℥iij.

Calamenti Mjss.

Pulegii,

Dictamni Cretici,

Majoranæ,

Arthemisiæ,

Agrimoniæ ana Mjss.

Garyophyllorum ℥iij.

*Incidenda incidantur & terenda terantur, dein superaffunde*

Spiritus vini optimi lib. vj.

*Destillentur in alembico vitreo, destillatis adde*

Aquæ Melissæ ℥ix.

Aquæ Cinnamomi ℥vij.

Sacchari albi lib. s.

### *Aqua Hirundinum.*

℞. Pullorum hirundinum vivo corpore laceratorum aut dissectorum n<sup>o</sup>. xxiv.

Visci



Visci quercini ℥iij.

Nucleorum seminum pœonię ℥j.

Radicum pœonię maris ℥ij.

Aquæ liliorum convallium,

Aq. florum sambuci,

Pœonię,

Tilię ana lib. ijs.

Misce s. a. & stent in infusione per horas xxiv. in loco calido, & destillentur per balneum Marię, reservetur liquor stillatitius ad usum.

## A C E T A.

### *Acetum Scylliticum.*

℞. Tunicarum scyllę ex arte præparatę lib. s.

Aceti fortissimi ex vino lib. iv.

Misce in vase vitreo benè obturato, & Insolentur per xxx. dies, abjiciantur dein tunice & acetum transcolatum ad usum servetur.

### *Acetum rosarum,*

*Calendula*

*Sambuci.*

Fiunt eodem modo pro uniuscujusq; arbitrio, quemadmodum alia quam plurima. sc.

℞. Flo.



℞. Florum supraſcriptorum in umbrâ exſiccatorum lib. ſ.

Aceti vini lib. v.

*Inſolentur æſtivaliſ caloribus in vaſe vitreato anguſti oris, & abjectis floribus acetum reponatur.*

*Acetum Theriacale.*

℞. Radicum Chelidonii majoris ℥ſſ.

Angelicæ,

Oſtrutii,

Gentianæ,

Biſtortæ,

Valerianæ,

Pimpinellæ,

Diptami albi,

Carlinæ,

Zedoariæ ana ℥℥.

Plantaginis majoris ℥ij.

Fol. ſchordii,

Cardui benedicti,

Dictamni cretici, ana p. ij.

Foliorum ruthæ,

Salviæ ana Mj.

Summitatum rubi,

Sambuci ana Mij.

Corticum & ſeminum Citri ana ℥iſſ.

D

Grano-



26 CLASSIS II. DE AQUIS, ACETIS,

Granorum Juniperi zij.

Nucleorum nucum Juglandium zij.

Santali Citrini zij.

Theriaceæ Andromachi ꝑf.

Infundantur s. a. in

Aceti vini optimi lib. iv.

*Et sic simul in vitro probè clauso infusa permaneant ad usum.*

Hoc loco præscriptis acetis non incommodè adjungentur *Oxycratum* seu *Posca* & *Oxyrhodinum*.

*Oxycratum, seu Posca, fit ex parte unâ Aceti & sex Aquæ.*

*Oxyrhodinum verò paratur ex parte unâ Aceti rosati, & tribus Olei rosati partibus.*

LIQVORES ACIDI,

*ab aliis*

Spiritus dicti.

Spiritus seu Acetum Vitrioli.

**R.** Vitrioli Romani calcinati ad rubedinem & triti  
*Quant. suff.*

*Indatur Retortæ bene lutatæ, cujus capacitatis tertia pars tantum impleatur, aptetur ei vas recipiens amplum. Destil-  
letur*



letur primo igne lento, donec quasi odor sulphuris persentiat-  
tur, postea auctis ignis gradibus continuetur destillatio ad  
xxiv. horas: tandem totum rectificandum est per cucurbi-  
tam non nimis altam.

### Spiritus Sulphuris.

℞. Sulphuris flavi & recocti q. s.

Indatur crucibulo capaci, intus & exterius terrâ Cimoliâ  
.i. cretâ, benè perfriçto, loco ac tempore humidiori; accenda-  
tur sub vitreâ Campanâ satis capace, quæ tantum aëris solum  
admittat, quantum sufficit ne sulphur accensum extingatur.  
Fumus ascendens in liquorem resolvetur, vitreatâ paropside,  
Campanâ ampliore, excipiendus.

### Liquores per deliquium.

#### Liquor Sacchari.

℞. Sacchari candi pulverisati q. s.

Indatur albuminibus ovorum ad duritiem coctis, &  
exempto vitello per longitudinem incisus; tum albumina con-  
jungantur, & funiculis planis constricta in loco humido sus-  
pendantur, & in suppositam paropsidem stillabunt. Alii idem  
præstant in Corticibus Limonum aut malorum citriorum ex-  
cavatis.



*Liquor seu oleum myrrhæ.*

℞ Myrrhæ pulverisatæ q. s.

Indatur albuminibus ovorum ut præcedens, & similiter stillabit in liquorem, quo recenti semper utendum est.

*Liquor Tartari.*

℞. Tartari vini albi in fornace figuli, (sed in vase crudo positi,) calcinati. q. v.

Pulverisatum indatur Manicæ Hippocratis lanæ & in loco humidiori suspendatur, stillans liquor supposito vase excipiatur & filtretur.

Idem fit si Tartarum calcinatum & pulverisatum ut supra, imponatur vesicæ bubulæ, quæ arctissimè ligata per noctem è fune suspendatur circa fundum putei aquei, & manè fusus liquor per filtrum aut chartam emporeticâ transcoletur.

## SUCCI LIQUIDI ET CONDENSATI.

Succi liquidi in officinis asservandi sunt.

Succus Acetosæ.

Agrestæ,

Betonicæ,

Borraginis,

Cicorei,

Cytoniorum,

Endiviæ,

Fuma-



Fumarix,  
Granatorum,  
Limonum.

Succi condensati sunt  
Absinthii,  
Eupatorii.

### De Succorum extractione.

**S**UCCI è variis extrahuntur; nempe radicibus, herbis, floribus, fructibus, &c. Extractio fit vel ex herbis viridibus & succulentis, vel ex herbis pauco & lento humore præditis. De primis nulla est difficultas, si incisæ & in pilâ marmoreâ contusæ in torculari exprimantur postea levi coctione separentur, & refrigerati per pannum laneum transcolentur; & demùm in lagenis reponantur, & superfuso oleo, ad usum reseruentur. Secundi, uti è Borragine, Buglossâ, portulacâ, &c. ita præparantur: Herbx inciduntur & contunduntur, ut supra, deinde reponantur in paropside figulinâ vitreatâ, & in pavimento penu per xxiv. horas collocantur, tum exprimuntur, ut antè, succumq; reddunt uberem & copiosum, quia lentor, humiditate cellæ attenuatur. De Succis inspissandis, quales sunt glycyrrhisæ, hypocistidos, acatiæ, &c. Super vacaneum duximus mentionem facere; cum apud nos rarò præparentur, & in copiâ ex Emporiis haberi possunt. Annotandum tamen succos absinthii & Eupatorii adjecto pauco Melle, lento igne in spissitudinem coqui & in vase plumbeo conservari.



DECOCTA.

*Decoctum seu aqua hordei.*

- ℞. Hordei integri & mundi lib. ℥.  
Aquæ communis lib. x.  
*Coque ad dimidias.*

*Ptisana Simplex.*

- ℞. Hordei integri & mundi ℥iv.  
Aquæ communis lib. x. *Coquantur ad hordei cre-*  
*paturam, tunc adjice*  
Glicyrrhiæ rasæ ℥℥.  
Anisorum contusorum ℥ij.  
PASSULATA *fiet si addantur*  
Passularum ab acinis repurgatarum ℥iij.  
*Quod tamen non nisi ex præscripto medici faciendū est.*

*Cremor Hordei.*

- ℞. Hordei mundati ℥ij.  
Aquæ communis q. ℥.  
*Decoque ad Crepaturam, tum trajiciatur per setaceum.*  
*Ad lib. ℥. adde Sacchari albi, Aquæ rosarum q. ℥. ad*  
*saporis gratiam.*



*Hordeatum commune.*

℞. Decocti hordei lib. i.  
 Amygdalarum dulcium mundatarum ℥i.  
*Pistentur amygdalæ, & additis sacchari albi, & aquæ  
 rosarum q. s. fiat hordeatum.*

*Lac Amygdalinum.*

℞. Decocti hordei lib. j.  
 Amygdalarum dulcium mundatarum ℥ij.  
*Pistentur Amygdalæ, dein adde sacchari albi, Aquæ  
 rosarum ana q. s.*

*Decoctum commune medicina.*

℞. Hordei mundati ℥j.  
 Sebesten n<sup>o</sup>. xij.  
 Uvarum passarum exacinatorum, ℥j.  
 Glicyrrhisæ rasæ ℥iij.  
 Florum borrag, bugloss., violarum ana ꝑj.  
 Amisorum ℥ij.  
 Aquæ fontis lib. ij.  
*Decoq. s. a. ad ij. partis consumptionem. Colatura ser-  
 vetur ad usum.*

*Decoctum commune solutivum.*

℞. Superioris Colaturæ lib j.



32 CLASSIS I. DE AQUIS, ACETIS,  
Foliorum senæ ʒvj.

Anisorum contusorum ʒij.

*Decoquantur ad ij. partis consumptionem coletur pro usu.*

*Decoctum pectorale.*

℞. Hordei mundati ʒj.

Uvarum passerarum exacinatorum ʒvj.

Foliorum farfaræ,

Capill. Veneris, ana Mʒ.

Hyssopi ʒij.

Iujubas,

Sebesten ana n<sup>o</sup>. x.

Anisorum ʒiʒ.

*Decoquantur s. a. in s. q. aquæ ad lib. ij. Colatura seruetur ad usum.*

*Decoctum clysteris emolliens.*

℞. Foliorum malvæ,

Althææ

Violaria,

Betæ,

Mercurialis ana Mj.

Florum meliloti,

Summitatum anethi ana Mʒ.

Seminis fœniculi ʒʒ.

*Decoquantur s. a. in s. q. aquæ communis ad lib. j. Colatura seruetur ad usum.*

*Deco.*



*Decoctum Carminativum.*

- ℞. *Seminum Anisi,*  
*Carni,*  
*Cumini,*  
*Fœniculi ana ʒiij.*  
*Florum Camomillæ,*  
*Summitatum Anethi ana M.ʒ.*  
*Uvarum passarum ʒj.*  
*Decoquantur in aquæ lib. ij. ad dimidias & colentur.*

*Decoctum Petri Foresti.*

- ℞. *Hordei mundati ʒij.*  
*Cicerum rubeorum ʒiij.*  
*Caricas pingues n<sup>o</sup>. ix.*  
*Sebesten n<sup>o</sup>. vij.*  
*Glycyrrhiæ rasæ ʒvj.*  
*Seminum Malvæ,*  
*Althææ ana ʒiij.*  
*Seminum iv. frigidorum majorum ana ʒij.*  
*Decoquantur ex Aquæ fontis lib. iv. ad dimidias.*

*Decoctum Arcæi.*

- ℞. *Hordei mundati contusi,*  
*Passularum mundatarum ana ʒiij.*  
*Radicum Buglossi incisarum M.ij.*  
*Radicum Petroselini ʒj.*



34 CLASSIS II. DE AQUIS, ACETIS,  
Foliorum Cardui benedicti Mj.

Iujubas n<sup>o</sup>. xx.

Pruna Damascena n<sup>o</sup>. xv.

Glycyrrhiſæ raſæ & contuſæ ꝑjſ.

Seminum iv. frigidorum majorum ana ꝑjſ.

*Decoquantur ſ. a. in aquæ communis lib. xiiij. ad conſumptionem tertiæ partis : forti expreſſioni adde,*

Penidiorum ꝑiij.

Syrupi è ſucco Roſarum rubrarum.

Syrupi de ij. radicibus ſine aceto ana ꝑiij.

Sacchari albi lib. ſ.

Cinnamomi ꝑjſ. Mſce..

### *Decoctum Vulnerale.*

℞. Rad. Conſolidæ majoris ſiccatarum,

Alkannæ .i. Anchufæ,

Tuffilaginis,

Rubiæ tinctorum ana ꝑiij.

Foliorum Meliffæ,

Millefolii,

Saniculæ,

Pyrolæ,

Betonicæ,

Agrimoniæ,

Bugulæ,

Alchimillæ,

Verò-



Veronicæ ana M ℥.

Mumiæ ℥iij.

Spermatis cœti ℥j.

*Bulliant in vini Rhenani, & aquæ communis partibus  
æqualibus ad lib ij. addendo Sacchari penidei ℥j.*

*Coletur pro usu.*

*Aqua, seu Collyrium Lanfranci.*

℞. Vini albi,

Aquarum Rosarum,

Plantaginis,

Solatri ana ℥iv.

Aluminis rochæ,

Sacchari candi ana ℥℥.

Vitrioli albi,

Viridis æris ana ℥ij.

Pulveris Aristolochiæ rotundæ ℥iij.

*Bulliant simul duabus aut tribus ebullitionibus. Colat. adde*

*Pulv. præcipitati ℥ij.*

*Misce, servetur in phialâ ad usum.*

*Lac Virginale.*

℞. Aluminis crudi ℥iv.

Aquæ fontis lib. ij.

*Decoquantur ad tertias, postea*

℞. Litargirii auri lib. ℥.



Aceti vini lib. is.

*Decoquantur ad remanentiam lib j. Colentur & commisceantur ambæ aquæ, ac tamdiu spatulâ agitentur donec albescant.*

---

## CLASSIS TERTIA.

## De Melitis, Syrupis &amp; Looch.

*Hydromel Simplex.*

**R̄.** Mellis albi lib. j.  
 Aquæ fontis lib. viij.

*Decoquantur simul benè despumando, ut ovum recens impositum supernatare possit.*

*Oxymel Simplex.*

**R̄.** Mellis optimi lib. iv.  
 Aquæ fontis lib. j.

*Decoquantur s. a. semper despumando, ad aquæ consumptionem, tum adde Aceti vini acerrimi lib. ij. Misce sine ulteriore coctione.*

*Oxymel Scylliticum.*

**R̄.** Mellis optimi cocti & despumati ut supra lib. iij.  
*Amotis ab igne affunde,*

Aceti



Aceti scyllitici lib. ij. *Misce.*

*Oxymel Scylliticum compositum.*

℞. Radicum Apii

Fœniculi ana ℥ij.

Radicum Petroselinii,

Rusci,

Asparagi.

Seminum Apii,

Fœniculi ana ℥j.

Coquantur ex aquæ lib. vj. ad dimidias. Colaturæ adde

Mellis albi lib. ij.

Post coctionem & despumationem, affunde

Aceti scyllitici lib. j. *Misce.*

*Mel Mercuriale.*

℞. Succu herbæ Mercurialis foeminæ s. a. depu-  
rati lib. iij.

Mellis lib. iv.

Coq. s. a. in syrupi consistentiam.

*Mel rosatum simplex.*

℞. Rosarum rubearum recentium lib. iij.

Aquæ fontis calentis lib. xij.

Infundantur simul per xxiv. horas, & exprimantur,  
idq; cum eâdem infusione tertio iteretur; deinde infusio ex-  
pressa cum



CLASSIS III. DE MELITIS,  
Mellis lib. iv.

*Coquatur in syrupi consistentiam.*

*Dia-morum.*

℞. Succi Mororum immaturorum lib. j.  
Succi Batinorum, seu Rubi vulgaris lib. f.  
Mellis optimi despumati lib. iv.  
*Coquantur in syrupi consistentiam.*

*Dia-nucum.*

℞. Succi corticum viridium Juglandium lib. iv.  
Mellis optimi despumati lib. iij.  
*Coquantur in syrupum spissum.*

*Syrupus Acetosus Simplex.*

℞. Sacchari albi ad consistentiam tabulati co-  
cti lib. iij.

*Illi ab igne remoto & adhuc satis calenti, adde  
Aceti vini acerrimi lib. j. Misce.*

*Syrupus Agrestæ.*

*Iste syrupus paratur eodem modo quo præcedens, quem-  
admodum.*



*Syrupus Cytoniorum.*

*Granatorum.*

*Limonum.*

*Animadvertendum, quòd Syrupi qui ex Aceto & acidis succis conficiuntur, Saccharo cocto in formam tabulati, aliquantulum refrigerato, commiscentur; sed in vasis figulinis antè coquitur saccharum. Dosis lib. iij. sacchari, pro unâ succi, aut aceti.*

*Syrupus Violaceus.*

℞. *Florum Violarum à pediculis herbaceis mundatarum lib. j.*

*Aquæ fontis calentis lib. ij.*

*Macerentur in vase fictili vitreato optimè clauso per xxiij. horas; dein fiat expressio fortis, cui adde,*

*Sacchari purissimi conglobati duplum.*

*Misce, & continuâ agitatione ad lenem calorem reducantur in syrupum sine coctione.*

*Syrupus Rosarum solutivus, sive ex novem infusionibus.*

℞. *Rosarum pallidarum recentium uti decet mundatarum lib. iij.*

*Aquæ fontis calentis lib. xij.*

*Infus-*



40 CLASSIS III. DE MELITIS,

*Infundantur per diem naturalem, deinde rursus calefactæ exprimantur: Iterum in eâdem aquâ, par florum quantitas infundatur & exprimatur, & hoc novies iteretur. Colaturæ adde,*

**Sacchari albi farinacei pondus æquale.**

*Clarificentur & coquantur in syrupum.*

**Syrupus è Rosis siccis.**

**℞. Rosarum rubrarum siccarum ℥i s.**

*Infundantur per horas duodecim in*

*Aquæ calentis lib. iij.*

*Et ita ter in eâdem aquâ reiterentur rosæ infusiones, atque expressiones deinde cum mediâ parte sacchari coquantur in syrupum.*

**Syrupus de Betonica.**

**℞. Succu Betonicæ depurati lib. iij.**

**Sacchari albi lib. ij.**

*Clarificentur & coquantur in syrupum.*

*Eâdem proportione conficiantur*

**Syrupus de succo Acetosæ,**

**Cicorei,**

**Fumariæ,**

**Borraginis**

**Scabiosæ.**

**Syrupus**



*Syrupus de Polypodio Solutivus.*

℞. Polypodii querc. recentium lib. j s.

Herbarum Fumariæ, M ij.

Borraginis,

Buglossæ ana Mj.

Senæ electæ ℥iij.

Epithymi ℥j s.

Turbith ℥iij.

Myrabolanorum Citrinorum,

Chebulorum,

Indorum ana ℥ij.

Agarici in nodulo ligati ℥j s.

Anisorum ℥j.

*Decoquantur è s. q. aquæ ad lib. vj. Colaturæ adde,*

Sacchari farinacei lib. iiij.

*Coquantur in syrupum.*

*Syrupus de Absinthio.*

℞. Absinthii Romani,

Vulgaris ana ℥iij.

Rosarum rubrarum siccarum ℥ij.

Nardi Indicæ ℥iij.

Vini albi generosi,

Succi Cytoniorum depurati ana lib. ij s.

*Infundantur s. a. per noctem, deinde ferveant & expri-*

F

*mantur.*



*mantur: Colatura adde,*

Sacchari albi,

Mellis despumati ana lib. j.

*Coque in syrupum.*

*Syrupus de Althæa Fernelii.*

℞. Radicum Althææ recentium ℥ij.

Cicerum rubeorum ℥j.

Radicum Graminis,

Asparagi,

Liquiritiæ,

Passularum exacinarum ana ℥f.

Cymarum Althææ,

Malvæ,

Helxines,

Pimpinellæ minoris,

Plantaginis majoris,

Polytrici,

Rutæ murariæ ana M j.

Quatuor Seminum frigidorum majorum,

minor. ana ℥iij.

*Coquantur s. a. in Aquæ communis lib. viij. Ad remanentiam lib. v. Colatura clarificata adde,*

Sacchari albi lib. iij.

*Fiat ex arte syrupus.*



*Syrupus Artemisiæ Fernelii.*

℞. Radicum Fœniculi,  
 Helenii,  
 Iridis,  
 Levistici  
 Pœoniæ,  
 Rubiæ tinctorum ana ʒ i.

Herbarum Artemisiæ M ij.

Betonicæ,  
 Calamenthi,  
 Chamædryos,  
 Chamepitheos,  
 Hyssopi,  
 Hyperici,  
 Majoranæ,  
 Matricariæ,  
 Melissæ,  
 Nepetæ,  
 Origani,  
 Prassii,  
 Pulegii,  
 Sabinæ ana M j.

Œminum  
 Anisi,  
 Dauci,  
 Fœniculi,

F 2

Nigellæ,



Nigellæ,  
 Ocymi,  
 Petroselini,  
 Ruthæ ana ʒiij.

*Contusa & incisa macerentur xxiiij. horis in  
 Hydromelitis dilutionis lib. viij.*

*Coquantur ad lib. v. & cum  
 Sacchari lib. v.*

*percoquantur in Syrupum aromatizandum.*

Cinnamomi ʒj.

Spicæ Indicæ ʒiij.

### *Syrupus de Consolida Dodonæi.*

℞. Radicum Consolidæ majoris incisarum ʒij.

Radicum & Foliorum Tussilaginis M ij.

Jujubas n<sup>o</sup>. xx.

Glycyrrhizæ rasæ ʒj.

Seminis Malvæ ʒij.

Capitis papaveris albi ʒj.

*Coquantur s. q. aquæ fontis ad lib. j. Colaturæ defæca-  
 tæ adde,*

Penidiorum ʒj ʒ.

Sacchari albi,

Mellis optimi ana lib. ʒ.

*Coquantur ad consistentiam.*



*Syrupus Bizantinus Fernelii.*

℞. Succī Endiviæ fativæ,  
 Apī ana lib. j.

Succī Lupulī,  
 Buglossī ana lib. s.

Saccharī albi lib. iij.

*Clarificata percoquantur in Syrupum.*

*Syrupus de Cichoreo compositus.*

℞. Hordei integri,  
 Radicum Apī,  
 Fœniculī,  
 Asparagi ana ℥ij.

Herbarum Cichorei M iij.  
 Endiviæ domesticæ,  
 sylvestris,

Taraxaci ana M ij.

Cicerbitæ,  
 Lactucæ fativæ,

Hepaticæ,

Fumariæ,

Polytrici,

Asplenii,

Salviæ vitæ,

Summitatum Lupulorum ana M j.



46 CLASSIS III. DE MELITIS,

Fructuum recentium Alkekengi,  
Radicum Glycyrrhizæ ana ʒvj.

Aquæ fontanæ lib. xij.

*Coquantur ordine debito ad lib. viij. In colaturâ clarifi-  
catâ dissolve,*

Sacchari albi farinacei pondus æquale.

*Percoquantur s. a. in Syrupum.*

*Syrupus de Cichoreo compositus cum Rha-  
barbaro.*

℞. Decocti superioris clarificati & calentis lib. j.  
Rhabarbari electi & minutim incisi ʒj.

*Infundantur simul per xxiiij. horas, tum colaturæ ex-  
pressæ adde,*

Sacchari albi conglobati lib. j s.

*Evaporent simul lento igne in Syrupum; cui inter co-  
quendum adde,*

Cinnamomi,

Schoenanthi ruditer contusorum, & in pætiâ li-  
gatorum ana ʒ s. *Misce.*

*Syrupus rosatus solutivus cum Rhabarbaro.*

℞. Infusionis Rosarum pallidarum suprâ de-  
scriptæ lib. j s.

Sacchari farinacei clarificati lib. j s.

*Infusioni calefactæ infunde,*

Rhabar-



Rhabarbari minutim incisi per xxiiij. horas ꝑif.  
 Dein colatura expressa coquatur s. a. in syrupum.

*Syrupus de quinque Radicibus.*

℞. Radicum Apii,  
 Fœniculi,  
 Petroselini à lignosâ matrice mundatarum,  
 Asparagi,  
 Rusci recentium ana ꝑiiij.

Coquantur in aquæ fontis lib. vj. ad tertiæ partis consumptionem. Colaturæ clarificatæ adde,  
 Sacchari albi lib. iiij.

Percoquantur s. a. in Syrupum.

*Syrupus de Schordio compositus.*

℞. Radicum Scorzonneræ ꝑj.  
 Foliorum Schordii recentis M iiij.  
 Sonchi lævis,  
 Endiviæ,  
 Borruginis,  
 Acetosæ,  
 Scorzonneræ,

Florum Nymphææ recentium ana Mj.

Florum Cordialium ana p j.

Coquantur in iiij. lib. aquæ hordei ad dimidias. Colaturæ  
 clari-



*clarificata adde,*

Sacchari albi lib. ij.

*Coquantur s. a. in Syrupum.*

*Syrupus de Stœchade Fernelii.*

℞. Florum Stœchados Arabicæ ℥iiij.

Foliorum Betonicae,

Thymi,

Calamenthi,

Origani ana ℥i f.

Salviae,

Florum Rorismarini ana ℥ f.

Seminum Ruthæ,

Pœoniae,

Fœniculi ana ℥iiij.

*Coquantur ex aquæ lib. x. ad dimidias. Decocto colato & refrigerato adde,*

Sacchari albi lib. ij.

*Clarificentur simul; adde*

Mellis albi despumati lib. ij.

*Coquantur igne lento, & condiantur*

Radicum Zinziberis,

Calami aromatici,

Cinnamomi ruditer contusorum, & in nodulo ligatorum ana ℥iiij.

*Coquantur s. a. in Syrupum.*



*Syrupus de Hyssopo.*

- ℞. Passularum exacinarum ℥jss.  
 Hyssopi mediocriter sicca,  
 Radicum Apii,  
 Petroselini,  
 Fœniculi,  
 Glycyrrhizæ ana ʒx.  
 Capillorum Veneris ʒvj.  
 Hordei mundati ʒss.  
 Seminum Malvæ,  
 Cytoneorum,  
 Tragacanthæ in pætiâ ligatorum ana ʒiiij.  
 Jujubas,  
 Sebesten ana n<sup>o</sup>. xxx.  
 Caricas,  
 Dactylos ana n<sup>o</sup>. x.

*Decoquantur in lib. iiij. aquæ fontis ad medietatis consumptionem, & additis*

*Penidiorum lib. ij.*

*Coquantur in syrupum.*

*Syrupus de Jujubis.*

- ℞. Hordei mundati,  
 Capillorum Veneris,  
 Glycyrrhizæ ana ʒj.



50 CLASSIS III. DE MELITIS,

Jujubas leviter contusas n<sup>o</sup>. lx.

Florum Violarum ʒv.

Seminum Papaveris albi,

Melonum,

Lactucæ ana ʒiiij.

Seminis Cytoniorum,

Tragacanthæ in nodulo ligatorum ana ʒiiij.

Aquæ fontis lib. iiij.

*Decoquantur ad dimidias, colaturæ clarificatæ adde,*

Sacchari farinacei purificati lib. ij,

*Coquantur s. a. in syrupum.*

*Syrupus de Prassio.*

℞. Radicum Apii

Fœniculi ana ʒv.

Radicum Ireos ʒiiij.

Prassii viridis ʒij.

Capillorum Veneris,

Hyslopi,

Calaminthæ ana ʒvj.

Seminum Anisi ʒv.

Seminum Malvæ,

Fœnugræci ana ʒiiij.

Seminum Lini,

Cytonior. in nodulo ligator. ana ʒij.

Passularum exacinatarum ʒij.

Cari-



**SYRUPIS ET LOHOCH. 51**

Caricas pingues n<sup>o</sup>. xv.

Coquantur ordine debito in lib. x. aquæ ad dimidias.  
Post residentiam quatuor horarum exprimantur & clarifi-  
centur; tum adde,

Mellis despumati,

Penidiorum ana lib. ij. *Fiat Syrupus.*

**Syrupus de Glycyrrhizâ.**

℞. Glycyrrhizæ rasæ, & parum contusæ ℥ij.

Adianthi albi ℥j.

Hyssopti siccæ ℥i.

Macerentur per xij. horas in aqua pluvie lib. iiij. *Fiat*  
*decoctio ad dimidias. Colaturæ expressæ & clarificatæ adde*

Mellis optimi,

Penidiorum,

Sacchari farinacei ana ℥viiij.

Aquæ Rosarum lib. i.

*Decoquantur s. a. in Syrupum.*

**Syrupus Capillorum Veneris.**

℞. Capilli Veneris veri,

Adianthi communis,

Politrici,

Ceterach,

Salviæ vitæ ana Mj.

Glycyrrhizę rasę ℥ij.



52 CLASSIS III. DE MELITIS,

*Infundantur xij. horis in aquæ lib. vj. dein decoquantur ad lib. iiij. Colaturæ albumine ovi clarificatæ, sed prius refrigeratæ, adde,*

*Sacchari albi lib. iiij.*

*Coquantur s. a. in Syrupum.*

*Syrupus de Farfara.*

*℞. Foliorum Tussilaginis recentis M vj.*

*Capillorum Veneris M ij.*

*Hyssoi Mj.*

*Glycyrrhizę rasę ʒ ij.*

*Decoquantur in aquæ pluvialis lib. iiij. ad lib. ij. Colaturæ refrigeratæ & clarificatæ adde,*

*Sacchari albi lib. iiij.*

*Coquantur s. a. in Syrupum.*

*Syrupus de Pœonia.*

*℞. Radicum Pœoniæ maris ʒ ij.*

*Nucleorum Seminis ejusdem,*

*Visci quercini ana ʒ j.*

*Herbarum Betonice,*

*Primulæ Veris,*

*Verbenæ ana Mj.*

*Florum Rorismarini,*

*Stœchados,*

*Lavendulæ,*

Li.



Liliorum convallium,  
Tiliae, recentium ana p. j.

Decoquantur s. a. in aquae lib. v. ad dimidias. Colaturae  
fortiter expressae adde

Sacchari albi lib. ij s.

Fiat ex arte Syrupus.

*Syrupus è cortice Citri.*

℞. Corticum exteriorum Citri mali, vel, Limonii  
siccatorum ʒ ij. s.

Granorum Kermes ruditer contusorum ʒ j.

Aquae fontis ʒ. xx.

Infunde per noctem, & coquantur lento igne in vase be-  
nè tecto, ad lib. j. Adde

Sacchari albi lib. j.

Coquantur in Syrupum Musci gr. iij. condiendum.

*Syrupus Papaveris albi.*

℞. Caputum Papaveris albi recentium & maturo-  
rum lib. j.

Infunde per duos dies & noctes in Aquae pluvialis lib. iij.  
Coquantur donec marcescant; fricentur manibus & expri-  
mantur. Expresso adde

Sacchari albi,

Penidiorum ana lib. j.

Coque lento igne in Syrupum.



*Syrupus Papaveris Erratici.*

- ℞. Florum Papaveris Erratici lib. s.  
 Infunde per noctem in Aquæ fontis calentis lib. ij.  
 Infusio tertio iteretur. Tum adde  
 Sacchari farinacei clarificati lib. j s.  
 Coquatur in Syrupum.

*Syrupus Myrtinus compositus.*

- ℞. Baccarum Myrthi ʒij s.  
 Rosarum rubearum,  
 Santali albi,  
                   rubri,  
 Sumach,  
 Balauftiarum,  
 Berberorum ana ʒxv.  
 Mespilorum lib. s.  
 Coquantur in aquæ fontis lib. viij. ad dimidias. Colentur,  
 & cum Sacchari lib. ij. additis in fine succis, fiat Syrupus.  
 Hi succi sunt,  
 Granatorum,  
 Cytoniorum depuratorum ana lib. s.

*Syrupus de Mentha.*

- ℞. Succu Cytoniorum muzorum,  
                   dulcium,

Succi



Succi Granatorum acetosorum  
dulcium

muzorum, ana lib. j s.

*In succis macerentur per xxiiij. horas*

Foliorum Menthæ siccæ lib. j s.

Rosarum rubearum z ij.

*Coquantur cum facilitate ad medietatis consumptionem.*

*Colaturæ adde,*

Sacchari albi lib. ij.

*Coquantur ad Syrupi perfectionem; & condiantur*

Galliæ moschatae in sindone ligatae z iij.

### *Syrupus de Pomis simplex.*

℞. Succi Pomorum dulcium,

acidorum ana lib. v.

*Coquantur simul ad mediae partis consumptionem; deinde  
resideant per biduum donec clarescant. Post colentur, & cum*

Sacchari albi lib. iij.

*Fiat Syrupus.*

Poma dulcia nostratia sint *Holeersen*; Acida verò nostratia, *Puppinghen*. Animadvertendum quòd Poma præscripta antequam ex iis succi extrahantur, debeant per iij. aut iij. septimanas plus minùs in loco sicco reponi, ut excrementitius humor consumatur, & Poma intra se perfectiùs maturentur.



*Syrupus Gnaphalii purpurei montani,*  
*vulgò, de Pede Cati.*

℞. Summitatum & foliorum Gnaphalii lib. j.  
 Infunde per noctem in aquæ calentis lib. v. Bulliant  
 deinde lento igne ad lib. iij. adde,  
 Sacchari albi conglobati lib. iij.  
 Coquantur s. a. lento igne in Syrupum.

Notandum, quòd Syrupus iste de Pede Cati Gallis  
 vocatus, in his regionibus numquam Officinalis fuerit:  
 verùm quia ad varios pulmonis affectus singularis est,  
 & expertus, tanti remedii beneficio etiam nostrates ca-  
 rere noluimus. Herba autem ex quâ conficitur, variè  
 solet ab Authoribus appellari, videlicet, *Gnaphalium,*  
*Æluropus, Hispidula, Pilosella, Cotonaria,* seu, *Pes Cati.*

LOOCH, ECLEGMATA, SEV  
 LINCTVS.

*Looch sanum & expertum Mesuëi.*

℞. Passularum purgatarum,  
 Carycarum pinguium,  
 Dactylorum ana ʒij.  
 Zyzipha,  
 Sebesten ana n<sup>o</sup>. xxx.  
 Radicum Ireos Florentinæ,

Gly-



Glycyrrhizæ,

Foliorum Hyssopi,

Calamenti,

Polytrici,

Seminum Anisi,

Fœniculi,

Lini,

Cinnamomi ana ʒ s.

*Decoquantur omnia in Aquæ lib. v. ad lib. ij. Expressio-  
ni adde*

Penidiorum lib. ij.

*Et rursus coquantur in Mellis consistentiam, tumq̃ adji-  
ce minutim contusas*

Pinearum purgatarum ʒ v.

Amygdalarum dulcium mundatarum ʒ iij.

*Quibus ritè commixtis insperge Pulveres sequentium,*

Radicum Glycyrrhizæ rasæ,

Gummi Arabici,

Tragacanthi,

Amyli ana ʒ iij.

Radicum Ireos Florentinæ ʒ ij.

*Agitentur omnia simul donec albescant, & Linctus for-  
mam nanciscantur.*

*Looch de pulmone Vulpis.*

℞. Pulmonis vulpini siccati,

H

Suc-



58 CLASSIS IV. DE ROB, CONDITIS,  
Succi Glycyrrhizæ,  
Semini Anisi,  
Fœniculi,  
Capillorum Veneris, ana ꝑ j.  
Sacchari clarificati ꝑ xv.  
*Conterantur omnia tenuissimè, & cum Saccharo exci-  
pantur.*

---

## CLASSIS QVARTA.

De Rob, Conditis, Conservis, & Tra-  
gematis.

R O B.

*Parantur hæc eodem modo.*

*Rob Agrestæ, seu, Omphacii.*

*Berberorum.*

*Cerasorum acidorum, nigr. & rubr.*

*Cytoniorum.*

*Ribesiorum.*

**R** Succi cujusvis recenter expressi lib. ij.  
Sacchari turbinati lib. j.

Co.







60 CLASSIS IV. DE ROB, CONDITIS,  
Myrabolani,  
Nuces Juglandes,  
Moschatae,

*Apud Tragematum & Bellariorum Confectores semper  
preparata inveniuntur. Quemadmodum alii Fructus, qui  
Muriâ, Aceto, vel Sale condiuntur.*

### C O N S E R V Æ.

Herbarum Absinthii vulgaris,  
Majoranæ,

Florum Betonicæ,  
Borraginis,  
Calendulæ,  
Euphrasie,  
Nymphææ,  
Rorismarini,  
Rosarum rubearum,  
pallidarum,  
Salviæ,  
Violarum,

*Conserve supra scriptæ ita conficiuntur, ut siccioribus her-  
bis & Floribus addantur*

Sacchari albi farinacei lib. iiij. pro lib. j. Flo-  
rum, vel Herbarum:

*Humidioribus verò adduntur*

Sac-



CONSERVIS, ET TRAGEMATIS. 61  
Sacchari albi farinacei lib. ij. pro lib. j. ingre-  
dientium.

## TRAGEMATATA.

*De Tragematis, quia passim apud Bellariorum Confecto-  
res in copia habentur, à Pharmacopœis, si quando usus ex-  
postulat, comparari possunt.*

### *Manus Christi simplex, seu, Saccharum rosatum.*

℞. Sacchari albissimi turbinati lib. j.

Aquæ Rosarum ℥ iiij.

*Coquantur in consistentiam Tabellarum.*

*Perlata fiet pro ditioribus, si Saccharo cocto, ut superius,  
addantur*

Margaritarum præparatarum ℥ ij.

### *Conserua Rosarum solida.*

℞. Sacchari turbinati albissimi lib. j.

Aquæ Rosarum ℥ iiij.

*Coquantur in solidam consistentiam, dein ab igne seposi-  
tis immisce,*

Pulveris Rosarum rubrarum ℥ j.

*Fiant s. a. Morsuli.*



Solent aliqui Pulveri Rosarum, ad gratiam coloris conciliandam, addere vel spiritum Vitrioli, aut Sulphuris, succum Limonum, vel Omphacium; sed perperam, cum ista acida Pthysicis, Hecticis, & Tussientibus, imò pectori, inimica sint.

### *Conserua Acredinis Citri.*

℞. Medullæ Citriorum, vel, Limonum magnorum ℥ x.

*Purgetur exactè à pelliculis & membranulis. Tum accipe Sacchari albissimi pulverisati lib. j s.*

*Misce cum cochleari ligneo, in vase figulino novo, vitreato. Decoquantur unâ aut alterâ ebullitione, donec Saccharum liquefactum sit; removeantur statim ab igne, modeste agitando, donec refrigerari incipiant, & in poculis seruentur. In defectu præscriptorum Malorum quia rarò advehuntur, substitui posset, medulla Pomorum Citriorum, & Limonum, quæ nobis in quotidiano usu sunt.*

### *Tabellæ contra Vermes.*

℞. Cornu Cervi usti & præparati,

Seminis Zedoariæ ana ℥ iij.

Seminum Caulium,

Portulacæ,

Corallinæ ana ℥ ij.

*Fiat omnium Pulvis.*



Sacchari albi, aquâ Graminis dissoluti, & ad consistentiam cocti, lib. ß.

Misce, & fiant s. a. Tabellæ.

### *Tabellæ Dia-farfaræ.*

℞. Radicum Farfaræ, in umbra siccatarum, & subtilissimè pulverisatarum, ʒj.

Sacchari albi Aquâ Farfaræ dissoluti, & ad consistentiam cocti, lib. j.

Fiant s. a. Tabellæ.

Ne hoc loco in Tabellarum descriptionibus longiores simus, inferiùs sequuntur Pulveres & Species aromaticæ, è quibus, juxta præscriptum Medici, variæ confici possunt.

---

## CLASSIS QUINTA.

### De Electuariis Solutivis.

#### *Dia-cassia pro Clysteribus.*

℞. Florum & Foliorum Violarum.  
Malvæ,  
Mercurialis,  
Betæ,

Pa-



Parietariæ, ana Mj.

Decoquantur in s. q. Aquæ, cujus beneficio Cassia extra-  
hatur, & Cannæ interius lauentur. Deinde

℞. Calsiæ cum hac decoctione extractæ, lib. j.

Coquatur ad spissitudinem, & cum

Sacchari lib. j. f. fiat Electuarium.

### Dia-Catholicum.

℞. Radicum Polypodii quercini recentium, ℥ iiij.

Seminum Fœniculi ℥ j.

Aquæ fontis lib. iiij.

Bulliant ad dimidias. Colato adde

Sacchari albi farinacei lib. ij.

Coquantur in Syrupum, quo dissolve

Pulparum Calsiæ,

Thamarindorum, ana ℥ ij.

Dissolutis adde sequentia pulverisata,

Foliorum Senæ ℥ ij.

Rhabarbari,

Seminum Carthami ana ℥ j.

Florum Violarum siccatarum, pulverisatar. ℥ l.

Glycyrrhiæ,

Nucleorum iiij. Seminum frigidior. majorum,

Anisorum, ana ℥ ij.

Fiat s. a. Electuarium.



*Dia-prunum compositum, non laxativum.*

- ℞. Pulpæ Prunorum Damascenorum lib. j.  
 Sacchari clarificati lib. ij.  
 Pulpæ Thamarindorum,  
 Calsiæ ana ʒ j.

*Omnibus s. a. inspissatis, insperge sequentes Pulveres.*

- ℞. Santali albi, & rubri,  
 Spodii,  
 Rhabarbari,  
 Cinnamomi,  
 Rosarum,  
 Violarum,  
 Succi Glycyrrhizæ,  
 Tragacanthæ,  
 Seminis Portulacæ,  
 Scariolæ,  
 Berberis ana ʒ ij.  
 Nucleorum Seminum Citrulli,  
 Cucurbitæ,  
 Cucumeris,  
 Melonum ana ʒ j.

*Confice secundum artem.*

*Dia-prunum compositum laxativum.*

- ℞. Diapruni non laxativi adhuc calentis lib. j.



Scammonii præparati ℥ f.

Misce & repone.

### *Dia-phœnicum Fernelii.*

℞. Pulpæ Palmularum in hydromelite maceratarum coctæ, & per setaceum transmissæ,

Penidiorum recentium ana lib. f.

Amygdalarum expurgatarum ℥ iij f.

Contusis & permistis omnibus adde

Mellis despumati lib. ij.

Coquantur paulùm, dein insperge sequentes Pulveres.

℞: Zinziberis,

Piperis,

Maceris,

Cinnamomi,

Foliorum Ruthæ siccorum,

Seminis Dauci,

Fœniculi ana ℥ ij.

Turpethi ℥ iij.

Diacridii ℥ j f.

Misce s. a. & fiat Electuarium.

### *Benedicta laxativa.*

℞. Turpethi,

Radicum Esulæ præparatæ ana ℥ x.

Dia-



Diagridii,  
 Hermodactylorum,  
 Rosarum ana ʒ v.  
 Zinziberis,  
 Galangæ,  
 Garyophyllorum,  
 Cardamomi,  
 Amomi, *vel ejus defectu*, Acori,  
 Piperis longi,  
 Macis,  
 Spicæ Nardi,  
 Croci,  
 Seminum Apii,  
     Carui,  
     Fœniculi,  
     Saxifragiæ,  
     Mili Solis,  
     Asparagorum,  
     Rusci,

Salis gemmei ana ʒ j.

Mellis despumati lib. j. ʒ vij s.

*Fiat Electuarium.*

*Electuarium Caryocostinum.*

℞. Garyophyllorum,  
 Costi odorati,



Zinziberis,

Cumini ana ʒ ij.

Hermodactylorum,

Scammonii præparati ana ʒ ℥.

Misce, fiat omnium s. a. Pulvis, & cum triplo  
Mellis Rosacei, fiat Electuarium.

*Confectio Hamech Fernelii.*

℞. Corticum Myrabolanorum Citrinorum ʒ ij.  
Chebulorum,  
Nigrorum,

Violarum,

Colocynthidos,

Polypodii quercini ana ʒ j ℥.

Absinthii,

Thymi ana ʒ ℥.

Anisi,

Foeniculi,

Rosarum rubearum ana ʒ iij.

*Omnia contusa macerentur in*

Seri Lactis lib. ij.

*Coquantur deinde ad lib. j. Exprimantur. Colatis adde*

Succi Fumarix,

Pulpæ Prunorum,

Uvarum passarum ana lib. ℥.

Sacchari albi,

Mellis



Mellis despumati ana lib. j.

*Coquantur ad Mellis crassitiem, tum insperge sequentes Pulveres.*

Agarici,

Foliorum Senæ ana ʒij.

Rhabarbari ʒjʒ.

Epythimi ʒj.

Diacridii ʒvj.

Cinnamomi ʒʒ.

Zinziberis ʒij.

Seminis Fumarix,

Anisorum,

Spicæ Nardi ana ʒj.

*Misce, & fiat s. a. Electuarium.*

### *Electuarium de succo Rosarum.*

℞. Succo Rosarum pallidarum depurati,  
Sacchari albi conglobati ana lib. jʒ.

*Coctis s. a. insperge sequentes Pulveres.*

Scammonii præparati ʒjʒ.

Santalorum omnium,

Cinnamomi ana ʒij.

Camphoræ ʒj.

*Misce s. a. & fiat Electuarium.*



*Electuarium de Citro tabulatum.*

- ℞. Corticum Citri conditorum,  
 Conservæ Florum Violarum,  
 Buglosi,  
 Pulveris Diatraganthi frigidi,  
 Diacridii ana ℥ ℥.  
 Turbith pulverisati ℥ v.  
 Pulveris Zinziberis ℥ ℥.  
 Pulveris Foliorum Senæ ℥ v j.  
 Pulveris Seminis Fœniculi dulcis, ℥ j.  
 Sacchari turbinati aquâ Rosarum soluti, & ad  
 consistentiam cocti ℥ x.

*Fiat Electuarium solidum.*

*Electuarium Dia-Carthami solidum.*

- ℞. Medullæ seminis Carthami,  
 Hermodactylorum,  
 Specierum Diatraganthi frigidi ana ℥ ℥.  
 Turbith ℥ v j.  
 Zinziberis,  
 Mannæ electæ, ana ℥ ij.  
 Carnis Cytoniorum exsiccatæ,  
 Sacchari candi,  
 Mellis rosati ana ℥ j.



*Pulverisanda s. a. pulverisentur, & inspergantur*  
 Sacchari albissimi, succo Cytoniorum soluti,  
 & ad consistentiam cocti ꝑ viij s.

*Misce, & fiant s. a. Tabellæ.*

Observandum quòd Species Dia-carthami in dupli-  
 ci quantitate parantur, ut per se servari possint, tumq̃;  
 nec Manna, nec Mel rosatum additur.

*Hyera Dia-colocynthidos magistralis.*

℞. Pulpæ Colocynthidos ꝑ j.  
 Agarici,  
 Hellebori nigri ana ꝑ s.  
 Aloës ꝑ x.  
 Diacridii,  
 Polypodii quercini,  
 Masticis ana ꝑ ij.  
 Opoponacis,  
 Bdellii,  
 Sagapeni ana ꝑ ij.  
 Radicum Enulæ Campanæ,  
 Cyperi,  
 Angelicæ,  
 Garyophyllorum,  
 Cinnamomi,  
 Macis,  
 Baccarum Lauri



72 CLASSIS V. DE ELECTUARIIS

Granorum Juniperi,

Cardamomi,

Majoranæ,

Stœchados,

Croci,

Spicæ Indicæ ana ʒj.

Rosarum ʒiij.

Mellis despumati lib. j. ſ.

Misce ſ. a. fiat Electuarium.

Modus conficiendi est, ut Opoponax, Bdellium, & Sagapēnum per noctem macerentur in aceto, dein colentur, & calidis adhuc alternatim mel & pulveres imponantur.

*Hyera Picra Galeni.*

℞. Cinnamomi,

Maceris,

Azari,

Spicæ Nardi,

Croci,

Mastiches ana ʒvj.

Misce, fiat pulvis. Adde,

Aloës non lotæ pulverisatæ lib. j. & ʒſ.

Mellis optimi despumati lib. iij.

Fiat ſ. a. Electuarium.



*Pasta Magistralis solutiva.*

- ℞. Cremoris Tartari ꝑ̄ iiij.  
 Foliorum Senæ ꝑ̄ ij.  
 Zinziberis albi ꝑ̄ ij.  
 Misce, & fiat Pulvis, qui misceatur  
 Sacchari rubri ꝑ̄ iiij.  
 Syrupi rosati solutivi ꝑ̄ viij.  
 Fiat Electuarium.

*Passula Corynthiscæ laxativa.*

- ℞. Foliorum Senæ Alexandrinæ ꝑ̄ iiij.  
 Cinnamomi electi,  
 Zinziberis ruditer contusorum ana ꝑ̄ iiij.  
 Aquæ Endiviæ,  
 Vini albi ana ꝑ̄ xiiij.  
 Infunde per noctem; dein exprimantur. Expressis adde  
 Sacchari albi farinacei ꝑ̄ iiij.  
 Passularum minorum purgatarum lib. j.  
 Coquantur, & post justam coctionem reponantur.

Eodem modo parantur Pruna Damascena Officinis  
 usitata.



## CLASSIS SEXTA.

De Pulveribus Solutivis, Simplicibus,  
& Chymicis.*Pulvis Hyeræ simplicis Galeni.*

- R** Cinnamomi,  
 • Ligni Aloës,  
 Radicum Afari,  
 Spicæ Nardi Indicæ,  
 Croci,  
 Mastiches ana ʒ vj.  
 Aloës succotrinæ lucidæ pulverifata ʒ c.

*Misce.**Pulvis Senæ Montagnanæ.*

- R**. Foliorum Senæ ʒ jʒ.  
 Zinziberis,  
 Macis ana ʒ iij.  
 Cinnamomi,  
 Tartari ana ʒ jʒ.

*Misce, & fiat s. a. Pulvis.**Dia.*



*Dia-turbith cum Rhabarbaro.*

- ℞. Rhabarbari ʒ x.  
Turbith,  
Hermodactylorum ana ʒj.  
Diagridii ʒ f.  
Zinziberis,  
Santali albi,  
          rubri,  
Violarum ana ʒj f.  
Masticis,  
Anisi,  
Cinnamomi,  
Croci ana ʒ f.

*Misce, & fiat s. a. Pulvis.*

*Pulvis Hermodactylatæ Venetæ.*

- ℞. Hermodactylorum,  
Turbith ana ʒj f.  
Diacridii ʒ iij.  
Zinziberis ʒ ij.  
Sacchari turbinati albissimi pulverisati ʒ iij.

*Misce.*



*Pulvis Catholicus Illustr<sup>mi</sup>. Domini Roberti  
Dudlæi, Comitis de Warvich.*

℞. Scammonii, juxta nostram descriptionem in Classe  
hujus Libri XIV. præparati, ʒ ix.

Antimonii præparati, ut inferius dicitur, ʒ vj.

Tartari ChrySTALLINI ʒ iiij.

Misce, & fiat Pulvis.

Observandum pro Pulveris suprascripti compositione,  
Scammonium præparatum, ut in ultimâ Classe habetur, &  
ruditer contusum, super chartam bibulam extendi; mox Sul-  
phure in ignitas prunas injecto, super fumum qui ex Sulphure  
attollitur, eò usque detineri, donec liquari, & chartæ adhare-  
re incipiat: tum statim à fumo removeatur, exsiccare per-  
mittatur, & ad commixtionem reservetur.

Antimonium ad ʒ vj. pulverisatum accipitur:

Imponitur Crucibulo, & ei adduntur

Salis Nitri ʒ jf.

Suprà carbones ignitos collocantur, & comburuntur, &  
continuò rudiculâ ferreâ agitantur & versantur, donec un-  
dequaque penitus combusta sint. Et hoc tertio iteratur, sem-  
per de novo addendo

Salis Nitri ʒ jf.

Sed semper moderato, non autem vehementissimo igne.

Notæ perfectionis hinc colliguntur, quòd combusta subal-

bi vel



SOLUTVIS, SIMPLICIB. ET CHYMICIS. 77

bi vel subflavi coloris sint; & quòd super carbones ignitos posita, nullum amplius crepitum, stridorem, vel fumum emittant.

Tartari verò ChrySTALLINI præparatio, infra in Pulveribus Chymicis descripta invenitur.

*Pulvis pro Suppositoriis acuandis.*

℞. Aloës ʒ f.  
Hellebori albi,  
Granorum Colocynthidos,  
Centaurii,  
Cumini,  
Ruthæ ana ʒ j.

Misce, & fiat Pulvis, qui Melle subactus, effingatur in Suppositoria.

*Pulvis Dia-Carthami.*

Iste Pulvis superius habetur in suo Electuario solido.

PULVERES SIMPLICES.

*Pulvis Reginae.*

℞. Radicum Curcumæ ʒ j.  
Seminum Saxifragiæ,  
Milii Solis ana ʒ iij.

K 3

Semi-



Seminum Carui,

Apii,

Petroselini,

Fœniculi,

Anisi,

Cumini,

Ruthæ ana ʒ ij.

Glycyrrhizæ radæ ʒ iij.

Granorum Juniperi,

Baccarum Lauri,

Nucis Muscatæ,

Galangæ,

Sanguinis hircini præparati,

Cinnamomi ana ʒ ij.

Croci ʒ j.

*Misce, & fiat omnium Pulvis. Cui adde**Sacchari turbinati pulverisati ʒ ij. s.**Misce.**Pulvis Restrictivus.*

℞. Foliorum Rosarum rubearum,

Balauftiarum,

Corticum Granatorum,

Glandium,

Mespilorum,

Lapidis Æmatitis,

Masti.



SOLUTIVIS, SIMPLICIB. ET CHYMICIS. 79

Masticis,  
Coralli utriusque,  
Carabe,  
Boli orientalis ana ʒ iij.  
Sanguinis Draconis in guttis,  
Thuris ana ʒ j.      *Misce, & fiat Pulvis.*

*Pulvis ad difficilem partum.*

℞. Cinnamomi,  
Foliorum Dictamni Cretici,  
Boracis,  
Crocī ana ʒ j.  
Sabinæ ʒ j.  
*Misce, & fiat Pulvis.*

*Pulvis contra Vermes.*

℞. Cornu Cervi usti & præparati ʒ ij.  
Seminis Zedoariæ ʒ j.  
Seminum Caulium,  
Portulacæ,  
Corallinæ ana ʒ f.  
*Misce, & fiat Pulvis.*

*Pulvis liberans, seu, contra Pestem.*

℞. Boli Armeni debitè præparati ʒ jf.

Terræ



80 CLASSIS VI. DE PULVERIBUS

Terræ Lemniæ Orientalis ℥ j.

Corallorum alborum præparatorum ℥ iiij.  
rubrorum præparatorum ℥ ij.

Lapidum pretiosorum, scilicet :

Smaragdi,

Rubini,

Saphyri,

Hyacinthi ana ℥ ij.

Margaritarum præparatarum ℥ ij. s.

Cinnamomi ℥ j.

Garyophyllorum ℥ s.

Seminis acetosæ ℥ j.

Corticum Citri,

Santali rubri,

albi ana ℥ s. gr. xv.

Spodii ℥ ij s.

Rasuræ Eboris ℥ j s.

Croci Orientalis ℥ s.

Misce, & fiat omnium Pulvis, cui admisce

Folia Auri bracteati n<sup>o</sup>. xx.

PULVERES CHYMICI.

*Cremor Tartari ChrySTALLINI.*

℞. Tartari albi ruditer pulverisati q. v.

*Multiplici aquarū ablutione repurgetur, donec clarissimum*

*eva-*



SOLUTIVIS, SIMPLICIB. ET CHYMICIS. 81

evadat; indatur in ollam terream vitreatam: Affunde aquam fontis, ut ad quinque vel sex digitos superemineat, & bulliant spatio duarum horarum. Amoto ab igne vase, & posito in loco frigido, concreset in aquæ superficie Cremor ChrySTALLINUS, qui separatur cochleari perforato, reiteretur sæpius eadem ebullitio, & Cremoris ablatio. Fiat Pulvis, & servetur ad usum.

*Tartarum Vitriolatum.*

℞. Olei Tartari per deliquium facti, & purificati partes iiij.

Olei Vitrioli rectificati part. unam.

Ponatur Oleum Tartari in phialâ stricti orificiî, & cerâ obturati, per quam per aciculam factò foramine, guttatim Oleum Vitrioli infundatur. Coagulum fiet albissimum, & petet fundum, quod lento calore exsiccatum concreset, ad usum reservandum.

*Chalybs præparatus.*

℞. Limaturæ Chalybis partem unam,

Sulphuris partes duas.

Pulverisata commisce, & aquæ q. s. in massam redacta, crucibulo impone; calcinentur igne vehementi, & stylo ferreo candenti agitentur, donec Sulphur absumptum sit: tum in tenuissimum pulverem redigantur.



Idem præstari potest, si rudicula chalybis ij. aut iij. librarum, in fornace Fabri ferrarii igniatur eò usque donec ardentes de se scintillas emittat; tunc apponitur Chalybi magdaleon Sulphuris, quo Chalybs instar butyri colliquatus, in suppositam paropsidem vitreatam defluit; hocq; iteratur, donec quantitas sufficiens habeatur. Colliquatus Chalybs imponitur crucibulo, & calcinatur ad rubedinem, deinde in pulverem redigitur.

### *Crocus Martis aperitivus.*

Fit hoc modo. Limatura Chalybis superius purificata, Aceto Vini albi acerrimi irroratur aliquoties, exsiccatur, & in pollinem tenuissimum redigitur.

### *Flores Sulphuris.*

℞. Sulphuris flavi purissimi, contusi q. v.

Indatur Cucurbitæ terreæ, cui superius olla figulina adaptetur, & illi ollæ aliæ successive ad quatuor vel quinque, quæ interiùs sint perforatæ; superiori Alembicum superpone vitreum vel terreum, rostratum, vel saltem superius perforatum ad humidi exstillationem; sublimetur deinde iusto ignis gradu. Quòd autem tot ollæ requirantur, ratio est, quia materia Sulphuris tota est volatilis, quæ suapte naturam supremam petit.



*Mercurius Præcipitatus.*

℞. Hydrargiri optimè purificati lib. j.  
Aquæ fortis lib. ij.

*Imponantur simul phialæ vitreæ, & stent per tres dies naturales; dein phiala reponatur in paropside figulinâ, cui pulveres laterum coctorum sufficienter sint impositi: Evaporent valido igne ad siccitatem. Frangatur vitrum, & Mercurius conglobatus eximatur, & pulverisetur: pulverisatus in paropside, sed non vitreatâ agitetur, exsiccetur, & conglobatus toties pulverisetur, donec rubedinem sufficientem contraxerit.*

*Mercurius Dulcis.*

℞. Sublimati corrosivi ℥ iiij.  
Mercurii optimè purificati ℥ iiij.

*Trita simul & matraccio indita, in arenâ per gradus ignis sublimentur per quinque aut sex horas. Peractâ sublimatione eximatur pars chrySTALLINA mediæ matraccii regioni adhærens, rejectis fæcibus in fundo relictis, & fuligine supremæ regionis. Si pars chrySTALLINA dulcis & acrimoniæ expers fuerit, reservetur; sin minus, denuò sublimetur, donec omnem acrimoniam exuerit.*

*Sal Prunellæ.*

℞. Salis Nitri purissimi ℥ viij.



84 CLASSIS VI. DE PULVERIBUS

Florum Sulphuris ꝑj.

Nitrum Crucibulo indatur, & igne mediocri liquefiat, eiꝯ paulatim flores Sulphuris injiciantur, qui postquam absumpti fuerint, Nitrum instar aquæ fluidum in pelvim æneam effunde, diligenter commovendam, ut ad latera lapis chrySTALLI- nus concreseat.

*Sal Absinthii,  
Arthemisia,  
Cardui Sancti,  
Genistæ, &c.*

*Fiunt eodem modo, scilicet:*

℞. Cinerum subalborū cujusvis Herbx exustæ q. v.  
Affunde aquam calentem, ut omnis salsedo extrahatur,  
fiatq; lixivium, quod filtratum lento igne in salis concretio-  
nem exsiccatō.

*Magisterium Corallorum.*

*Margaritarum.*

*Oculorum Cancri.*

℞. Corallorum, aut

Margaritarum, aut

Oculorum Cancri subtilissimè pulverisat. ꝑj.

*Affun-*



*Affunde in amplâ phialâ*

Aceti vini destillati ℥ iij.

*Mox effervescent; ubi efferbuerint, liquor limpidus supernatans per chartam bibulam coletur, & in patellâ terreâ evaporet, subinde ligneo bacillo movendo, donec pulvis albus & solubilis fiat.*

## CLASSIS SEPTIMA.

### Species Aromaticæ.

#### *Dia-margaritum Frigidum.*

**R.** Margaritarum præparatarum ʒ j s.  
 Santalorum omnium,  
 Rasuræ Eboris,  
 Cornu Cervi,  
 Baccarum Myrthi,  
 Florum Buglossæ,  
 Nymphææ,  
 Rosarum rubearum,  
 Violarum,  
 Seminum Citri,  
 Quatuor Frigidorum minorum,  
 Papaveris albi,

L 3

Cinna-



Cinnamomi ana ʒ ſ.

Coralli utriusque,

Radicum Zedoariæ ana gr. xv.

Ambre griseæ,

Camphoræ ana gr. iij.

*Misce s. a. & fiat Pulvis.**Species Electuarii de Gemmis.*

℞. Margaritarum præparatarum ʒ j ſ.

Lapidum Saphyri,

Hyacinthi,

Sardæ,

Granatorum,

Smaragdi præparator. ana ʒ ſ. gr. xv.

Zedoariæ,

Doronici,

Corticum Citrii mali,

Macis,

Seminis Ocimi Garyophyllati ana ʒ j.

Coralli rubei,

Carabæ,

Rasuræ Eboris ana ʒ ſ. ʒ j.

Been albi,

rubri,

Garyophyllorum,

Zinziberis,



Piperis longi,  
 Spicæ Indicæ,  
 Folii, *pro quo*, Cortices exteriores Citri siccatos,  
 Croci,  
 Cardamomi ana ʒ ʒ.  
 Trochiscorum Diarhodonis,  
 Ligni Aloës ana ʒ ij ʒ.  
 Cinnamomi,  
 Zurumbeth, *vel ejus defectu*, Radicis Cyperi,  
 Galangæ ana ʒ ʒ. gr. xv.  
*Misce s. a. & fiat Pulvis.*

### Diambra.

ꝛ. Radicum Galangæ,  
 Zedoarię,  
 Folii Indici,  
 Cinnamomi,  
 Garyophyllorum,  
 Nucis Muschatę,  
 Macis ana ʒ iij.  
 Piperis longi,  
 Santali Citrini,  
 Ligni Aloës ana ʒ ij.  
 Cardamomi utriusque,  
 Spicę Nardi ana ʒ j.  
 Zinziberis ʒ j l. *Misce, & fiat Pulvis.*

Pul.



*Pulvis Dia-moschi.*

℞, Moschi ʒ ℥.  
 Ossis de corde Cervi,  
 Margaritarum preparatarum,  
 Scobis Eboris,  
 Coralli utriusque,  
 Santali Citrini,  
 albi,  
 Ligni Aloës,  
 Cinnamomi,  
 Macis,  
 Garyophyllorum ana ʒ j.  
 Florum Rosarum,  
 Nenupharis ana ʒ j ℥.  
 Corticum Citri,  
 Florum Buglossi,  
 Spicę Indicę ana ʒ ℥.  
 Camphorę gr. ij,

*Misce s. a. & fiat omnium Pulvis.*

*Dia-trium Santalorum.*

℞. Santali albi,  
 rubri,  
 Citrini,

Rosa-



Rosarum,  
 Sacchari candiana ʒ iij.  
 Rhabarbari,  
 Spodii,  
 Succi Glycyrrhizæ,  
 Seminis Portulacæ ana ʒ ij. gr. xv.  
 Amyli,  
 Gummi Arabici,  
     Tragacanthæ,  
 Nucleorum seminum Melonum,  
     Cucumeris,  
     Cucurbitæ,  
     Citrulli,  
 Seminis Scariolæ .i. Endiviæ vulgaris, ana ʒ j. ʒ.  
 Camphoræ ʒ j.  
*Misce s. a. & fiat Pulvis.*

*Aromaticum Rosatum.*

℞. Rosarum rubearum ʒ xv.  
 Glycyrrhizæ rasæ ʒ viij.  
 Ligni Aloës,  
 Santali Citrini ana ʒ iij.  
 Cinnamomi electi ʒ v.  
 Macis,  
 Garyophyllorum ana ʒ ij. ʒ.  
 Gummi Arabici,

M

Traga-



Tragacanthæ aliquantulum tostor. ana ʒ viij.

Nucis Muscatæ,

Cardamomi minoris,

Galangæ ana ʒ j.

Spicæ Nardi ʒ ij.

Misce, & fiat omnium s. a. Pulvis.

*Dia-rhodon Abbatis.*

℞. Rosarum rubearum ʒ xj.

Santali albi,

rubri ana ʒ ij s.

Ligni Aloës,

Gummi Arabici,

Tragacanthi,

Eboris usti ana ʒ ij.

Macis,

Spicæ nardi,

Rhabarbari,

Cinnamomi,

Garyophyllorum,

Croci,

Fructuum Berberis exsicicatorum,

Seminum Anisi,

Cardamomi,

Fœniculi,

Ocymi,



Papaveris albi,  
 Quatuor frigid. minor. mundator.  
 Scariolæ.

Succi Glycyrrhizæ,  
 Mastiches ana ꝑ j.  
 Rasuræ Cornu Cervi,  
 Margaritarum præparatarum ana ꝑ f.  
 Camphoræ gr. vij. *Misce, fiat Pulvis.*

*Latificans Rhasis.*

℞. Seminis Melissæ,  
 Corticum Citri,  
 Garyophillorum,  
 Gallię Moscateę,  
 Mastiches,  
 Croci,  
 Cinnamomi,  
 Nucis Muschatę,  
 Cardamomi majoris,  
 Nucleorum seminis Pęonię,  
 Been albi,  
     rubri,  
 Zedoarię,  
 Doronici,  
 Seminum Ocymi Garyophillati, ana ꝑ f.  
*Misce, fiat pulvis.*



*Dianthos.*

- ℞. Florum Rorismarini ℥j.  
 Rosarum,  
 Violarum,  
 Glycyrrhizę ana ℥vj.  
 Garyophyllorum,  
 Spiceę,  
 Nucis Muschateę,  
 Galangę,  
 Cinnamomi,  
 Zinziberis,  
 Zedoarię,  
 Macis,  
 Ligni Aloës,  
 Cardamomi,  
 Anisi,  
 Anethi ana ℥iiij.  
*Misce, fiat s. a. Pulvis.*

*Dia-calaminthes Galeni.*

- ℞. Piperis ℥iiij.  
 Seminis Ligustici ℥j.  
 Summitatum Thymi,  
 Seminis Apii ana ℥ij.  
 Seseleos Massiliensis,

Pule-



Pulegii montani,  
 Seminis Petroselini Macedonici,  
 Foliorum Calaminthæ montanæ ana ʒj.  
*Misce, fiat Pulvis.*

*Lithon-tripticon.*

℞. Sanguinis hircini præparati,  
 Glycyrrhizæ rasæ,  
 Nucleorum persicorum ana ʒj.  
 Seminum Milii solis,  
 Saxifragiæ ana ʒf.  
 Seminum Apii,  
 Carui,  
 Dauci,  
 Fœniculi,  
 Genistæ,  
 Lappæ majoris,  
 Levistici,  
 Petroselini Macedonici,  
 Sileris montani,  
 Urticæ Romanæ,  
 Macis,  
 Zinziberis ana ʒij.  
 Oculorum Cancri,  
 Schoenanthi,  
 Succini,



Radicum Ononidis ana ʒʒ.  
Lapidis Prunellæ,  
Tartari vitriolati ana ʒijʒ.  
*Misce, fiat Pulvis.*

*Dia-trion Pipercon.*

℞. Piperis longi  
nigri,  
albi ana ʒv.  
Zinziberis,  
Thymi,  
Anisi ana ʒij.  
Spicæ Indicæ,  
Ammios,  
Calami Aromatici,  
Cinnamomi ana ʒj.  
Cassia lignæ,  
Semini Apii,  
Seselios,  
Radicum Azari,  
Emulæ ficcæ ana ʒʒ.

*Misce, fiat Pulvis.*

*Dia-Ireos Simplex.*

℞. Pulveris Radicum Ireos ʒj.  
Specierum Diatraganthi frigidi,

Saccha-



Sacchari Candi ana ℥ss.

Misce fiat s. a. Pulvis.

*Dia-Gabanga.*

- ℞. Radicum Galangæ ʒvj.
- Ligni Aloës,
- Seminis Cumini præparati ana ʒiij.
- Levistici,
- Radicum Acori,
- Zinziberis,
- Piperis albi,
- longi,
- Garyophyllorum,
- Cinnamomi,
- Macis ana ʒjss.
- Foliorum Calaminthæ,
- Menthæ ficcatorum,
- Spicæ Nardi Indicæ,
- Seminum Apii,
- Anisi,
- Cardamomi minoris,
- Carui,
- Fœniculi ana ʒj.

Misce, fiat Pulvis.



*Pleres Archonticon Nicolai Præpositi.*

℞. Cinnamomi,  
 Garyophyllorum  
 Ligni Aloës  
 Galangæ,  
 Spicæ Indicæ,  
 Nucis Muschatæ,  
 Zinziberis,  
 Spodii,  
 Schoenanthi,  
 Cyperi,  
 Rosarum,  
 Violarum ana ʒj. gr. xv.  
 Macis,  
 Glycyrrhizæ,  
 Mastiches,  
 Styracis Calamitæ,  
 Majoranę,  
 Menthe aquaticę,  
 Ocymi,  
 Cardamomi,  
 Piperis longi,  
 Baccarum Myrthi,  
 Corticum Citri ana ʒ ij. gr. v.  
 Margaritarum præparatarum,



Been albi,

rubri,

Coralli rubri,

Serici tosti an  $\mathfrak{z}$  j. gr. ij.

Camphoræ gr. v.

Misce, & fiat s. a. Pulvis.

*Dia-Traganthum frigidum.*

℞. Gummi Tragacanthi albi  $\mathfrak{z}$  j.

Arabici  $\mathfrak{z}$  v.

Amyli  $\mathfrak{z}$  ij.

Glycyrrhizæ,

Nucleorum seminum Citrulli,

Cucumeris,

Cucurbitæ,

Melonum ana  $\mathfrak{z}$  j.

Sacchari Candi albi  $\mathfrak{z}$  j. s.

Misce, & fiat Pulvis.

*Pulvis ad Epithema cordis.*

℞. Santali rubri  $\mathfrak{z}$  j.

Corticum Citrei mali,

Santali albi,

Rosarum,

Coralli albi,

rubri,



Carabæ,

Eboris usti ana ʒ f.

Offis de Corde Cervi,

Croci ana ʒ j.

Specierum lætitiæ,

Electuarii de gemmis,

Diamargariti frigidi ana ʒ iiij.

Camphoræ ʒ j.

Misce, & s. a. fiat Pulvis.

*Dia-lacca major.*

℞. Laccæ præparatæ,

Rhabarbari,

Schoenanti ana ʒ iiij.

Radicum Aristolochiæ rotundæ,

Asari,

Costi,

Gentianæ,

Rubiæ tinctorum,

Spicæ Nardi,

Cassię lignę,

Cinnamomi,

Croci,

Herbarum Sabineę,

Hysfopi,

Succi



Succum Absinthii condensati,  
 Eupatorii aquatici condensati,  
 Amygdalarum amararum,  
 Seminum Ammios,  
 Anisi,  
 Apii,  
 Fœniculi,  
 Bdellii,  
 Mastiches,  
 Myrrhæ ana ʒjss.  
 Piperis,  
 Zinziberis ana ʒj.  
*Misce, & s. a. fiat Pulvis.*

---

## CLASSIS OCTAVA.

De Antidotis, Opiatis, &amp; Electuariis.

*Theriaca Dia-tessaron.*

**R.** Radicum Gentianæ,  
 Aristolochiæ rotundæ,  
 Baccarum Lauri,  
 Myrrhæ ana ʒj.  
 Mellis despumati lib. j.  
*Misce, & fiat s. a. Electuarium.*



*Mithridatium Damocratis.*

- ℞. Radicum Zinziberis,  
 Spicæ Nardi,  
 Cinnamomi,  
 Croci Britannici,  
 Agarici albi & levis,  
 Myrrhæ electæ,  
 Thuris masculi,  
 Seminis Thlaspios ana ʒ x.  
           Seselios Massiliensis,  
 Costi odorati,  
 Folia Malobathri, *ejus loco*, Cortic. exter. Citri.  
 Schœnanthi,  
 Stęchados Arabicę,  
 Piperis longi,  
 Succu Hypocistidos,  
 Galbani,  
 Opoponacis,  
 Styracis Calamitę in guttis,  
 Therebinthinę Cypriæ,  
 Opobalsami, *ejus loco*, Olei Nucis Muschatæ,  
 Castorei ana ʒ j.  
 Calsię lignę,  
 Foliorum Polii montani albi,  
           Schordii veri,



OPIATIS, ET ELECTUARIIS. 101

Piperis albi,  
Carpobalsami, *ejus loco*, Granorum Juniperi,  
Seminis Dauci Cretici,  
Bdellii,  
Trochiscorum Cypheos ana ʒ vij.

Nardi Celticae,  
Radicum Gentianae,  
Dictamni Cretici,

Rosarum rubrarum,  
Gummi Arabici vermiculati,

Opii Thebaici nitidi,  
Seminum Cardamomi minoris,

Fœniculi,  
Petroselini Macedonici ana ʒ v.

Radicum Acori,  
Azari,

Valerianae majoris,  
Seminum Anisi,

Sagapeni ana ʒ iiij.  
Radicum Meu Athamantici,

Seminum Hyperici,  
Acatiae,

Lumborum Scinci ana ʒ iij.  
Mellis opt. despumati & debite cocti lib. viij.

*Eliquentur Succi, & Gummi, (præter Arabicum, &  
Thus, quæ teri debent) vino Malvatico;*



*Theriaca Andromachi Senioris.*

- ℞. Trochiscorum Scylliticorum ℥vj.  
De Viperis,  
Magmatis Hedychroi,  
Piperis longi,  
Opium Thebaicum nitidum ana ℥iij.  
Radices Ireos Florentinæ,  
Agarici albi & levis,  
Comarum Schordii veri,  
Rosarum rubrarum,  
Cinnamomi,  
Opobalsami, *ejus loco*, Olei Nucis Muscatæ,  
Succi Glycyrrhizæ,  
Seminum Napi ana ℥jss.  
Radicum Costi odorati,  
Quinquefolii,  
Rhapontici, *vel si desit*, Rhabarbari,  
Spicæ Nardi Indicæ,  
Zinziberis,  
Cassie lignæ,  
Foliorum Dictamni Cretici,  
Calaminthæ montanæ,  
Prassii albi,  
Schoenanthi,



Stæchados Arabicę,  
 Croci Britannici,  
 Piperis nigri,  
 Seminis Petroselini Macedonici,  
 Therebinthinæ Cypriæ,  
 Thuris masculi,  
 Myrrhæ ana ʒ vj.  
 Radicum Gentianæ,  
     Meu Athamantici,  
     Valerianæ majoris,  
     Nardi Celticæ,  
 Folior. Malobathri, *ejus loco*, Cort. Limon. sicci,  
 Polii montani albi,  
 Comarum Chamædryos,  
     Chamepitheos,  
     Hyperici,  
 Carpobalsami, *ejus loco*, Baccarum Iuniperi,  
 Amomi, *ejus loco*, Acori veri,  
 Seminum Anisi  
     Ammios,  
     Cardamomi minoris,  
     Fœniculi,  
     Seseleos Massiliensis,  
     Thlaspeos,  
 Terræ sigillatæ Orientalis,  
 Chalcitidis,

Succi



104 CLASSIS VIII. DE ANTIDOTIS,

Succi Acatiaë condensati,

Hypocistidis,

Styracis Calamitaë in guttis,

Gummi Arabici vermiculati,

Sagapeni ana ʒ ʒ.

Radicum Aristolochiaë tenuis,

Summitatum Centaurei minoris,

Seminis Dauci Cretici, *illius loco, nostratis,*

Galbani puri,

Opoponacis,

Bituminis Iudaici,

Castorei ana ʒ ij.

Mellis optimi despumati & ad consistentiam  
cocti lib. xij.

*Dissolvantur Succi & Gummi vino Malvatico, fiatq̃  
ʒ. a. Electuarium.*

*Philonium Romanum.*

ʒ. Piperis albi,

Cassiaë lignaë,

Cinnamomi ana ʒ ij.

Euphorbii,

Pyrethri ana ʒ ʒ.

Zedoariaë,

Spicaë Nardi ana ʒ ij.

Seminis Hyosciami ʒ ʒ.

Opii



OPIATIS, ET ELECTUARII S. 105

Opium ʒ ij s.

Crocus ʒ s.

Castorei,

Myrrha ana ʒ j s.

Semen Apium,

Foeniculi,

Dauci,

Petroselinum ana ʒ j.

Mellis optimi despumati & cocti q. s. sc. lib. j.

*Philonium Persicum.*

℞. Seminis Papaveris albi,  
Hyoscyami albi ana ʒ x.

Opium Thebaicum,

Boli Armeni ana ʒ v.

Lapis Haematitis,

Crocus ana ʒ ij s.

Castorei,

Spica Indica,

Euphorbii,

Pyrethri,

Margaritarum,

Carabæ,

Zedoaria,

Doronici,

Trochiscorum Ramich ana ʒ s. ejus loco, Spe-

cies



Camphoræ ʒ i.

Mellis rosati triplum. *Misce.*

*Requies Nicolai.*

℞. Florum Rosarum,  
Violarum ana ʒ iij.

Opii,

Seminum Papaveris albi,

Hyosciami,

Scariolæ,

Lactucæ,

Portulacæ,

Psyllii,

Corticum Mandragoræ,

Nucis muscatæ,

Cinnamomi,

Sacchari turbinati ana ʒ j. f.

Santali albi,

citrini,

rubri,

Spodii,

Tragacanthæ ana ʒ ij. gr. v.

Mellis optimi despumati & cocti triplum.

*Misce.*



*Dia-schordium Fracastorii.*

- ℞. Boli Armeni ℥j ℥.  
 Foliorum Schordii ℥j.  
 Cinnamomi,  
 Cassiæ lignæ,  
 Terræ Lemniæ,  
 Dictamni Cretici,  
 Gentianæ,  
 Tormentillæ,  
 Bistortæ,  
 Galbani,  
 Gummi Arabici, ana ℥℥.  
 Styracis Calamitæ ℥℥. ʒ℥.  
 Seminis acetosæ,  
 Opii Thebaici ana ʒj ℥.  
 Piperis longi,  
 Zinziberis ana ʒij.  
 Mellis despumati lib. ij ℥.  
 Vini aromatici lib. ℥.  
 Conservæ Rosarum rubrarum lib. j.  
*Misce, & fiat s. a. Electuarium.*

*Confectio Alchermes.*

- ℞. Serici crudi, & aquam non experti ʒx. ʒij.  
 Succi Pomorum dulcium,

O 2

Aquæ



108 CLASSIS VIII. DE ANTIDOTIS,  
Aquæ Rosarum ana lib. f.

*Macerentur horis xxiiij. deinde bulliant modicè lento igne, & exprimantur validè: In expresso bulliat lentè*

Granorum Kermes contusorum ℥ j.

*Vbi decoctum factum fuerit, coletur, & in eo adhuc calente, dissolve*

Sacchari albi optimi lib. f.

*Coquatur ad mellis consistentiam, remotis ab igne adde statim*

Ambrae griseæ seorsim ex modico suprascriptæ decoctionis calentis solutæ ℥ iiij.

Lapidis Lazuli loti & præparati,

Ligni Aloës optimi,

Cinnamomi interioris ana ℥ ij.

Margaritarum præparatarum ℥ ij.

Foliorum Auri ℥ j.

Moschi seorsim cum pauxillo Sacchari pulverisati gr. viij.

*Misce, & fiat s. a. Electuarium.*

### *Confectio de Hyacintho.*

℞. Hyacinthorum,

Coralli rubri,

Terræ lemnix,

Boli Armeni ana ℥ f.

Granorum Kermes,

Radi-



Radicum Tormentillæ,

Dictamni,

Seminis Citri mundati,

Croci,

Myrrhæ,

Rosarum rubrarum,

Santalorum omnium,

Ossis de Corde Cervi,

Cornu Cervi usti,

Rasuræ Eboris,

Seminis Acetosæ

Portulacę ana ʒj.

Sapphyrorum,

Smaragdorum,

Topazii,

Margaritarum, præparatorum,

Serici crudi,

Bractearum Auri,

Argenti ana ʒij.

Camphoræ gr. v.

Syrupi Limonum q. s. *Fiat s. a. Electuarium.*

*Dividantur pulveres in duas partes, quarũ uni addatur*

Moschi,

Ambre ana gr. iij.

*Vt cum & sine Musco & Ambra semper habeatur parata.*



*Dia-satyrium.*

- ℞. Radicum Satyrii recentium & succulent. ℥ ij.  
 Radicum Pastinacæ sativæ,  
 Eringii,  
 Nucis Indicæ conditorum ana ℥ j.  
 Pinearum,  
 Pistaciorum ana ℥ j s.  
 Garyophyllorum,  
 Zinziberis,  
 Anisi,  
 Seminis Erucæ,  
 Linguae avis, i. Seminis Fraxini ana ℥ v.  
 Cinnamomi,  
 Lumborum scincorum,  
 Seminis Vrticæ ana ℥ ij s.  
 Moschi gr. vij.  
 Mellis optimi despumati lib. iij.  
*Misce, & fiat s. a. Electuarium.*

*Ovum Philosophorum.*

℞. Croci ℥ ij.

*Includatur cum vitello in ovi putamine, alterâ tantû parte per quam eductum est albumen, aperto, & postea pastâ occluso; deinde assetur sub cineribus calidis, materia è testâ ablata contundatur in mortario, cui sensim adde pulveres sequentes.*

℞. Di-



- ℞. Dictamni,  
 Tormentillæ ana ʒ ij.  
 Cornu Cervi usti,  
 Nucis Vomicae ana ʒ j.  
 Angelicæ,  
 Zedoariæ,  
 Granorum Juniperi,  
 Helenii ana ʒ ij s.  
 Cinnamomi,  
 Macis ana ʒ j. s.  
 Caphuræ ʒ j.  
 Theriacæ Andromachi ʒ iij.

*Misce omnia fortiter contundendo cum s. q. Syrupi & succo Limonum, & fiat massa in vase plumbeo reservanda.*

*Electuarium de succo Ruthæ.*

- ℞. Radicum Aristolochiæ longæ,  
 rotundæ,  
 rubiæ tinctorum,  
 Baccarum Lauri,  
 Seminis Juniperi,  
 Dauci,  
 Agni casti,  
 Ruthæ,  
 Sabinæ ana ʒ j.  
 Croci,

Lapi-



Lapidis Gagatis,

Myrrhæ,

Castorei ana ʒ j.

Nucleorum Seminis Pæoniæ ʒ ij.

Dictamni Cretici, ʒ ʒ.

*Fiat omnium Pulvis, & cum*

Sacchari albi, succo Ruthæ dissoluti, ʒ iiij.

*Fiat Electuarium.**Butyrum potabile, sive rubrum.*

℞. Radicum Buglossæ ʒ iiij.

Alchannæ, i. Anchusæ,

Consolidæ majoris ana ʒ j.

Castorei,

Sanguinis Draconis ana ʒ ʒ.

Vini rubri lib. j.

Butyri recentis sine sale lib. ij.

*Bulliant ad vini consumptionem.**Electuarium de Baccis Lauri.*

℞. Foliorum Ruthæ siccorum ʒ x.

Sagapeni ʒ ʒ.

Opoponacis ʒ iiij.

Seminum Ammios,

Cumini,



Nigellæ,

Ligustici,

Carui,

Dauci,

Piperis longi,

nigri,

Origani,

Menthastri,

Acori,

Baccarum Lauri,

Castorei ana ʒ ij.

*Fiat s. a. Pulvis, & cum*

Mellis despumati triplo *Fiat Electuarium.*

*Poterunt hujus Electuarii Pulveres in duplici quantitate præparari, ut dimidia pars inter Species aromaticas reservetur.*

### *Electuarium Diasarum.*

℞. Syrupi Menthæ,

Violarum ana ʒ viij.

*Coquantur ad spissitudinem, deinde subducto igne, insperge*

Radicis Peponis arefactæ,

Seminum Raphani,

Viticæ, tritorum ana ʒ j.

Radicis Azari pulverisatæ ʒ ij.

Cinnamomi,

P

Se-



114 CLASSIS IX. DE PILULIS  
Seminiſ Fœniculi pulveriſatorum ana ʒ iij.  
*Miſce, & fiat Electuarium.*

---

## CLASSIS NONA.

### De Pilulis & Extractis.

#### *Pilulæ de Aloë lotâ.*

**R.** Aloës ſuccotrinæ pulveriſatæ. q. v.  
• Reponatur in paropſide figulinâ vitreatâ; adde,  
Succi, ſeu Infuſionis Roſarum pallidarum q. ſ.  
*Vt fiat inſtar pultis ſolidioris, tum in ſole, vel ſuper cine-  
res calidos exſiccentur, & hoc tertio iteretur, & maſſa,  
in veſicâ bubulâ, oleo Amygdalarum dulcium oblimitâ, re-  
ſervetur ad uſum.*

#### *Pilulæ Alephanginæ.*

**R.** Cinnamomi,  
Garyophyllorum,  
Cardamomi,  
Nucis myriſticæ,  
Macis,  
Calami aromatici,

Galan-



Galangæ,  
Santali Citrini,  
Scœnanthi,  
Rosarum ana ʒ ʒ.

*Misce, omnia ruditer contusa macerentur per xij. horas in aquæ lib. iiij. Deinde igne modico evaporent ad tertie partis consumptionem. In cujus colaturâ nutriatur*

Aloës succotrinæ pulverisatæ lib. j.

*Tum super cineres calidos absumptâ humiditate, adde,*

Pulveris Myrrhæ,

Mastiches ana ʒ ʒ.

Croci ʒ ij.

Syrupi de Absinthio q. ʒ. *Misce, fiat Massa.*

### *Pilulæ Ruffi.*

℞. Aloës electæ ʒ ij.

Myrrhæ ʒ j.

Ammoniaci in guttis,

Croci ana ʒ ʒ.

*Ammoniacum in pulverem redigitur, & ei superaffunditur aceti vini q. ʒ. ut instar Alcohol fiat: tunc sensim alii Pulveres admiscentur, & cum pastillo calido rediguntur in massam, ex quâ Pilulæ, instar lentium, efformentur.*

### *Pilulæ de Eupatorio.*

℞. Myrabolanorum Citrinorum,



Absinthii,

Succi Eupatorii ana ʒ iij.

Rhabarbari ʒ iij ʒ.

Mastiches ʒ j.

Croci ʒ ʒ.

Aloës ʒ v.

Misce, & fiat Pulvis: Et cum Syrupo de succo Cicorei  
formetur Massa.

*Pilula de Hyerâ simplici.*

℞. Specierum Hyeræ simplicis Galeni q. v.

Mellis Rosati q. ʒ.

Misce, & fiat Massa.

*Pilula de Hyerâ cum Agarico.*

℞. Specierum Hyeræ simplicis Galeni,

Agarici trochiscati ana ʒ ʒ.

Aloës optimæ ʒ j.

Cum Melle rosato fiat Massa.

*Pilula de Agarico.*

℞. Agarici trochiscati ʒ iij.

Trochiscorum Alhandal,

Sarcocollæ ana ʒ ij.



Turbith electi 3 v.

Radicum Ireos Florentinae,

Foliorum Prassii albificcatorum,

Myrrhae, ana 3 j.

Specierum Hyerae simplicis Galeni 3 f.

Misce, cum Melle Rosato fiat Massa.

*Pilulae mastichinae.*

℞. Mastiches 3 f.

Agarici 3 iij.

Aloës 3 x.

Misce, cum Oinomite fiat Massa.

*Pilula de tribus cum Rhabarbaro.*

℞. Rhabarbari,

Aloës,

Agarici ana partes æquales.

Misce, cum Syrupo Rosarum solutivo fiat Massa.

*Pilula de Cynoglossa.*

℞. Myrrhae optimae 3 vj.

Thuris masculi 3 v.

Radicum Cynoglossae siccatarum,

Seminis Hyosciami,

Opii ana 3 f.

P 3

Croci,



Croci,

Castorei ana ʒ j ʒ.

Misce, cum Syrupo de Stœchade fiat Massa. Opium tritum cum syrupo primùm subigitur, tum reliqua simplicia.

### *Pilulæ Imperiales.*

℞. Aloës optimæ ʒ ij.  
 Rhabarbari electi ʒ j ʒ.  
 Foliorum Senæ,  
 Agarici trochiscati ana ʒ j.  
 Cinnamomi ʒ iij.  
 Zinziberis ʒ ij.  
 Nucis Muscatæ,  
 Garyophyllorum,  
 Spicæ Nardi,  
 Mastiches ana ʒ j.

Misce cum Syrupo violato, fiat Massa.

### *Pilulæ Alexandrina.*

℞. Mastiches,  
 Myrrhæ,  
 Ladani,  
 Croci,  
 Opii ana gr. vj.

Cum Syrupo de Papavere fiant Pilulæ vj. Præscribuntur

hæ



*hæ Pilulæ in parvâ quantitate, quia semper recentes parandæ sunt.*

*Pilulæ Cochia.*

- ℞. Spec. Hyeræ simplicis Galeni ʒ x.  
 Colocynthis ʒ iij. & ʒ j.  
 Diacridii ʒ ij s.  
 Turpethi,  
 Stœchados ana ʒ v.  
*Misce, cum Syrupo de Stœchade fiat Massa.*

*Pilulæ Aurea.*

- ℞. Aloës optimæ,  
 Diacridii ana ʒ v.  
 Rosarum,  
 Seminis Apii ana ʒ ij s.  
 Anisi,  
 Fœniculi ana ʒ j s.  
 Pulpæ Colocynthidos,  
 Croci,  
 Mastiches ana ʒ j.  
*Misce cum Melle rosato, & fiat massa.*

*Pilulæ sine quibus esse nolo.*

- ℞. Myrabolanorum omnium,

Rha-



Rhabarbari,

Senæ,

Agarici trochiscati,

Mastiches,

Absinthii,

Cuscutæ,

Rosarum,

Violarum ana ʒj.

Diacridii ʒvjʒ.

Aloës optimæ ʒxiiij.

Mellis succo Fœniculi expumati q. ʒ.

Misce, & fiat s. a. Massa.

### *Pilule de Fumaria.*

℞. Myrabolanorum Citrinorum,  
Chebulorum,  
Indorum,

Diacridii ana ʒv.

Aloës succotrinæ ʒvij.

Cum succo Fumariæ fiat massa, quæ exsiccata teratur, & rursus eodem succo subigatur. Tertio cum Syrupo de Fumariâ fiat Massa.

### *Pilule de Hermodactylis.*

℞. Hermodactylorum,

Myra-



Myrabolanorum Citrinorum,  
 Aloës,  
 Turbith,  
 Colocynthidis,  
 Bdellii mollis,  
 Sagapeni ana ʒ iij.  
 Castorei,  
 Sarcocollæ,  
 Diagredii,  
 Opoponacis,  
 Seminis Ruthæ,  
     Apii ana ʒ j ʒ.  
 Croci ʒ ʒ. gr. xv.  
 Succi Caulium q. ʒ. *Misce, & fiat Massa.*

*Pilula Aggregativa.*

℞. Aloës,  
 Turbith ana ʒ vj.  
 Diacridii ʒ v.  
 Rhabarbari,  
 Myrabolanorum Citrinorum, ana ʒ ʒ.  
 Agarici albissimi,  
 Trochiscorum Alhandal,  
 Polypodii,  
 Myrabolanorum Chebulorum,  
     Indorum ana ʒ ij.

Q

Masti-



Mastiches,  
 Rosarum,  
 Epithymi,  
 Seminis Anisi,  
 Zinziberis,  
 Salis Gemmæ ana ʒj.  
 Succorum Eupatorii,  
 Absinthii, ana ʒij.

*Misce s. a. & cum Syrupo Rosarum pallidarum fiat  
 Massa.*

*Pilulæ de Nitro.*

℞. Aloës,  
 Colocynthidos,  
 Diacridii,  
 Hellebori nigri,  
 Bdellii,  
 Gummi Arabici ana ʒij.  
 Euphorbii præparati, *uti infrà dicetur*,  
 Nitri ana ʒj.

*Misce cum Melle rosato, & fiat Massa.*

*Pilulæ de Lapide Lazuli.*

℞. Lapidis Lazuli præparati ʒj s.  
 Epithymi,  
 Polypodii quercini,



Agarici ana ʒ ij.  
 Scammonæ,  
 Hellebori nigri,  
 Salis Gemmæ ana ʒ s. gr. vij.  
 Garyophyllorum,  
 Anisi ana, ʒ ij. gr. v.  
 Specierum Hyeræ simpl. Galeni ʒ iij s. gr. xv.  
*Misce cum succo Endiviæ, fiat Massa.*

*Pilulæ de Mercurio dulci.*

℞. Mercurii dulcis optimè sublimati ʒ iij.  
 Seminum Milu solis,  
 Nucis myristicæ ana ʒ iij s.  
 Rhabarbari optimi ʒ ij.  
 Tartari albi ʒ j s.  
 Calami Aromatici,  
 Seminum Malvarum,  
 Urticæ ana ʒ j.  
 Therebinthinæ Venetæ aquâ Rosarum lotæ  
 & coctæ ʒ ij.  
*Misce, & s. a. fiant Pilulæ ix. ex ʒ j. Serventur ad  
 usum.*

*Observandum quòd Massæ Pilularum quæ Aloën reci-  
 piunt, aliquamdiu & exactè pistillo calido subigendæ & con-  
 tundendæ sunt, ne scilicet intus hient, & sic mucorem con-  
 trahant.*



*Globuli pro fonticulis qui occalluerunt.*

- ℞. Viridis æris ʒ iſſ.  
 Radic. Gentianæ,  
 Cantharidum pulverifatarum ana ʒ j.  
 Misce, & ſ. a. & cum Cerae albae ʒ vj. fiant Globuli.

## E X T R A C T A.

*Extractum Catholicum, seu, Panchymagogum.*

- ℞. Specierum Diarhodonis Abbatis ʒ ſſ.  
 Superaffunde  
 Spiritus Vini optimè rectificati,  
 Aquæ Cinnamomi ana ʒ ij.  
 Detineantur in infusione per horas xxiiij. ſepiùs de die  
 agitando: Auferatur per inclinationem liquor, & ſeorſim re-  
 ſervetur. Iterum eadem quantitas ſpiritus Vini & aquæ Cin-  
 namomi ſuperaffundatur, ut antea, & reiteretur toties donec  
 Species nullam de ſe tincturam emittant: Colatura ut antè  
 ſervetur; tunc

- ℞. Foliorum Senæ mundatæ ʒ j.  
 Turbith albi & gummoſi,  
 Rhabarbari,  
 Colocynthidos,

Aga-



Agarici,  
 Hellebori nigri ana ʒ f.  
 Diacridii,  
 Aloës ana ʒ vj.  
 Cinnamomi,  
 Anisi,  
 Zinziberis ana ʒ j.  
 Spicæ Nardi,  
 Garyophyllorum ana ʒ f.  
 Croci ʒ j.

*Contundantur s. a. omnia crassiusculè, & superaffunde tantum Aquæ vitæ optimè rectificatæ quantum sufficit, ut ad digiti transversi crassitiem superemineat, & dein*

*Succi Citri depurati ʒ iiij.*

*Detineantur in maceratione loco calido per xxiiij. horas. Deinde in vase figulino vitreato fervesciant ad ebullitionem usq; exclusivè, & per telam cannabinam fortiter exprimantur. Expressioni adde priorem colaturam, & simul lento igne evaporent, donec consistentiam Pilulis formandis idoneam acquirant; cavendo tamen ne comburantur. Serventur ad usum in vesiculâ bubulâ oleo Amygdalarum dulcium oblitâ.*

### *Ladanum Theophrasti.*

*Rx, Specierum Diambrae ʒ ij.*

*Superaffunde spiritus Vini optimè rectificati, tantum ut*

*Q 3*

*ad*



126 CLASSIS X. DE TROCHISCIS.

*ad latum digitum superemineat: tunc adde*

Opii Thebaici nitidi ʒ vj.

Mumiæ ʒ ſ.

Succi Hyosciami ʒ j.

Coralli rubri,

Succini albi, præparatorum ana ʒ ij.

Croci ʒ j.

Moschi gr. xv.

Ambre griseæ gr. xij.

*Stent in Infusione per mensem in loco calido, & bene obturentur; dein calefiant omnia, & fortiter exprimantur: Colaturâ refervetur separatim. Expressis denuò adijce tantum spiritus Vini, ut prius, & macerentur per aliquot dies. Vltimò calefiant & exprimantur, & utraq; colatura, in vase figulino vitreato leviter simul evaporet in spissitudinem, Pilulis conficiendis aptam ut præcedens. Servetur ad usum.*

---

CLASSIS DECIMA.

De Trochiscis.

*Trochisci Hedichroi.*

**R**. Ligni Asphalati, pro quo, Santali Citrini,  
Foliorum Majoranæ,

Mari



CLASSIS X. DE TROCHISCIS. 127

Mari veri, *pro quo*, Dictamni,

Radicum Azari,

Calami Aromatici,

Costi,

Valerianæ majoris,

Ligni Aloës,

Schoenanthi,

Opobalsami, *pro quo*, Balsami Indici veri,

Cinnamomi ana ʒ iij.

Folii, *pro quo*, Corticis exterioris Citri siccati,

Cassiae lignæ,

Spicæ Nardi Indicæ,

Myrrhæ,

Croci optimi ana ʒ vj.

Amomi, *pro quo*, Acori, ʒ f.

Mastiches ʒ j.

*Misce, & s. a. cum Vino Malvatico fiant Trochisci,  
Balsamo Indico inungendi.*

*Trochisci Scyllitici.*

℞. Medullæ Scyllæ præparatæ lib. j.

Farinæ Orobi albi, & non ruffi ʒ viij.

*Trita simul reducantur in Trochiscos.*

*Trochisci Cypheos.*

℞. Pulpæ Uvarum passarum pinguium & exaci-  
nata-



natarum,

Therebinthinæ Cypriæ coctæ ana ꝑ iij.

Myrrhæ,

Schœnanthi ana ꝑ j f.

Cinnamomi ꝑ f.

Bdellii,

Spicæ Nardi,

Cassiæ lignæ,

Cyperii,

Baccarum Juniperi ana ꝑ iij.

Calami Aromatici ꝑ ix.

Asphalati, pro quo, Sassafras, ꝑ iij f.

Croci ꝑ j.

*Cum Melle despumato & Vino generoso fiant Trochisci.**Trochisci Gallie Moschate.*

℞. Ligni Aloës veri ꝑ iij f.

Ambre ꝑ j.

Moschi ꝑ f.

Gummi Tragacanthi in aquâ Rosatâ soluti q. s.

*Cogantur in Trochiscos.**Trochisci Dia-rhodon.*

℞. Rosarum rubrarum ꝑ j.

Glycyrrhyzæ ꝑ f.

Ligni



Ligni Aloës,  
 Spicæ ana ʒ ij ʒ ij.  
 Mastiches ʒ ij.  
 Eboris usti ʒ iiij.  
 Croci ʒ ij.

Misce, & s. a. cum Vino albo fiant Trochisci.

*Trochisci de Carabe, seu, Succino.*

℞. Carabes ʒ j.  
 Cornu Cervi usti,  
 Gummi Arabici tosti,  
     Tragacanthi,  
 Coralli rubri usti,  
 Acatix,  
 Hypocistidos,  
 Mastiches,  
 Balauftiarum,  
 Laccæ,  
 Seminis Papaveris nigri, assi, ana ʒ ij. ʒ ij.  
 Thuris,  
 Croci,  
 Opii ana ʒ ij.

Misce, & s. a. cum Mucagine seminis Psillii fiant  
 Trochisci.



*Trochisci de Capparibus.*

- ℞. Corticis radicis Capparidis,  
 Seminis Agni Castiana ʒ vj.  
 Gummi Ammoniacy ʒ f.  
 Nigellæ,  
 Calaminthæ,  
 Acori,  
 Amygdalarum amararum,  
 Seminis Nasturtii,  
 Foliorum Ruthæ,  
 Aristolochiæ rotundæ,  
 Succis Eupatorii inspissati ana ʒ ij.  
 Cyperi,  
 Scolopendrii ana ʒ j.

Misce cum Ammoniaco, Aceto dissoluto, & fiant s. a.  
*Trochisci.*

*Trochisci de Myrrha.*

- ℞. Myrrhæ electæ ʒ iij.  
 Lupinorum ʒ v.  
 Foliorum Ruthæ,  
 Mentastri,  
 Pulegii,  
 Rubiæ Tinctorum,  
 Cumini,



CLASSIS X. DE TROCHISCIS. 131

Assæ foetidæ,

Sagapeni,

Opoponacis ana ʒ ij.

Misce, & s. a. cum succo Artemisiæ formentur Trochisci.

*Trochisci de Eupatorio.*

℞. Mannæ,

Succi Eupatorii ana ʒ j.

Rosarum ʒ s.

Spodii, vel, Eboris combusti ʒ iij s.

Spicæ Nardi Indicæ ʒ iij.

Rhabarbari,

Azari,

Anisi ana ʒ ij s.

Misce, & cum aquâ Cicorei fiant Trochisci.

*Trochisci de Rhabarbaro.*

℞. Rhabarbari optimi ʒ x.

Succi Eupatorii,

Amygdalarum amararum ana ʒ s.

Rosarum,

Spicæ Nardi,

Anisi,

Rubiæ tinctorum,

Seminis Apii,



Absinthii,

Azariana ʒj.

*Misce, cum aquâ Borruginis fiant Trochisci.**Trochisci de Agarico.*

℞. Agarici electi ʒj.

Salis Gemmæ ʒij. &amp; ʒij.

*Misce, cum Syrupo Acetoso fiant Trochisci.**Agaricus Trochiscatus.*

℞. Agarici electi &amp; pulverisati ʒj.

Vini albi infusionis Zinziberis q. s.

*Misce, fiant Trochisci.**Trochisci de Absinthio.*

℞. Rosarum,

Absinthii,

Anisi ana ʒij.

Rhabarbari,

Succi Eupatorii,

Azari,

Seminis Apii,

Amygdalarum amararum,

Spicæ Nardi Indicæ,

Mastiches,

Folii,



CLASSIS X. DE TROCHISCIS. 133

Folii pro quo, Calsiæ lignæ, ana ʒ j.

Succi Endiviæ q. f.

Misce, fiant s. a. Trochisci.

*Trochisci Alhandali.*

℞. Pulpæ Colocynthidos ʒ v.

*Incidantur minutissimè, & manibus Oleo rosato imbutis, perfricentur, & fiat Pulvis: dein sume*

Gummi Arabici,

Tragacanthi,

Bdellii ana ʒ iij.

*Quæ ruditer contusa macerentur in aquâ Rosarum, donec dissolvantur, & cum parte lachrymarum resolutarum fermentur Trochisci, qui siccentur, & post pulverisentur, & denuò cum reliquo diluto in Trochiscos cogantur.*

Animadvertendum quòd hi Trochisci in satis magnâ quantitate præscripti sunt, eâ intentione, ut deinceps in quibuscumque Confectionibus solidis vel liquidis quæ Colocynthidè recipiunt, loco Colocynthidis simplicis, imponantur: excepto tamen Pulvere pro acuan- dis suppositoriis præscripto, qui grana ejus recipit.

*Trochisci Bechici albi.*

℞. Sacchari turbinati albissimi lib. j.

Candi albi,

Penidiorum ana ʒ iij.

R ʒ

Pul.



134 CLASSIS X. DE TROCHISCIS.

Pulveris radice Ireos Florentinae,

Amyli ana ℥jss.

*Cum mucagine Gummi Tragacanthæ ex aquâ Rosarum paratâ fiant Trochisci.*

*Trochisci albi Rhabis, seu, Sief album.*

℞. Cerussæ aquâ Rosarum lotæ ℥x.

Sarcocollæ crassioris ℥iij.

Amyli ℥ij.

Gummi Arabici nitidi,

Tragacanthi ana ℥j.

Camphoræ ℥ss.

*Cum albumine ovi aquâ Rosarum conquassati fiant s. a. Trochisci. Interdum pro arbitrio Medici additur Opium.*

---

CLASSIS VNDECIMA.

De Oleis.

OLEA PER EXPRESSIONEM.

*Oleum Amygdalarum dulcium.*

℞. Amygdalarum dulcium benè siccatarum  
q. v.

*Contunde in mortario marmoreo minutissimè & diutissimè, & telâ cannabinâ involuta, prælo exprimantur.*

Eo.



*Eodem modo sub prælo eliciuntur :*

Oleum { *Amygdalarum amararum,*  
*Nucum Juglandium,*  
*Macis,*  
*Nucis myristicæ,*  
*Ovorum.*

*Ex Emporiis habentur:*

Oleum { *Papaveris albi,*  
*Hyosciami albi,*  
*Nigellæ, &c.*

OLEA PER INFUSIONEM ET  
 DECOCTIONEM.

*Oleum Rosarum.*

℞. Folior. Rosarum rubrarum recentium & aper-  
 tarum, leviter contusarum lib. iiij.

*Conjice in vas lapideum, & affunde*

*Olei Olivarum non rancidi lib. x.*

*Detineantur aliquamdiu in infusione, loco calido; dein  
 coquantur lento igne ad humiditatis consumptionem, & co-  
 lentur.*



Eo quo Rosaceum modo, fiant & sequentia; eâ animad-  
 versione tamen adhibitâ, ut in coquendis Herbarum calida-  
 rum Oleis, earundem decoctum addatur, ne diutius bulliendo  
 adurantur.

### Oleum

De Absynthio, vulgari & recenti.

Anethinum, ex summitatibus virentibus.

Chamomelinum, ex floribus recentibus.

Cheyrinum, ex floribus recentibus.

Liliorum alborum, ex floribus, abjecto luteo.

Menthæ, ex Menthâ Romanâ viridi.

Majoranæ, ex foliis & cymis recentibus.

Nymphææ, ex floribus albis, abjecto luteo.

Solatri, ex Baccis contusis.

Violaceum, ex Violis recentibus.

### Oleum Apparitii.

℞. Tritici viridis,

Florum Hypericonis recentium ana ℥ iiij.

Foliorum Valerianæ,

Cardui sancti, recentium, ana ℥ ij.

Macerentur Flores & Herbae in Vini albi q. s. per horas  
 xxiiij. Tum adde

Olei veteris lib. j. s.

Therebinthinæ Venetæ lib. j.



*Coquantur simul, exceptâ Therebynthinâ, ad humiditatis consumptionem; Adde*

Olibani pulverisati ℥ iij.

*Coquantur parum, tandem adde Therebynthinam. Colentur, & fortiter exprimantur ad usum.*

### *Oleum Hypericonis.*

℞. Olei antiqui clari lib. ij.

Florum Hypericonis contusorum ℥ viij.

*Infundantur per aliquot dies, tum additis*

Vini rubri ℥ vj.

*Coquantur ad humiditatis consumptionem. Expresso adde*

Therebynthinæ claræ ℥ vj.

Croci ℥ ij.

*Colentur, & serventur ad usum.*

### *Oleum Mastichinum.*

℞. Olei Rosati lib. j.

Masticis electæ ℥ iij.

Vini rubri ℥ ij.

*Mastix trita paulatim inter coquendum affundatur continuo movendo, & lento igne humiditas evaporet.*

### *Oleum Myrtillorum.*

℞. Baccarum Myrti ruditer contusarum lib. s.

Olei lib. j s.

S

Vini



Vini rubri austeri lib. f.

Coquantur ad Vini consumptionem; colentur & exprimantur.

*Oleum Irinum.*

℞. Olei communis lib. j. f.

Aquæ communis lib. f.

Radicum Iridis incisarum lib. j.

Radicum Liliorum alborum ʒ j.

Radicum Helenii ʒ vj.

Anchusæ ʒ v.

Cinnamomi,

Benzoini,

Spicæ ana ʒ ij.

Incisa & contusa macerentur in Oleo & Aqua per quinque dies; dein lento igne coquantur ad humiditatis consumptionem.

*Oleum Samsuchinum.*

℞. Samsuchi. .i. Majoranæ M ij.

Serpilli M j. f.

Foliorum Myrthi M j.

Abrotani,

Menthæ aquaticæ ana M f.

Cassæ lignæ veræ ʒ j.

Olei communis q. f.

Misce,



Misce, & fiat s. a. Oleum. Hoc Oleum est pro Emplastro de Meliloto.

*Oleum Lumbricorum terrestrium.*

- ℞. Lumbricorum terrest. prius purgatorum, dein  
Vino albo submersorum & lotorum lib. j.  
Olei veteris clari lib. ij.  
Vini rubri lib. s.

Bulliant ad Vini consumptionem; colentur & exprimantur, rursusq; igni exponantur, ad omnimodam humiditatis evaporationem.

*Oleum Vulpinum.*

- ℞. Vulpem adultam & carnosam, excoriatam & exenteratam, ossibus confractis & contusis, per partes minutim concisam.

Affunde

Muriæ dilutionis q. s.

Coquatür & despumetur. Ex dimidiâ parte coctæ adde

Olei veteris lib. iiij.

Bulliant iterum ad artuum dissolutionem; tum adjice

Thymi,

Origani Hispanici,

Summitatum Anethi ana ʒ iiij.

Coquantur ad humiditatis consumptionem; Colentur & expri-



*mantur. Si qua humiditas in fundo post expressionem super-  
sederit, ea per Infundibulum separetur.*

### *Oleum Croci pro Emplastro de Ranis.*

*℞. Calami aromatici,  
Croci ana ℥ s.  
Cardamomi ℥ iiij.  
Macerentur per v. dies in  
Vini albi ℥ iiij.*

*Adde*

*Olei veteris ℥ ix.*

*Coquantur lento igne ad Vini consumptionem: Colentur  
& referventur ad usum.*

### *Oleum Cytoniorum.*

*℞. Carnis Cytoniorum tritorum,  
Succi eorum ana lib. s.  
Olei Omphacini lib. j. & ℥ iiij.*

*Ponantur in vase vitreo, aut saltem vitreato, & per  
xv. dies insolentur: Dein coquantur lento igne ad humidi  
consumptionem, aut in duplici vase. Colentur, exprimantur  
& referventur ad usum, observando ne ulla in fundo rema-  
neat humiditas, ut antea dictum.*

### *Oleum Nardinum.*

*℞. Nardi Indicæ minutim concisæ ℥ iiij.*

*Vini*



Vini albi,  
 Aquæ ana ꝑ ij ſ.  
 Olei lib. j ſ.

*Coquendo frequenter moveantur in vase vitreato, lento igne, ad humiditatis dissipationem.*

### *Oleum de Capparibus.*

℞. Corticum Radicum Capparorum ꝑ j.  
 Corticis Mediani Thamarisci,  
 Foliorum Thamarisci,  
 Seminis Agni Casti,  
 Ceterach,  
 Cyperi ana ꝑ ij.  
 Ruthæ ꝑ j.  
 Aceti,  
 Vini albi ana ꝑ ij.  
 Olei maturi lib. j.

*Coquantur omnia in vase duplici ad humiditatis consumptionem: Oleum colatum reservetur ad usum.*

### *Oleum Myrthinum.*

℞. Foliorum Myrthi viridium ꝑ v.  
 Olei Omphacini lib. j.

*Misce, & per octo dies insolentur: dein leviter coquantur. Expressa folia rejiciantur, & recentia imponantur; idq; ter iteretur. Oleum expressum ad usum servetur*



## OLEA PER DESTILLATIONEM.

*Oleum Seminum Anisi.*

℞. *Seminum Anisorum contusorum lib. ij.*  
*Aquæ fontis lib. xv.*

*Macerentur, & ferventur per dies aliquot: tum destil-  
 lentur per Refrigeratorium, & Oleum ab aqua per Infundi-  
 bulum separatum asservat.*

*Eodem modo parentur,*

<i>Olea</i> {	<i>Seminum Carui,</i>
	<i>Fœniculi,</i>
	<i>Rorismarini,</i>
	<i>Salviæ,</i>
	<i>Thymi,</i>
	<i>Corticum Aurantiorum,</i>
	<i>Citriorum, &amp;c.</i>

*Oleum Garyophyllorum.*

℞. *Garyophyllorum contusorum lib. ij.*  
*Aquæ Fontanæ lib. xx.*

*Macerentur per aliquot dies: tum destillentur per Re-  
 tortam, servatis ignis gradibus.*

*Eo-*



Eodem modo parentur Oleum Cinnamomi, & aliorum Aromatum.

Oleum Cera.

℞. Cerae flavæ partem unam.

Liquefiat, & tamdiu fusa per ignem teneatur dum nullas amplius bullas edat: tum amota ab igne admisce

Arenæ partes tres.

Indantur simul Retortæ amplæ, ut tertia solum pars repleatur, & destillentur, servatis ignis gradibus.

OLEA PER DESCENSUM.

Sunt illa Officinis usitata.

Oleum	}	Gujaci,
		Gagatis,
		Funiperi,
		Laterum,
		Laurinum,
		Petroleum,
		Scorpionum,
		Spica, seu, Lavendulæ majoris,
		Succini,
Therebynthina, Et similia.		



## CLASSIS DVODECIMA.

## De Vnguentis.

## Unguentum Rosaceum.

**R.** Axungia porcina q. v.  
*Incidatur minutim; tum superaffunde aqua q. s.  
 Bulliant ad colliquationem, & humiditatis consumptionem;  
 colentur per setaceum aut telam cannabinam, & erit mun-  
 data à pelliculis & præterea tota alba. Cui admisce*

*Rosarum recentium mundatarum & modicè  
 in pilâ lapideâ contusarum quantum A-  
 xungia capere potest.*

*Macerentur per aliquot dies; tum colliquentur & expri-  
 mantur: Adde denuò Rosas recentes, hocq; tertio. In fine de-  
 coquantur ad humiditatis consumptionem; etiam affundendo*

*Aquæ Rosarum lib. j.*

*Post refrigerationem ducatur pars venditioni exponenda  
 pistillo ligneo in vase marmoreo, superaffusâ aquâ rosaceâ,  
 & Vnguentum erit granosum & candidum.*

## Unguentum infrigidans Galeni.

**R.** Olei Rosati ꝑ̄ iiij.  
 Cerae albæ ꝑ̄ j.



*Liquentur simul, fusa agitentur dum refrigescant; tum affusâ sæpius aquâ frigidâ diu subigantur, donec albescant, postremùm*

Aquæ Rosarum, &

Aceti rosati tantillo, abluantur, & fiat Unguentum.

### *Unguentum Nutritum.*

℞. Litargirii aurei tenuissimè triti partes tres,  
Olei Rosati partes duas,  
Aceti Vini partem unam.

*Affunde Litargirio alternatim modò Oleum, modò Acetum, & pistillo tamdiu ducantur in mortario, donec crassitiem debitam & candorem nanciscantur.*

### *Unguentum album Rhasis.*

℞. Olei Rosati ℥vj.  
Ceræ albæ ℥iiij.

*Liquentur simul; liquefactis adde,*

Pulveris Cerussæ Venetæ lotæ ℥viij.

*Moveantur continuò, donec inspissentur. Fiat Unguentum.*

CAMPHORATUM fiet, si lib. j. unguenti addas  
Camphoræ aquâ Rosarum tritæ ℥j. Misce.

### *Unguentum Ægyptiacum.*

℞. Æruginis pulverisatæ ℥v.

T

Mel.



146 CLASSIS XII. DE VNGUENTIS.

Mellis crudi ꝑ̄ xiiij.

Aceti Vini acerrimi ꝑ̄ vij.

*Coquantur simul ad Vnguenti spissitudinem.*

*Vnguentum Basilicon.*

℞. Picis navalis,

Resinæ pinguis,

Ceræ Citrinæ ana lib. j.

Olei communis lib. ij.

*Misce, & fiat s. a. Vnguentum.*

*Vnguentum Dia-pompholygos.*

℞. Olei granorum Solatri ꝑ̄ xvj.

Ceræ flavæ ꝑ̄ v.

*Liquescant igne lento; remotis ab igne, insperge Pulveres sequentes,*

Pompholygis præparatæ,

Plumbi usti & loti ana ꝑ̄ ij.

Cerussæ lotæ ꝑ̄ iiij.

Thuris masculi ꝑ̄ j.

*Moveantur continuò ad refrigerationem, & fiat Vnguentum.*

*Vnguentum Aureum.*

℞. Olei veteris & clari lib. ij s.

Ceræ



CLASSIS XII. DE VNGUENTIS. 147.

Ceræ Citrinæ ℥vj.

Therebinthinæ claræ ℥ij.

Resinæ aridæ,

Colophonix ana ℥f.

Olibani,

Mastiches ana ℥j.

Crocī optimi triti ℥j.

Misce, & fiat s. a. Unguentum.

*Unguentum mundificativum de Apio.*

℞. Succorum Apii,

    Absinthii,

    Betonicæ,

    Plantaginis ana ℥j.

Mellis communis ℥v.

*Bulliant ad succorum consumptionem: Tum adde*

Therebinthinæ Venetæ ℥iiij.

Farinæ Lupinorum,

    Hordei ana ℥ij.

Pulveris Aloës,

Ireos Florentinæ,

Myrrhæ ana ℥j.

Misce & fiat s. a. Unguentum.

*Unguentum Oculare.*

℞. Lapidis Calaminaris præparati ℥iiij.



148 CLASSIS X. DE VNGUENTIS.

Tuthiæ præparatæ ℥ j.

Vitrioli albi ℥ ij.

Unguenti rosati lib. j.

*Pulveres ita lævigentur, ut sint impalpabiles; tunc omnia simul in marmore ducantur instar colorum Pictoris.*

*Unguentum Apostolorum.*

℞. Therebinthinæ claræ,

Resinæ siccæ,

Ammoniacy,

Ceræ flavæ ana ℥ xiiij.

Litargyrii aurei ℥ ix.

Radicum Aristolochiæ tenuis,

Olibani,

Bdellii ana ℥ v j.

Myrrhæ,

Galbani ana ℥ f.

Opoponacis,

Viridis æris ana ℥ ij.

Olei communis lib. ij.

*Confice sic:*

*Litargyrium tenuissimè tritum cum tertiâ Olei parte, lento igne liquetur, & quadantenus coquatur; immitte postea Ceram, Resinam & Olei reliquum: fusis & frige factis affunde Gummi calentia, prius aceto soluta & colata, ad Mellis consistentiam cocta, & cum Therebinthinâ commixta. Tum*  
*adjice*



adjice reliqua probè pulverisata; ultimò tamen æruginem cum modico Olei prædicti in mortario deductam. Et fiat s. a. Vnguentum.

*Unguentum Pomatum.*

- ℞. Axungia porcina recentis mundata, fusa, & lota lib. ij.  
 Ligni Rhodii,  
 Sassafras,  
 Radicum Acori,  
 Ireos Florentinae ana ʒ ʒ.  
 Benzoini,  
 Styracis Calamita ana ʒ iij.  
 Garyophyllorum ʒ j.

*Fiat Pulvis rudis qui sacculo lineo mundo insuatur, & in vase vitreato cum Axungia coquatur aliquantulum; tum Poma Camusia ( quæ nostrates Holliersen vocant ) ad libram semis, prius decorticata & incisa in frusta, imponantur, & remota ab igne stent per tres aut quatuor dies in maceratione: post additis*

*Aquæ Rosarum ʒ iij.*

*Lento igne coquantur ad humiditatis consumptionem: Colentur & exprimantur. Si qua in fundo remanet humiditas, ea per Infundibulum separetur.*



*Vnguentus Enulatum.*

℞. Pulpæ Radicum Enulæ Campanæ, ex aquâ com-  
muni coctæ lib. j.

Pulpæ Radicum Oxylapathii, eodem modo  
coctæ lib. s.

*Misceantur, & superaffunde*

Aceti Vini ꝑ̄ iiij.

*Recoquantur ad humiditatis evaporationem; dein adde*

Axungia Porcinæ veteris,

Olei veteris ana ꝑ̄ iiij.

Therebinthinæ lotæ ꝑ̄ iiij.

Ceræ flavæ ꝑ̄ j.

Salis communis optimè triti,

Aluminis ana ꝑ̄ l.

Pulveris Radicum Hellebori, albi,

nigri ana ꝑ̄ ij.

*Misce, & fiat s. a. Vnguentum.*

*Unguentum Enulatum cum Mercurio.*

℞. Unguenti Enulati præcedentis lib. j.

Argenti vivi succo Limonum extincti ꝑ̄ j.

*Misce, & fiat s. a. Vnguentum.*



*Vnguentum Althææ simplex.*

℞. Radicum Althææ minutim incisarum, & levi-  
ter contusarum ℥ iiij.

Seminum Fœnigræci,

Lini integrorum ana ℥ ij.

Aquæ communis lib. vj.

*Infundantur simul per xij. horas, subinde agitando; tum  
coquantur leviter ad crassiorem consistentiam, exprimantur  
& colentur, post*

℞. Mucaginis extractæ lib. ij.

Olei communis lib. iiij.

*Bulliant simul ad humiditatis aqueæ consumptionem,  
subinde movendo, ne adurantur; tunc adjice*

Ceræ flavæ lib. j.

Resinæ mollis lib. s.

Therebinthinæ ℥ ij.

*Misce, & fiat s. a. Vnguentum.*

*Vnguentum Althææ cum Gummis.*

℞. Mucaginis, ut in præcedenti Vnguento, lib. ij.

Olei communis lib. iiij.

*Bulliant, ut supra: Sub mediam coctionem adjice*

Succi Scyllæ ℥ iiij.

*Coquantur ad humiditatis evaporationem: Tunc adde*

Ceræ



Ceræ flavæ lib. j.

Colophonix,

Resinæ liquidæ ana lib. s.

Pulveris Gummi Hederæ,

Galbani Aceto soluti & cocti,

Therebinthinæ ana ꝑ ij.

Misce, & fiat s. a. Vnguentum.

### *Vnguentum Populeum.*

℞. Oculorum Populi arboris recentium & contusorum lib. iij.

Axungia porcine recentis fusæ & colatæ lib. vj.

*Mixta simul macerentur, donec Herbae sequentes sub initium aestatis colligi possint. Tunc*

℞. Foliorum Bardanæ,

Hyosciami,

Lactucæ,

Mandragoræ,

Papaveris nigri,

Sedi majoris,

minoris,

Solani,

Umbilici Veneris, ejus loco, Crassulæ,

Cymarum rubi teneriorū ana M vj.

*Contusa omnia commisceantur Axungia & oculis Populi: post aliquot dies adde*

Succi



Succi Solatri,

Aquæ Rosarum ana lib. j.

*Coquantur ad humiditatis consumptionem; Colentur & exprimantur.*

### *Vnguentum Alabastrinum.*

℞. Succorum Camomillæ ʒ ij.

Rosarum ʒ j.

Ruthæ,

Betonicæ ana ʒ vj.

Radicum Althææ ʒ j.

Pulveris Alabastris optimi & purissimi ʒ jʒ.

Olei Rosati ʒ ix.

*Alabastrum per diem naturalem infundatur in Oleo; tum additis succis, & cum Oleo consumptis, sume*

*Ceræ albæ q. s.*

*Ad Vnguenti consistentiam.*

### *Vnguentum Resumptivum.*

℞. Seminis Lini,

Althææ,

Fœnigræci,

Gummi Arabici,

Tragacanthi ana ʒ ij.

*Macerentur & bulliant in*

V

Aquæ



154 CLASSIS XII. DE VNGUENTIS.

Aquæ Rosarum lib. f.

*Eliciatur Mucilago, in quâ dissolve,*

Adipis Suilli,

Gallinæ,

Anseris,

Anatis ana ꝑ ij.

Oesyphi humidæ ꝑ f.

Olei Violarum,

Camomelini,

Amygdalarum dulcium ana ꝑ ij.

Butyri recentis,

Ceræ Flavæ ana lib. f.

*Coquantur s. a. in Vnguentum.*

*Vnguentum de Glycyrrhizâ.*

℞. Glycyrrhizæ recentis ac succulentæ ꝑ ij.

Butyri recentis aquâ Rosarum & Solatri aliquoties abluti lib. f.

*Pistentur simul in mortario; postea frignantur in sartagine; colentur & exprimantur, hocq; tertio iteretur, reassumptâ semper novâ Glycyrrhisâ. Butyro sic preparato adde*

Ceræ mundissimæ pulverizatæ ꝑ j f.

Pompholygos ꝑ j.

Albuminis ovi conquassati ꝑ vj.

Camphoræ ꝑ j.

*Misce, & fiat s. a. Vnguentum.*



*Vnguentum Aregon.*

- ℞. Radicum Ari,  
 Cucumeris agrestis,  
 Bryoniæ contritarum,  
 Foliorum Majoranæ,  
 Rorismarini,  
 Ruthæ,  
 Serpilli,  
 Lauri,  
 Pulicariæ majoris,  
 minoris,  
 Sabinæ,  
 Salviæ ana ℥ ij.  
 Laureolæ ℥ iiij s.  
 Cucumeris Asinini,  
 Nepithæ ana ℥ iij.

*Omnia Majo mense collecta, & expurgata, ac recenter  
 contusa, macerenter per vij. dies in*

*Olei communis lib. iij.*

*Butyri Vaccini ℥ ij.*

*Spiritus Vini optimè rectificati lib. s.*

*Posteà coquantur ad humiditatis consumptionem, agi-  
 tando spatulâ ne adurantur, in colaturâ fortiter expressâ  
 liquefiant,*

*Ceræ flavæ ℥ viij.*



156 CLASSIS XII. DE VNGUENTIS.

*Sepositis ab igne, adde*

Adipis Ursini, *si desit*, Taxi,

Olei Laurini ana ℥ j s.

Petrolei ℥ s.

de Spica ℥ ij.

*His probè commixtis insperge*

Pulveris Masticis,

Olibani ana ℥ iij s.

Radicum Zinziberis,

Pyrethri,

Piperis,

Euphorbii pulverisatorum ana ℥ s.

*Misce, & fiat Vnguentum.*

*Vnguentum Reginae Viride.*

℞. Foliorum Lauri,

Rorismarini,

Majoranæ,

Salviæ utriusque,

Plantaginis,

Absinthii,

Herbæ Roberti,

Apii, ana M j s.

Buglossæ,

Pilosellæ,

Millefolii,



Hyfopi,  
 Menthæ Romanæ,  
 Balsami vulgaris,  
 Verbenæ,  
 Saniculæ,  
 Pimpinellæ,  
 Urticæ albis floribus,  
 Morsus Gallinæ albis & rubris flo-  
 ribus,

Florum Lavendulæ ana M j.

Foliorum Arthemisiæ,  
 Pervincæ,  
 Urticæ majoris,  
 Consolidæ mediæ,  
 Ruthę ana M s.

*Prædictæ Herbæ colligantur in Mense Majo; incidantur  
 & pistentur, infundanturq; in*

Butyri Majalis recentis insulsi lib. v.

*Bulliant omnia simul agitando semper spatulâ per duas  
 horas; deinde per cannabinum spissum fortiter exprimantur:*

*Quibus adde*

Ceræ albę,

Olei Olivarum ana ꝑ̄ iiij.

*Et sub finem*

Pulveris Thuris optimi ꝑ̄ ij.

*Fiat s. a. Vnguentum.*



*Vnguentum de Arthanitâ majus.*

℞. Radicum Cyclaminis siccatarum ℥ iiii.

*Superaffunde Aquæ q. s. & decoquantur ad lib. s. Colaturæ a. l. d. e.,*

Succi Cucumeris agrestis,

Butyri Vaccini ana ℥ iiij.

Olei Irini lib. s.

Radicum Polypodii ℥ j s.

Pulpe Colocynthidos ℥ vj.

Euphorbii ℥ ij.

*Macerentur simul omnia ritè præparata per dies octo, in vase vitreato probè obturato: post ebulliant leviter ad succorum ferè consumptionem. In colaturâ expressâ liquefiant*

*Ceræ Flavæ ℥ x.*

*Hisce adhuc tepentibus immisce,*

Fellis Taurini ad Mellis crassitiem evaporati,

Sagapeni Aceto soluti, colati, & evaporati  
ana ℥ j s.

*Ultimò benè trita insperge*

Aloës,

Colocynthidos,

Baccarum Mezerei,

Scammonii,

Turpethi ana ℥ ij.

Florum Camomille,



CLASSIS XII. DE VNGUENTIS. 159<sup>m</sup>

Euphorbii,  
Myrrhę,  
Piperis longi,  
Zinziberis ana ʒ ſ. gr. xv.

*Fiat ſ. a. Vnguentum.*

*Vnguentum Comitiffa.*

℞. Corticis Mediani Castanearum,  
Glandium,  
Quercus arboris,  
Corticum Fabarum,  
Radicum Biſtortę,  
Foliorum Equiſeti,  
Pruni Sylveſtris,  
Baccarum Myrthi,  
Gallarum immaturarum,  
Prunellorum Sylveſtrium immaturorum &  
ſiccatorum,  
Mespilorum immaturorum & ſiccatorum,  
Acinorum Uvarum ana ʒ j ſ.

*Contuſa omnia bulliant in*

*Aquę Plantaginis lib. xij.*

*Dum lib. iiij. ſuperſint. Tum reſideant ad teporem, &  
validę exprimendo colentur. Interea*

℞. Cerę novę ʒ viij ſ.  
Olei Myrthini lib. j ſ.



Liquescant simul, & adhuc calentia laventur portione affusâ memorati Decocti, agitando donec refrigescant: tum subsidentem aquam per inclinationem effunde, & Ceram iterum iterumq; liquatam novâ portione præscripti Decocti toties lava, dum totum Decoctum affuderis, & per vices ut prius effuderis: Residuum tandem in vase duplici liquetur, & lento igne coquatur ad totius humiditatis à lotionibus contracti abstractionem, quæ penitus per inclinationem fieri nequit. Postea ab igne semoto add-

Olei Mastichini lib. j s.

Et sequentia pulverisata insperge,

Trochilcorum de Carabe ꝑ ij.

Corticis Mediani Castanearum,

Quercus arboris,

Glandium,

Gallarum immaturarum ana ꝑ j.

Prunellorum Sylvestrium immaturorum,

Myrtillorum,

Acinorum Uvarum immaturarum,

Cineris Olsium Cruris Bovis,

Succi Hypocistidos ana ꝑ j s.

Fiat s. a. Unguentum.

Unguentum, seu, Balsamum Arcæi.

℞. Therebinthinæ Venetæ,

Gummi Elemmi ana ꝑ j s.



Sævi castrati ℥ ij.

Axungia Porcinæ veteris & insulsæ ℥ j.

Misce, s. a. & fiat Vnguentum.

*Unguentum Neapolitanum.*

℞. Axungia Suillæ lib. j.

Succi Salviæ ℥ iiij.

*Bulliant simul lento igne ad humiditatis consumptionem,  
& colentur: Tum cum parte supradictæ Axungiaë refrigera-  
tæ extingue.*

Hydrargyri benè purificati ℥ iiij.

*Adde.*

Therebinthinæ Aquâ vitæ lotæ ℥ iiij.

Ceræ flavæ ℥ ij.

Oleorum Laurini,  
Rutacei,  
Petrolei,  
Lumbricorum,  
Chamomelini,  
Spicæ ana ℥ j s.

Styracis liquidæ ℥ v j.

Euphorbii subtilissimè per se triti ℥ s.

Misce, & fiat s. a. Vnguentum.



*Vnguentum, seu, Balsamum Saturni.*

*Destilla duas partes Aceti imprægnati Sale Saturni, ut tertia pars tantum supersit. Deinde*

*℞. Olei Rosati ℥ iiij.*

*Aceti imprægnati ℥ viij.*

*De hoc guttatim super Oleum affunde: & simul continue ducantur in mortario plumbeo, donec Vnguenti spissitudinem acquirant.*

*Sal Saturni.*

*℞. Cinerem Plumbi,*

*Aperto igne sine sophisticatione, sive alio adjecto, præparatum: ex illo Salem non aquâ, ut habent irriti vulgarium descriptionum labores; sed Aceto destillato extrahas, quem postea à suo sale aquâ pluviali, solvendo, filtrando, & lenissime in Balneo evaporando, septies edulcora, tandem per deliquium in liquorem solve.*



CLASSIS DECIMA-TERTIA.

De Ceratis & Emplastris.

*Ceratum Santalinum.*

**R.** Rosarum ʒ xij.  
 Santali rubri ʒ x.  
 Santali albi,  
     Citrini ana ʒ vj.  
 Boli Armeni ʒ vij.  
 Ceræ albæ ʒ xxx.  
 Eboris ʒ vij.  
 Camphoræ ʒ ij.  
 Olei Rosati lib. j.  
*Misce, & fiat s. a. Ceratum.*

*Ceratum Stomachicum.*

**R.** Mastiches ʒ s.  
 Tacamacæ,  
 Ladani ana ʒ ij.  
 Balsami Indici veri ʒ j.  
 Therebinthinę Venetę,  
 Cerę albę ana q. s.  
*Misce, & fiat Massa pro uno Emplastro.*



*Ceratum Matricale.*

- ℞. Galbani Aceto soluti & cocti ℥j.  
 Tacamacæ,  
 Assæ foetidæ ana ℥ss.  
 Myrrhæ ℥ij.  
 Bdellii ℥j.  
 Pulveris lapidis Magnetis ꝑ iiij.  
 Misce, & s. a. fiat Ceratum, addendo,  
 Ceræ q. s.  
 Subigantur in Massam pistillo calido.

*Ceratum Oesyphi.*

- ℞. Ceræ flavæ ℥jss.  
 Olei Camomelini,  
 Irini ana ℥iiij.  
 Mastiches ℥ss.  
 Spicæ Nardi ℥j. gr. xv.  
 Croci ℥ss. gr. xv.  
 Therebinthinæ ℥ss.  
 Resinæ ℥ij.  
 Oesyphi. ℥v.  
 Misce, & s. a. fiat Ceratum.



## DE EMPLASTRIS.

*Dia-chylon simplex.*

℞. Mucaginum Radicum Althææ,  
Seminis Lini,  
Fœnigræci ana ꝑ̄ iiij.

Olei veteris lib. iij.

*Coquantur simul lento igne ad humiditatis consumptionem; tunc adde*

Litargirii argentei lib. j. s.

*Coquantur simul ad debitam consistentiam.*

*Dia-chylon cum Gummis.*

℞. Mucaginum Radicum Althææ,  
Seminis Lini,  
Fœnigræci,

Oleorum Irini,

Camomelini,

Anethini ana ꝑ̄ iiij.

Pinguedinis Gallinæ,

Anseris,

Anatis ana ꝑ̄ iij.

Olei Amygdalarum dulcium ꝑ̄ x.

Sævi Vitulini lib. s.

*Liquefiant omnia, & adde*

X 3

Oesy-



166 CLASSIS XIII. DE CERATIS,

Oelypi humidæ,

Succorum Ireos,

Scyllæ ana ʒjʒ.

*Coquantur lento igne ad humiditatis consumptionem.*

*Tunc adjice*

Litargirii aurei subtilissimè pulverisati lib. j.

*Coquantur simul lento igne, semper spatulâ movendo, donec aliqualem spissitudinem acquirant : Deinde adde,*

Resinæ pinguis,

Ceræ citrinæ ana ʒij.

*His liquefactis, & ab igne semotis, ac paululùm refrigeratis immisce,*

Gummi Sagapeni,

Galbani,

Bdellii,

Ammoniaci, anteà Vino solutorum, coctorum, & colatorum ana ʒʒ.

Therebinthinæ Gummis commixtæ ʒjʒ.

*Et in fine adde*

Ictyocolle aquâ calêre dissolutę & colatę ʒvj.

*Misce, & fiat s. a. Emplastrum.*

*Emplastrum de Mucaginibus.*

℞. Mucaginum seminis Althææ,

Lini,

℞.



Fœnigræci,  
Corticis mediani Vlmi  
ana ʒ iiij.

Oleorum Camomelini,  
Liliorum,  
Anethini ana ʒ jʒ.

Ceræ Citrinæ ʒ xx.

Gummi Ammoniacy,  
Galbani,  
Sagapeni,  
Opoponacy, Aceto solutorum, co-  
ctorum, & colatorum ana ʒ vj.

Therebinthinæ Gummis colatis mixtæ ʒ ijʒ.

Croci ʒ ij.

Misce, & fiat s. a. Emplastrum.

### *Emplastrum de Meliloto.*

℞. Meliloti ʒ vj.  
Florum Camomillæ,  
Comarum Absinthii,  
Sampfuchi, .i. Majoranæ,  
Fœnigræci,  
Baccarum Lauri,  
Radicy Althææ ana ʒ iiij.  
Seminum Apii,  
Ameos,

Car-



168 CLASSIS XIII. DE CERATIS,  
Cardamomi,

Ireos,  
Cyperi,  
Spicæ,  
Cassiæ lignæ ana ʒ j s.  
Ammoniæ ʒ x.  
Styracis Calamitæ,  
Bdellii ana ʒ v.  
Therebinthinæ ʒ j s.  
Ficus pingues, coctas, & cribratas n<sup>o</sup>. xij.  
Sævi Caprini,  
Resinæ ana ʒ iij s.  
Ceræ ʒ vj.  
Olei Sampsuchini,  
de Spicâ ana ʒ j.  
Decoctionis Meliloti, Chamæmeli, & Fœni-  
græci q. s.

Misce, & fiat Emplastrum. Parandi sunt Magdaleo-  
nes crassi, ne exsiccentur.

*Emplastrum Oxycroceum.*

℞. Croci,  
Picis navalis,  
Colophonæ,  
Ceræ ana ʒ iij.  
Therebinthinæ,



Galbani,  
 Ammoniacy, Aceto solutorum, coctorum &  
 colatorum,  
 Myrrhæ,  
 Thuris,  
 Mastiches ana ꝑ j. & ꝑ iij.  
*Misce, & fiat s. a. Emplastrum.*

*Emplastrum de Betonica.*

℞. Succorum Betonicæ,  
 Plantaginis,  
 Apii, crudorum ana lib. j.  
 Cere flavæ,  
 Picis,  
 Resinæ,  
 Therebinthinæ ana lib. s.  
*Coquantur ad succorum consumptionem, & fiat s. a. Em-  
 plastrum.*

*Emplastrum Dia-Palma.*

℞. Olei Veteris,  
 Litargyri aurei subtilissimè pulveris. ana lib. iij  
 Axungie Suillæ veteris & insulsæ lib. ij.  
 Vitrioli albi ꝑ iij.  
*Coquantur igne lento, spatulâ palmeâ assiduè movendo,  
 & fiat Emplastrum.*



*Emplastrum, Gratia Dei.*

℞. Cerae,  
Resinae ana lib. jss.  
Therebinthinæ ℥ x.

*Mixta simul liquefiant & paululum refrigescant. Tunc adde.*

Olibani pulverisati ℥ vj.

*Misce, & cum pauco lacte fiant Magdaleones.*

*Emplastrum ad rupturam Aquapendentis.*

℞. Tegulae veteris benè siccae ℥ xvij.  
Gipsii ℥ ij.  
Sanguinis Draconis ℥ j.  
Boli Armeni ℥ jss.  
Sarcocollae ℥ vj.  
Masticis ℥ ij.  
Aloës ℥ iij.

*Pulverisatis pulverisandis adde.*

Therebinthinæ aliquantulum coctæ lib. iij.

*Misce, & fiat massa; reservetur in vesicâ suillâ. Oleo Amygdalarum dulcium oblinitâ.*



*Emplastrum Catagmaticum, seu, Ad fra-*  
*cturas Ossium.*

℞. Radicum Symphiti majoris,  
Althææ,

Visci quercini ana ℥ ij.

Plantaginis,

Chamæpytheos,

Hypericonis ana M j.

*Fiat decoctio in Vini nigri & aquæ fabrorum ana parti-*  
*bus equalibus ad dimidias. Colaturæ adde*

Mucaginis seminis Cytoniorum, è decocto

Omazorum extractæ,

Olei mastichini,

Rosati ana ℥ iiij.

Ceræ Virgineæ lib. j.

Litargirii aurei ℥ ij.

Therebinthinæ ℥ iiij.

Balauftiarum,

Rosarum,

Myrtillorum,

Acatix ana ℥ f.

Mumix,

Seminis Hypericonis,

Colophonix,



Mastiches,

Succini ana ʒvj.

Picis navalis ʒjʒ.

Boli Armeni,

Farinæ volatilis,

Thuris ana ʒjʒ.

Sanguinis draconis ʒij.

*Misce, & fiat ex arte Emplastrum.**Emplastrum de Baccis Lauri.*

℞. Baccarum Lauri mundatarum ʒij.

Thuris,

Masticis,

Myrrhæ ana ʒj.

Olei Laurini,

Therebinthinæ parùm coctæ ana ʒvj.

Cyperì,

Costi ana ʒʒ.

Mellis despumati q. ʒ.

*Misce, & fiat s. a. Emplastrum.**Emplastrum nigrum.*

℞. Olei Rosarum ʒiijʒ.

Colophonix,

Resinæ,

Picis



Picis navalis,

Ceræ albæ,

Vitrioli Romani,

Ceruffæ,

Olibani,

Myrrhæ ana ℥ iij.

Mastiches ℥ i.

Olei Ovorum ℥ j.

de Spicâ ℥ i.

Iuniperi, è granis per descensum parati ℥ ij.

Mumiæ ℥ j.

Terræ sigillatæ,

Sanguinis Draconis ana ℥ i.

Coralli rubri præparati ℥ j.

Axungiæ Ardeæ ℥ i.

Lapidis Magnetis præparati ℥ j.

Lumbricorum præparatorum,

Camphoræ ana ℥ i.

Misce, & fiat s. a. Emplastrum.

### *Emplastrum Vigonium, seu, de Ranis.*

℞. Ranas aquaticas viventes n<sup>o</sup>. vj.

Lumbricorum terrestrium purgatorum, vino  
albo lotorum & submersorum ℥ iij. s.

Vini Hispanici lib. ij.

Y 3

In-



174 CLASSIS XIII. DE CERATIS,

*Infundantur simul per aliquot horas, tum bulliant igne moderato ad tertiæ partis consumptionem, addendo sub finem*

Matricariæ cum floribus,

Schœnanti,

Stœchados Arabicæ ana M j.

*Postea adjice*

Olei Camomelini,

Anethini,

Liliorum alborum ana ꝑ ij.

Axungia Porci lib j.

Pinguedinis Vitulinæ lib. s.

*Bulliant rursus omnia ad vini tertias. Colaturæ fortiter expressæ adde*

Succi Radicum Ebuli,

Helenii ana ꝑ ij.

*Quibus mixtis, & sensim affusis, nutriatur*

Lithargirii aurei tenuissimè triti lib. j.

*Et coquantur simul lento igne, donec eam consistentiam acquirant, ut digitis non adhæreant. Tum adjice ut liquecant,*

Ceræ Citrinæ ꝑ vj.

Axungia viperinæ, si desit, Taxi ꝑ ij s.

Olei Laurini ꝑ j s.

*His ab igne semotis & tepidis adde*

Olei de Spicâ ꝑ ij.

Olei Crocini, supra Classe XI. descripti, ꝑ j.

Olibani pulverisati ꝑ x.

Euphor.



Euphorbii pulverisati ʒ v.

*Postremò immisce*

Therebinthinæ claræ ʒ ij.

Styracis liquidæ ʒ jʒ.

Hydrargyri Therebinthinâ extincti & Styraci prædictæ immixti ʒ iiij.

*Misce, & fiat ex arte Emplastrum, quod cum & sine Mercurio à Pharmacopæo reservari debet.*

*Spannadrapium ad fonticulos Caustico  
inustos.*

℞. Emplastri de Cerusâ ʒ iiij.

Dia-palmæ ʒ ij.

Dia-chylonis gummati ʒ jʒ.

*Liquescant simul lento igne, absq̃ ebullitione: tum Pulveres sequentes insperge,*

℞. Radicis Ireos Florentinæ ʒ ij.

Minii,

Benzoini ana ʒ j.

Cinnamomi ʒ jʒ.

Olei Garyophyllorum guttas aliquot.

*Omnia probè misceantur, iisq̃ adhuc calentibus tela tenuis immergatur, & fiat s. a. Spannadrapium.*



## CLASSIS DECIMA-QUARTA.

## De Præparationibus Simplicium Medicamentorum usualium.

*Aloës nutritio.*

**D**ESCRIPTA est in principio IX. Classis; videatur ibi.

*Scammonii præparatio.*

℞. Scammonii electi, lactescentis & triti ꝑ viij.  
Succi Cytoniorum depurati ꝑ iij.

Misce, & ponantur in loco calido, quotidie movendo, donec mediocriter indurata massa, in Trochiscos cogi possit. Hic modus usitato magis arridet: sic enim vis succi Cytoniorum in Scammonium potius transit, quàm è contra.

*Colocynthidos præparatio.*

Trochiscorum Alhandal confectio est Colocynthidis præparatio, quæ Classe X. habetur.

*Coriandrorum præparatio.*

Coriandrorum semina ante annum collecta, acri Aceto tribus



SIMPLICIUM MEDICAMENT. 177  
*bus diebus macerantur; deinde siccata reponuntur.*

### *Aluminis Ustio.*

℞. *Aluminis Rochæ q. v.*

*Indatur Crucibulo novo & capaci, aut Vasi figulino non vitreato, & igne circumquaq; accenso aduratur, donec ampullas amplius non emittat.*

### *Butyri Majalis preparatio.*

℞. *Butyri insulsi sub Mensis Maii finem confecti q. v.*

*Indatur vasi terreo vitreato, & Balnei vel Solis calore lique scat: supernatans Butyrum per inclinationem separatur à sero subsidente; & colatum, idoneo loco sine sale recondatur, in annum usum.*

### *Eboris, Cornu Cervi, Corallorum, & aliorum Ossium Ustio.*

*Ossa quævis in frusta secta comburantur in novo vase fictili non vitreato, donec penitus albescant; tum subtilissimè trita la ventur ter aut quater Aquâ Rosacæ; tandem in Marmore levigata efformentur in Trochiscos.*



*Præparatio Foliorum Laureolæ, Mezerei;  
Corticis Radicum Esulæ minoris, Hellebori  
nigri; Seminum Cumini, &c.*

*Aceto acri horis duodecim perfusa siccentur, idq̄ iterum  
fiat, deinde reserventur ad usum.*

### *Vitrioli Ustio.*

*Vritur Chalchantum eodem modo, quo Alumen, sed donec  
rubescat.*

### *Euphorbii præparatio.*

*℞. Euphorbii optimi q. v.*

*Irroretur guttis aliquot Olei Amygdalarum dulcium re-  
centis, & teratur: post benè levigatum indatur pomo Cy-  
donio excavato, & pastâ obductum sub cineribus calidis, vel  
in furno, post extractum panem, coquatur, exemptum in vase  
vitreo servetur, benè exsiccatum.*

*Assatio, Gummi Arabici; Seminum PAPA-  
veris, Portulacæ, &c.*

*Sartagini ferreæ indita, igni exponantur, & continuo  
versentur, donec calore contracta rufescant. Eodem modo  
torrescunt semina, quorum Pulveres Confectionibus adstrin-  
gentibus imponuntur.*

*Præ-*



*Preparatio Lacca.*

℞. Radicum Aristolochiæ longæ,  
Schœnanthi ana ʒ j.

*Bulliant simul ad remanentiam lib. j. Cui colatæ injice  
Lacæ immundæ (syncera enim per se usurpari po-  
test) & parum fractæ ʒ viij.*

*Decoquantur moderato igne, dum purior pars dissoluta  
supernatet, quæ per inclinationem à sordibus separata coletur,  
& balnei aut Solis calore exsiccata recondatur ad usum.*

*Lapidis Calaminaris & Tutthiæ preparatio.*

℞. Alterutrius q. v.

*Indantur separatim Crucibulo, & ignita Aquæ Rosarum  
injiciantur; id secundò & tertio fiat; lavigentur & redigan-  
tur in Trochiscos.*

*Lapidis Lazuli preparatio.*

*Ad conficiendas Pilulas Indas, sufficit eum minutim pul-  
verisare, & affusâ sæpiùs aquâ lavare, dum pura effundatur.*

*At verò ad Confectionem Alkermes, uratur in Crucibulo,  
teratur, & toties, aquâ primùm fontanâ, dein Rosarum aut  
Melissæ abluatur, donec, ut priùs limpida effluat.*



*Præparatio Lapidum quinque pretiosorum;  
Margaritarum, Oculorum Cancri, &c.*

*Redigantur in tenuissimum pulverem in porphyrite, & guttulis aliquot Aqua Rosatæ affusis, in pollinem tenuissimum comminuta, efformentur in Pastillos.*

*Olei Lotio.*

*℞. Olei communis q. v.  
Aquæ ferventis duplum.*

*Indantur phiolæ vitreæ capaciiori; deinde concutiantur simul diutissimè, donec totus liquor spumescat & candidus fiat; quo postea in Sole ad subsidentiam detento, Oleum supernatans colligitur & asservatur pro Compositionibus exquisitioribus, ut Oleo Aparitii, Hypericonis, & similibus.*

*Pulmonum Vulpis præparatio.*

*Diligenter priùs aquâ abluti dum cruorem omnem emisserint laventur Vino Hispanico, cui folia Hyssopi & Scabiosæ antea incoxerint; Tunc in furno temperato calore, vel in bursâ chartaceâ, in latere camini, suspensâ, sensim exsiccantur, & Absinthio, Marrubio vel Hyssopo asservantur.*

*Eodem modo paratur Hepar lupinum; sed exsiccatum solo Absinthio conservatur.*



*Pinguedinum, Axungiarum, & Medulla-  
rum præparatio.*

℞. Cujuslibet recentis, à fibris & membranulis mundatæ, & minutim incisæ q. v.

*Impone ollæ fictili vitreatæ; superaffunde tantum aquæ q. s. Decoquantur lento igne ad humiditatis consumptionem: Colentur & reponantur, & sic fiunt puræ & candidæ pinguedines, &c.*

*Præparatio limaturæ Chalybis.*

*Est ea tradita superiùs Classe sextâ.*

*Scylla præparatio.*

℞. Scyllam recentem, corticosâ parte & lignosâ radice privatam,

*Involve pastâ è tritico subactâ & fermentatâ, tum in cineribus vel furno coque, donec pasta rimas trahens probè excocta sit, & adacto per eas stylo ligneo Scyllam undique teneram persentias, cujus medulla osseo vel ligneo cultello incisa, & in mortario lapideo contusa, per cribrum trajiciatur, ad Trochiscos scylliticos efformandos.*

*Ex eadem Scyllâ taleolæ seu tunicæ, ligneo vel osseo cultello separatæ, & filo modicis intervallis trajectæ, ne se mutuò contingant, per duos menses in umbrâ siccantur; è quibus Acetum Scylliticum præparatur.*



*Therebinthinæ coquendæ modus.*

℞. Therebinthinæ Cypriæ q. v.

Coquatur in amplo vase cum vigecuplo aquæ, donec inspissetur instar massæ Pillularum

*Therebinthinæ potabilis.*

℞. Therebinthinæ Venetæ lotæ q. v.

Ducatur in mortario; adde

Vitelli ovi q. s.

Et guttatim affunde liquorem à Medico præscriptum, donec totus commisceatur. Idem præstari potest cum Melle albo. Prima potio erit coloris lactei; Secunda, coloris Cerevisiæ albæ recentis.

*Præparatio Stercoris Canini, seu, Albi Græci.*

℞. Stercoris Canis ossibus per aliquot dies nutriti q. v.

Lævigetur in marmore cum

Aquæ Bursæ Pastoris s. q.

Et formetur in Trochiscos.



De Cognitione & Delectu  
 MEDICAMENTORVM  
 SIMPLICIVM.



**N** gratiam Tyronum additus est Tractatulus iste de cognitione & Delectu Medicamentorum Simplicium; non omnium quidem, sed præcipuorum & magis necessariorum, ex variis Authoribus collectorum, & ordine Alphabetico dispositorum: prout sequitur.

**A** CACIA vera cum apud nos confici non possit, ejus loco ex prunis agrestibus coctis succus expressus, tessellatim consecutus, insolatusq;, minimo errore usurpari poterit.

**ÆRIS FLOS**, æris scobe tenuissimè delimatâ polluitur. Optimus est friabilis, in attritu fulvescens, Milii effigie, ponderosius, gustu astringens, & modicè splendens.

**ÆRIS SCORIA**, est recrementum illud spongiarum modo spumosum, quod Fabri tam de ferro quàm ære abjiciunt.

**ÆRIS SQUAMMA**, est fragmentum, sive ramentum,



mentum, quod malleis æri excutitur, quâ de causâ æris rudis squamma cæteris præfertur, ex quâ clavi fiunt. Probatur crassa, rufa, præsertim æruginosa.

**ÆRUGO**, est æris veluti rubigo in æreis vasis, laminis, squamis, scobibus, lapidibus concreta, decem diebus Aceti acerrimi vapore, post decussa, vel derasa.

**ÆS USTUM** probatur rubrum, contusu cinnabarium colorem imitans: nigrum verò plusquam decet exustum est.

**AGARICUS** Fungus est, arboribus enascens: Præstantior est fæminei sexus, qui dum frangitur rectis intus venarum discursibus constat; primo gustatu dulcis, mox ex distributione amarus, tandem etiam subacer & substringens, candidissimus, levis, rarus, mollis, & splendidus. Improbatur mas, qui gravis est, rotundus, compactus, duras quasi è ligneâ materiâ concretus, niger, & fractus longas venas, & nervos habens.

**ALOËS** in Officinis duæ habentur species: Succotrina, & Hepatica. Præstantissima est Succotrina, quæ est pinguis, glutinosa, transparens ex rubro rufa, hepatis modo coacta, boni odoris, Myrrham emulantis, syncera, friabilis digitis, arenarum & calculorum expers, facile liquefscens, & eximie amaritudinis. Hepatica non tam boni odoris est, ut Succotrina; nigrior, fractuq; contumacior est.

**ALOËS LIGNUM** eligitur Indicum, colore nigro, cinereis venis discurrentibus, ponderosum, ita ut suæ gravitate in



te in aquam coniectum non innatet, sed subsideat, durum, crassum, quodq; accensum flammam diu retineat, humidâ pinguedine pregnans. Quo majora sunt fragmenta, eò plus facultatis in se continent.

AMBRA optima censetur grysea, odoratissima, quæ à sordibus maximè repurgata est, quæq; plurimum ad candorem accedit, quæ videlicet cinerei sit coloris, aut quæ ex venis nunc cinereis, nunc candicantibus constat, levis, pinguis, & si ejus fragmentum candenti ferro applicatum, veluti in oleum resolvatur. Pessima est nigra & vilis, quâ odor ebyrothecis conciliatur.

AMMONIACUM probatur benè coloratum, ligni, calculorum, ac aliarum sordium expers, Thuris similitudine, minutis glebis, densum, syncerum, odore Castoreum utcumq; referens, & gustu amarum. Ferulæ succus est, quæ in Africâ gignitur, juxta Ammonis Oraculum.

ANACARDUS fructus est cujusdam arboris, cui Græci nomen indiderunt à Cordis tum similitudine, tum colore. In eo liquor residet mellis crassitie, instar sanguinis rubicundus, gustu adurente; in medio nucleus est exiguæ Amygdalæ effigie. Magna ejus est copia in Malabar, & reliquis Indiæ provinciis.

ANIME arboris proceræ folia Myrti habentis est lacryma, seu resina, ex Lusitanorum navigationibus in Europam allata, alba, ad Thuris colorem nonnihil vergens, pellucida, quæ confracta luteum coloris ostendit instar resinæ,



gratissimi, ac suavissimi odoris; prunis imposita, facile consumitur. Differt hæc ab Anime Orientali, quòd neque tam candida, neque tam lucida sit.

**ASPALATHUS** frutex est surculosus, variis horrescens spinis, nascitur in Istro, Nisyro, Syriâ, & Rhodiorum Insulâ. Optimus est gravis & ponderosus, detracto cortice rubescens, aut in purpuram vergens, densus, odoratus, gustatu amarus. Est & aliud ejus genus, candidum, lignosum sine odore, quod deterius habetur. Pro Aspalatho, si desit, accipere licet semen Agni casti, aut Lignum Aloës, aut Sandacitrinum.

**ASSA DULCIS** Officinarum, est Benzoinum, seu Cyrenaïci Laserpitii lacryma. Probatur Benzoinum, syncerum, & translucens, colore rubescens, Electro simile, gustu gratum, durum, albis distinctum unguibus, aut glebulis, odore admodum blando, Xyloaloës odorem referente præditum. Fuscum autem, & impurum improbatum.

**ASSA FOETIDA**, ex Mediâ & Syriâ defertur, foetidi virosiq; odoris, Sagapenum redolentis. Melior est quæ vergit ad rubedinem, splendens, Myrrham, non Porrum referens, & quæ facile dissolvitur in album colorem. Adulteratur antequam siccet cum Serapino, & farinâ Fabarum, sed dignoscitur facile adulterata, sapore, odore, & colore.

**AURIPIGMENTUM**, metallica res est, aurum colore imitans. Ejus apud Dioscoridem duo sunt genera; unum è multis squammis, ut altera alteri imposita videatur, constat:



stat: Id si purum fuerit, nec ulli materiae permixtum, optimum existimatur. Alterum colore Sandarachæ, hoc est, rubrum, glandis effigie. Deligendum ergo aureo colore micans, è tenuibus squammis compactum, quod facile funditur, & lapillis, aut terræ permixtum non est.

**BDELLIUM**, lacryma est Saracenicæ arboris. Probatu gustu amarum, translucidum, intus pingue, liquefcens facile, & si digitis subigitur, mollescens, ligni ac sordis expers, suffitu odoratum, & albis maculis ungui humano simillimis refertum. Improbatur nigrum, sordidum, uberioribus glebulis in offas convolutum; adulteratur Gummi, & Cerâ: sed fraus gustu, & odore innotescit, quia non ita amarum nec odoratum est.

**BEZAR**, Lapis legitimus, & minimè adulteratus, levibus, glabris, & friabilibus laminis constat, sibi quidem ipsis cæparum instar strictè adhærentibus, sed ad visum conspicuè distinctis, & interiùs quidem externæ laminæ colorem, splendorem, & substantiam referentibus. In meditullio concavus est, in quo vel pulvisculus, vel parvum cinereum granulum, vel paleæ tenuis festuca, vel aliud quippiam simile reperitur. Laudatur inter Orientales, coloris Olivæ. Minor (modò & cæteræ notæ correfpondeant) ac mediocris quoque omnium optimus censetur. Inter Occidentales autem, & qui ex Montibus Peruvie adferuntur, laudatur qui laminis contegitur nunc subalbidis, modò subcinereis, jam obscure virentibus, interdum flavescens coloris, & qui crustas, seu lami-



nas habet crassiores, & gypseas, festuca fragmentum in medullio continens: Is satis magnus est. Nonnulli quoque sunt parvi, subnigri coloris, quorum laminae (quodammodo exesae) dum franguntur aureos fulgores, seu aureas scintillas emittunt; illi quoque praestantissimi: Falsi vero corticibus destituuntur, dentes inficiunt, & dum franguntur, frusta dura relinquunt, terra, aut Gypsi more.

**BITUMEN** Iudaicum ceteris anteponitur. Eligitur purpureo colore, splendidum, ponderosum, ac validum odorem vibrans. Dum aquis innatat, molle; cum siccatum est, Pice sicca durius efficitur. Nigrum autem, & sordidum vitiosum est. Adulteratur Pice, quod color niger indicat, & Pice odor.

**CAMPHORA**, Capur, & Cafur Arabibus dicta, in Burneo optima est. Est autem arbor (quam Garcias & Clusius se vidisse scribunt) magna instar Salicis, e cujus medullio haec lacryma extrahitur, quae per se coagulatur. Lignum huius arboris est album, & leve. Melior Camphora est candida, perlucens, pura, friabilis, tenuis, & valde odorata: crassa vero, fusca, nigra, assulis ligni sui implicata improbat. Pani calido imposita si madescat, sincera est; si arecat, spuria. Si interdum rubentibus aut nigricantibus maculis conspersa videatur, id ex sordidarum manuum contrectatione, aut ex madore fieri dicunt; sed facile id emendatur, si in panno lineo colligatur, in calidam aquam dimittatur, addito sapone, & Limonum succo; dein probe elota in umbrâ siccatur:



tur: sic candida redditur. Asservatur semine Lini, aut Milii, aut Psyllii, aut Pipere sepulta, ne aëri exposita evanescat.

**CARNEOLUS** Lapis, Sardius, vel Sardinus Plinio dicitur, similitudine à Sardis sale conditis desumptâ, quòd eorum colorem representet, vel quòd loturæ carnis similis sit: quâ ratione Gemmarii illum Carneolum, vel Corneolum appellant. Laudatissimus circa Sardiniam reperitur, & qui purissimâ juxta, & nitidissimâ consistit substantiâ, colore carneo & translucido.

**CASSIA FISTUL**, Alexandrina laudatur, amplis siliquis, gravis, quæ concussa clausis intus granis non strepat, cortice levi, & ex nigro purpurascente.

**CASSIA GRÆCORUM**, ut ex Dioscoride, & Galeno colligere licet, Cinnamomum, sive Canella Officinarum videtur, quâ pro Cassiâ commodè uti possumus. Præferatur rufescens, longa, gustu cum acrimoniâ grato, odore optimo, & suavissimo.

**CASTORIUM**, Castoris sunt testes. Eligi debent, qui ex uno ortu connexi sunt, liquore intus veluti cereo, odore gravi, & virus redolente, gustu acri, mordente, ac friabiles, naturalibus tunicis circumdati. Diligenter animadvertendum est ne ab impostoribus factitii Castorii testes emantur: pauci namque habentur, qui adulterio careant; cujus manifestum est indicium nimia eorum magnitudo, cum legitimi parvi admodum sint.

**CHALCITIS**, metallica res est, in Venis ærariis nata.



Præfertur æri similis, friabilis, nec lapidosa, nec inveterata, incurfantibus oblongis Venis splendentibusq̄, promptissimè liquefcens. Usta melior est quàm non usta, & quæ urendo cineritiæ vaferit. Modus urendi in Dioscoride est lib. 5. cap. 75.

**CHINA**, radix est nodosa, intus alba, interdum rubescens, foris rubra. Nascitur in Sinâ Orientalis Indiæ Provinciâ, maritimis locis, arundinis palustris modo. Optima est recens, pondere præstans, solida, succulenta; non cariosa, aut sapore insipida.

**CORALLUM** probatissimum est quàm maximè rubens, & quàm ramosissimum, quòd facilè teritur, & æquabiliter concrevit; non autem scabrosum, lapideum, nec rursus inane, aut concavum. Idem de albo intelligendum.

**COSTUS** præcellit solidus, optimè plenus, cortice cinereo, sive pallefcente, intus candicans, interdum colore Buxi, odore admodum fragrans, irinum videlicet, sive violaceum spirans odorem, à teredinibus non erosus, gustu acuto, ac linguam vellicante. Omnes ferè optimi Costi notæ in Angelicæ radice reperiuntur. Hinc fit ut nonnulli putent eam pro vero Costo substitui posse.

**CURCUMÆ** radix laudatur recens, intus crocea, foris Zingiberi persimilis; vehementi amaritudine & acrimoniâ dum recens est, caret, ob multam humiditatem: siccata verò acris est, sed non adeò ut Zingiber.

**CYPERI**, radices sunt, quæ vulgariter Officinis Cyperus vocantur. Quando rotundas habere non licet, necesse est  
longis



longis uti. Optima habetur quæ gravis, densa, fractu contumax, plena & aspera est, & odoris cum quâdam acrimoniâ jucundi.

**DICTAMNUM** legitimum, ac probatissimum in Cretâ Insulâ tantum gignitur. Alia verè planta Dictamnium album, vocata Fraxinella, planè à Dictamno Cretensi diversa, quæ quamvis valde efficax sit, Dictamno Cretensi substitui tamen non potest.

**ELATERIUM**, succus est è fructu Cucumeris asinini. Optimum est leve, non ponderosum, cum candore leniter humectum, gustu amarissimum, quodq; lucernarum luminibus objectum facile flagrat. Improbatur scabrum, turbidum, porracei aut cinerei coloris, & grave.

**ELEMMI**, Resina est Cedri, aut Oleæ Ethiopicæ. Eligatur ex citrino pallefcens, perquam odora, pura, & à pulverum admixtione immunis. Adulteratur Resinâ; sed fraus odore fit manifesta.

**EUPHORBIIUM** succus est acerrimus, ex arbore Lybicâ ferulæ speciem habente, emanans. Eligendum est translucens, & acre. Adulteratur Sarcocollæ, & Glutinis mistione.

**GALANGA** minor, radix est nodulis scatens, intus & foris ruffa, per internodia contorta, odorata, saporis acerrimi, & aromatici. Affertur alia quædam Galanga magna, crassa, foris subruffa, intus Zingiberis palliditate prædita, gustu acerrima, sine aromaticâ aliquâ gratiâ; hæc in nullâ confectioe utendum est.



**GALBANVM** maximè laudatur multis granulis constans, Thuris effigiem præbens, pingue, minimè lignosum, & in quo nonnihil seminis Ferule sit admixtum, gravi odore, sapore abominabili, atque in Ammoniacy, aut Thuris similitudinem cartilagosum.

**HÆMATITES** Lapis, optimus est qui facile frangitur, in se est equalis, colore sanguineo, qui nullas sordes admixtas, aut lineas interkursantes habet.

**HERMODACTYLUS**, radix est Officinis nota. Probatum candidum, corpulentum, plenum, gravis; non cariosum.

**HYPOCISTIS** copiosè ad Cisti maris radices nascitur, quæ summis cæstitibus diffunduntur, & coherent, novo nempe vere, cùm Cistus jam ad explicandos flores separat: nam quando primum emergit, purpureo apparet colore, deinde paulatim assurgens, & sese explicans, multum pristini coloris remittit, & cytinis suos profert candicantes, turgidos, & lento succo plenos, qui etiam Hypocistis appellatur. Nascitur in pluribus Etruriæ asperis locis, Montibus potissimum Lucensibus, & Senensibus, Apennino quoque Monte, itemq; in Hispaniâ, Lusitaniâ, & Galliâ Narbonensi.

**LACCA**, Gummi quoddam est, quod ex Indiâ Mauritani petunt, eoq; etiam in suis compositionibus utuntur, ut in Dialaccâ. Melior est quæ sincera est, ligniq; fragmentorum expers, & quamvis prædura, exsuccaq; sit, præmansa tamen sputum efficit sanguineum, quod probitatis est indicium.

**LADANUM**, liquor est ex Cisti, Ledon appellati, foliis



*foliis exsudans. Optimum, minimèq; adulteratum, odoratum esse debet, subviride, facile mollescens, pingue, resinofum, arenularum, aliarumq; sordium expers, quale in Cypro gignitur.*

**LAPIS ARMENIUS**, est similis Lapidi Lazuli. Praefertur qui est maximè viridis, communicato colore cum ceruleo, levis, perquam æquabilis, tactuq; friabilis. Ejus loco Lapis Lazuli usurpari poterit.

**LAPIS LAZULI**, apud Arabes is est, quem Cyanem Græci nominant. Effoditur in Orientalibus auri fodinis. Praestat qui similis est sereno Cælo, maculas quasdam aureas stellarum modo radicantes habens, & aliorum lapillorum mixturæ expers. Duplex habetur: Orientalis; & qui ex Germaniâ affertur; Orientalis cognoscitur ex eo, quòd in igne colorem non amittit, sed illustrior redditur; Germanicus verd hebetatur, & de colore remittit.

**LAPIS PYRITES**, vulgò Marchasita, praefertur quæ ærei coloris est.

**LAPIS IUDAICUS** à natali solo nomen habet. Candidus est, formâ elegantissimâ, glandis magnitudine, & lineis inter se æqualibus, veluti torno factis distinguitur.

**LAPIS NEPHRITICUS**, à paucis annis ex Hispaniâ novâ delatus est, qui mirâ proprietate calculos atterit, & cum urinâ expellit. Laudatur variegatus ex viridi & lacteo permistus.

**LIGNUM GUAIA CUM**, quod Officinis Lignum



Sanctum dicitur, optimum est grave, densum, interiori parte nigra, exteriori, & illam ambiente subflava, cortice laevi firmiter haerente, ligni srobe, si manibus comprimatur, simul cohaerente, (quod pinguedinis ejus est indicium) quod denique in decoctione multum odorem, saporem, atque colorem relinquit.

**LIGNUM NEPHRITICUM** ex nova Hispania mittitur; quod candidum est, crassum, enode, & exiguo spatio aquae injectum, eam caeruleo colore tingit, qui sensim intenditur pro temporis diuturnitate: caeruleum ideo dictum, quoniam adulteratur alio Ligno simili, quod aquam croceo colore inficit, ne quis fallatur.

**MALOBATRUM**, est folium Indicum, Nardo Indico odore & sapore simillimum, sed Nardo efficacius. Laudatur recens ex candido nigricans, fractu contumax, integrum, & odore vegeto nares feriens. In ejus locum Mauri invexerunt folium Lauro proximum, sed majus, & nervis tribus folium intercurfantibus distinctum, odore jucundo: Ejus succedaneum est Spica tam Indica, quam Celtica, vel Cassia Lignea vera.

**MANNA**, est velut ros caelestis, dulcis, & gratus, qui ex aere sudoris instar exudans, sublucanis horis super frondes, & ramos arborum, herbarumque delabitur, & brevi concrevit, ac Gummi modo concrevit. Praefertur Calabrina, praesertim quae ex foliis arborum collecta est. Secundum locum obtinet Manna, quae è ramis colligitur; illa est quae maximè

ad.



ad nos advehitur. Tertium verò, quæ grandinis modo in terram delabitur, & vilissima est.

**MANNA THURIS**, sunt minutissimæ Thuris micæ. Laudatur alba, pura, micarumq; frequentia prædita. Sunt qui cribratâ Pini resinâ, ac polline, aut cortice Thuris contusi, adulterant; sed hæc igne deprehenditur: nam adulterata non æqualiter incensa flagrat, sed fuliginosum, & impurum vaporem expuit, variumq; odorem habet.

**MARGARITÆ** præferuntur candidissimæ, lucidissimæ, rotundissimæ, & levissimæ.

**MARUM**, herba est non dissimilis Majoranæ, cujus loco accipitur Dictamnus Creticus.

**MASTIX**, lentissima resina est. Præfertur replendescens, & candore Hetruriæ Cerae similis, retorrída, crassa, odorata, friabilis, stridorem edens. Viridis autem inferior est. Adulteratur Thuris, Resinæq; Pineæ Nucis mixtione. Copiosissima, & optima ex Chio Insulâ adfertur.

**MECHOACAN** radix, diligenda est recens, intus albicans, exteriori parte nonnihil cinericia, crassa, compacta, multis circulis distincta, nullius mali saporis particeps, & sine acrimoniâ. Improbatur vaide candida, nigra, & cariota.

**MEU** folia tenuia sunt, angusta, capillacea; surculi graciles cubitales, in quorum summitatibus prodeunt umbellæ cum flosculis candidis. Radices admodum tenues sunt & odoratæ, quarum in Officinis usus est.



**MOSCHUS** in umbilico cujusdam animalis, Capræ similis, gignitur Præfertur subniger ex Indiâ allatus, & qui magnâ odoris fragrantia redolet, ac è vomica maxime maturâ, eruitur. Præcox tetro & insuaui odore displicet; sed Venatores, immaturi, folliculos excutientes, tantisper eum libero aëre suspēdunt, dum abactō prorsus fetore, maturuerit: is enim coctione perfectâ, miram sibi conciliat odoris suauitatem; sed præcipuus habetur, qui suapte naturâ in animalis utriculo sibi maturitatem comparauerit.

**MYRABOLANI** quinque generibus distinguuntur, videlicet in Citrinas, Chebular, Indas, Embilicas, & Bellericas. Citrinæ laudantur multum flauæ, in viride inclinantes, densæ, graves, gummosæ, cortice crasso os paruum complectente. Chebulæ, quò majores, eò meliores, nigrae, in rubrum inclinantes, graves, quæ aquæ impositæ, statim merguntur, cortice crasso. Indæ optimæ sunt nigrae, substantiâ solidâ si frangantur, densæ, magnæ, graves, sine ossibus. Embilicæ sunt magnæ, graves, densæ, carne multâ, ossibus exiguis. Bellericæ verò, densæ, magnæ, graves, & cortice crasso. Quæ his notis carent, aut vetustate exoletæ, aut aliud incommodum passæ sunt.

**MYRRA**, Arabicæ arboris lacryma est. Laudatur quæ subviridis est, pinguis, splendens, resinosa, mordens, foris undique concolor; si frangatur, Venas quasdam unguium modo candidas intus habens: talisq; eligenda quæ recens sit, fragilis, levis, amara insuper & odorata. Inutilis est nigra, aut piceo.



piceo colore, gravis, retorrída, & pinguedine carens.

**NARDUM**, Officinæ Nardi Spicam appellant, cujus duo sunt genera: unum Indicum; alterum Celticum. Indicum perquam odoratum sit, recens, & leve; haudquaquam pulverulentum, Cyperum redolens, brevi spicâ, amaro sapore linguam siccante, quod diu in suâ odoris gratiâ permaneat. Celticum verò in Liguriæ Alpibus nascitur: laudatur maximè recens, jucundi odoris, radice numerosâ coherens, plenum, & non fragile.

**OPIUM**, succus est è capitibus Papaveris paululum incisis exstillans, & condensatus. Optimum habetur densum, grave, amarum, & soporiferum, quod facillimè Aceto dissolvitur, non asperum, nec grumosum, quod colatum non statim uti Cera coëat, quod in Sole diffundatur, & lucernis admotum clarâ flammâ luceat, atque extinctum odoris vim conservet. Adulteratur Glaucio, aut Gummi, aut Lactucæ silvestris succo; sed id quod Glaucio fucatum est, in dilutione Croci colorem reddit: Lactucâ depravatam inodorum est, & asperius: Gummi vitiatum, infirmum est, & splendescit.

**OPOPONAX**, succus est effluens ex incisâ radice, aut caule Panacis, quod Dioscoridi Heracleum dicitur. Commendatur quàm amarissimus, internè albus, aut subfulvus, foris colore croceo, levis, pinguis, friabilis, tener, statim in aquâ eliquescent, & gravi odore. Niger improbatur, ac mollis, nec non Ammoniaco, aut Cerâ adulteratus; sed synceri experimentum est, si digitis in aquâ friatus resolvatur, & late scat.



**RHABARBARVM**, in interiore Sinarum Regione dumtaxat provenit; unde in Urbem Cantan (nobilissimum totius Provinciae Emporium) exportatur, & inde navibus in Indiam advehitur. Optimum est, si odore nares feriat, compactam simul habeat substantiam, aureo sit colore, aureisq; ac ruffis venulis abundè distinctum, gustu amarum, ponderosum pro raritate suâ, & quod madefactum croceo colore manum fricantis tingat.

**RHAPONICVM**, ex Septentrionali plagâ advehitur. Optimum habetur quod teredines non habet, gustuq; subacri cum remissa astrictione lentescit: ejus radix nigra est, Costo nigro foris, Centaurio magno intus similis, sed minor, & magis ruffa, fungosa, & laxa, aliquantulum levis, sine odore, quæ mansa colorem reddit pallidum, ad Crocum inclinantem, fragilis, & amara.

**RUBINORUM** multa sunt genera, sed nobilior vocatur quod ejus nitor vivacior sit cæteris, & rubor sit splendens, & elegans: à rubore namque non sine ratione appellatus est Rubinus. Optimus in flumine Pegu reperitur, durus, & frigidissimus.

**SANDALUM**: Ejus tria sunt genera. Rubrum, Album, Pallidum, quod Citrinum Officinis vocatur. Differunt inter se Sandalum rubrum, & Brasilium lignum, utrumque inodorum: nam Sandalum rubrum neque dulce est, neque inficit; quæ nocte in Brasilio manifestè deprehenduntur. Sandalum autem album & pallidum præfertur id quòd haud quaquam est lignosum,



sum, sed totum ferè cor; quoniam in corde tota odoris gratia consistit.

**SAPPHYRUS**, cælesti colore conspicuus est. Optimus apud Medos reperitur, supremam sibi majestatem vendicans, qui serenissimi, verniq; Cæli colorem efferens, cæruleus conspicitur.

**SARCOCOLLA**, lacryma est arboris in Perside nascentis, pollini Thuris similis, rufa, aut candida, emplastica, gustu amaro, citra morsum. Adulteratur Gummi, sed gustu deprehenditur: adulterata enim amara non est.

**SARSA** parilla, planta est multis radicibus nitens, duos cubitos, aut amplius longis, colore cinereo dilutior, quæ interdum tam altè demittuntur, ut qui integras eruere volet, ei profundâ fossione opus sit. Ex Hispaniâ novâ, & Provinciâ Honduras transfertur. Deligenda est canaida ad pallorem tendens, recens, non cariosa, sed medullosa, fractu contumax, quæq; viminis instar facilè finditur, & ponderosa: nam quæ cariem sensit, & dum frangitur pulverulenta est, inutilis existimanda.

**SASSAFRAS** lignum, ex Floridâ novi Orbis Provinciâ in Hispaniam invehitur. Optimum est recens, acri sapore præditum, sed aromatico, & Fœniculum spirante, ad cinereum colorem tendens, atque suum corticem retinens: nam quod cortice caret, vile & invalidum censetur.

**SCAMONIUM** Mesuë laudat Antiochenum, subalbum, Gummi modo clarum, aut varium, quòd fractum salivæ,



live aut aquæ contactu lactescat, fractu facile, leve, odoris non tetri. Dioscoridi probatur leve, nitidum, rarum, fungosum, venulis exilibus. Adulteratum quoque aquæ contactu lactescit; sed adulterium vehementi acrimoniâ deprehendi, ait.

**SCHOENANTHUM**, id est, Flos Iunci odorati, omnibus notum est. Eligendum rufum, intenso colore, recens, tenue, rubentibus fragmentis, quod manibus fricatum Rosæ odorem emittit, igneæ mordacitatis ad linguam. Eligatur floribus refertum, si fieri potest.

**SENA** probatur recens, viridis, probè resiccata, non maculosa, nec teredine exesa, nec stipitum admixtione fraudata. Ejus folliculi foliis præferuntur recenter siccati, colore è viridi obscuro, & Senæ odorem referentes; evanidi namq; seminibus vacui, putidi, ac malè olentes, purgatoriâ vi destituuntur.

**TACAMAHACA** ex Novâ Hispaniâ defertur. Est Gummi, seu Resinae genus collectum è vulneratâ arbore magnâ instar Populi, admodum odorata, cujus fructus est ruber, Pæoniæ seminis modo.

**TEREBINTHINA** optima est clara, pellucida, alba, acris, & odorata. Laudatur quæ ex Chio Insulâ defertur, Chia ob id nuncupata: quæ odore & gustu cæteris antecellit, & plus Terebinthi refert.

**TERRA LEMNIA**, præstantissima habetur, quæ ex Insulâ Lemno defertur, in placentulas efformata, ac aliquo plerumque sigillo obsignata, & ideò sigillata vocatur. Rufo  
plerum-



plerumque est colore, pinguis adeò, ut è sævo constare videatur, dum in ore contenta linguæ & labiis admoventur.

☞ Per inanimadversionem hæc tria præcedentia in litterâ T, in ordinem litteræ S. irreperunt; quare immediatè debent sequi post SUC-  
CINUM, &c. pag. sequenti.

SAGAPENUM, quod Officinis Serapinum dicitur, ex Mediâ advehitur. Laudatur translucens, fulvo forinsecus colore, intus albido, & quid inter Laser & Galbanum redolens, gustu acri, substantiâ crassâ, & facile in aquâ resolubile: quod his caret notis, adulteratum & spurium censetur.

SANDARACHA, Lapis est in metallicis venis, plerumque cum Auripigmento nascens, ideò Serapioni Auripigmentum rubrum dicitur: rufa est, nonnihil ad luteum vergens; quæ cum uritur fumum emittit pallidum, Sulphurisq; virus redolet, etsi non consumatur. Animadvertendum est, quòd Sandaracha non sit Vernix scriptoria, ut aliqui putant, siquidem nihil aliud hæc sit, quàm Gummi Iuniperi, quod à Mauritanis Sandarax dicitur.

SMARAGDUS, quo nihil viridius, tanti splendoris existit, ut oculos intuentium perstringat: Translucidus debet esse, nitens, & colore excellens; ejus bonitas cognoscitur, si in os sumptus, frigidus sentiatur, & carbonibus injectus non ardeat, nec flammam emittat.

STYRAX CALAMITA, succus est arboris cujusdam Syriacæ, qui è Pamphiliâ advehitur intrâ calamos, ne



quid suavis odoris amittat. Præfertur rufescens, crassa, resinosa, albicantibus grumis plena, odore jucundo atque perseverante dotata. Deterior nigra, furfurosa, situ obducta, & inodora.

**SUCCINI** tres præcipuæ sunt differentiæ, ex colorum varietate desumptæ: prima lutea est, gratâ per spicuitate transparens, auri colorem repræsentans: altera alba, imò candidissima, sed rara: tertia obscura, confusos & variè mixtos colores obtinens. Probatur illa quæ attritu calefacta, illicò paleas, aliasq; res minutas ad se trahat, fulva ac translucens, & quæ accensa Bituminis odorem reddat.

**TAMARINDI**, fructus sunt elegantis, & aspectu pulchræ arboris, Castaneæ arboris magnitudine. Probantur colore è nigro in rufum languescente, multis villis intertexti, recentes, lenti & viscidi, jucundâ tamen aciditate grati, nucleos intus continentes, sativorum Lupinorum magnitudine, quodammodò rotundos, sed planos, colore furvos, sed leves. Servantur, in ficlile vitreatum coacti, loco frigido & sicco.

**THURIS** duo traduntur genera: unum dicitur Olibanum, seu Thus masculinum; quod ex albo flavescit, limpidum, pellucidum, pingue, ac siccum est, Resinæ Cedriæ puritatem, Succiniq; nitorem æmulatur. Alterum femininum, quod resinosum magis ac molle & citò ardens, quodq; bonitate masculo cedit.

**TRAGACANTHA**, lacryma est, quæ, vulneratâ radice plantæ cujusdam spinosæ ejusdem nominis, manans, concret



crevit. Præstat pellucens, levis, gracilis, syncera, & subdulcis.

TURBITH præfertur intus subalbum, foris cinerium, fractu facile, ac recens, & cujus caulis pars radici proxima, gummosa est. Improbatur vetus aut cariosum, quia viscera conturbat.



Cc2

TAXA,



# TAXA

## SEV PRETIUM

### MEDICAMENTORVM.

## A Q V Æ.



		Flor.	Stuf.
Q U Æ	Mellis ʒj. — — —	—	4.
	Cinnamomi ʒj. — — —	—	6.
	Theriacalis ʒj. — — —	—	10.
	Catharralis ʒj. — — —	—	4.
	Vitæ Aulicæ ʒj. — — —	—	8.
	Hirundinum ʒj. — — —	—	3.

## A C E T A.

Aceti Scyllitici ʒj. — — —	—	3.
Rosarum,		
Calendulæ,		
Sambuci, &c. ana ʒj. — — —	—	1.
Theriacalis ʒj. — — —	—	3.

## SPIRITVS ET LIQVORES.

Spiritus Vitrioli ʒj. — — —	—	16.
Sulphuris ʒj. — — —	—	12.

Liquo-



	Flor.	Stuf.
Liquoris Sacchari ʒj. — — — —		6.
Myrrhæ ʒj. — — — —	1.	—
Tartari ʒj. — — — —		5.

DECOCTA.

Ptifanæ lib. 4. — — — —		6.
Cremoris Hordei, Hordeati communis, ana lib. s. — — — —		6.
Decocti communis medicinæ, Decocti communis solutivi, Pectoralis, Clisteris emollientis, Carminativi, Petri Foresti, Vulneralis, Arcæi, <i>juxta rationale pretium</i>		

Collyrii Lanfranci ʒj. — — — —		3.
Lactis Virginalis lib. j. — — — —	1.	—

MELLITA.

Oxymellis simplicis, Mellis Mercurialis, Mellis Rosarum, Dia-mori, Dia-nucum, ana ʒj. — — — —		2.
Oxymellis Scyllitici ʒj. — — — —		3.

C c 3

Oxy-



	Flor.	Stuf.
Oxymellis Scyllitici compositi ʒj.		6.

## SYRUPI.

Syrupi Granatorum dulcium ʒj. —	—	4.
Granatorum acidorum ʒj. --	—	8.
Limonum,		
Violarum,		
Rosarum solutivarum,		
De Rosis siccis,		
Althææ Fernelii,		
De Consolidâ Dodonæi,		
Bizantini Fernelii,		
De Cichorio composito,		
De Schordio compos.		
De Stœchade Fernelii,		
De Hyssopo,		
Capillorum Veneris,		
De Iujubis,		
Glycyrrhizæ,		
De Prassio,		
De Pœoniâ, ana ʒj. — — —	— — —	3.
Acetosæ simplicis,		
De Agrestâ,		
Cytoniorum,		
De Betonicâ,		
De succo Acetosæ,		

Syrupi



			Flor.	Stuf.
Syrupi Cichorei,				
Fumariæ,				
Borraginis,				
Scabiosæ,				
Farfaræ,				
De quinque Radicibus,				
Papa veris albi,				
erratici,				
De Pomis ana ʒj.	—	—	—	2.
De Absynthio ʒj.	—	—	—	4.
De Polypodio solut.				
De Arthemisiâ,				
De Cichorio cum Rhabarbaro,				
Rosarum solut. cum Rhabarb.				
De Cortice Citri,				
Myrtini compositi,				
De Mentâ, ana ʒj.	—	—	—	6.
<b>L O O C H.</b>				
Looch sani ʒj.	—	—	—	6.
De Pulmone Vulpis ʒj.	—	—	—	6.
<b>R O B.</b>				
Rob Agrestis,				
Berberorum,				
Cerasorum acidor. nigr. & rubr.				
Cytoniorum,				
Ribesiorum, & similium, ana ʒj.	—	—	—	2.

CON.



	Flor.	Stuf.
<b>CONDITA.</b>		
Radicum Cichorei, & similium ana ʒj.	—	2.
Satyrionis ʒj.	— —	6.
Scorzonneræ cond. ʒj.	—	4.

**CONSERVÆ.**

Absynthii, Calendulæ, Rosarum rubrarum, pallidarum, ana. ʒj.	—	2.
Majoranæ, Bethonicæ, Borraginis, Euphragiæ, Nymphææ, Rorismarini, Salviæ, ana ʒj.	— — —	3.
Violarum ʒj.	— — —	6.

**TABELLÆ.**

Manus Christi simpl. ʒj.	— —	3.
Manus Christi Perlatæ ʒj.	— —	12.
Tabellæ Rosarum, Contra vermes, Dia-farfaræ, Diamannæ,		

Aro-



	Flor.	Stuf.
Tabellæ Aromaticæ Rosarum, Diarhodonis Abbat. ana ʒj. —	—	3.
<b>ELECTVARIA SOLUTIVA.</b>		
Confectionis Hamech, Hyeræ Diacolochyntidos, Diacassia ana ʒj. — — — —	—	10.
Diacatholici, Pastæ magistralis solutivæ, Diaphœnici, Electuarii de succo Rosarum, Cariocostini, Benedictæ laxativæ ana ʒj. — — — —	—	8.
Diapruni simplicis ʒj. — — — —	—	4.
Diapruni solutivi ʒj. — — — —	—	6.
Hyeræ pigræ Galeni ʒj. — — — —	—	6.
Electuarii de Citro tabellati ʒj. — — — —	—	8.
Diacarthami tabellati ʒj. — — — —	—	8.
Prunorum & Passularum laxat. ana ʒj. — — — —	—	2½

**PULVERES SOLUTIVI.**

Pulveris Hyeræ simpl. Galeni ʒj. — — — —	—	4.
Diaturbith cum Rhabarb. Hermodactilate Venetę ana ʒj	—	6.
Senæ Montagnanæ ʒj. — — — —	—	1½.
Specierum Diacarthami ʒj. — — — —	—	4.

D d

P V L



## PVLVERES SIMPLICES.

	Flor.	Stuf.
Pulveris Reginae, ʒj.	—	1.
Restrictivi ʒj.	—	2.
Ad difficilem partum ʒj.	—	6.
Contra vermes ʒj.	—	1.
Contra pestem ʒj.	—	12.

## PVLVERES CHYMICI.

Cremoris Tartari ʒj.	—	2.
Tartari vitriolati ʒj.	—	12.
Chalybis præparatæ ʒj.	—	8.
Croci Martis ʒj.	—	6.
Floris Sulphuris ʒj.	—	1½.
Mercurii præcipitati ʒj.	—	8.
Mercurii dulcis ʒj.	—	6.
Salis Prunellæ ʒj.	—	1.
Absynthii,		
Arthemisiæ,		
Cardui sancti,		
Genistæ, & similibus, ana ʒj.	—	15.
Magisterii Corallorum,		
Oculorum Cancris,		
Margaritarum, <i>juxta rationale pretium.</i>		



SPECIES AROMATICÆ.

	Flor.	Stuf.
Specierum Diamargariti frigidi 3 j. ———	———	10.
Electuarii de Gemmis 3 j. ———	———	12.
Diambrae absq; Ambrâ & Moscho 3 j. ———	———	4.
Diamoschi 3 j. ———	———	10.
Diatrii Sandalorum, Aromatici Rosati, Diarhodonis Abbatis, ana 3 j. ———	———	4.
Lætificantis Rhasis 3 j. ———	———	12.
Dianthos, Pleres Archontici, Diacalaminthæ, Diatrion Pipereon, Diagalangæ, Dialaccæ, ana 3 j. ———	———	4.
Lithon-triptici 3 j. ———	———	8.
Diatraganthi frigidi 3 j. ———	———	4.
Dia-ireos simplicis 3 j. ———	———	4.
Pulveris ad Epithema cordis 3 j. ———	———	8.

ANTIDOTA, OPIATA, ET  
ELECTUARIA.

Theriace Diatefferon 3 j. ———	———	5.
Mithridatii 3 j. ———	———	8.
Theriace Andromachi 3 j. ———	———	4.

D d 2

Phi.



	Flor.	Stuf.
Philonii Romani,		
Persici, ana 3 j. ——— ——— ———		2.
Requiei Nicolai 3 j. ——— ——— ———		8.
Diascordii Fracastorii, 3 j. ——— ——— ———		8.
Confectionis Alkermes 3 j. ——— ——— ———		15.
Confectionis de Hyacintho 3 j. ——— ——— ———		10.
Diasatyrionis 3 j. ——— ——— ———		12.
Ovi Philosophorum 3 j. ——— ——— ———		6.
Electuarii de succo Ruthæ 3 j. ——— ——— ———		8.
Butyri potabilis, sive Rubri 3 j. ——— ——— ———		4.
Electuarii de baccis Lauri 3 j. ——— ——— ———		6.
Electuarii Diasari 3 j. ——— ——— ———		12.

## PILVLÆ.

Pilular. ex Aloë lotâ 3 j. ——— ——— ———		4.
Alephanginarum 3 j. ——— ——— ———		4.
Ruffi,		
De Eupatorio,		
De Hyerâ simplici,		
De Hyerâ cum Agarico,		
De Agarico,		
Mastichinarum,		
De tribus cum Rhabarb: ana 3.		3.
De Cynoglossâ,		
Imperialium, ana 3 j. ——— ——— ———		4.
Cochiarum,		

Pilu-



	Flor.	Stuf.
Pilular, Alexandrinarum, Aurearum, Sine quibus esse nolo, De Fumariâ, ana ʒ j. — — —		3.
De Hermodactylis, Aggregativarum, De Nitro, De Lapide Lazuli, De Mercurio dulci, ana ʒ j. — — —		4.

EXTRACTA.

Extracti Catholici ʒ j. — — —		10.
Ladani Theophrasti gr. j. — — —		3.

DE TROCHISCIS.

Trochiscorum Gallix moschatae ʒ j. --	6.	—
Cypheos, Diarhodonis, De Carabe, seu Succino, De Capparibus, De Myrrhâ, De Eupatorio, De Rhabarbaro, De Agarico, Sief albi,		
Agarici trochiscati,		



	Flor.	Stuf.
Trochisci de Absynthio, ana ʒ j. —	—	4.
Alhandali ʒ j. —	—	5.
Bechicorum alborum ʒ j. --	—	3.

## DE OLEIS.

Olei Amygdalarum dulc. recent. ʒ j. --	—	6.
Amygdalarum communis, ʒ j. --	—	3.
Vitellorum Ovorum, ʒ j. —	—	16.
Rosarum,		
De Absynthio,		
Anethini,		
Chamomelini,		
Cheyrini,		
Cytoniorum,		
Liliorum alborum,		
Menthæ,		
Lumbricorum,		
Majoranę,		
Nymphææ,		
Solatri,		
Violacei, ana ʒ j. —	—	2.
Appariti ʒ j. —	—	6.
Hypericonis ʒ j. —	—	3.
Mastichini ʒ j. —	—	4.
Myrtillorum ʒ j. —	—	3.
		Olei



			Flor.	Stuf.
Olei Irini,				
Samsucchini, ana ʒj.	—	—	—	6.
Vulpini ʒj.	—	—	—	3.
Nardini,				
De Capparibus,				
Myrthini, ana ʒj.	—	—	—	3.

DE VNGVENTIS.

Vnguenti Rosarum,				
Nutriti,				
Albi Rhafis,				
Basiliconis,				
Diapompholygos,				
Althææ simplicis,				
Populeonis, ana ʒj.	—	—	—	2.
Aurei,				
Ægyptiaci,				
Refrigerantis Galeni ana ʒj.	—	—	—	3.
Mundificativi de Apio,				
Ocularis, ana ʒj.	—	—	—	4.
Apostolorum ʒj.	—	—	—	5.
Pomati ʒj.	—	—	—	10.
Enulati simplicis ʒj.	—	—	—	3.
Enulati cum Mercurio ʒj.	—	—	—	4.
Althææ cum gummis ʒj.	—	—	—	4.

Vnguen-



	Flor.	Stuf.
Vnguenti Alabastrini ,		
Resumptivi, ana $\bar{z}$ j. ———	—	4.
De Glycyrrhisâ $\bar{z}$ j. ---	—	8.
Aregon $\bar{z}$ j. ———	—	6.
Reginæ viridis $\bar{z}$ j. ———	—	3.
De Arthanitâ majoris $\bar{z}$ j. ———	—	12.
Comitissæ $\bar{z}$ j. ———	—	6.
Neapolitani $\bar{z}$ j. ———	—	3.
Seu Balsami Arcæi, $\bar{z}$ j. ———	—	4.

## DE CERATIS.

Cerati Santalini, $\bar{z}$ j. ———	—	4.
Stomachici, <i>pro uno Emplastro</i> , --	1.	—
Matricalis $\bar{z}$ j. ———	—	10.
Oesypi $\bar{z}$ j. ———	—	6.

## EMPLASTRA.

Emplastri Diachylonis simplicis $\bar{z}$ j. --	—	2.
Diachylonis cum Gummis, De Mucaginibus, De Meliloto, ana $\bar{z}$ j. ———	—	4.
Oxycrocei $\bar{z}$ j. ———	—	6.
De Bethonicâ, Diapalmæ, Gratiæ Dei, ana $\bar{z}$ j. ———	—	2.

Vnguen-



	Flor.	Stuf.
Emplastri ad rupturam Aquapendendensis $\frac{3}{4}$ j. — — —	—	6.
Ad fracturas ossium, Nigri, ana $\frac{3}{4}$ j. — — —	—	6.
De baccis Lauri $\frac{3}{4}$ j. — — —	—	4.
De Ranis sine Mercurio $\frac{3}{4}$ j. — — —	—	3.
De Ranis cum Mercurio $\frac{3}{4}$ j. — — —	—	4.

C O N C L U S I O.

**H**Æc itaq; est prima BRUXELLENSIS PHARMACOPŒÆ facies; quæ si erroris vel oblivionis maculis aspersa videbitur, neque satis adhuc à nobis deterfa, ejus nitorem & speciem Posterioribus nostris commendamus: Nam ab iis quæ in Naturæ & Artis recessibus abdita sunt (cùm Ars Naturam imitetur) semper aliquid absolutius & perfectius expectari potest; quia inventis facile est addere. Intere à Catadromum aperuimus, per cujus stadium prompto subsequentiū temporum cursu, Ars Pharmaceutica magis magisq; perpoliri, & ad perfectionis suæ finem pervenire queat: id concedente Deo ter Opt. Max. omnis doctrinæ & salutis Authore, cui sit laus, gloria, & gratiarum actio in sempiterna secula.



STATVTA  
 AMPLISSIMI  
 MAGISTRATVS  
 BRVXELLENSIS,  
 MEDICOS, CHYRVRGOS, PHARMACOPOEOS  
 CONCERNENTIA:

A supremâ Brabantiaë Curiâ recogni-  
 ta, & approbata.



VANDO QUIDEM *varii & intolle-  
 rabiles errores, in præstantissimam meden-  
 di Artem passim & impune irrepsere, non  
 sine magno Reipublicæ detrimento, & nul-  
 la exstaret Lex neque Regula, quæ illos  
 coerceret: Nos Prætor, Consules, Scabini, Thesaurarii, Re-  
 ceptores, Consiliariiq; Oppidi Bruxellensis, Reipublicæ salutis  
 prospicere volentes, & tot malis incommodisq; prompto aliquo  
 remedio occurrere; maturâ & seriâ deliberatione statuimus,  
 ut sequentes in posterum Articuli, hac in Vrbe Bruxellensi,  
 exactè*



exactè & rigidè observentur, sub multis infrà decernendis, quæ quadripartitò dividuntur, ut prima pars cedat Principi, altera Vrbi, tertia Collegio Medicorum, & reliqua denunciatori.

## I.

Vt Medici qui hâc in Vrbe praxim exercere volent, Hypocraticam Galenicamq; doctrinam, veram scilicet & rationalem, in probatâ aliquâ Academiâ didicerint, ejusq; muniti sint solemnî privilegio, idq; exhibeant Magistratui, & Doctori Urbis jurato, antequam sese ad praxim accingant, statutis Belgarum Principis & hujus Civitatis parère parati.

## I I.

Chyrurgi, & Tonsores ea solummodò munia circa ægrotos perficiant, quæ ipsorum professioni debentur: Itaque neque venam secare, neque Medicamenta purgantia ægris exhibere audeant, sine rationalis Medici præscripto, multò minùs Mercurialia aut Antimonialia præparent, exhibeant, aut vendant. Idq; sub pœnâ viginti florenorum pro primâ vice, duplicandorum pro secundâ, & officinæ occludendæ ad mensem, pro tertiâ.

## I I I.

Quòd si grave aliquod symptoma circa vulnere, ictus, puncturas, contusiones, ossium fracturas, aut præcipites ab al-



to casus contigerit, suis non fisci judiciis, unum vel plures, & Medicinæ Doctõribus in consilium adhibeant.

## I V.

Et si de Lithotomiâ, de Cataractæ decussione, de Polypi excisione, vel similibus quæstio sit, non nisi vocatis & præsentibus Medicis has curationes aggrediantur, sub mulctâ viginti quinque florenorum, duplicandorum & applicandorum, ut supra.

## V.

Quotquot verò deinceps Arti Pharmaceuticæ operam daturi sunt, Latine eos lingua peritos esse oportebit; ita ut non tantum Medicorum Paradigmata, sive Receptas, quas vocant, sed etiam Authorum libros, Institutionem Artis, & Argumentum medicum tractantes, & hanc imprimis Pharmacopœam nostram ritè percipere queant.

## V I.

Deinde tres annos continuos, sub uno eodemq; Magistro, Tyrocinio impendant, duos præterea praxi: quibus expletis, & Testimonio fidelitatis & diligentie accepto, se presentabunt, præfato Medicorum Collegio, ex quo & Pharmacopœorum ordine designentur, qui eos coram Commissariis Magistratus itidem examinent: examinatis tres quatuorvè compositiones in probam (ut vulgus loquitur) præfigent; quibus

con-



confectis, varia iisdem candidatis herbae recentes offerentur, eae saltem quibus officina carere non potest, ut eas internoscant, & distinguant: Ac tandem si admissione digni videbuntur, solutis juribus, iurejurando quoque se solemniter obstringent, ad id, quod in Articulis eos concernit.

## V I I.

Admissi autem cavebunt, absq<sup>ue</sup> Medici praescripto, Medicamenta electivè purgantia vel scammoniata curandis aegris divendere; vel Medicorum paradigmata immutare, aut Quid pro Quo substituere: quod si verò in lectione, sensu, aut formâ compositionis laborent, Medicum adibunt, qui eos dirigat, instruatq<sup>ue</sup>, sub mulctâ septem florenorum, duplicandorum, & dividendorum, ut antè.

## V I I I.

Nequaquam verò absque Medici probati & admissi licentiâ, venena, philtora, opiata periculosiora, aut abortum mensesq<sup>ue</sup> provocantia pharmaca, cuiquam porrigant, vel per ministros suos tradi permittant, sub mulctâ septem florenorum eo modo quo statim.

## I X.

Medicamenta officinalia ad normam nostræ hujus Pharmacopœe, quam componi & imprimi jussimus, quàm exactissimè præparabunt: sed solemniores præstantioresq<sup>ue</sup> compo-



sitiones, sive confectiones, non tentabunt, sine præviâ inspectione & censurâ, sub mulctâ & modo, de quibus in duobus præcedentibus articulis.

## X.

Sin autem post *Visitatorum* absentiam *Medicamenta* seposuerint, vel pretiosiora ingredientia detraxerint, & exoleta in vicem eorum subrogaverint, aut laudibilem & debitam sive justam compositionis quantitatem per invalida ingeminaverint, pœnâ arbitrariâ, eaq; gravi, mulctabuntur.

## X I.

*Medicamenta* tam simplicia quàm composita juxta tenorem *Taxæ* nostræ æstimata, vendant, nec pluris; si tamen curiosior quispiam pro arbitrio suo selectiores compositiones, aut pretiosiores destillationes sibi velit præparari, quæ multum forsân operæ, & industriæ requirant, ea, bonâ fide & rationabili justoq; pretio, vaneant.

## X I I.

Necessarium præterea bono publico judicavimus, particularem aliquem *Pharmacopœorum* ordinem constitui, qui cameram suam, suosq; *Decanos* (ad observantiam censuramq; hujus *Pharmacopœæ* tantum) habeant.

## X I I I.



## X I I I.

Sublevandis etiam Pharmacopœis, utquè plures abusus qui mercemoniorum prætextu irrepserunt, in posterum tollantur, aut præscindantur, vetamus ne Aromatarii, vel alii quipiam Pharmacopolarum ordini non adscripti, Medicamenta ulla composita, qualia sunt Theriaca, Mithridatium, Hiera picra, aut ejusmodi pharmaca, amplius vendant, aut alibi confecta huc inferant, & hîc distrahant, sub mulctâ rursus septem florenorum, duplicandorum quoties impegerint, & applicandorum ut supra.

## X I V.

Mandamus præterea, ut si qui Statutis hisce, tertium vocati coram Doctorum Collegio Decanisq̃, seu Pharmacopolarum, seu Chyrurgorum parère recusarint, eosvè verbis, factisvè injuriosè contempserint, laeserintvè, primâ vice septem, secundâ bis septem, ac sæpius transgressi, interdicto officii sui, atque occlusione officinæ per integrum mensem mulciantur, mulctis, ut supra, persolvendis dividendisq̃. Neque eorum ullus à judice audietur, nisi primùm satisfecerit.

## X V.

Atque in Decreti hujus exactiorem observantiam jubemus à Collegio medico quotannis Præfectum sive Superiorem eligi, cui etiam in subsidium Vicarius detur, qui cum pharmacie  
Deca-



Decanis, bis in anno, dum prædicto Collegio videbitur,  
 Pharmacopolia Urbis visitent, & medicamenta tam simpli-  
 cia, quàm composita, ritè diligenterq; explorent, & vetera  
 & exoleta, ætatemq; supergressa amoveant, & in nihilum  
 redigant, atque in locum eorundem nova & integra curent  
 subrogari.

Jussu Dominorum Magistratus,

Signat

J. DE CONDE.

Et in Concilio Brabantiaë

Signat

LOYENS.

IN.



# INDEX RERVM

Quæ in hac PHARMACOPŒA continentur.

A.			
<b>A</b> Cacia.	183	Assa foetida.	<i>ibid.</i>
Acetum Calendulæ.	24	Auripigmentum.	<i>ibid.</i>
Rosaceum.	<i>ibid.</i>		
Sambucinum.	<i>ibid.</i>	<b>B.</b>	
Scylliticum.	<i>ibid.</i>	<b>B</b> Balsamum Arcæi.	160
Theriacale.	25	Saturni.	162
Æris Flos.	183	Bdellium.	187
Æris Scoria.	183	Benedicta laxativa.	66
Æris Squamma.	183	Bezaar.	187
Ærugo.	184	Bitumen.	188
Æs ustum.	184	Butyri Majalis præparatio.	177
Agaricus.	184	Butyrum potabile, seu rubrum.	112
Agaricus trochiscatus.	132		
Aloës.	184	<b>C.</b>	
Aloës lignum.	184	<b>C</b> Amphora.	188
Aloës nutritio.	176	Carneolus.	189
Aluminis ustio.	177	Caryocostinum.	67
Ambra.	185	Cassia Fistula.	189
Ammoniacum.	<i>ibid.</i>	Cassia Græcorum.	<i>ibid.</i>
Anacardus.	<i>ibid.</i>	Castorium.	189
Anime.	<i>ibid.</i>	Ceratum Matricale.	164
Aquæ simplices stillatitiæ.	18	Oesypi.	<i>ibid.</i>
Aqua Catharralis.	22	Santalinum.	163
Cinnamomi.	21	Stomachicum.	163
Hirundinum.	23	Chalcitis.	189
Mellis.	21	Chalybis præparatio.	181
Theriacalis.	21	Chalybs præparatus.	81
Vitæ Aulica.	23	China.	190
Aromaticum rosatum.	89	Collyrium Lanfranci.	35
Aspalathus.	186	Colocynthidos præparatio.	176
Assa dulcis.	<i>ibid.</i>	Condita caulium Lactucæ.	59
		<b>F f</b>	Con-



# INDEX RERUM.

Condita Cerasorum acidorum.	59	Coriandrorum præparatio.	176
nigrorum.	<i>ibid.</i>	Cornu Cervi præparatio.	177
rubrorum.	<i>ibid.</i>	Corticum rad. Esulæ præparat.	178
Cornorum pulpæ.	<i>ibid.</i>	Costus.	190
Corticum Aurantiorum.	<i>ibid.</i>	Cremor Hordei.	30
Citriorum.	<i>ibid.</i>	Cremor Tartari Crystallini.	80
Limonum.	<i>ibid.</i>	Crocus Martis aperitivus.	82
Enulæ Campanæ.	<i>ibid.</i>	Cumini præparatio.	178
Fructus Berberis.	<i>ibid.</i>	Curcumæ.	190
Ribes.	<i>ibid.</i>	Cyperii.	<i>ibid.</i>
Mespilorum pulpæ.	<i>ibid.</i>		
Myrabolani.	<i>ibid.</i>	<b>D.</b>	
Nucum Juglandium.	<i>ibid.</i>	<b>D</b> Ecoctum Arcæi.	33
Moschatarum.	<i>ibid.</i>	carminativum.	<i>ibid.</i>
Prunellorū sylvest. pulpæ.	<i>ib.</i>	Clysteris emolliens.	32
Radicum Cichorei.	<i>ibid.</i>	commune Medicinæ.	31
Satyrionis solidioris.	<i>ibid.</i>	commune solutivum.	<i>ibid.</i>
Scorzonneræ.	<i>ibid.</i>	Hordei.	30
Symphiti majoris.	<i>ibid.</i>	Pectorale.	32
Zinziberis.	<i>ibid.</i>	Petri Foresti.	33
Confectio Alkermes.	107	Vulnerale.	34
de Hyacintho.	108	De collectione Simplicium.	12
Hamech.	68	De modo distillandi.	19
Conservæ acredinis Citri.	62	De succorum extractione.	29
Florum Betonicæ.	60	Diacalamintes Galeni.	92
Borraginis.	<i>ibid.</i>	Diacassia pro clysteribus.	63
Calendulæ.	<i>ibid.</i>	Diacatholicum.	64
Euphragiæ.	<i>ibid.</i>	Diachilon cum gummis.	165
Nymphææ.	<i>ibid.</i>	Diachylon simplex.	<i>ibid.</i>
Rorismarini.	<i>ibid.</i>	Diagalanga.	95
Rosarum rubr.	<i>ibid.</i>	Dia Ireos simplex.	94
pallid.	<i>ibid.</i>	Dialacca major.	98
Salviæ.	<i>ibid.</i>	Diamargaritum frigidum.	85
Violarum.	<i>ibid.</i>	Diambra.	87
Foliorum Absynthii vulg.	<i>ibid.</i>	Diamorum.	38
Majoranæ.	<i>ibid.</i>	Diamoschus.	88
Rosarum solidæ.	61	Dianthos.	92
Corallorum præparatio.	177	Dianucum.	38
Corallum.	190	Diaphœnicon Fernellii.	66
		Dia-	



# INDEX RERUM.

Diaprunum composit. laxativ. 65  
 Diaprunum compos. non laxat. *ib.*  
 Diarhodon Abbatis. 90  
 Diasatyrium. 110  
 Diaschordium Fracastorii. 107  
 Diatraganthum frigidum. 97  
 Diatrium pipereon. 94  
 Diatrium Santalorum. 88  
 Diaturbith cum Rhabarbaro. 75

## E.

**E** Boris præparatio. 177  
 Elaterium. 191  
 Electuarium de baccis Lauri. 112  
     de Citro tabulatum. 70  
     de Gemmis. 86  
     de succo Rosarum. 69  
     de succo Ruthæ. 111  
 Diacarthami solidum. 70  
 Diasarum. 113  
 Elemmi. 191  
 Emplastrum ad rupt. Aquapend. 170  
     ad fracturas ossium. 171  
     de baccis Lauri. 172  
     de Meliloto. 167  
     de Mucaginibus. 166  
 Diapalma. 169  
 Gratia Dei. 170  
 Nigrum. 172  
 Oxicroceum. 168  
 Vigonium, seu, de Ranis, cum  
     vel sine Mercurio. 173  
 Euphorbii præparatio. 178  
 Euphorbium. 191  
 Extractum Catholicum. 124

## F.

**F** Lores cordiales. 16  
     Sulphuris. 82

## G.

**G** Alanga. 191  
 Galbanum. 192  
 Globuli pro fonticulis. 124  
 Gummi Arabici assatio. 178

## H.

**H** Æmatites. 192  
 Hellebori præparatio. 178  
 Hermodactylus. 192  
 Hordeatum commune. 31  
 Hydromel simplex. 36  
 Hyera Diacolocynthidos. 71  
 Hyera picra Galeni. 72  
 Hypocistis. 193

## L.

**L** Acca. 192  
 Laccæ præparatio. 179  
 Lac Amygdalinum. 31  
 Lac Virginale. 35  
 Ladanum Theophrasti. 125. 192  
 Lætificans Rhasis. 91  
 Lapidis Calaminaris præparat. 179  
 Lapidis Lazuli præparatio. *ibid.*  
 Lapidum quinque pretiosorum  
     præparatio. 180  
 Lapis Armenius. 193  
     Judaicus. *ibid.*  
     Lazuli. *ibid.*  
     Nephriticus. *ibid.*  
     Pyrites. *ibid.*  
 Laureolæ præparatio. 178  
 Lignum Guajacum. 193  
     Nephriticum. 194  
 Liquor Sacchari. 27  
 Liquor, seu Oleum Myrrhæ. 28



INDEX RERUM.

Liquor Tartari.	28	Oleum Amygdalar. dulcium.	134
Lithontripticon.	93	Anethinum.	136
Looch de pulmone Vulpis.	57	Anisi.	142
Looch sanum & expertum.	56	Apparitii.	136
M.		Capparorum.	141
<b>M</b> Agisterium Corallorum.	84	Carui.	142
Margaritarum.	84	Ceræ.	143
Oculorum Cancri.	84	Chamomelinum.	136
Malobatrū.	194	Cheyrinum.	<i>ibid.</i>
Manna.	194	Corticum Aurantiorum.	142
Manna Thuris.	195	Citriorum.	<i>ibid.</i>
Manus Christi simplex.	61	Crocinum.	140
Perlata.	61	Cytoniorum.	<i>ibid.</i>
Margaritæ.	195	Fœniculi.	142
Margaritarum præparatio.	180	Garyophillorum.	<i>ibid.</i>
Marum.	195	Hyosciami albi.	135
Mastix.	<i>ibid.</i>	Hypericonis.	137
Mechoacan.	<i>ibid.</i>	Gagatis.	143
Mel Mercuriale.	37	Irinum.	138
Mel rosatum simplex.	37	Juniperi.	143
Mensuræ medicæ.	14	Laterum.	<i>ibid.</i>
Mercurius dulcis.	83	Laurinum.	<i>ibid.</i>
Mercurius præcipitatus.	83	Ligni Guajaci.	<i>ibid.</i>
Meu.	195	Liliorum alborum.	136
Mezerei præparatio.	178	Lumbricorum terrestr.	139
Mithridatum.	100	Macis.	135
Moschus.	196	Majoranæ.	136
Myrabolani.	<i>ibid.</i>	Mastichinum.	137
Myrrha.	<i>ibid.</i>	Menthæ.	136
N.		Myrrhæ.	28
<b>N</b> Ardum.	197	Myrthinum.	141
O.		Myrtillorum.	137
<b>O</b> Culorum Cancri præpar.	180	Nardinum.	140
Olei lotio.	<i>ibid.</i>	Nigellæ.	135
Oleum Absynthii.	136	Nucis Myristicæ.	<i>ibid.</i>
Amygdalarum amararum.	135	Nucum Juglandium.	<i>ibid.</i>
		Nymphææ.	136
		Ovorum.	135
		Papaveris albi.	<i>ibid.</i>
		Oleum	



## INDEX RERUM.

Oleum Petræ, seu Petroleum.	143	de Mercurio dulci.	123
Rorismarini.	142	de Nitro.	122
Rosarum.	135	de tribus cum Rhabarb.	117
Salviæ.	142	Imperiales.	118
Samsuchinum.	138	Ruffi.	115
Scorpionum.	143	Sine quibus esse nolo.	119
Solatri.	136	Pinguedinum præparatio.	181
Spicæ.	143	Pleres Archonticon.	96
Succini.	<i>ibid.</i>	Pondera Medica.	14
Therebinthinæ.	<i>ibid.</i>	Prisana passulata.	30
Thymi.	142	simplex.	30
Violaceum.	136	Pulmonum Vulpis præparatio.	180
Vulpinum.	139	Pulvis ad difficilem partum.	79
Opium.	197	ad Epythema cordis.	97
Opoponax.	<i>ibid.</i>	Catholicus.	76
Ovum Philosophorum.	110	contra vermes.	79
Oxymel Scylliticum.	36	Diacarthami.	77
Scylliticum composit.	37	Hermodactylatæ Venetæ.	75
Scylliticum simplex.	36	Hyeræ simplicis Galeni.	74
		Liberans, seu contra pestē.	79
<b>P.</b>		pro Suppositoriis acuandis.	77
<b>P</b> Assulæ Corinthiacæ solutiv.	73	Reginæ.	77
<b>P</b> Pasta Magistralis solutiva.	73	Restrictivus.	78
Philonium Persicum.	105	Senæ Montagnanæ.	74
Romanum.	104		
Pilulæ aggregativæ.	121	<b>Q.</b>	
Alephanginæ.	114	<b>Q</b> Uatuor Herbæ emollient.	15
Alexandrinæ.	118	<b>Q</b> uatuor Semina calida ma-	
Auræ.	119	jora.	16
Cochiæ.	<i>ibid.</i>	Quatuor Semina calida minora.	16
de Agarico.	116	Quatuor Semina frigida majora.	17
de Aloë lotâ.	114	Quatuor Semina frigida minora.	17
de Cynoglossâ.	117	Quinque Herbæ Capillares.	16
de Eupatorio.	115	Quinque lap. pretios. fragmēta.	17
de Fumariâ.	120	Quinque Radices aperitivæ.	15
de Hermodactylis.	<i>ibid.</i>		
de Hyerâ cum Agarico.	116	<b>R.</b>	
de Hyerâ simplici.	<i>ibid.</i>	<b>R</b> Equies Nicolai.	106
de Lapide Lazuli.	122	<b>R</b> habarbarum.	198



INDEX RERUM.

Rhaponticum.	198	Syrupus acetosus simplex.	38
Rob Agrestæ, seu, Omphacii.	58	Agrestæ.	<i>ibid.</i>
Berberorum.	<i>ibid.</i>	Arthemisiæ.	43
Cerasorum acidorum, nigro-		Byzantinus Fernelii.	45
rum & rubrorum.	<i>ibid.</i>	Capillorum Veneris.	51
Cytoniorum.	<i>ibid.</i>	Cytoniorum.	39
Ribesiorum.	<i>ibid.</i>	de Absynthio.	41
Rubinus.	198	de Althæâ Fernelii.	42
		de Bethonicâ.	40
S		de Cichoreo compositus.	45
S Al Prunellæ.	83	de Cichoreo compositus cum	
Absynthii.	84	Rhabarbaro.	46
Arthemisiæ.	<i>ibid.</i>	de Consolidâ Dodonæi.	44
Cardui sancti.	<i>ibid.</i>	de Farfarâ.	52
Genistæ.	<i>ibid.</i>	de Glycyrrhizâ.	51
Saturni.	162	de Hyssopo.	49
Sandalum.	198	de Jujubis.	<i>ibid.</i>
Sandaracha.	201	de Menthâ.	54
Sapphyrus.	199	de Pœoniâ,	52
Sarcocolla.	<i>ibid.</i>	de Polypodio solutivus.	41
Sagapenum.	201	de Pomis simplex.	55
Sarsa parilla.	199	de Prassio.	50
Sassafras.	<i>ibid.</i>	de quinque radicibus.	47
Scammonii præparatio.	176	de Schordio compositus.	<i>ibid.</i>
Scammonium.	199	de Stœchade Fernelii.	48
Scœnanthum.	200	de Cortice Citri.	53
Scyllæ præparatio.	181	de Rosis siccis.	40
Seminis Papaveris albi assatio.	178	Gnaphalii purpurei Montani,	
Seminis Portulacæ assatio.	<i>ibid.</i>	vulgò de Pede Cati.	56
Sena.	200	Granatorum.	39
Smaragdus.	201	Limonum.	39
Spannadrapium ad fonticulos.	175	Myrtinus compositus.	54
Spiritus, seu Acetum Vitrioli.	26	Papaveris albi.	53
Spiritus Sulphuris.	27	Papaveris erratici.	54
Stercoris canini præparatio.	182	Rosarum solutivus.	39
Styrax Calamita.	201	Rosarum solutivus cum Rha-	
Succi condensati.	29	barbaro.	46
Succi liquidi.	28	Violaceus.	39
Succinum.	202		

Tabel-





# INDEX RERUM.

T. /

<b>T</b> Abellæ contra vermes.	62
Tabellæ Diafarfaræ.	63
Tacamahaca.	200
Tartarum Vitriolatum.	81
Terra Lemnia.	200
Therebinthina.	<i>ibid.</i>
Therebintineꝝ coquendeꝝ mod.	182
Therebinthina potabilis.	<i>ibid.</i>
Theriaca Andromachi.	102
Diateffaron.	99
Thus.	202
Tragacantha.	<i>ibid.</i>
Trochisci Albi Rhasis, seu Siefal-	
bum.	134
Alhandali.	133
Bechici albi.	<i>ibid.</i>
Cypheos.	127
de Absynthio.	132
de Agarico.	<i>ibid.</i>
de Capparibus.	130
de Carabe.	129
de Eupatorio.	131
de Myrrhâ.	130
de Rhabarbaro.	131
Diarhodon.	128
Galliæ Moschatæ.	<i>ibid.</i>
Hedichroi.	126

Turbith.	203
Tuthiæ præparatio.	179

V.

<b>V</b> Itrioli ustio.	178
Unguentum Ægyptiacū.	145
Alabastrinum.	153
Album Rhasis.	145
Althææ cum gummis.	151
Althææ simplex.	<i>ibid.</i>
Apostolorum.	148
Aregon.	155
Aureum.	146
Basilicon.	<i>ibid.</i>
Comitissæ.	159
de Arthanitâ majus.	158
de Glycyrrhizâ.	154
Enulatum.	150
Enulatum cum Mercurio.	<i>ibid.</i>
Infrigidans Galeni.	144
Mundificativum de Apio.	147
Neapolitanum.	161
Nutritum.	145
Oculare.	147
Pomatum.	149
Populeum.	152
Reginæ viride.	156
Resumptivum.	153
Rosaceum.	144

## De Mendis Typographicis.

**A** MICE LECTOR, cūm percurrentis paginis dæisset nobis tempus, pauca hac notavimus. Pag. 6. lin. 23. Catriputiæ, lege Cataputiæ. pag. 7. lin. 16. Portulacæ, lege Portulacæ. pag. 14. lin. 19. ꝑ viij. lege ꝑ xvij. pag. 31. lin. 18. Amiforum, lege Aniforum. pag. 124. lin. 6. Misce & i. a. dele &. pag. 150. lin. 2. Vnguentus, lege Vnguentum. pag. 184. lin. 14. substringens, lege subastringens. pag. ead. lin. 27. suæ, lege suâ. pag. 186. lin. 11. Sanda-, lege Sandalum. pag. 189. lin. 11. FIS TUL, lege FISTULA. pag. 195. lin. 14. replendescens, lege resplendescens.



BRUXELLÆ,

TYPIS MOMMARTIANIS.

M. DC. XLI.

---

Cum Privilegio ad novennium.



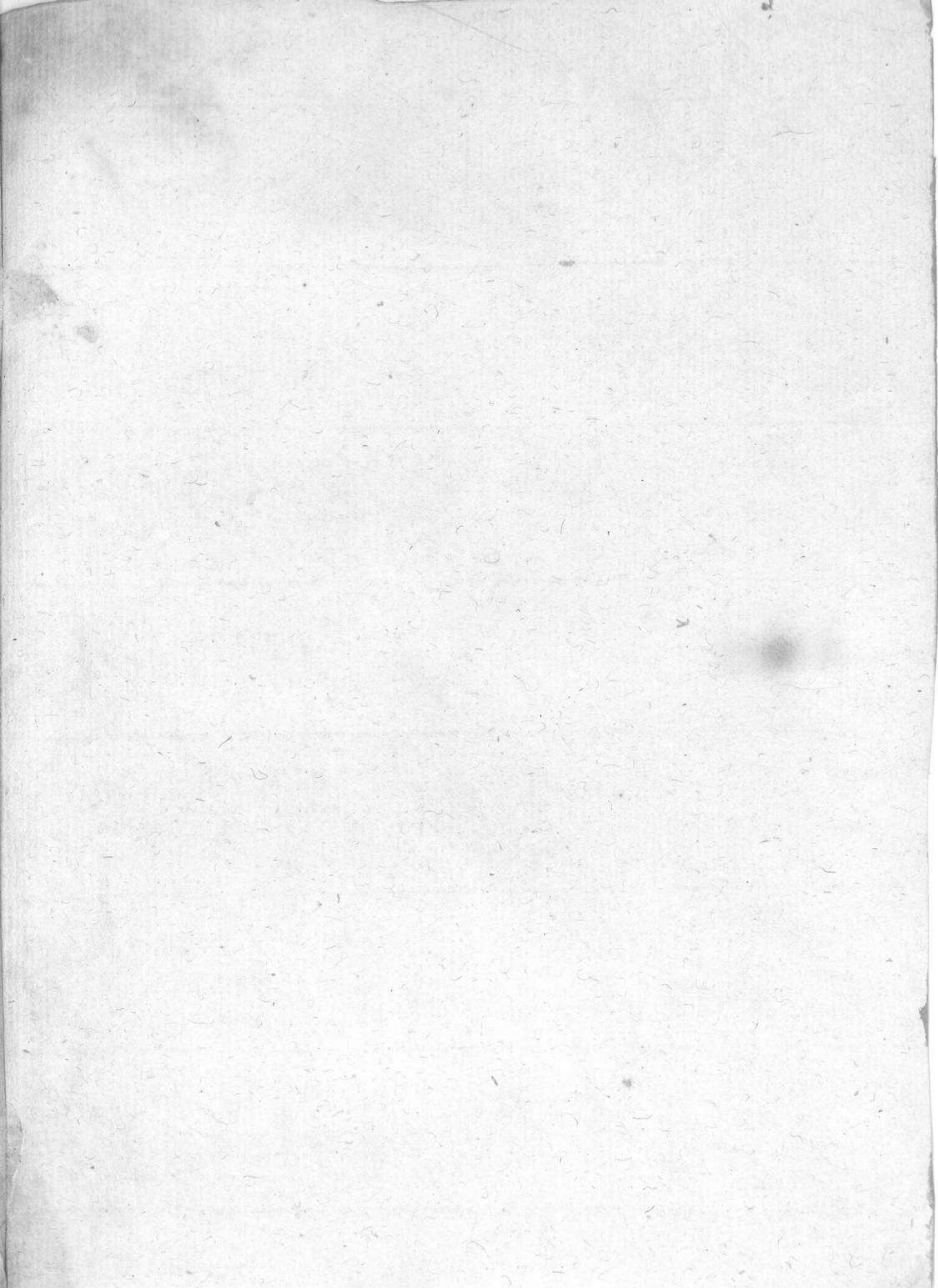











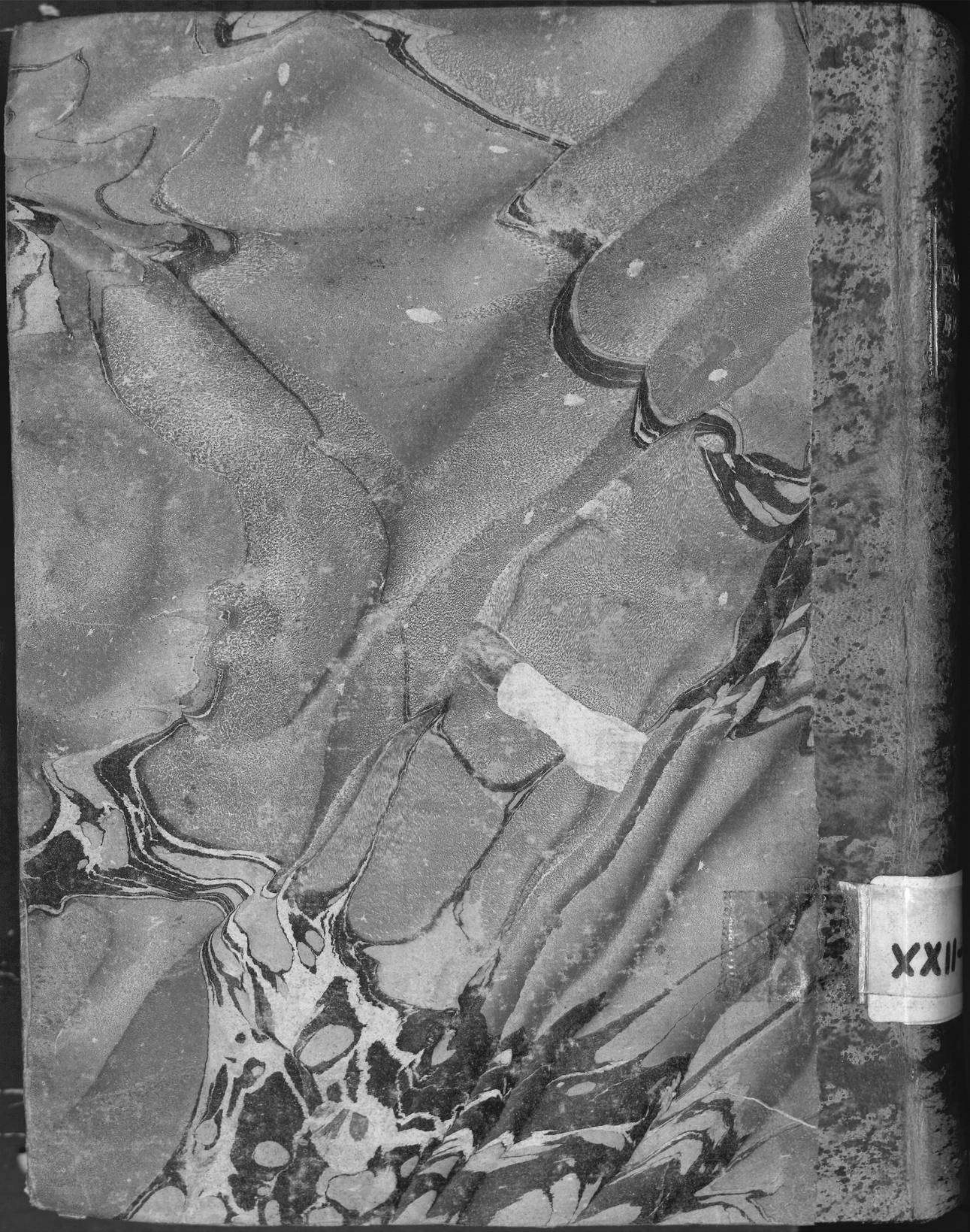

XXIX





FARMA CO

BRUXELLES



XIII-2-2

