

9-54

DICCIONARIO  
de los  
NOMBRES VULGARES DE LAS PLANTAS  
de  
FILIPINAS  
por el  
M. R. P. FR. RAMON MARTINEZ VIGIL



B.A.  
9-14  
29



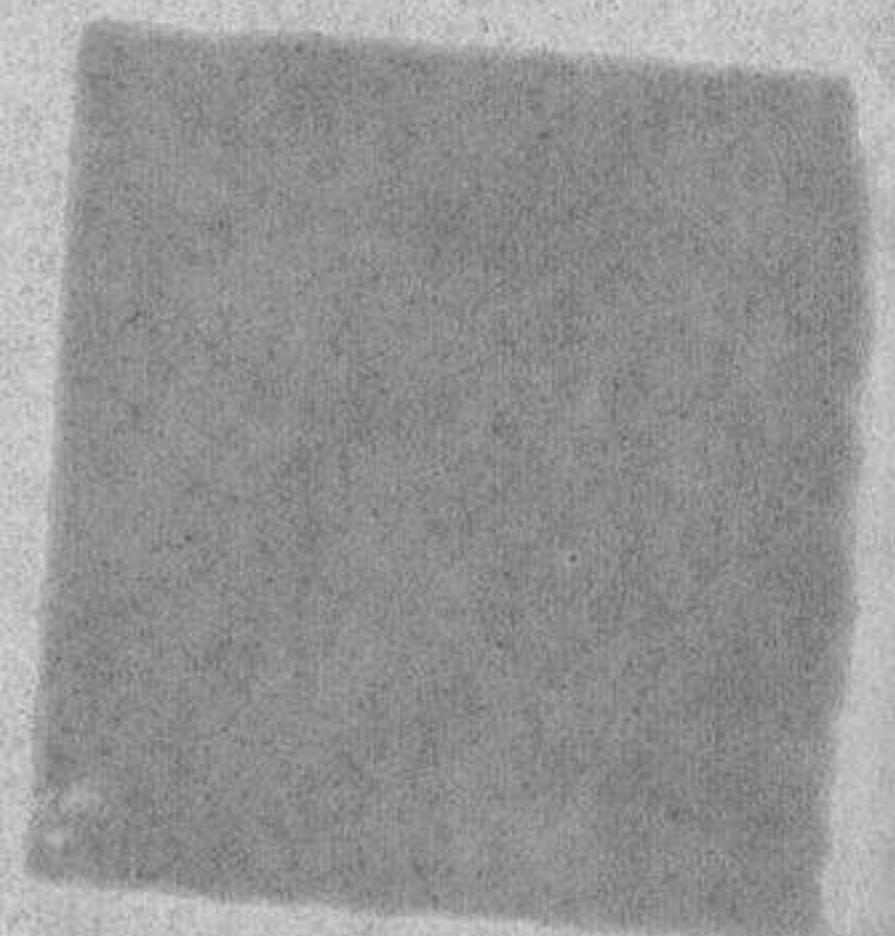



DA  
8-14/29







DICCIONARIO

DE LOS

NOMBRES VULGARES DE LAS PLANTAS

DE

FILIPINAS.

D. 561159







# DICCIONARIO

DE LOS

NOMBRES VULGARES QUE SE DAN EN FILIPINAS

Á

muchas plantas usuales y notables del mismo archipiélago,  
con la correspondencia científica, la clasificación natural, y  
la indicación de su uso,

POR EL

M. R. P. FR. RAMON MARTINEZ VIGIL,

DE LA ORDEN DE PREDICADORES.



MADRID:

IMPRESA DE LA VIUDA É HIJO DE D. EUSEBIO AGUADO,  
*calle de Pontejos, 8.*

—  
1879.



OTRAS OBRAS DEL T. MARTZ. VIGIL

El sistema métrico decimal y su equivalencia en las pesas y monedas de Filipinas. - Manila. 1865 y 1870

Rudimentos de Geografía descriptiva. - Manila. 1870 y 1872

Lecciones de Historia Sagrada. - Manila. 1870 y 1874.



## M. R. P. VICARIO PROVINCIAL:

Los que suscriben han leído el manuscrito titulado «Diccionario de los nombres vulgares que se dan en Filipinas á muchas plantas usuales y notables del mismo archipiélago,» y nada han encontrado que obste á su publicación.

Dios guarde á V. R. muchos años.

Colegio de Santo Tomás de Avila, á 11 de Enero de 1879. =  
*Fr. Miguel Narro*, Lector de Sagrada Teología. = *Fr. José García*, Lector de Sagrada Teología.

En virtud del informe que antecede, concedemos nuestra licencia al M. R. P. Fr. Ramon Martinez, Procurador general en las Cortes de Madrid y Roma de la provincia del Santísimo Rosario de Filipinas, del Orden de Predicadores, para que pueda dar á la prensa el escrito titulado «Diccionario de los nombres vulgares que se dan en Filipinas á muchas plantas usuales y notables del mismo archipiélago.»

Dado en el Colegio de Santo Tomás de Avila, á 12 de Febrero de 1879. = *Fr. Francisco Rivas*, O. P., Vicario Provincial.







# PRÓLOGO.

---

A publicar este DICCIONARIO de los nombres vulgares dados á las plantas útiles en el archipiélago Filipino, muévenos el deseo de fomentar el estudio de la Botánica, y de economizar á los aficionados un tiempo precioso, que nosotros hemos tenido que prodigar en diferentes ocasiones, con detrimento de más importantes estudios. Nuestro ensayo no va dedicado á los sábios naturalistas que, avezados á las clasificaciones metódicas y á las agrupaciones naturales de las plantas, conocen á primera vista la familia ó el órden donde han de buscar ó colocar las que á cada paso llaman su atencion, al herborizar entre la variada y rica vegetacion de este feracísimo archipiélago. Los aficionados y principiantes, que aspiran á ensanchar el horizonte de los conocimientos elementales recibidos en el Instituto, y á fijar en su ánimo, dándoles una direccion eminentemente práctica, aquellas nociones de clasificacion que, recibidas entre cuatro paredes ó en un pequeño jardin, han de resentirse forzosamente de la vaguedad y generalizacion que acompañan á toda teoría, son los llamados á sacar provecho de nuestro DICCIONARIO. El nombre vulgar será para ellos como el hilo de Ariadna, que los conduzca, sin extraviarse, por el intrincado laberinto de la Fitológia, hasta que adquieran el hábito y el tino necesario para agrupar por sí mismos las plantas por el aire de familia. Para el efecto no deben contentarse con el nombre científico que sigue á aquel en el catálogo; viciosa práctica que conduciria á muchas conclusiones erróneas, por la confusion que do quier reina tratándose de nombres vulgares, y que además es completamente estéril para formar un botánico, aunque pudiera bastar para instruir á un jardinero. El aficionado estudioso debe servirse del nombre vulgar como de un dato precioso que le coloque de golpe en la tribu ó en la familia, para comparar sus caractéres con los que observa en la planta, y cerciorarse por sí mismo, de si es ó no la que el vulgo dice, acostumbrándose por este medio á dar importancia



á los caracteres de clasificacion y á la subordinacion de los órganos. Sólo con esta aplicacion concedemos alguna importancia al DICCIONARIO de nombres vulgares.

No mencionaremos ni una siquiera de las obras que hemos consultado para confeccionarle, toda vez que son bien conocidas de todos, las que tratan de la Botánica de las Islas Filipinas, y las exploraciones científicas que en lo que va de este siglo han derramado tanta luz sobre la variedad, la riqueza y la abundancia de ese suelo, en el cual la Providencia divina ha derramado largamente los tesoros de su misericordia, para preparar á la España un preciado florón de su corona. Todos estos conocimientos los hemos tenido á la vista, sin que podamos gloriarnos de haber hecho un trabajo acabado; ya porque resta aún mucho que estudiar en la Flora de Filipinas, ya tambien porque este Catálogo, intentado exclusivamente para nuestro uso particular, ha sido interrumpido á los pocos dias de haberse comenzado, á causa de dos imprevistos viajes á la madre patria, donde le hemos concluido sin los elementos de que en Manila podíamos disponer, utilizando nada mas que apuntes sueltos y desordenados, que en medio de las múltiples ocupaciones del ministerio y del profesorado, y en varias excursiones por las provincias de Luzon y de Visayas, habíamos recogido con cuidado. Los amantes de las flores, de las plantas y de los árboles, á quienes ofrecemos este modesto ensayo del *Diccionario botánico* de las Islas Filipinas, sabrán recibir con indulgencia el fruto de los ocios de quien no puede hoy utilizarle por sí mismo.

Respecto al método, hemos seguido el del Diccionario del Sr. Colmeiro, ilustrado Director del Jardin Botánico de Madrid; y para la escritura de los nombres vulgares, tomados de los idiomas de origen malayo que se hablan en Filipinas, hemos seguido la ortografía de la Academia Española; debiendo advertir únicamente, que la *h* suena fuertemente aspirada y natural en estas voces; la *g* suena suave, aún ántes de *é* ó de *í*; y la *é* y la *í* tienen frecuentemente el mismo valor, lo mismo que la *ó* y la *ú*, sin que pueda fijarse con acierto, por la vaguedad é inconstancia con que los indígenas las pronuncian, la ortografía de muchas voces. Circunstancia que debe tenerse presente para buscar con una letra la que acaso no se encuentre con aquella que haya sonado en la pronunciacion.

Madrid 1.º de Febrero de 1879.



# ABREVIATURAS.

---

Acr..... Acre.  
Agr..... Agrícola.  
Alim..... Alimenticia.  
Arom..... Aromática.  
Cáust..... Cáustica.  
Cer..... Cereal.  
Comb..... Combustible.  
Comest..... Comestible.  
Cond..... Condimento.  
Cosm..... Cosmética.  
Cult..... Cultivada.  
Fécul..... Fécula.  
Forraj..... Forrajera.  
Frut..... Frutal.  
Hort..... Horticultura.

Ind..... Industria.  
Jard..... Jardinería.  
Mad..... Madera.  
Mast..... Masticatoria.  
Med..... Medicinal.  
Not..... Notable.  
Oleag..... Oleaginosa.  
Orn..... Ornamental.  
Perf..... Perfumería.  
Refr..... Refrigerante.  
Res..... Resinosa.  
Text..... Textil.  
Tint..... Tintórea.  
Ven..... Venenosa.  
Vesic..... Vesicante.







---

---

# DICCIONARIO

DE LOS

nombres vulgares que se dan en Filipinas á muchas plantas usuales  
y notables del mismo Archipiélago (\*).



## A.

- Abacá.** *Musa textilis*, Nee. (Musáceas.) Text.  
**Abangabang.** *Bignonia quadrifinnata*, Blanco. (Bignoniáceas.) Industr.  
**Abangabang.** V. Caliantag.  
**Abecedario.** V. Agave, Nipis, Pita.  
**Abegaste.** V. Nino.  
**Abelmosco.** *Hibiscus abelmoscus*, L. (Malváceas.) Med. Jard. Perfum.  
**Abilo.** *Icica abilo*, Blanco. (Terebintáceas.) Mad. Med. Res.  
**Abogado.** *Laurus persea*, L. (Lauráceas.) Frut.  
**Abongabang.** V. Penca.  
**Abro.** *Abrus precatorius*, L. (Leguminosas.) Med. Ven.  
**Abrojos.** *Tribulus lanuginosus*, Jus. (Zigofiláceas.) Med.  
**Abur.** V. Catongal.  
**Abuta.** V. Abutra.  
**Abutra.** *Anamirta cocculus*, Wight et Arn. (Menispermáceas.) Med.  
**Acacia.** Varias especies del género *Mimosa*, L., hoy Acacia.  
**Acana.** *Sideroxylon duclitan*, Blanco; *cinereum*, L. (Sapotáceas.) Mad. Frut.  
**Acanto.** *Acanthus iliciformis*, L. (Acantáceas.) Indust.  
**Acapulco.** *Cassia alta*, L. (Leguminosas.) Med.  
**Actoligan.** *Volkameria grandiflora*, Blanco. (Verbenáceas.) Med. Indust.  
**Acederilla.** *Oxalis acetosella*, L. (Oxaláceas.) Med.  
**Aceite de Castor.** *Ricinus communis*, L. (Euforbiáceas.) Med. Oleag.  
**Aceite de Ben.** V. Moringa.

---

(\*) Estos nombres vulgares, especialmente los españoles, no siempre han sido bien apropiados. Frecuentemente designan diferente planta que en España.



- Aceite de Behen.** *Moringa oleifera*, Sas. (Leguminosas.) Med.
- Acelga.** *Beta cycla*, L. (Salsoláceas.) Cult. Comest. Med.
- Achiote.** V. Achote.
- Achote.** *Bixa orellana*, L. (Bixíneas.) Cond. Med.
- Acibar.** *Aloes humilis*, L. (Liliáceas.) Med.
- Aclai.** *Coix lachryma*, L. (Gramíneas.) Indust.
- Acle.** *Mimosa acle*, Blanco. (Leguminosas.) Mad. Not.
- Adaan.** *Mimosa coriaria*, Blanco. (Leguminosas.) Indust.
- Adaan de Ilocos.** V. Ayangao.
- Adelfa.** *Nerium oleander*, L. (Apocináceas.) Med. Ven.
- Adelia.** Hay varias especies de este género; otras fueron reducidas al Mallotus.
- Adgao.** V. Alagao.
- Adiavan.** *Cocos mamillaris*, Blanco. (Palmas.) Frut.
- Adormidera espinosa.** *Argemone Mexicana*, L. (Papaveráceas.) Jard. Med.
- Agac-ac.** *Trichilia tripelata*, Blanco. (Meliáceas.) Mad.
- Agac-ac.** V. Salaquing-pula.
- Agalocho.** *Excæcaria agallocha*, L. (Euforbiáceas.) Med. Condím.
- Agao.** *Ipomœa quamoclit*, L. (Convolvuláceas.) Jard.
- Agapanga.** V. Salaqui.
- Agarico.** *Agaricus noctilucens*, Lei. (Hongos.) Med.
- Agarico.** Varias especies del género *Agaricus*.
- Agasti.** *Sesbania grandiflora*, Pers. *Agasti grandiflora*, DC. (Leguminosas.) Med. Comest. Indust.
- Agave.** *Agave Americana*, L. (Amarilídeas.) Med. Text. Indust.
- Agboligan.** V. Baganac.
- Agnaya.** Helecho no determinado.
- Agnocasto.** *Vitex trifolia*, L.; et *V. repens*, Blanco. (Verbenáceas.) Med.
- Agoho.** V. Ago y Flor cardenal.
- Agoioi.** *Homonoya riparia* DC. (Euforbiáceas.) *Lumanaja* de Blanco.
- Agonoy.** V. Hagonoy.
- Agoo.** *Cassuarina equisetifolia*, L. (Casuaríneas.) Mad. Med.
- Agor.** V. Cirpo.
- Agos-oc.** *Ficus hispida*, Blanco. (Urticáceas.) Cond.
- Agos-os.** *Ficus hispida odorata*, Blanco. (Urticáceas.) Cond.
- Aguacate.** V. Pera de abogado.
- Aguason.** V. Pepita de S. Ignacio.
- Aguingai.** V. Cencro.
- Aguio.** V. Iguio.
- Agniyang-yiang.** V. Saga.
- Ahuacate.** *Laurus persea*, L. (Lauráceas.) Frut.
- Ailanto.** V. Arbol del cielo.
- Aimit.** *Ficus glomerata*, Roixb. (Urticáceas.) Med. Not.
- Ajengibre.** *Amomum zingiber*, L. (Zingiberáceas.) Med. Comest.
- Ajenjo.** *Artemisia absinthium*, L. (Compuestas.) Med.
- Ajo.** *Allium tricoccum*, L.; *A. sativum*, L. (Liliáceas.) Med. Cult. Cond.
- Ajo comun.** *Allium sativum*, L. (Liliáceas.) Cult. Cond.
- Ajonjoli.** *Sesamum indicum*, L. (Bignoniáceas.) Oleag. Com. Med. Indust.
- Alagalti.** *Canarium pimela*, Pers. (Terebintáceas.) Med. Res.



- Alagao.** *Premna odorata*, Blanco. (Verbenáceas.) Med.  
**Alam.** *Cedrela odorata*, L. (Meliáceas.) Mad.  
**Alamag.** Una bitnerácea no determinada.  
**Alambihor.** V. Alibambam.  
**Alangasi.** V. Dalonot.  
**Alang-ilang.** *Unona odoratissima*, Blanco. (Anonáceas.) Perfumer. Notable.  
**Alangilang-sonson.** *Unona uncinata*, DC. (Anonacéas.) Jard. Perf.  
**Alangitngit.** V. Alanguit.  
**Alanguit.** *Carmonea heterophylla*, Cavanilles. (Borragíneas.)  
**Alas-as.** *Pandanus exaltatus*, Blanco. (Pandanáceas.) Indust.  
**Alatonero.** V. Almez.  
**Alayan.** *Quercus concentrica*, Pers. (Amentáceas.) Mad.  
**Alayan.** de Angat. V. Caboy.  
**Alazor.** *Carthamus tinctorius*, L. (Compuestas.) Cond. Tint.  
**Albaca.** *Albahaca ocymum Americanum*, L. (Labiadas.) Jard. Med.  
**Albaricoque.** *Prunus Americana*, L. (Rosáceas.) Frut. Cond.  
**Albumina.** *Sebifera glutinosa*, Lour. (Lauráceas.) Indust.  
**Alcana.** V. Cinamomo.  
**Alcaparras.** *Capparis Mariana*, DC. (Caparídeas.) Cond. Med.  
**Alcaparro.** V. Alcaparras y Danag.  
**Alchena.** V. Cinamomo.  
**Aldonises.** *Citrus mitis*, Blanco. (Auranciáceas.) Comest.  
**Alegria.** V. Ajonjolí.  
**Aleluya.** V. Acederilla.  
**Algas.** Además de las mencionadas por el P. Blanco se encuentra el *Fucus latifolius*, Poir., y el *Leptogium azureum*, Montag.  
**Algodon.** *Gossipium herbaceum*, L. (Malváceas.) Text.  
**Algodonero.** *Bombax pentandrum*, L. (Bombáceas.) Med. Indust.  
**Alheña.** *Ligustrum quadriloculare*, Blanco. (Oleáceas.) Med. Arom. Indust.  
**Alheña Oriental ó de Egipto.** V. Cinamomo.  
**Alibamban.** *Bauhinia binnata*, Blanco. (Leguminosas.) Jard.  
**Alibihil.** V. Alibamban.  
**Alibun.** V. Sambon.  
**Alicbangon.** *Tradescantia cristata*, L. (Comelináceas.) Med.  
**Alicbangon.** V. Comelina.  
**Alicbangon.** *Commelina poligama*, Pers. (Comelináceas.) Med.  
**Aligustre.** V. Alheña.  
**Alihizo.** V. Alibamban.  
**Alim.** *Adelia barbata*, Blanco; *Mallotus ricinoides*, DC. (Euforbiáceas.) Med.  
**Alingaro.** *Eleagnus angustifolia*, L. (Eleagnáceas.) Frut.  
**Alintatao.** *Diospyros*, varias especies.  
**Aliparó.** *Adelia acidoton*, L. (Euforbiáceas.) Mad.  
**Almecino.** V. Almez.  
**Almendo.** *Terminalia Mauritiania*, DC. (Combretáceas.) Mad. Tint.  
**Almendo de los bosques.** *Hippocratea volubilis*, L. (Hipocrateáceas.)  
**Almez.** *Celtis Philippensis*, Blanco. (Amentáceas.) Mad.  
**Alobahay.** V. Anagan.  
**Alocasoc.** *Volkameria casopanguil*, Blanco. (Verbenáceas.)



- Aloe.** V. Acíbar.
- Alongain.** *Eclipta undulata*, Spr.; *Artemisia viridis*, Blanco. (Compuestas.) Indust.
- Alopag.** *Euphoria litchi*, DC. (Sapindáceas.) Med. Frut.
- Alpai.** V. Alopag.
- Alquequenje.** *Physalis Peruviana* y *Ph. pubescens*, L. (Solanáceas.)
- Alquequenque.** V. Vejiga de perro.
- Altea.** *Hibiscus mutabilis*, L. (Malváceas.) No es verdadera altea.
- Alubia.** *Phaseolus vulgaris*, DC. (Leguminosas.) Hort. Comest.
- Alubia.** V. Frijoles, Mongos, Patani, Zabache, Butinga.
- Alum y Arum de Visayas.** V. Tres puntas.
- Alupay, alipay.** V. Alopag.
- Alyop-yop.** V. Candarusa.
- Amaga.** *Diospyros Blancoi*, DC. (Ebenáceas.) Frut. Mad.
- Amaranto.** *Amaranthus spinosus*, L. (Amarantáceas.) Indust.
- Amargoso.** *Momordica balsamina*, L. (Cucurbitáceas.) Med. Alim.
- Amarilleja.** *Cambogia binuca*, Blanco (Gutíferas.) Comest. Mad. Indust.
- Amarilleja.** V. Gutagamba.
- Amarillo.** *Tagetes patula*, L. (Compuestas.) Jard.
- Amiga de noche.** *Polyanthes tuberosa*, L. (Liliáceas.) Jard.
- Amiray.** V. Rami.
- Amoguis.** *Cyrtocarpa quinquestila*, Blanco. (Terebintáceas.) Mad. Frut.
- Amolong.** V. Tibabig.
- Amomo de los antiguos.** *Cisus quadrangularis*, L. (Ampelídeas.) Med.
- Amomo zerunbet.** *Amomum zerunbet*, L. (Zingiberáceas.) Med. Comest.
- Amorcicos.** V. Amores secos.
- Amores secos.** *Andropogon acicularis*, Spr. (Gramíneas.)
- Amormio.** *Pancratium maritimum*, L. (Amarilídeas.) Jard. Med.
- Ampalaya.** *Momordica balsamina*, L. (Cucurbitáceas.) Alim. Med.
- Amuyon.** *Unona caulifolia*, DC. (Anonáceas.) Med.
- Anabo.** *Napæa scabra*, L. (Malváceas.) Text.
- Anabong.** V. Anibong.
- Anacardo.** *Semecarpus anacardium*, L. (Terebintáceas.) Ven. Indust.
- Anagab.** *Mimosa scutifera*, Blanco. (Leguminosas.) Mad.
- Anagalti.** *Canarium pimela*, Pers. (Terebintáceas.) Ven. Indust.
- Anahao.** *Corypha minor*, L. (Palmas.) Indust.
- Ananangtang.** V. Iguio.
- Ananaplas.** *Mimosa coriaria*, Blanco. (Leguminosas.) Mad. Indust.
- Ananaplas.** V. Ayangao.
- Ananglang.** *Turraea virens*, L. (Meliáceas.) Med.
- Anao.** V. Anahao.
- Anate.** V. Achote.
- Anega anet.** V. Haras.
- Angar.** V. Dilad.
- Angelico.** *Bryophyllum germinans*, Blanco. (Crasuláceas.) Med. Not.
- Angud.** V. Hangor.
- Anguina.** V. Pepinillo de S. Gregorio.
- Anias.** *Andropogon anias*, Llanos. (Gramíneas.)



- Aniatan.** *Ochna fascicularis*, Blanco. (Ocnáceas.) Med.  
**Anibiong.** V. Anibong.  
**Anibong.** *Abroma alata*, Blanco. (Bitneriáceas.) Text.  
**Anii.** *Erithrina caffra*, DC. (Leguminosas.) Jard.  
**Anilao.** *Columbia Anilao*, Blanco. (Tiliáceas.) Jard. Mad.  
**Anís.** *Pimpinella anisum*, L. (Umbelíferas.) Cond. Perf.  
**Anís cahuy.** V. Anís moscado.  
**Anís moscado.** *Myristica Luzonica*, Blanco. (Miristicáceas.)  
**Anisogona.** *Cladophora anisogona*, Kiiting. (Algas.)  
**Anitap.** V. Ayangao.  
**Anobing.** *Artocarpus ovata*, Blanco. (Urticáceas.) Mad.  
**Anobion.** V. Anobing.  
**Anobling.** *Magnolia angatensis*, Blanco. (Magnoliáceas.) Med. Jard.  
**Anobling.** V. Anobing.  
**Anobling-caquiosing.** *Artocarpus lamellosa*, Blanco. (Urticáceas.) Jard.  
**Anobran.** V. Alagao.  
**Anona.** *Annona reticulata*, L. (Anonáceas.) Frut. Med. Cult.  
**Anónang.** *Cordia sebestena*, L. (Borragíneas.) Ebanist.  
**Anonang.** V. Sebesten.  
**Anos.** V. Bambú.  
**Anten.** V. Arbol de Brea.  
**Antipolo.** *Artocarpus incisa*, Pers. (Urticáceas.) Mad.  
**Antolangan.** V. Arogangan.  
**Antolangan.** V. Gumamela.  
**Anuang.** V. Mutang.  
**Anuang.** V. Bananero.  
**Añil.** *Indigofera tinctoria*, L. (Leguminosas.) Tint.  
**Apalia.** V. Ampalaya ó Amargoso.  
**Apalit.** V. Narra.  
**Apalaya.** V. Ampalaya ó Amargosa.  
**Apariagua.** V. Lipa.  
**Apasotis.** *Chenopodium ambrosioides*, L. (Quenopodiáceas.) Med.  
**Apatot.** V. Nino.  
**Apiay.** *Eperua rhomboidea*, Blanco. (Leguminosas.) Mad. Not.  
**Apio.** *Apium graveolens*, L. (Umbelíferas.) Cond. Cult. Med.  
**Apis.** *Batis hermaphrodita*, Blanco. De Candolle le excluye de las Batidáceas, diciendo que está mal clasificado. Indust.  
**Apiton.** *Dipterocarpus grandifolius*, Blanco. (Dipterocarpaceas.) Mad. Res.  
**Apocino.** *Apocinum mucronatum*, Blanco. (Apocináceas.) Ven.  
**Apon.** *Arum decurrens*, Blanco. (Aroídeas.) Comest.  
**Apoo.** *Bohemeria nivea*, DC. (Urticáceas.) Industr.  
**Apoy apoyan.** V. Bala-balanayan.  
**Apulid.** *Carex tuberosa*, Blanco. (Ciperáceas.) Comest.  
**Apulonag.** Género de Amentáceas no determinado.  
**Apuit.** *Macanea guiso*, Blanco. (Ternstroemiáceas.) Mad.  
**Aquilaria.** *Daphne aquilaria*, Blanco. (Timeliáceas.) Med. Not.  
**Aralia.** *Aralia bipinnata*, Blanco. (Araliáceas.) Comest.  
**Arandon.** *Daphne aquilaria*, Blanco. (Timeliáceas.) Med. Not.



- Araña.** *Cleome gigantea?* DC. (Crucíferas.) Jard.
- Árbol de brea.** *Cannarium pimela et C. album*, Pers. (Terebintáceas.) Comest. Med.
- Árbol de leche.** V. Betis Azaola.
- Árbol de raiz.** *Ficus indica*, L. (Urticáceas.) Med.
- Árbol del cielo.** *Ailanthus pongelion*, L.; *Ail. glandulosa*, Def. (Terebintáceas.) Mad. Med. Indust.
- Árbol del coral.** V. Dap-dap.
- Árbol del fuego.** *Poinciana regia*, Boj. (Leguminosas.) Jard. Med.
- Árbol del pan.** *Artocarpus incisa*, L. (Urticáceas.) Alim. Indust.
- Árbol de la jaqueca.** *Premna integrifolia*, L. (Verbenáceas.) Med. Cond.
- Árbol inmortal.** V. Dap-dap.
- Ardatag.** V. Dilang-usa.
- Areca.** *Areca catechu*, L. (Palmas.) Frut. Med. Indust.
- Argémone.** *Argemone Mexicana*, L. (Papaveráceas.) Med.
- Aringit.** V. Payanguit.
- Aristolochia.** *Varias especies de Aristolochia*, L.
- Arodaidai.** V. Calang-catang.
- Aro de Ilocos.** V. Agao.
- Arogangan.** *Hibiscus rosa sinensis*, L. (Malváceas.) Jard.
- Arogangan.** V. Gumamela.
- Aroma.** *Mimosa farnesiana*, L.; *Acacia farnesiana*, Willd. (Leguminosas.) Res. Indust.
- Aromo.** *Erithrina caffra*, DC. (Leguminosas.) Jard.
- Arrayan.** *Myrtus communis*, L. (Mirtáceas.) Jard. Med. Ind.
- Arroz.** *Oryza sativa*, L. (Gramíneas.) Alim. Med. Indust.
- Aroyang-yang.** V. Saga.
- Artemisa.** *Artemisia vulgaris*, L. (Compuestas.) Med.
- Asana.** *Pterocarpus pallidus*, Blanco. (Leguminosas.) Mad. Med. Res.
- As-as.** *Ixora arborea*, Blanco. (Rubiáceas.) Jard.
- Asclepiade.** *Asclepias siriaca*, Blanco. (Asclepiádeas.) Jard. Indust.
- Asimao.** *Paliurus perforatus*, Blanco. (Rámneas.)
- As-is.** *Ficus hispida linearis*, Blanco. (Urticáceas.) Indust.
- Asnangay.** V. Caso-pánguil.
- Atai-atai.** V. *Justitia corrosiva*, L. (Acantáceas.) Frut. Tint. Cult.
- Atanangui.** V. Arandon.
- Atola.** V. Achote.
- Aurora.** *Plagiantus humilis*, DC. (Bombáceas.) Jard.
- Ausiman.** V. Verdolaga.
- Ayangao.** *Mimosa coriaria*, Blanco. (Leguminosas.) Mad. Indust.
- Ayantoto.** V. Amaranto.
- Ayapana.** *Eupatorium ayapana*, Blanco. (Compuestas.) Med.
- Ayo.** *Cissus pedata*, Pers. (Ampelídeas.) Med. Tint.
- Ayo.** V. Acederilla.
- Ayoban.** V. Sambon.
- Azafran romí.** V. Alazor.
- Azafrancillo de Méjico.** V. Alazor.
- Azucena.** V. Amiga de noche.



**Azucena blanca.** *Lilium candidum*, L. (Liliáceas.) Cult.  
**Azucena de mar.** V. Amormio.  
**Azucena rosa del Nilo.** V. Nenúfar de la China.  
**Azufaifo.** V. Manzanitas.

## B.

**Babebabe.** V. Nioniogan.  
**Babo-bago de Bohol.** V. Binucao.  
**Baboi-gubat.** *Thespesia populnea*, DC. (Malváceas.) Mad.  
**Bacabacahan.** *Cyperus Nuttallii*, Spr. (Ciperáceas).  
**Bacao.** *Rhizophora gymnorrhiza*, L. (Rizoforáceas.) Tint. Indust.  
**Bacauan.** V. Bacao.  
**Bacayao.** *Azola betis*, Blanco. (Sapotáceas.) Mad. Med.  
**Bacayao de Pangasinan.** V. Betis Azaola.  
**Bacong.** *Crinum giganteum*, Pers. (Amarilídeas.) Med. Otra del gen. Scilla.  
**Bacong.** V. Narciso encarnado.  
**Bacuyan.** V. Iguiu.  
**Badiara.** V. Mayana.  
**Badiang.** V. Gaby.  
**Badoc.** V. Perpétua.  
**Bagaboboy.** *Gmelina asiatica*, L. (Verbenáceas.) Jard.  
**Bagalanguit.** V. Bagalongit.  
**Bagalirat.** *Nauclea glabra*, DC. (Rubiáceas.) Mad.  
**Bagalongit.** *Palaquium lanceolatum*, Blanco. (Sapotáceas.) Mad.  
**Baganac.** *Volkameria grandiflora*, Blanco. (Verbenáceas.) Med.  
**Bagarilao.** ¿*Nauclea calycina*? DC. (Rubiáceas.) Mad.  
**Bagasua.** V. Catang-catang.  
**Baga-tambal.** V. Cayutana.  
**Bago.** *Gnetum gnemon*, L. (Coníferas.) Comest. Frut.  
**Bago-bago.** *Taligalea umbellata*, Blanco. (Verbenáceas.)  
**Bagnilumbam.** V. Balocanad.  
**Baguilumbang.** *Aleurites saponaria*, Blanco; *Al. trisperma*, DC. (Euforbiáceas.)  
 Oleag. Indust.  
**Bahay.** *Dioscorea bolojonica*, Blanco. (Dioscoreáceas.) Alim.  
**Baino.** V. Nenúfar de la China.  
**Baino.** *Nelumbium speciosum*, DC. (Ninfáceas.) Comest.  
**Bait.** V. Lengua de perro.  
**Bala-balantyan.** *Cleome alliodora*, Blanco. (Crucíferas.) Med.; y *Polanisia viscosa*, Blanco. (Caparídeas.) Med.  
**Bala-balayan.** V. Bagaboboy.  
**Balabonot de S. Mateo.** V. Nato.  
**Balac-bac.** V. Malacapo.  
**Baladre.** V. Adelfa.  
**Balailamoc.** V. Cahoi dalaga.  
**Balai-namuc.** *Cratæva religiosa*, L. (Caparídeas.) Jard.  
**Balanchas.** V. Nato.



- Balangot.** *Typha angustifolia*, L. (Tifáceas.) Mad. Indust.  
**Balanoi.** *Ocimum flexuosum*, O. *sanctum*, L. (Labiadas.) Med.  
**Balanoy.** *Ocimum sanctum*, L. (Labiadas.) Com.  
**Balanti.** V. Tuba-camaisa.  
**Balanti.** *Croton caudatus*, DC. (Euforbiáceas.)  
**Balanti.** *Corumbium fastuosum*, DC. (Euforbiáceas.) Med.  
**Balanti.** *Excœcaria sicca*, Blanco; *Corumbium fastuosum*, DC. (Euforbiáceas.)  
**Balanti.** *Croton muricatum*, DC. (Euforbiáceas.) Med. Ven.  
**Balao.** *Dipterocarpus vernicifluus*, Blanco. (Dipteráceas.) Mad. Res. Indust.  
**Balasbas.** V. Justicia pintada.  
**Balasbas-mamolay.** V. Justicia corrosiva.  
**Balasin.** V. Abutra.  
**Balatong.** V. Mongos.  
**Balatongaso.** V. Casia fétida.  
**Balatong-aso.** V. Catanda crotalaria.  
**Balayon.** *Eperua rhomboidea*, Blanco. (Leguminosas.) Mad. Not.  
**Balayon colorado.** *Eperua falcata*, Aubl. (Leguminosas.) Mad.  
**Balayong.** V. Cañafistula.  
**Balete.** *Ficus indica*, L. (Urticáceas.) Med. Text.  
**Baliacag.** V. Ignama.  
**Balibago.** *Hibiscus tiliaceus*, L. (Malváceas.) Text. Jard. Med.  
**Balibamban.** *Bauhinia tomentosa*, L. (Leguminosas.) Condim.  
**Balibamban.** V. Alibamban.  
**Balibay.** *Litsæa Luzonica*, Blanco. (Laureáceas.) Jard.  
**Balicbalic.** V. Flor de lagarto.  
**Balic-balic.** *Gadelupa maculata*, Blanco. (Leguminosas.)  
**Balictarin.** V. Alheña.  
**Balilang-oac de Pásig.** V. Penca.  
**Balilang-oac.** *Bignonia quadripinata*, Blanco. (Bignoniáceas.) Indust.  
**Balili.** *Saccharum Koenigii*, L. (Gramíneas.) Indust.  
**Balimbin.** *Averrhoa carambola*, L. (Oxaláceas.) Indust.  
**Balingayo.** *Balingayum decumbens*, Blanco. (Onagrariáceas.)  
**Balingay.** *Flagellaria indica*, Blanco. (Asparagáceas.) Indust.  
**Balingay.** V. Palmijunco liso.  
**Balinhasa.** *Fagara decandria*, Blanco. (Rutáceas.) Res. Mad.  
**Balitbitan.** ¿*Schotia?* *speciosa*, Blanco. (Leguminosas.) Mad.  
**Balitbitan.** *Sideroxyylon balitbitan*, Blanco. (Sapotáceas.) Mad.  
**Baliti.** V. Balete.  
**Baliyoco.** V. Paja de Meca.  
**Balobar.** V. Tampoy.  
**Balocanac.** V. Baguilumban.  
**Balocanad.** *Aleurites trisperma*, DC. (Euforbiáceas.) Oleag. Indust.  
**Balocas.** V. Arbol del cielo.  
**Baloc-baloc.** V. Balic-balic.  
**Balod.** ¿*Nauclea obtusa?* DC. (Rubiáceas.)  
**Balogo.** V. Gogo.  
**Balsamina.** V. Amargoso.  
**Balucanag.** V. Baguilumban.



- Baluconag.** V. Balocanad.  
**Bambag.** V. Sangdigequit.  
**Bamban.** V. Amaranto.  
**Bambú.** *Bambus arundo*, L. (Gramíneas.) Industr. Med. Not.  
**Banabá.** *Munchausia speciosa*, L.; *Langerstroemia speciosa*, Pers. (Litraríneas.)  
 Mad. Med. Jard.  
**Bana-bando.** *Sterculia decandra*, Blanco. (Bitneriáceas.) Mad.  
**Banabanabalo.** *Sterculia decandra*, Blanco. (Bitneriáceas.)  
**Banag.** V. Obat.  
**Banago.** ¿*Stalagnitis? cambogioides*, Blanco. (Gutíferas.) Mad. Med.  
**Banago de la Isla de Negros.** *Especie de Hibiscus ó Theplesia*. Mad.  
**Banago y Banaro.** V. Banalo.  
**Banai-banai.** *Millingtonia pinnata*, Pers. (Bignoniáceas.) Mad.  
**Banai-banai de Ilocos.** *Atragene Zeylanica*, Pers. (Clematídeas.) Jard.  
**Banai-banayan de Cebú.** V. Baticulin.  
**Banalo.** *Thespesia banalo*, Blanco. (Malváceas.) Mad.  
**Banalo.** ¿*Cordia? ignota*, Blanco. (Borragíneas.) Mad.  
**Banana, Bananero ó Banano.** *Musa sapientum*, L., et *M. paradisiaca*, L.  
 (Musáceas.) Alim. Indust.  
**Banati.** V. Camuning.  
**Bancal.** V. Bangcal.  
**Bancoan.** ¿*Cyperus difformis?* L. (Ciperáceas.) Indust.  
**Bancudo.** V. Bangcoro.  
**Bancudo.** V. Nino y Bangcoro.  
**Banga.** *Corypha umbraculifera*, L. (Palmas.) Ind.  
**Bangal.** V. Culiát.  
**Bangar.** *Sterculia foetida*, L. (Bitneriáceas.) Mad. Tint. Frut.  
**Bangar.** V. Calumpang.  
**Bangati.** V. Saga.  
**Bangcal.** *Nauclea glaberrima*, Blanco. (Rubiáceas.) Tint. Mad.  
**Bangcolon.** V. Guisante maravilla.  
**Bangcoro.** *Morinda ligulata*, DC. (Rubiáceas.) Tint. Not.  
**Bangil.** V. Tambalisa.  
**Banilac.** V. Talisay.  
**Banilad.** *Sterculia cordifolia*, L. (Bitneriáceas.)  
**Banot.** *Bauhinia scandens*, L. (Leguminosas.) Jard. Indust.  
**Banquilin.** *Cicca acidissima*, Blanco. (Euforbiáceas.) Indust.  
**Banquiling.** V. Iba.  
**Bansilay.** V. Aniatan.  
**Bantolinao.** V. Bolongacta.  
**Baqui-baqui.** V. Esparto.  
**Barac.** V. Costo.  
**Baragod de Angat.** V. Palindan.  
**Baraumarán.** V. Tambalisa.  
**Barbas-baquero.** *Momordica sphaeroidea*, Blanco. (Cucurbitáceas.) Comest.  
**Barbon.** V. Andropogon, *varias especies*.  
**Bargcolon.** *Cardiospermum halicacabum*, L. (Sapindáceas.) Med.  
**Barit.** *Leersia hexandra*, Spr. (Gramíneas.) Forraje.



- Barit de Cebu.** *Metrosideros pictipetala*, Blanco. (Mirtáceas.) Mad.
- Barlis.** V. Bolongacta.
- Barniz de Japon.** V. Arbol del cielo.
- Barú.** *Arenga saccharifera*, Labill. (Palmas.) Indust.
- Basiloag.** V. Iguia.
- Baston de Obispo.** *Dracæna terminalis*, L. (Asparáceas.) Jard.
- Batad.** V. Uta.
- Batad.** *Holcus saccharatus*, Palau. (Gramíneas.) Agr.
- Batang-batang de Cebú.** V. Sansao.
- Batao.** *Lablat cultratus*, DC. (Leguminosas.) Comest.
- Batas.** V. Dolichos.
- Batata.** *Batatas edulis*, Chois.; *Convolvulus batatas*, L. (Convolvuláceas.) Comest. Cult.
- Batalino.** V. Bolongact.
- Batavia.** V. Bananero.
- Baticulin.** *Millingtonia quadripinnata*, Blanco. (Bignoniáceas.) Mad. Perfum.
- Baticulin de la Laguna.** *Olax Ceylanica*, L. (Olacíneas.) Mad.
- Batidor.** *Nepenthes alata*, Blanco. (Citíneas.) Not.
- Batino.** V. Cayaoyao.
- Batino.** *Echites? trifida*, L. (Apocináceas.) Mad.
- Batino.** *Alstonia batino*, Blanco. (Apocináceas.) Mad.
- Batiton.** V. Arandon.
- Batoan.** V. Lanus.
- Bato-bató.** *Convolvulus reniformis*, Blanco. (Convolvuláceas.) Med.
- Bato-bató.** V. Laurel.
- Bato-batonis.** V. Golondrina.
- Bayabas.** V. Guayabo.
- Bayag-cambing.** *Guilandina bonducella*, L. (Leguminosas.) Med.
- Bayagusa.** *Tabernæmontana globosa*, Blanco. (Apocináceas.) Med.
- Bayang-bayang.** V. Amaranto.
- Bayanti.** V. Busilac.
- Bayanti.** V. Guijo.
- Bayanti.** *Trichilia rimosa*, Blanco. (Sapindáceas.) Mad.
- Bayaquitoc.** *Serratula multiflora*, Blanco. (Bitneriáceas.) Mad.
- Bayatí.** V. Abutra.
- Boyoco.** *Sapindus guisian*, Blanco. (Sapindáceas.) Mad.
- Bayog.** *Pterospermum hastatum*, Blanco. (Bitneriáceas.) Med. Mad.
- Behen.** V. Aceite de Behen.
- Bejuco.** Así se llaman todas las especies de *Calamus* (Palmas) y hasta una especie de *Flagellaria* (Asparáceas.) El nombre fué importado de las Américas, donde segun la localidad ó las modificaciones que se le unan, designa plantas pertenecientes á unas diez y ocho familias.
- Beleño del Perú.** V. Tabaco.
- Bella de noche.** *Mirabilis longiflora*, L. (Nictagináceas.) Jard. Med.
- Bellota de Egipto.** V. Moringa.
- Ben-alado.** *Moringa oleifera*, Blanco. (Leguminosas.) Med. Frut.
- Berengena.** *Solanum melongena*, L.; *S. esculentum*, Dun. (Solanáceas.) Cult. Comest.



- Berza comun.** *Brasica oleracea*, L. (Crucíferas.) Cult. Med. Comest.  
**Betel.** V. Buyo.  
**Betis.** *Azola betis*, Blanco. (Sapotáceas.) Mad. Med. Res. Not.  
**Betónica de las Indias.** *Marrubium indicum*, Blanco. (Labiadas.) Med.  
**Bias-bias.** V. Culiat.  
**Bias-bias.** *Illecebrum triandrum*, Spr. (Amarantáceas.) Mad.  
**Bias-bias.** V. Aralia.  
**Bias poyo.** *Ammania debilis*, L. (Litraríeas.)  
**Bibili.** V. Sebesten.  
**Biga.** *Arum grandifolium*, L. (Aroídeas.) Med.  
**Biga de Visayas.** V. Gaby.  
**Bignai.** *Stilago bunius*, Pers. (Terebintáceas.) Frut. Comest.  
**Bignai pogo.** *Cansiera Rhedi*, L. (Timeláceas.) Comb.  
**Bignonang.** Arbol grande no clasificado aún.  
**Bilimbin.** *Averrhoa carambola*, L. (Oxaláceas.) Med.  
**Bilan.** V. Binonga.  
**Bilang bilang.** V. Dampalit.  
**Bilogo.** *Diosma serrata*, Blanco. (Rutáceas.)  
**Bingabing.** *Macaranga Moluccana*, DC. (Euforbiáceas.) Res.  
**Binambang.** V. Arroz.  
**Binglin.** V. Aralia.  
**Binonga.** *Macaranga tanarius*, DC. (Euforbiáceas.) Med. Res.  
**Binonga.** *Aleurites laccifera*, Willd. (Euforbiáceas.) Not.  
**Binonga.** *Croton lacciferum*, L.; *Macaranga tanarius*, DC. (Euforbiáceas.) Med.  
 Res.  
**Binoyoc boyoc.** *Modecca trilobata*, Spr. (Pasiplóreas.) Med.  
**Bintoco.** *Evodia bintoco*, Blanco. (Rutáceas.) Res. Jard.  
**Binucao.** *Cambogia binucao*, Blanco, y *C. venulosa*, id. (Gutíferas.) Mad. Res.  
**Biri.** V. Cachumba.  
**Birlang.** *Elæocarpus integrifolius*, Blanco. (Eleocárpeas.) Mad.  
**Biringui.** V. Butinga.  
**Bisaco.** V. Tibatib.  
**Bisaclat.** *Orthopogon dichotomus*, Llanos. (Gramíneas.)  
**Bistaog.** V. Bitanhol.  
**Bitanhol.** *Calophyllum inophyllum*, DC. (Gutíferas.)  
**Bitag.** V. Palo de María.  
**Bitnong.** V. Tanag.  
**Bitogo.** V. Oliva.  
**Bitongol.** *Stigmarota edulis*, Blanco. (Flacurcianas.) Frut. Mad.  
**Bitoon.** V. Botong.  
**Bitug.** V. Botong.  
**Biuas.** V. Bacao.  
**Bledo.** V. Amaranto.  
**Boboa.** V. Lanzon.  
**Boboi.** *Eriodendron anfractuosum*, DC.; *Bombax pentandrum*, L. (Bombáceas.)  
 Med. Ind.  
**Bacaboc.** V. Boto.  
**Bocauí.** V. Bambú.



- Boeravia.** *Boerhaavia diffusa*, L. (Nictagíneas.) Med.  
**Boiquiquit-lipay.** *Negretia urens*, R. y P. (Leguminosas.) Res. Med.  
**Boj de la China.** *Murraya exotica*, L. (Auranciáceas.) Tint. Frut.  
**Bolagtob.** V. Yerba mora.  
**Bolahan.** V. Arroz.  
**Bolatong.** *Phaseolus mungo*, L. (Leguminosas.) Comest.  
**Bolon.** V. Costo.  
**Bolonguita.** *Diospyros philosanthera*, Blanco. (Ebenáceas.) Frut. Mad.  
**Bolong-cauit.** V. Tavatava.  
**Bolong-luyong.** V. Anahao.  
**Bolongtambal.** V. Iguia.  
**Boloyo.** V. Casuy.  
**Bombasi.** V. Boboy, Algodonero.  
**Bombasi.** V. Búbuy, Boboy.  
**Bonac.** V. Albahaca y Malamayana.  
**Bonetes.** V. Botong.  
**Bonete de clérigo.** V. Botong.  
**Bonga.** *Areca catechu*, L. (Palmas.) Frut. Med. Indust.  
**Bonga.** V. Areca.  
**Bongabonga.** *Achyranthes villosa*, L. (Amarantáceas.)  
**Bongalon.** *Bauhinia grandiflora*, Blanco. (Leguminosas.) Astr.  
**Bongang-palo.** V. Areca.  
**Bongan-santol.** V. Areca.  
**Bonglin.** V. Aralia.  
**Bontot-pusa.** *Orthopogon subverticillatum*, Llanos. (Gramíneas.)  
**Bontot-pusa.** *Millium zonatum*, Llanos. (Gramíneas.)  
**Bontot-usa.** V. Dangling-aso.  
**Boocan.** V. Lanzon.  
**Borona.** *Zea mays*, L. (Gramíneas.) Cer.  
**Borraja.** *Borago indica*, L. (Borragíneas.) Com. Med.  
**Bosboron.** V. Boto.  
**Bota.** *Excoecaria agallocha*, Blanco. (Euforbiáceas.) Cond.  
**Botang-gubat.** V. Balanti. *Corumbium*.  
**Botat.** *Barringtonia racemosa*, DC. (Mirtáceas.) Ven.  
**Boto.** *Scævola lobelia*, L. (Goodenovieas.) Indust.  
**Botoan y Botohan.** *Musa trogloditarum*, L. (Musáceas.) Frut.  
**Botoan y Botohan.** V. Bananero.  
**Botobotones.** *Cyperus rotundus*, L. (Ciperáceas.) Mad. Not.  
**Boto-botones.** V. Golondrina.  
**Botong.** *Barringtonia speciosa*, Pers. (Mirtáceas.) Ven.  
**Botong-botong.** Pers. *Barringtonia speciosa*, Rumph. (Mirtáceas.) Ven.  
**Botong-manoc.** V. Banai-banai (ó banay).  
**Botolan.** *Securigena microcarpa*, DC. (Euforbiáceas.) Tint. Indust.  
**Botolan.** *Cicca pentandra*, Blanco; *Securigera microcarpa*, DC. (Euforbiáceas.)  
 Tint.  
**Bobi.** V. Golondrina.  
**Boyoc-boyoc.** *Momordica sphæroidea*, Blanco. (Cucurbitáceas.) Comest.  
**Buyoc-boyoc.** V. Barbas-baquero.



- Bubuy.** *Bombax pentandrum*, L. (Bombáceas.) Text. Med. Indust.  
**Búbuy-gubat.** *Thespesia banalo*, Blanco. (Malváceas.) Mad. Res.  
**Bucacao.** *Panicum miliaceum*, Palau. (Gramíneas.) Com.  
**Buenavista.** *Codiaeum variegatum*, Blum.; *Croton variegatum*, Blanco. (Euforbiáceas.) Acre. Med. Jard..  
**Bugayon.** V. Saga.  
**Bugnay.** V. Bignay.  
**Buiquiquit.** *Negretia urens*, R. y P. (Leguminosas.) Med. Rest.  
**Bulac.** V. Algodon.  
**Bulac-castila.** V. Búbuy.  
**Bulac castila.** V. Asclepiada.  
**Bulac manuc.** *Adenostemma viscosum*, DC. (Compuestas.)  
**Bulaclac nang-dalaga.** *Mussaenda frondosa*, L. (Rubiáceas.) Jard. Med.  
**Bulac-na-munti.** *Gossypium perenne*, Blanco. (Malváceas.) Text.  
**Bulac-na-totoo.** V. Bulac-na-munti.  
**Bulacan.** *Porana volubilis*, L. (Convolvuláceas.) Text.  
**Bulacan.** *Convolvulus destilatorius*, Blanco. (Convolvuláceas.) Med.  
**Bulacan.** *Convolvulus longiflorus*, Blanco. (Convolvuláceas.) Res.  
**Bulacan.** *Chironia lanosantha*, Blanco. (Genciáneas.) Res.  
**Bulad-cagoy.** V. Bulac-na-munti.  
**Bulahan.** V. Lanzon.  
**Bulala.** V. Bangcal.  
**Bulaon.** V. Hamuraon.  
**Bulay de Batangas.** V. Balao.  
**Bulay-lava.** *Quirosia anceps*, Blanco. (Leguminosas.) Med. Mast.  
**Buli buri.** *Corypha umbraculifera*, L. (Palmas.) Frut. Med. Industr.  
**Bungalan de Cebú.** V. Pipisic.  
**Bungnasan.** V. Flor de lagarto.  
**Bungulan.** V. Bananero.  
**Buquingan.** V. Perpétua.  
**Buquitquit.** V. Asclepiada.  
**Buri.** *Corypha umbraculifera*, L. (Palmeras.) Indust. Med. Frut.  
**Busain de Leite.** V. Taloto.  
**Busilac.** V. Bayanti.  
**Busilac.** *Prockia? albicans*, Blanco. (Bixíneas.) Mad.  
**Busilac.** *Trichilia rimosa*, Blanco. (Meliáceas.) Mad.  
**Buta.** *Excaecaria agallocha*, L. (Euforbiáceas.) Condimento.  
**Buta-buta.** V. Buta.  
**Butinga.** *Phaseolus vulgaris*, DC. (Leguminosas.) Comest.  
**Butingui.** *Vigna vexillata*, Rich. (Leguminosas.) Comest.  
**Buyayava.** V. Golondrina.  
**Buyo.** *Piper Betle*, L. (Piperáceas.) Mast.  
**Buyo de anís.** *Piper anisodorum*, Blanco. (Piperáceas.) Mastic  
**Buyo-buyo.** V. Pepinillo de S. Gregorio.  
**Buyong.** *Melastoma Malabarica*, L. (Melastomáceas.) Med.



## C.

- Cabac. V. Bangcal.  
 Cabai-cabay. V. Tambalisa.  
 Cabal. *Fagraea scholaris*, Blanco. (Estrígneas.) Indust.  
 Cabalte. V. Cabilti.  
 Caballeros. V. Flores de caballero.  
 Cabatili. V. Cambronera.  
 Cab-cab. V. Pac-pac lauin.  
 Cab-caban. V. Pac-pac lauin.  
 Cabcabun. V. Pac-pac.  
 Cabcaron. V. Dilang-usa.  
 Cabello de Angel. *Ipomœa quamoclit*, L. (Convolvuláceas.) Jard.  
 Cabeza de carabao. *Trapa natans*, L. (Onagriáreas.) Comest.  
 Cabeza de muerto. V. Acana.  
 Cabezas de negrito. *Carex tuberosa*, Blanco. (Ciperáceas.) Com.  
 Cabilti. *Eleocarpus sylvestris*, Blanco. (Eleocárpeas.) Mad.  
 Cabit-cabag. V. Sagnit.  
 Cabit-cabag. V. Camit cabag.  
 Cablin. V. Menta auriculada.  
 Cabogbog. *Cansiera grossularioides*, Blanco. (Timéleas.) Com.  
 Cabo negro. V. Cauon.  
 Caboy. ¿*Unona odorata*? DC. (Anonáceas.) Mad. Jard.  
 Cab-rab. V. Dap-dap.  
 Cacahuete. V. Maní.  
 Cacao. *Theobroma cacao*, L. (Bitneriáceas.) Alim. Med.  
 Cacomila. V. Manzanilla.  
 Cacha. V. Colis.  
 Cachumba. *Carthamus tinctorius*, Blanco. (Compuestas.) Cond.  
 Cacuentasan. V. Cuentas.  
 Cadlin. V. Menta auriculada.  
 Cadlon. V. Menta auriculada.  
 Cadot. V. Arandon.  
 Cadayohan. *Celosia argentea*, L. (Amarantáceas.) Jard.  
 Café. *Coffea arabica*, L. (Rubiáceas.) Sem. Tort.  
 Cagel. *Citrus aurantium*, DC. (Aurantiáceas.) Frut. Med.  
 Caguind. V. Calit-calit.  
 Caguios. *Cajanus bicolor*, DC. (Leguminosas.) Comest. Med.  
 Cahil. V. Cagel.  
 Cahoi dalaga. *Mussaenda frondosa*, L. (Rubiáceas.) Med. Not.  
 Cahoi dalaga. *Melicocca triptera*, DC. (Sapindáceas.) Mad.  
 Cai-cay. V. Culantrillo.  
 Calaboa. *Pontederia vaginalis*, L. (Pontederiáceas.) Med.  
 Calaboa de Batangas. *Ottelia alismoides*, Pers. (Hidrocarídeas.) Frut.  
 Calaboa de Pampanga. V. Sapino sapin.  
 Calabaza encarnada. V. Calabazang-bilog.



- Calabaza de peregrino.** *Cucurbita lagenaria*, L. (Curcurbitáceas.) Comest.  
**Calabazang-bilog.** *Cucurbita sulcata*, Blanco. (Curcurbitáceas.) Comest.  
**Calabot.** V. Suha de Batangas.  
**Cala-calamáyan de Batangas.** V. Sansao.  
**Calachuchi.** V. Madera de leche.  
**Calai.** V. Palo.  
**Calai-cay de Leite.** V. Payang-payang.  
**Calambiti.** V. Bayag-cambing.  
**Calamansanay.** *Gimbernatia calamansanai*, Blanco. (Combretáceas.) Mad. Not.  
**Catamantas.** *Antidesma Cumingii*, DC. (Euforbiáceas.) Mad.  
**Calamismis.** *Dolichos tetragonolobus*, L. (Leguminosas.) Comest.  
**Calamondin.** V. Aldonises.  
**Calamias.** V. Camias.  
**Calantas.** V. Cedrela.  
**Calapi.** V. Palasan.  
**Calapinai.** *Dodonaea angustifolia*, L. (Sapindáceas.) Indust.  
**Calasusi.** V. Madera de leche.  
**Calatondon.** *Myriotheca arborescens*, Blanco. (Helechos.) Not.  
**Calabaya.** V. Cúrcuma larga.  
**Calayate.** V. Teca.  
**Calban.** V. Bambú.  
**Caliantang.** *Leca sambucina*, DC. (Ampelídeas.) Mad.  
**Calingad.** V. Laurel.  
**Calingag y Calinga.** V. Laurel.  
**Calios.** *Calios lactecens*, Blanco. (Amentáceas.) Frut. Not.  
**Calipayang.** V. Buenavista.  
**Calisay.** V. Talisay.  
**Calitcalit.** *Cissus acida*, L. (Ampelídeas.) Med. Tint.  
**Calites.** V. Amaranto.  
**Calobcob.** V. Tampoy.  
**Calocatingan.** *Pterospermum semisagittatum* DC. (Bitneriáceas.) Mad. Tint.  
**Calomala.** *Ageratium calomala*, Blanco. (Eleocárpeas.) Mad.  
**Calomata.** V. Maisipaisi.  
**Calondagni.** V. Hingongoto.  
**Calotang-bilog.** V. Lapulio.  
**Calumban.** V. Balocanad.  
**Calumpang.** *Sterculia foetida*, L. (Bitneriáceas.) Mad.  
**Calumpang-sa-tati.** V. Tabigiu.  
**Calumpit.** *Terminalia angustifolia*, Sacg. (Combretáceas.) Res.  
**Calungay.** V. Moringa.  
**Calut.** V. Nami.  
**Calutpamo.** V. Calitcalit.  
**Calvo.** V. Saga.  
**Camachiles.** *Inga lanceolata*, Blanco. (Leguminosas.) Frut. Mad. Ind.  
**Camagon.** *Diospyros discolor*, Willd. (Ebenáceas.) Frut. Mad.  
**Camagsa-taquilis.** V. Palo santo. *Cnestis*.  
**Camaguan.** V. Camagon.  
**Camalagui.** V. Tamarindo.



- Camalungay.** V. *Moringa*.  
**Camangsi.** *Artocarpus camansi*, Blanco. (Urticáceas.) Frut. Com. Med.  
**Camangui.** V. Durang-parang.  
**Camanguianis.** V. Maisipaisi.  
**Canantigui.** *Impatiens triflora*, L. (Balsamíneas.) Jard. Com. Med.  
**Camaog.** V. Cebollas de monte de Banang.  
**Ca-María.** V. Artemisa.  
**Camariang-song-song.** *Stachis artemisia*, Pers. (Labiadas.) Jard.  
**Camasa obat.** V. Obat.  
**Camatis.** V. Tomate.  
**Camelia.** *Camelia sesanqua*, Talung. (Cameliáceas.) Jard. Perf. Oleag.  
**Cambronera.** *Rhamnus Carolinianus*, L. (Rhamnáceas.) Com.  
**Camias.** *Averrhoa bilimbi*, L. (Oxaláceas.) Tint. Indust. Comest.  
**Camigang.** V. Catangcatang.  
**Camiring.** V. Anacardo.  
**Camit cabag.** *Guilandina nuga*, L. (Leguminosas.)  
**Camocamotihan.** *Convolvulus muricatus*, L. (Convolvuláceas.)  
**Camochiles y Camonsiles.** V. Camachiles.  
**Camote.** *Batatas edulis*, Chois; *Convolvulus batatas*, L. (Convolvuláceas.) Comest.  
**Camoting-cahoy.** *Manihot utilissima*, DC. (Euforbiáceas.) Comest. Med.  
**Campanelo.** *Cerbera thebethia*, L. (Apocináceas.) Ven.  
**Campanilla.** *Muchas especies de Convolvulus*. (*Ipomæa marítima*), Rob. y Brown.  
**Campopot.** V. Sampaga.  
**Camuning.** *Connarus santaloides*, DC. (Terebintáceas.) Mad. Med. Jard.  
**Canango.** *Uvaria ossea*, Blanco. (Anonáceas.) Perf. Cond.  
**Cancong-dapo.** *Jussiaea fluviatilis*, DC. (Onagrariáceas.)  
**Candon.** V. Colis.  
**Candoroma.** V. Laurel.  
**Canela.** V. Canelo de Ceilan.  
**Canelo de Ceilan.** *Laurus cinnamomus*, L. (Lauráceas.) Med.  
**Canelo de Malabar.** *Laurus cassia*, L. (Lauráceas.) Med.  
**Cangay.** V. Cayutana.  
**Cangcong.** *Convolvulus repens*, L. (Convolvuláceas.) Comest.  
**Caningag.** V. Palo.  
**Canlara.** V. Pepita de San Ignacio.  
**Canomay.** V. Canomoy.  
**Canomoy.** ¿*Diospyros lotus*? Pers. (Ebenáceas.) Med. Ven.  
**Cantolai.** *Paderia fetida*, L. (Rubiáceas.) Med.  
**Canton.** V. Rami, Ramio, Apoo.  
**Cantotan.** V. Yerba doncella.  
**Canubsuban.** V. Subsuban.  
**Caña.** *Arundo tecta*, L. (Gramíneas.)  
**Caña.** V. Bambú.  
**Cañafistula.** *Cassia fistula*, L. (Leguminosas.) Mad. Med. Jard.  
**Cañamiel.** *Saccharum officinarum*, L. (Gramíneas.) Indust.  
**Capa-capa.** V. Pac-pac lalun.



- Capalcapal.** *Asclepias gigantea*, L. (Asclepiádeas.) Indust.  
**Capas.** *Gossipium paniculatum*, Blanco. (Malváceas.) Text.  
**Capili.** *Aleurites triloba*, L. (Euforbiáceas.) Oleaginosa.  
**Capili de Balanga.** V. Lumban.  
**Capopot visaya.** V. Sampaga.  
**Capulao.** *Cynomorium Philippense*, Blanco. (Balanotíreas.) Med.  
**Capuli.** *Physalis Peruviana*, L. (Solanáceas.) Comest.  
**Caracalla.** *Phaseolus caracalla*, Blanco. (Leguminosas.)  
**Carabavi.** V. Hingongoto.  
**Caracol real.** *Phaseolus caracalla*, L. (Leguminosas.)  
**Carachucha.** V. Madera de leche.  
**Caragda.** V. Pepinillos de San Gregorio.  
**Caragli.** *Remigia angatensis*, Blanco; *R. obscura*, Blanco. (Rubiáceas.)  
**Carahumay.** V. Alas-as, *Pandanus*.  
**Carambuaya.** V. Lengua de perro.  
**Carampalit.** V. Dampalit.  
**Carangcan.** V. Lima-lima.  
**Cardamina.** *Cardamine impatiens*, Blanco. (Crucíferas.)  
**Carlin.** V. Menta auriculada.  
**Carmantina.** V. Justicia.  
**Cariquis.** *Mimosa cariquis*, Blanco. (Leguminosas.) Mad. Tint.  
**Carot ó Corot de Ilocos; acaso el Apon.**  
**Casabha.** V. Cachumba.  
**Casa-saga.** V. Saga.  
**Casay.** V. Anagapo.  
**Casia fétida.** *Casia occidentalis*, L. (Leguminosas.) Jard. Frut.  
**Casindic.** V. Dap-dap.  
**Casitas.** V. Acapulco.  
**Casla.** V. Tuba.  
**Caso-panguil.** *Volkameria casopanguil*, Blanco. (Verbenáceas.) Jard. Med.  
**Castaña de agua.** *Trapa natans*, L. (Onagrariéas.) Comest.  
**Castaño.** *Fagus castanea*, L. (Amentáceas.) Mad. Tint.  
**Castio-castiogan.** V. Castoli.  
**Casto-castolian.** V. Castoli.  
**Castoli.** *Hibiscus abelmoscus*, L. (Malváceas.) Mad. Jard. Perf.  
**Casubang-aso.** V. Argémone.  
**Casubha.** V. Cachumba.  
**Casupanguil-gubat.** *Clerodendron fortunatum*, L. (Verbenáceas.) Jard.  
**Casuy.** *Cassuvium reniforme*, Rumph. (Terebintáceas.) Frut. Med.  
**Catcatan.** V. Rencalmia.  
**Cata-cataca.** V. Angélica.  
**Catalina.** V. Flores de Pascua.  
**Catanda.** *Crotalaria quinquefolia*, L. (Leguminosas.)  
**Catanda.** V. Acapulco.  
**Catandang-aso.** V. Manimanihan.  
**Catangal.** V. Catongal.  
**Catangatang.** *Convolvulus pescaprae*, L. (Convolvuláceas.) Mad. Indust.  
**Catapang.** V. Guijo.



- Catbalogan. V. Pepita de S. Ignacio.
- Catiquis. *Quassia tricarpa*, Blanco. (Simarúbeas.) Med. Ven.
- Catirao-rao. *Cyperus paniculatus*, L. (Ciperáceas.)
- Catluen. V. Menta auriculada.
- Catmon. *Dillema speciosa*, DC. (Dileniáceas.) Jard. Mad. Cond.
- Catongal. *Pancratium Amboinense*, Blanco. (Amarilídeas.) Med.
- Catotang. V. Rencalmia.
- Catuit. V. Consuelda.
- Caturay. V. Agali.
- Caturay. *Sesbania grandiflora*, Pers. (Leguminosas.) Jard. Comest. Med. Res.
- Cauay. V. Tambalisa.
- Cauayang boo. *Bambus laevis*, L. (Gramíneas.) Ind.
- Cauayang quiling. V. Bambú.
- Cauayang totoo. V. Bambú.
- Cauon. *Caryota onusta*, Blanco. (Palmas.) Ven. Indust. Tex. Not.
- Cavilan. V. Calitcalit.
- Cayanga. V. Losas de China.
- Cayangcan. V. Lima-lima.
- Cayao-yao. *Echites trifida*, L. (Apocináceas.) Mad.
- Cayomamis de Leite. V. Coco.
- Cayoran. V. Bananero.
- Cayutana. *Fagara piperita*, L. (Rutáceas.) Med.
- Cayutana. *Zanthoxylum piperitum* DC. y *Fagara piperita*, Blanco, con L. (Rutáceas.) Med.
- Cebada azucarada. *Holcus saccharatus*, Palau. (Gramíneas.) Industr. Med.
- Cebolla comun. *Allium cepa*, L. (Liliáceas.) Cult. Alm. Cond. Med.
- Cebolla de monte. V. Amormio.
- Cebolla de monte de Bauang. ¿*Arethusa?* *glutinosa*, Blanco. (Orquídeas.) Indust.
- Cebolla de Persia. *Antholiza meriana*, L.; *Watsonia meriana*, Ker. (Irídeas.) Comest.
- Cedrela. *Cedrela odorata*, L. (Meliáceas.) Mad.
- Cedro. V. Cedrela.
- Cedoaria. *Kaempferia rotunda*, L. (Zingiberáceas.) Med.
- Cencro. *Cenchrus hexaflorus*, Blanco. (Gramíneas.)
- Centaurilla. *Exacum albens*, L. (Gencianeas.)
- Ceñiglo. *Chenopodium ambrosioides*, L. (Quenopódeas.) Med.
- Cerezas. V. Dátiles.
- Cerraja. V. Tagulinao.
- Chacha-chachahan. V. Verbena.
- Cha cimarron. V. Mangui.
- Champaca. *Michelia champaca*, DC. (Magnoliáceas.) Jard. Perf.
- Champagra del Perú. *Yacca gloriosa*, L. (Magnoliáceas.) Jard.
- Chanchao. V. Sansao.
- Chicalote. *Argemone mexicana*, L. (Papaveráceas.) Med.
- Chicos. *Achras sapota*, L. (Sapotáceas.) Comest. Mad.
- Chiles. *Capsicum minimum*, Blanco. (Solanáceas.) Condím.
- Chirimoya. V. Guanábano.



- Cibo-cibollasan.** V. Apalud.  
**Cidra cayote.** V. Sandía.  
**Cinco Llagas.** V. Gandarusa.  
**Cinamomo.** *Melia composita*, DC. (Meliáceas.) Mad. Indust.  
**Cinamomo.** *Lawsonia inermis*, L. (Litrarieas.) Comest. Tint. Med.  
**Cinamomo de Andalucía.** *Elæagnus angustifolia*. (Eleagnáceas.) Erut.  
**Cintas-cintasan.** *Vallisneria spiralis*, L. (Hidrocarídeas.) Not.  
**Cintera.** *Vittaria*, L. Varias especies.  
**Ciprés.** *Cupressus sempervirens*, y *C. fastigiata*, DC. (Cupresíneas.) Mad. Med.  
**Cirpo.** *Scirpus niloticus*, L. (Ciperáceas.)  
**Cisca.** V. Cogon.  
**Clavel de las Indias.** V. Clavel de muerto.  
**Clavel de muerto.** *Tagetes patula*, L. (Compuestas.) Jard.  
**Cobag.** V. *Dioscorea divaricata*, Blanco. (Dioscóreas.)  
**Cobag-na-quiroy.** V. Ignama.  
**Cobamba de Ilocos.** *Cobamba dichotoma*, Blanco. (Personadas.) Med.  
**Coca de Levante.** V. Bayati.  
**Coco.** *Cocus nuccifera*, L. (Palmas.) Frut. Med. Mad. Indust. Comest.  
**Cocong-manoc.** *Barreliera prionitis*, L. (Acantáceas.)  
**Cocotero.** V. Coco.  
**Cogon.** *Imperata arundinacea*, Cyrill. (Gramíneas.) Indust.  
**Cohombro.** V. Pepino.  
**Cohombro.** *L. Cucumis acutangulus*, (Cucurbitáceas.) Comest.  
**Col.** *Brassica oleracea*, L. (Crucíferas.) Comest.  
**Colasiman.** V. Verdolaga.  
**Colat colat.** *Agaricus noctilucens*, Lév. (Hongos.) Med.  
**Coles Maluco.** V. Maluco.  
**Coletuy.** *Coronilla glauca*, L. (Leguminosas.) Jard.  
**Colis.** *Memecylon tinctorium*, Pers. (Memeciláceas.) Mad. Tint.  
**Colo.** V. Rima.  
**Colocanting.** *Clitoria ternatea*, L. (Leguminosas.) Tint.  
**Colocolog.** V. Casopanguil.  
**Colon-cogon.** V. Loco-loco.  
**Colong-colong.** *Hernandia sonora*, L. (Miristicáceas.) Med. Oleag.  
**Combar-conbaran.** *Pycnathemum decurrens*, Blanco. (Labiadas.) Indust.  
 Jard.  
**Condol.** *Cucurbita pepo aspera*, Blanco. (Cucurbitáceas.) Comest.  
**Conimpol.** *Triopteris Jamaicensis*, Blanco. (Malpigiáceas.) Mad.  
**Conmelina.** *Commelina poligama*, Pers. (Conmelináceas.) Med.  
**Consuelda.** *Euphorbia tiraculi*, L. (Euforbiáceas.) Ven. Vej. Mad.  
**Copang.** *Limosa peregrina?* Blanco. (Leguminosas.) Jard.  
**Copcop.** *Eugenia? montana*, Blanco. (Mirtáceas.) Frut. Mad.  
**Copetes.** V. Amarillo.  
**Copetillo.** V. Amarillo.  
**Coralitos.** *Russelia juncea*, Zuccar. (Personadas.) Jard. Orn.  
**Corazon de Angel.** *Tacca palmata*, Blanco. (Aroídeas.) Mast.  
**Corazon de María.** *Caladium bicolor*, Vent. (Aroídeas.) Jard.  
**Corona de espinas.** *Euphorbia splendens*. Boj. (Euforbiáceas.) Jard.



- Corona de Rey marítima.** V. Amormio.  
**Corong.** *Sapotácea no clasificada.*  
**Corot.** V. Nami.  
**Corteza de Culilawan.** *Laurus culilaban, L.* (Laureáceas.) Med.  
**Corregüela de mar.** *Polygonum stoloniferum, Blanco.* (Poligonáceas.) Med.  
**Costo.** *Costus*, varios. (Zingiberáceas.) Med.  
**Coting-cotingan.** V. Heliotropo.  
**Cotolan.** *Urena multifida, L.* (Malváceas.) Med. Jard. Perf.  
**Cotot-cotolan.** V. Cotolan.  
**Cuacuacóhan.** V. Malva de Castilla.  
**Cuanton.** V. Amaranto.  
**Cubatili.** V. Gogo de Visayas.  
**Cubili.** *Euphoria cubili, Blanco.* (Sapindáceas.) Mad. Comest.  
**Cuchara.** V. Lengua de vaca.  
**Cuchay.** *Allium tricoccum, L.* (Liliáceas.) Cond.  
**Cucubitan.** V. Pepinillos de San Gregorio.  
**Cuentas franciscanas.** *Coix lachryma, L.* (Gramíneas.) Indust. Alim. Med.  
**Culatai.** V. Sampaga.  
**Culantrillo.** *Adiantum Philippense, Blanco.* (Helechos.) Med.  
**Culasi.** *Petaloma alba, Blanco.* (Meneciliáceas.) Mad. Med. Res.  
**Culen.** *Psoralea badocana, Blanco.* (Leguminosas.)  
**Culiat.** *Thoa edulis, Pers.* (Urticáceas.) Frut.  
**Culit.** V. Nino.  
**Cunalon.** *Ebenácea no clasificada.* Tint. Mad.  
**Cungui.** V. Acederilla.  
**Cunti.** V. Yerba mora.  
**Cupit cupit.** V. Bato-bató.  
**Curag.** V. Bejuco.  
**Cuscusipa.** V. Sansao.  
**Cusol.** V. Cedoaria.  
**Cusung.** V. Batobatónes.  
**Cuti.** V. Yerba mora.

## D.

- Dagamit.** V. Zarzaparrilla de Cápis.  
**Dagangdag.** V. Tayom tayoman.  
**Dagmay.** V. Gaby.  
**Daila.** V. Tibatib.  
**Dalamo.** V. Lipang-castila.  
**Dalandan.** V. Cajel.  
**Dalanguian.** V. Camangsi.  
**Dalanguil.** V. Balete.  
**Dalanta.** *Zizyphus dalanta, Blanco.* (Ramnáceas.)  
**Dalaora.** *Justitia dalaora, Blanco.* (Acantáceas.) Industr.



- Dalia.** *Dahlia coccinea*, Cav. (Compuestas.) Jard.  
**Dalipaco.** V. Culantrillo.  
**Dalonoban.** V. Dalonot.  
**Dalondon.** V. Teca.  
**Dalondong.** V. Bolongacta.  
**Dalonot.** *Urtica arborescens*, Spr. (Urticáceas.) Indust.  
**Dalugdug.** V. Bayag-cambing.  
**Dalupan de Pampanga.** V. Cotolan.  
**Dalupan.** V. Castoli.  
**Dallorampaven.** V. Dita.  
**Dama de noche.** *Cestrum nocturnum*, Murr. (Solanáceas.) Med. Ven.  
**Dampalit.** *Sesuvium portulacastrum*, L. (Ficoídeas.) Indust.  
**Damar.** *Agathis loranthifolia*, Blanco. (Coníferas.) Res. Mad.  
**Damasquina.** *Tagetes patula*, L. (Compuestas.) Jard.  
**Damon dagat.** *Spinifex squarrosus*, Palau. (Gramíneas.)  
**Domonhiga.** V. Macaiya.  
**Damoro.** V. Zanahoria.  
**Damoro.** V. Lipang-castila.  
**Danangos.** V. Ayangao.  
**Dancalan.** V. Palo de María.  
**Dancagi.** V. Pepita de San Ignacio.  
**Dangla.** V. Agno-casto.  
**Dangling-aso.** *Dombella biserrata*, Blanco. (Bitneriáceas.)  
**Danilin.** *Grewia mallococca*, DC. (Tiliáceas.) Text.  
**Danpan.** V. Catany-catany.  
**Daodana.** V. Lipan-castila.  
**Dapo sa cahuy.** V. Loranto de Filipinas.  
**Dapo sa palo.** ¿*Hilla?* *longiflora*, L. (Rubiáceas.)  
**Daracan.** *Palaquium oleiferum*, Blanco. (Sapotáceas.) Mad. Oleag.  
**Darapuit.** V. Mamingal.  
**Darasig.** V. Acederilla.  
**Dátiles.** *Muntingia calabura*, L. (Tiliáceas.) Frut. Mad.  
**Daua de San Mateo.** *Especie no determinada de Syzygium*. Mad. Frut.  
**Dauag.** *Capparis micracantha*, DC. (Caparídeas.) Cond.  
**Dausum.** V. Catongal.  
**Dava.** V. Panizo.  
**Dayang.** V. Sapin-sapin.  
**Dayap.** V. Limoncito.  
**Dayap-na-munti.** *Limonia monophilla*, Blanco. (Aurianticiáceas.) Frut.  
**Decdec.** *Quilesia sericea*, Blanco. (Olacíneas.) Frut.  
**Diantera.** *Dianthera*, varias. (Acantáceas.)  
**Dibatib.** V. Tibatib.  
**Dicuta-maboloc.** V. Cantotai.  
**Diego de noche.** V. Bella de noche.  
**Digman.** *Conferva littoralis*, Blanco. (Algas.)  
**Digquit digquit.** *Pisonia aculeata*, L. (Nictagíneas.) Indust.  
**Dila-dila.** V. Pacong-anuang.  
**Dilang-boaga.** V. Sábila.



- Dilan-butiqui.** *Dentella repens*, L. (Rubiáceas.)  
**Dilan usa.** V. Sigang-dagat.  
**Dilang usa.** *Elephantopus dubius*, Blanco. (Compuestas.) Med.  
**Dilan-vaca.** V. Lengua de vaca.  
**Dilao.** *Curcuma larga*, L. (Zingiberáceas.) Tint. Med.  
**Dilig.** V. Malapatopa.  
**Dilimam.** Helecho no determinado.  
**Diluario de Manila.** V. Argémone.  
**Dilivario.** V. Acanto.  
**Dincalin.** V. Palo de María.  
**Dinglas.** *Bucida comintana*, Blanco. (Combretáceas.) Mad.  
**Dinglas de Batangas.** V. Dinlas.  
**Dinlas.** *Syzygium latifolium*, DC. (Mirtáceas.) Frut. Mad.  
**Dinuguan.** V. Bananero.  
**Dita.** *Echites scholaris*, L. (Apocináceas.) Med. Mad. Not.  
**Ditan.** V. Bejuco.  
**Docot-docot.** V. Hangor.  
**Doldol de Visayas.** V. Bubuy.  
**Dolonguian.** V. Camangsi.  
**Dolontas.** V. Manzanilla.  
**Dolovario.** V. Acanto.  
**Dongon.** *Sterculia helicteres*, Pers. (Bitneriáceas.) Mad.  
**Dool.** V. Moringa.  
**Doradilla.** *Asplenium monanthenium*, L. (Helechos.)  
**Dorig.** V. Talinouno.  
**Drago purpúreo.** *Dracæna terminalis*, L.; *D. ferrea*, Willd. (Liliáceas, segun otros Esmilanáceas.) Med. Jard.  
**Duat.** V. Lomboy.  
**Duclap.** V. Lanoti.  
**Ducun.** V. Castoli.  
**Duelitan.** V. Acana.  
**Dugoan.** V. Anís moscado.  
**Dugtung-ahas.** V. Ubas de galan.  
**Dugtun-ahas.** V. Suelda-culebras.  
**Duhat.** V. Lomboy.  
**Duha de Visayas.** V. Taloto.  
**Dulanari.** V. Acanto.  
**Dulao.** *Curcuma longa*, L. (Zingiberáceas.) Med. Tit.  
**Duliang.** V. Ignama.  
**Dulupang.** V. Malva de Castilla.  
**Dumacaya.** *Caryota tremula*, Blanco. (Palmas.)  
**Dumali.** V. Arroz.  
**Dungun.** *Sterculia helicteres*, Pers. (Bitneriáceas.) Mad.  
**Dus.** V. Alibamban.  
**Duso.** V. Cedoaria.  
**Dusod.** V. Cedoaria.  
**Dusog.** V. Cedoaria.  
**Dusol.** V. Cedoaria.



## E.

- Egilope.** *Ægilops fluviatilis*, Blanco. (Gramíneas.) Med Indust.  
**Elitraria.** *Elytraria amara*, Blanco. (Personadas.)  
**Escarola.** *Cichorium endivia*, L. (Compuestas.) Cult. Comest. Med.  
**Escoba redonda.** *Sida Philippica*, DC. (Malváceas.) Med.  
**Escobang bilog.** V. Escoba redonda.  
**Escoban haba.** V. Uauualisin.  
**Escobilla.** *Scoparia dulcis*, L. (Escrofulariáceas.) Med.  
**Espada.** *Ottelia ensiformis*, Blanco. (Hidrocarídeas.) Frut.  
**Espadaña.** *Typha angustiflora*, L. (Tifáceas.) Indust.  
**Esparto.** *Stipa spinifex*, Palau. (Gramíneas.)  
**Espárrago.** *Asparagus officinalis*, L. (Esmiláceas.) Med. Alim.  
**Espátula.** V. Lengua de vaca.  
**Espinaca comun.** *Spinacia oleracea*, L. (Salsoláceas.) Cult. Comest. Tint.  
**Espinaca de las Indias.** *Basella rubra*, L. (Quenopodiáceas.) Comest. Med.  
 Tint.  
**Espino de Cuba.** V. Champagra del Perú.

## F.

- Falancao.** *Plumbago viscosa*, L. (Plumbagíneas.) Med.  
**Falso heliotropo.** *Tournefortia heliotropioides*, Hook. (Borragíneas.) Jard.  
**Farictan.** V. Cebollas de monte de Báuang.  
**Fernambuco.** V. Bulac-na-munti.  
**Filagrana.** *Mollugo stricta*, L. (Cariofileas.) Med.  
**Flagelaria.** V. Palmijunco liso.  
**Flor de Cardenal.** *Ipomœa quamoclit*, L. (Convolvuláceas.) Jard. Med.  
**Flor de cáliz.** *Cactus pitajaya*, L. (Cactáceas.) Jard. Not.  
**Flor de campana.** *Barreliera cristata*, L. (Acantáceas.) Jard.  
**Flor de Lagarto.** *Stapelia quadrangula*, L. (Asclepiáceas.)  
**Flor de piedra.** V. Hoja Azaola.  
**Flores caballero.** *Poinciana pulcherrima*, L. (Leguminosas.) Jard. Mad. Not.  
**Frambuesa.** *Rubus idæus*, L. (Rosáceas.) Frut. Med.  
**Franchipana.** V. Madera de leche.  
**Frijoles de Manila.** V. Zabache.

## G.

- Gabay.** V. Gaby.  
**Gabi-gabihan.** *Arum divaricatum*, L. (Aroídeas.)  
**Gabingovac.** V. Gabi-gabihan.



- Gabuen.** V. Sambon.  
**Gaby.** *Caladium esculentum*, Spr. (Aroídeas.) Comest.  
**Gagao.** V. Pananen.  
**Galanga.** V. Maranta.  
**Galamas-señora.** V. Bananero.  
**Galamay amo.** V. Lima-lima.  
**Galiang.** V. Gaby.  
**Galonalpas.** V. Botobotones.  
**Gama-gamatisan.** V. Yerba mora.  
**Gamot-sa-buni.** V. Acapulco.  
**Ganda.** V. Ajo.  
**Gandus.** V. Gaby.  
**Gapas-gapas.** V. Agno-casto.  
**Garban.** V. Tabatib.  
**Garbanzos de Filipinas.** *Negretia mitis*, Blanco. (Leguminosas.) Com.  
**Gatas-gatas.** V. Golondrina.  
**Gavai-gavay.** V. Loto de Egipto.  
**Gayoman manoc.** V. Culantrillo.  
**Gayos.** V. Nami.  
**Gejua.** Especie de *Leguminosa* no clasificada. Tint.  
**Ginseng de América.** V. Papua.  
**Gloria.** V. Bananero.  
**Gogo.** *Entada pursætha*, DC. (Leguminosas.) Med. Cosmét.  
**Gogo de Visayas.** ¿*Trichilia volubilis*? Blanco. (Meliáceas.) Cosmét.  
**Gogong-visaya.** V. Gogo de Visayas.  
**Gogong-toco.** V. Gogo de Visayas.  
**Gohong bacay.** V. Gogo.  
**Golondrina.** *Euphorbia pilulifera*, D. C.; *E. hirta*, Blanco. (Euforbiáceas.)  
 Med. Not.  
**Gona.** V. Pacpac lauin.  
**Gorgoreta.** V. Jarro.  
**Graciola.** *Gratiola hissioides*, L. (Personadas.) Med.  
**Grana.** *Bassella lucida*, L. (Quenopódeas.) Jard. Tint.  
**Granado.** *Punica granatum*, Pers. (Granáteas.) Frut. Med.  
**Granates.** *Melactoma obvoluta*, DC. (Melastomáceas.) Jard.  
**Granos de maravilla.** *Cardispermum halicacabum*, L. (Sapindáceas.) Frut.  
 Med.  
**Granos del Paraiso.** *Unona cauliflora*, DC. (Anonáceas.) Frut.  
**Granos del Paraiso.** V. Amuyon.  
**Guanábano.** *Annona muricata*, L. (Anonáceas.) Cult. Frut.  
**Guayabo.** *Psidium pyriferum*, L. (Mirtáceas.) Frut. Med. Mad.  
**Guicos-guicos.** V. Saga.  
**Guicos-guicos.** V. Palo Santo *Enestis*.  
**Guiguin.** V. Malayantre.  
**Guilin guilingan.** V. Malva de Castilla.  
**Guinguen.** V. Boj de la China.  
**Guijo.** *Dipterocarpus guiso*, Blanco. (Dipteráceas.) Mad. Not.  
**Guisante comun.** *Pisum sativum*, L. (Leguminosas.) Cult. Mad. Comest.



- Guisante maravilla.** *Cardiospermum halicacabum*, L. (Sapindáceas.) Med.  
Frut.
- Guisian.** *Euphoria annularis*, Blanco. (Sapindáceas.) Mad.
- Guisian de Balanga.** *Plinia paniculata*, L. (Mirtáceas.) Frut. Mad.
- Guisihan.** V. Guisian.
- Guisihang.** V. Guijo.
- Guiso.** V. Guijo.
- Guisol.** V. Gedaaria.
- Guison.** V. Tambalisa.
- Guison dilao.** V. Mangachapoy, *Dipterus*.
- Guitin-guitin.** V. Sambon.
- Gumamela, Gumamila.** *Hibiscus rosa sinensis*, L. (Malváceas.) Tint. Perf.  
Jard. Med.
- Guta-gamba.** *Combogia binucao*, Blanco; *C. venulosa*, id. (Gutíferas.) Mad.  
Res. Not.
- Guta de Siam.** V. Banago.
- Gulaman.** *Fucus edulis*, L. (Algas.) Alim.
- Guyabas.** V. Guayabo.
- Guyong-guyong.** *Hypericum Olympicum*, Blanco. (Hipericíneas.) Combust.

## H.

- Habas.** *Canavalia gladiata*, DC. (Leguminosas.) Comest.
- Habas de Batangas.** *Canavalia gladiata*, DC. (Leguminosas.) Com.
- Habas de Egipto.** V. Loto de Egipto.
- Habas de Filipinas.** V. Garbanzos de Filipinas.
- Habas de San Ignacio.** V. Pepita de S. Ignacio.
- Habas pónicas.** V. Loto de Egipto.
- Habichuelas.** V. Fríjoles, Mongos, Patani, Zabache, Butinga.
- Habul.** V. Dilang-usa.
- Hagnaya.** *Helecho no determinado*.
- Hagonoy.** *Spilanthus acmella*, L. (Compuestas.) Med.
- Hagonoy-sa-lasang de Cebú.** *Eroteum lanigerum*, Blanco. (Ternstremiáceas.) Jard. Mad.
- Hagorilis.** *Deeringia celosioides*, Spr. (Amarantáceas.) Tint.
- Haguimit.** V. Tibig-na lalaqui.
- Hagupit.** *Ficus aspera*, Blanco. (Móreas.) Med.
- Hala-hala.** V. Pepinillo de S. Gregorio.
- Halon.** *Coffea volubilis*, Blanco. (Rubiáceas.) Med. Inf.
- Hambalabos.** V. Bangcal.
- Hamintanago.** V. Tanay.
- Hamlibon.** V. Sambon.
- Hamuraon.** *Vitex latifolia*, Pers. (Verbenáceas.) Mad.
- Hanarion.** *Celtis lima*, L. (Amentáceas.) Indust. Tint.
- Handaramay.** V. Dalonot.
- Hangor.** *Achyranthes aspera*, L. (Amarantáceas.) Med.



- Hongot.** V. Hangor.  
**Hanlilimocon.** V. Hagorilis.  
**Hanmabalar.** V. Palo Santo *Cnestis*.  
**Hanopol.** *Procris erecta*, Blanco. (Urticáceas.)  
**Hapiton.** *Dyterocarpus grandiflorus*, Llanos. (Dipteráceas.) Mad. Res.  
**Haras.** V. Hinojo.  
**Harangan.** *Cotula quinqueloba*, L. (Compuestas.) Med.  
**Harum.** V. Amaranto.  
**Hauili.** *Ficus laurifolia*, L. (Móreas.) Frut. Res.  
**Haya.** *Fagus Philippensis*, Blanco. (Amentáceas.) Frut. Mad.  
**Hayopag.** V. Alayan.  
**Hepática.** *Marchantia papillata*, Raddi. (Hepáticas.) Med. y otras especies.  
**Hepáticas.** Son conocidas sin nombre vulgar: *Lejeuna cornula*, Lidg; *Frullania spathulistipa*, Swartz; *Chiloscyphus argutus*, Nees ab Esenb; *Plagiochila mauritiana*, Nees ab Esenb; *Gottschea Philippinensis*, Nees.  
**Helechos.** Mas de cien especies que carecen de nombre vulgar.  
**Heliotropio.** *Heliotropium partiflorum*, L. (Borragíneas.) Med.  
**Hicamas.** V. Sincamas.  
**Higuera.** *Ficus carica*, L. (Móreas.) Frut.  
**Higuera de las Indias.** V. Balete.  
**Higuera macho.** V. Tibig-na-lalaqui.  
**Higuerilla del Infierno.** V. Ricino.  
**¿Higuis manuc?** *Artemisia viridis*, Blanco. (Compuestas.) Med.  
**Higotbaloto.** V. Ualisin.  
**Hilalay-on.** V. Heliotropio.  
**Himamao.** *Turræa octandra*, Blanco. (Meliáceas.) Mad.  
**Himbabao.** *Broussonetia Luzoniensis*, Blanco. (Móreas) Mad.  
**Himbabas.** V. Buta.  
**Himpas lagbalang.** V. Obat.  
**Hindalamay.** V. Dalanot.  
**Hindurugo.** *Sterculia glomerata*, Blanco. (Bitneriáceas.)  
**Hingongoto.** *Bridelia spiralis*, DC. (Euforbiáceas.) Frut. Tint.  
**Hinguio.** *Echites caudata*, L. (Apocináceas.) Med. Mad.  
**Hinguion.** V. Calabao.  
**Hinojo.** *Anethum fœniculum*, L. (Umbelíferas.) Med. Cond. Perf.  
**Hintan.** V. Talisay.  
**Hintipalo.** *Drosera exaginia*, Blanco. (Droseráceas.) Med.  
**Hintoor.** V. Malatumbaga *Crudya*.  
**Hoja cruz.** *Crescentia trifolia*, Blanco. (Bignoniáceas.) Med.  
**Hojas de Calamba.** *Coldenia procumbens*, L. (Borragíneas.) Med.  
**Hojas moradas.** V. Justicia coprosiva.  
**Hongos.** Crecen en las inmediaciones de Manila. *Agaricus noctilucens*, Lerv.; *Lentinus setiger*, Lerv.; *Polyporus banthopus*, Fr.; *P. dermatodes*, Lerv.; *P. versatilis*, Berk.; *P. incana*, Lerv.; *Lenzitis platipoda*, Lerv.; *Hexagona Wighii*, Fr.; *Thelphora paradoxa*, Lerv.; *Th. lobata*, Kunze; *Th. adusta*, Lerv.; que no tienen nombres vulgares que los distinguan.  
**Horog.** V. Tibalib.  
**Hothot.** V. Pepinillo de S. Gregorio.



- Hoya Azaola.** *Hoya carnosia*, R. Br. (Asclepiádeas.) Jard.  
**Huampit.** *Cookia wampi*, DC. (Auranciáceas.) Frut.  
**Huliganga.** *Exostemma Philippicum*, Blanco. (Rubiáceas.) Med.

## I.

- Iba.** *Cicca acidissima*, Blanco. (Euforbiáceas.) Indust.  
**Ibabao.** V. Caña fistula.  
**Iba de Cebú.** V. Camias.  
**Ibaiban.** *Cnestis polyphylla*, DC. (Terebintáceas.)  
**Igasur.** V. Pepita de S. Gregorio.  
**Ignama.** *Dioscorea divaricata*, Blanco. (Dioscoreáceas.) Comest.  
**Iguia.** *Turræa virens*, L. (Meliáceas.) Med. Not.  
**Iguinga.** V. Casopánguil.  
**Ilaibaguir.** V. Espinaca de las Indias.  
**Ilang-ilang.** V. Alang-ilang.  
**Ilib.** V. Cogon.  
**Iloilo.** *Melia iloilo*, Blanco. (Meliáceas.) Mad.  
**Impaciente.** V. Camantigui.  
**Inalay.** *Lemna gibra*, L. (Aroídeas.) Med.  
**Iniguin.** V. Laurel.  
**Ioas.** V. Poas y Seringia del P. Blanco.  
**Ipil.** *Eperua decandra*, Blanco. (Leguminosas.) Mad. Not.  
**Iring.** *Helianthemum triflorum*, Blanco. (Cistíneas.) Mad.  
**Iroc.** V. Cauon.  
**Isay.** *Vallisneria sphaerocarpa*, Blanco. (Hidrocarídeas.)  
**Isio-isio.** V. As-sis.  
**Is-is.** V. As-sis.  
**Issio.** V. As-sis.  
**Itiban.** V. Tagulanay.  
**Itmo.** V. Buyo.  
**Itmong-dalaga.** *Ehretia beurreria*, L. (Borragíneas.)  
**Itmong-ouac.** V. Culiát.

## J.

- Jabonera.** *Saponaria officinalis*, L. (Cariofileas.) Indust.  
**Jarro.** *Nepenthes destillatoria*, L. (Citináceas.) Not.  
**Jazmin de agujones.** *Mogorium aculeatum*, Juss. (Jazmíneas.) Med. Aromat.  
**Juncia.** *Cyperus rotundus*, L. (Ciperáceas.) Otras más. Not. Med. Industr.  
**Junco del Nilo.** V. Cirpo.  
**Judías.** V. Frijoles, Mongos, Patani, Zabache y Butingan.  
**Justicia corrosiva.** *Justicia ecbolium*, L. (Acantáceas.) Med.  
**Justicia pintada.** *Justicia picta*, L. (Acantáceas.) Med. Jard.



## K.

- Kamala.** *Mallotus Philippinensis*, Müll. (Euforbiáceas.) Med.  
**Knancia.** *Knantia sagittata*, Blanco. (Dipsáceas.) Not. Arom.

## L.

- Labba-labba.** V. Lanoti.  
**Labni.** V. Palasan.  
**Labnis.** V. Rami.  
**Labong de Visayas.** V. Anibong.  
**Laca.** *Ficus laccifera*, Blanco. (Móreas.) Res.  
**Lacad-bulan.** V. Sambon.  
**Lacatan.** V. Bananero.  
**Lacdabuban.** V. Sambon.  
**Lac-ha.** V. Laca.  
**Lactang.** *Anamirta coculus*, Wight en Arn; *Menispermum coculus*, L. (Menispermáceas.)  
**Lagairai.** V. Catang-catang.  
**Lagari.** V. Sierra.  
**Lagbay.** V. Gaby.  
**Lagna.** *Procris violacea*, Blanco. (Urticáceas.)  
**Lagerstremia.** *Munchansia speciosa*, Blanco. (Litrariáceas.) Jard. Mad.  
**Lagini.** V. Calit-calit.  
**Lagnida.** V. Cedrela.  
**Lagnob.** V. Laca.  
**Lago.** V. Cachumba.  
**Lagolo.** *Acrostichum pagolo*, Blanco. (Helechos.) Med.  
**Lágrima de Job.** *Choir lachryma*, L. (Gramíneas.) Indust.  
**Lágrimas de S. Pedro.** V. Coralitos.  
**Lagundi.** V. Agno casto.  
**Lagundi-sala.** V. Talanoro.  
**Lagunding-gapang.** *Vitex repens*, Blanco. (Verbenáceas.) Med.  
**Lalacdan.** V. Sambon.  
**Lambayong.** V. Catang-catang.  
**Langpa.** V. Cedrela.  
**Lagpacum.** V. Yerba mora.  
**Lamio.** *Paliurus lamiyo*, Blanco. (Ramnáceas.) Frut. Mad.  
**Lamparahan.** V. Culiat.  
**Lampayon.** V. Catang-catang.  
**Lampuyang.** V. Costo.  
**Lamundio.** V. Zanahoria.  
**Lamiyo.** V. Arroz y Lamio.  
**Lana.** V. Ajonjolí.  
**Lanas.** V. Rosas de Persia.  
**Lanete.** *Anasser laniti*, Jus. (Apocináces.) Mad.  
**Langala.** V. Lipang-calista.



- Languigi.** V. Calit-calit.  
**Languil.** *Mimosa Lebbek*, L. (Leguminosas.) Mad. Tint.  
**Languis.** V. Ajonjolí.  
**Laniti.** V. Lanete.  
**Lanótan.** *Unona latifolia*, DC. (Anonáceas.) Mad.  
**Lanotan-iting.** *Unona tripetala*, DC. (Anonáceas.) Mad.  
**Lanoti.** *Zicyphus lotus*, Pers. (Ramnáceas.) Mad.  
**Lanta.** V. Abutra.  
**Lantana.** *Lantana viburnoides*, Spr. (Verbenáceas.) Jard.  
**Lantin.** V. Llanten.  
**Lanzon.** *Lansium domesticum*, Blanco. (Meliáceas.) Frut.  
**Lapnis y Lapnis-na bolohan.** V. Anabo.  
**Lapolapo.** *Girocarpus lobatus*, Blanco. (Lauráceas.) Mad.  
**Lapulio.** *Triumfetta semitriloba*, L. (Tiliáceas.) Med.  
**Laquio laquio.** V. Acanto.  
**Lara.** V. Chilis.  
**Laraon-anito.** V. Casopanguil.  
**Lauaan.** V. Sandana.  
**Lauas.** *Menyanthes indica*, L. (Genciáneas.) Med.  
**Lausone.** V. Lanzon.  
**Laurel.** Varias especies de *Laurus*.  
**Lavas.** V. Loto de Egipto.  
**Laya.** V. Agengibre. (Escitamíneas.) Med.  
**Layo.** ¿*Brabejum?* *concatenatum*, *lucidum* y *pinnatum*, Blanco. (Protáceas.)  
**Layóhan.** V. Iba.  
**Leche vegetal.** V. Betis azaola.  
**Lechea.** *Lechea minor*, L. (Cariofiláceas.)  
**Lechera.** *Polygala monspeliaca*, L. (Poligaláceas.) Med.  
**Lechias.** *Euphoria litchi*, L. (Sapindáceas.) Mad. Frut.  
**Lechuga.** *Lactuca sativa*, L. (Compuestas.) Hort.  
**Lengua de perro.** *Euphorbia pentagona*, Blanco. (Euforbiáceas.) Med. Ven.  
**Lengua de vaca.** *Cactus opuntia*, L. (Cactáceas.) Med. Jard. Tint.  
**Lenteja y Lenticula.** V. Inalay.  
**Letondal.** V. Bananero.  
**Libai.** V. Hangor.  
**Libas de Tagudin.** ¿*Modecca?* *saponaria*, Blanco. (Pasiflóreas.) Indust.  
**Libato.** V. Espinaca de las Indias.  
**Libun.** V. Taligunao.  
**Lictang.** V. Abutra.  
**Licopodiaceas.** *Lycopodium cernuum*, L.; *Selaginella repanda*, Spring.; *S. cupressina*, Spring.; *S. pinula*, Spring.  
**Ligas.** V. Anacardo.  
**Ligasan.** V. Bacar.  
**Lilitan.** V. Cantor.  
**Lima lima.** *Dioscorea pentaphylla*, Pers. (Dioscoreáceas.) Aliment.  
**Lima lima.** *Paratropia crassa*, Blanco. (Araliáceas.) Med. Perf.  
**Limang-sigat.** V. Gandarusa.  
**Limon.** *Citrus limonum*, Risso. (Auranciáceas.) Frut. Med.



- Limoncito.** *Citrus notissima*, Blanco. (Auranciáceas.) Frut. Res. Med.  
**Limoncitos.** *Limonia trifoliata*, L. (Auranciáceas.) Frut.  
**Linatang-anac.** V. Manúngal.  
**Linga.** V. Ajonjolí.  
**Linga lingahan.** V. Combar-combáran.  
**Lingasina.** V. Ricino.  
**Lingat.** V. Pingol-bató.  
**Lingo.** V. Ajonjolí.  
**Lino.** V. Nino.  
**Linog.** V. Boto.  
**Lintang-baguing.** V. Abutra.  
**Linton gamay.** V. Manúngal.  
**Lipa.** *Urtica ferox*, Spr. (Urticáceas.) Med.  
**Lipala.** V. Bula.  
**Lipang-castila.** *Urtica capitata*, Spr. (Urticáceas.) Med.  
**Lipang-doton.** V. Lipa.  
**Lipay de Visayas.** V. Nipay de Visayas.  
**Líquenes.** He aquí los más comunes: *Parmelia sphinctina*, Montg.; *P. speciosa*, Ach.; *Sticta damæcornis*, Ach.; *St. marginifera*, Montag.  
**Litbit.** V. Litli.  
**Litlit.** *Piper obliquum*, Blanco. (Piperáceas.) Masticat. Med.  
**Linás.** V. Alibamban.  
**Lobalob.** V. Hingongoto.  
**Lobas.** *Eugenia cauliflora*, DC. (Mirtáceas.) Frut. Mad.  
**Lobas.** V. Sampang.  
**Lobio.** *Glinus lotoides*, L. (Ficoideas.)  
**Loco-loco.** *Ocimum virgatum*. (Labiadas.) Cosmét. Perf.  
**Lodoquisin.** V. Lanás.  
**Lodoño.** V. Almez.  
**Lodoñero.** V. Mabolo.  
**Lohod-lohod.** V. Lechea.  
**Loloan.** V. Quiapo.  
**Loloy.** *Artocarpus odoratissima*, Blanco. (Urticáceas.) Frut. Mad.  
**Lombayon.** V. Cañafistula.  
**Lomboy.** *Syzigium sambulanum*, DC. (Mirtáceas.) Frut. Mad.  
**Longayan.** *Anasser laniti*, Blanco. (Apocináceas.) Mad.  
**Loranto de Filipinas.** *Loranthus Philippensis*, Blanco. (Lorantáceas.)  
**Loto de Egipto.** *Nymphaea lotus*, L. (Ninfeáceas.) Med. Comest.  
**Lovian.** V. Haya.  
**Lubi-lubi.** V. Yerba mora.  
**Lubi-lubi.** V. Cucubili.  
**Lubí de Cebú.** V. Coco.  
**Lucban.** *Citrus decumana*, DC. (Auranciáceas.) Frut. Res. Med.  
**Lugo.** V. Talisay.  
**Luguisin de Balanga.** V. Alamag.  
**Lujula.** V. Acederilla.  
**Lumban.** *Aleurites triloba*, L. (Euforbiáceas.) Oleag. Not.  
**Lumanaja.** *Homonoya riparia*, DC. (Euforbiáceas.) Ind.



- Lumampao. V. Bambú.  
 Lúnas. *Policarpus amara*, Blanco. (Rutáceas.) Mad. Med.  
 Lunas. *Blechnum colubrinum*, Blanco. (Helechos.) Med.  
 Lupo. V. Calit-calit.  
 Luya. V. Agengibre.  
 Luyang-osin. V. Zerumbet.  
 Luyon. V. Mabolo y Camagon.  
 Luyos. V. Areca.  
 Llantén. *Plantago media*, L. (Plantagíneas.) Med.

## M.

- Maasic. V. Tayona-tayoman.  
 Mabolo. *Diospyros embriopteris*, Pers. (Ebenáceas.) Mad. Frut.  
 Macacalios. V. Calomala.  
 Macabingao. V. Alayan.  
 Macabuhay. *Menispermum rimosum*, Blanco. (Menispermáceas.) Med. Not.  
 Macahiya. *Mimosa asperata*, L. (Leguminosas.) Jard.  
 Macahiya. *Biophytum sensitivum*, DC. (Oxaláceas.)  
 Macaísa. V. Arbol del cielo.  
 Macambojo de Ilocos. V. Gutagamba.  
 Macan. V. Papúa.  
 Macapil. *Amerimnon mimosela*, Blanco. (Leguminosas.)  
 Maca-sampaloc. V. Tamarindo.  
 Macasili. V. Iguio.  
 Macupa. V. Manzana rosa.  
 Madera de leche. *Plumiera alba*, L. (Apocináceas.) Med. Perf. Ven.  
 Madondon. V. Malaas-is.  
 Madre cacao. *Gadelupa pungan*, L. (Leguminosas.) Mad. Ven.  
 Magatas. V. Golondrina.  
 Magnolia. *Magnolia angatensis*, Blanco. (Magnoliáceas.) Mad. Med.  
 Magsaloro. V. Corazon de ángel.  
 Magtabig. V. Palo santo, *Cnestis*.  
 Magtambocao de Leite. V. Habas de Batangas.  
 Maguey. V. Agave, Pita.  
 Magui. V. Nipis y Pita.  
 Mahiin. V. Macahiya *Biophytum*.  
 Maisipaisi. *Cookia anisodora*, Blanco. (Auranciáceas.) Com.  
 Maiz. *Zea mais*, L. (Gramíneas.) Aliment. Med.  
 Malaanonan. *Dipterocarpus malaanonan*, Blanco. (Dipteráceas.) Med.  
 Malaanonan. *Euphoria? nephelium*, DC. (Sapindáceas.) Mad.  
 Malaapi. *Premna tomentosa*, Pers. (Verbenáceas.) Med. Cond.  
 Malaapolid. V. Boto-botones.  
 Malaas-is. *Vangueria stellata*, Blanco. (Rubiáceas.) Mad.  
 Malabachao. *Brabejum? caliculatum*, Blanco. (Proteáceas.)  
 Malabalugbug-dagnis. V. Acederilla.



- Malabangao.** V. Iguio.  
**Malabatoan.** *Willugbeia multilocularis*, Blanco. (Apocináceas.)  
**Malabayabas.** V. Sulipa.  
**Malabayo.** V. Balibago.  
**Malabaynso.** *Fissilia psittacorum*, L. (Olacíneas.) Comest.  
**Malabinyao.** *Feronia ternata*, Blanco. (Auranciáceas.) Mad.  
**Malabocboc.** *Calophyllum apetalum*, Blanco. (Gutíferas.) Res.  
**Malabohoc.** V. Agao.  
**Malabohoc.** *Cassyta filiformis*, Blanco. (Lauráceas.)  
**Malabonga.** V. Laurel.  
**Malabulac.** V. Taglinas.  
**Malabunut de San Mateo.** V. Nato.  
**Malacadoc.** V. Pamulaclaquin.  
**Malacaguios.** *Sesbania cannabina*, Blanco. (Leguminosas.) Text.  
**Malaclac.** *Clethra alnifolia*, L. (Erigíneas.) Jard. Mad.  
**Malacamonsile.** V. Anagap.  
**Malacapay.** V. Mabolo.  
**Malacaropcop de Batangas.** V. Copcop.  
**Malacatmon.** *Tetracera sarmentosa*, Pers. (Dileniáceas.) Med. Potabl.  
**Maladosdos.** V. Gandarusa.  
**Malageguit.** V. Arroz.  
**Malagoso.** *Mollugo subserrata*, Blanco. (Cariofiláceas.) Comest.  
**Malaisis.** *Malaisia tortuosa*, Blanco. (Urticáceas.) Med.  
**Malaitmo.** V. Almez.  
**Malaitmo.** V. Culia.  
**Malamayana.** *Coleus pumilis*, Blanco. (Labiadas.) Cult. Med.  
**Malamolavin.** *Bergera ternata*, Blanco. (Auranciáceas.) Med.  
**Malapaco.** *Jussiaea erecta*, Blanco. (Onagrariáceas.) Med.  
**Malapapac-balanay.** V. Tibatib.  
**Malapajo.** *Dipterocarpus vernicifluus*, Blanco. (Dipteráceas.) Mad. Res.  
**Malapao y Malapajo.** V. Balao.  
**Malapapayo.** V. Aralia.  
**Malapotocan.** V. Baganac.  
**Malarayap.** *Cupania spinosa*, Blanco. (Sapindáceas.) Mad.  
**Malarayap.** *Limonia corymbosa*, Blanco. (Auranciáceas.) Mad.  
**Malaruhat.** ¿*Calythranthes syzygium*? DC. (Mirtáceas.) Mad.  
**Malaruhat-na-pula.** *Myrtus subrubeus*, Blanco. (Mirtáceas.) Mad.  
**Malasampaya.** V. Salago.  
**Malatibig.** *Guettarda vermicularis*, Blanco. (Rubiáceas.)  
**Malatinta.** V. Tina-tinaan.  
**Malatumbaga.** V. Arrayan.  
**Malatumbaga de Cavite.** *Crudya spicata*, DC. (Leguminosas.) Mad.  
**Malaubi.** *Aristolochia indica*, L. (Aristolóquias.) Med.  
**Malayao.** V. Lamo.  
**Malayantoc.** V. Vainilla.  
**Malayantoc.** *Echites procumbens*, L. (Apocináceas.)  
**Maliana.** V. Mayana.  
**Malimali.** *Leca aculeata*, Blanco. (Ampelídeas.)



- Malis.** V. Malva de Castilla.  
**Malisa.** V. Pimienta.  
**Malis-malis.** V. Golondrina.  
**Maluco.** ¿*Cordia? olitoria*, Blanco. (Borragíneas.) Comest.  
**Malugoso.** V. Malagoso.  
**Malungay.** V. Moringa.  
**Malungayen.** *Melia composita*, DC. (Meliáceas.) Mad.  
**Malungit.** V. Moringa.  
**Malva.** *Malva luzonica*, Blanco. (Malváceas.) Med.  
**Malva de Castilla.** *Sida indica*, L. (Malváceas.) Med.  
**Malva de Filipinas.** V. Colotan.  
**Malva de jardin.** V. Malva real.  
**Malva loca, malva de los jardines.** V. Malva real.  
**Malva real.** *Althæa rosea*, DC. (Malváceas.) Jard. Tint. Text.  
**Malva rosa.** ¿*Pelargonium odoratissimum?* Ait. (Geraniáceas.) Jard. Perf.  
**Malvas-tagbalang.** *Delima aspera*, Blanco. (Dileniáceas.)  
**Malvabisco.** V. Altea.  
**Mamalis.** *Limonia laureola*, DC. (Auranciáceas.) Frut.  
**Mambob.** *Nauclea Luzoniensis*, DC. (Rubiáceas.) Mad.  
**Mambo.** V. Niño.  
**Mamey.** *Achras lucana*, R. y P. (Sapotáceas.) Frust.  
**Mam-im.** V. Buyo.  
**Mamitis.** *Hidrophyllum comintanum* ó *Anthirrhinum comintanum*, Blanco.  
 (Hidrofiláceas.)  
**Mamolís.** V. Uualisin.  
**Mamon.** V. Buyo.  
**Mampol.** *Cephalis expalacea*, Blanco. (Rubiáceas.)  
**Mampol de Cebú.** *Malesherbia globosa*, Blanco. (Pasiflóreas.) Med.  
**Maná.** *Manihot carthaginensis*, DC. (Euforbiáceas.) Jard.  
**Maná.** *Jatropha janipha*, L.; *Manihot Carthaginensis*, D. C. E. (Euforbiáceas.)  
 Med.  
**Maná-naog.** V. Pepita de S. Ignacio.  
**Mananangtang.** V. Iguio.  
**Mandalusa.** V. Gandarusa.  
**Manga.** *Mangifera indica*, L. (Terebintáceas.) Frut. Med.  
**Mangachapoy.** *Dipterocarpus mangachapoy*, Blanco. (Dipteráceas.) Mad. Not.  
**Mangachapoy de Angat.** *Vatica sinensis*, L. (Tiliáceas.) Mad. Jard.  
**Manga de anís.** ¿*Mangifera anisodora?* Blanco. (Terebintáceas.) Frut.  
**Mangadulung.** V. Saga.  
**Mangasiriqui.** V. Alayar.  
**Mangle.** *Rhizophora mangle*, L. (Rizoforáceas.) Combust.  
**Mangle.** *Rhizophora gymnorrhiza*, L.; *Rh. mangle*, y otras. (Rizoforáceas.)  
 Combust.  
**Mangle blanco.** V. Pipisic.  
**Mangle venenosa.** *Cerbera manglas*, L. (Apocináceas.) Med. Ven.  
**Mangostan.** *Garcinia mangostana*, L. (Gutíferas.) Frut. Med. Tint.  
**Mangupod.** V. Areca.



- Maní.** *Arachis hypogæa*, Blanco. (Leguminosas.) Frut. Oleag. Comest.  
**Manimanihan.** *Cassia tora*, L. (Leguminosas.) Med.  
**Manquit.** *Carmona heterophylla*, Blanco. (Borragíneas.) Med.  
**Manquit.** *Desmodium gangeticum y diversifolium*, DC. (Leguminosas.) Med.  
**Mantala.** V. Tambalisa.  
**Manundato.** V. Manungal.  
**Manul visaya.** V. Sampaga.  
**Manungal.** *Niota tetrapetala*, DC. (Simarrúbeas.) Mad. Ind.  
**Manzana rosa.** *Jambosa vulgaris*, DC.; *Eugenia Jambos*, Blanco. (Mirtáceas.)  
 Frut. Jard.  
**Manzanilla.** *Matricaria chamomilla*, L. (Compuestas.) Med.  
**Manzanitas.** *Zizyphus jujuba*, DC. (Ramnáceas.) Frut.  
**Maque.** V. Anacardo.  
**Maranta.** *Maranta arundinacea*, L. (Cannáceas.) Indust.  
**Maricum.** V. Castoli.  
**Mariscos.** V. Amores secos.  
**Marojo.** V. Rebollo.  
**Maropoto.** V. Castoli.  
**Marucun.** V. Castoli.  
**Marulinao.** V. Alibamban.  
**Maseta.** V. Balangot.  
**Matang-arao.** *Fagara octandra*, Blanco. (Rutáceas.) Mad.  
**Matang-diablo.** *Cissus arborea*, L. (Ampelídeas.) Tint.  
**Matang-olang.** V. Salacia.  
**Matangpuni.** V. Saga.  
**Mayana.** *Coleus grandifolius*, Blanco. (Labiadas.) Cult. Med.  
**Mayapis.** *Dipterocarpus mayapis*, Blanco. (Dipteráceas.) Mad. Not. Res.  
**Mayarapa.** V. Mayana.  
**Marindato.** V. Palo santo, *Cnestis*.  
**Melca.** V. Uca.  
**Melindres.** *Lagerstrœmia indica*, L. (Litraríneas.) Jard.  
**Melisa.** *Coleus grandifolius*, Blanco. (Labiadas.) Med.  
**Melon.** *Cucumis melo*, L. (Cucurbitáceas.) Comest.  
**Melong-onac.** *Modecca? coccinea*, Blanco. (Pasiflóreas.) Frut.  
**Menta-auriculada.** *Mentha auricularia*, L. (Labiadas.) Med. Cond.  
**Metel.** *Datura metel*, L. (Solanáceas.) Med. Ven.  
**Miapí.** V. Pipisic.  
**Migui.** V. Tabigui.  
**Mijo comun.** V. Panizo.  
**Mil-leguas.** V. Cabello de Angel.  
**Mil-leguas.** *Pergularia glabra*, L. (Asclepiádeas.) Jard.  
**Milon-daga.** *Cucumis luzonicus*, Blanco. (Cucurbitáceas.) Comest.  
**Mimbre.** V. Lumanaja.  
**Mirto comun.** V. Arrayan.  
**Moco de pavo.** *Celosia coccinea*, L. (Amarantáceas.) Jard.  
**Molave.** *Vitex geniculata*, Blanco. (Verbenáceas.) Mad. Not.  
**Molavin.** V. Molave.



- Mongo.** V. Balatong.  
**Mongo-mongohan.** V. Manimanihan.  
**Mopio.** V. Gandarusa.  
**Morado.** V. Justicia corrosiva.  
**Moral de la China.** *Broussonnetia Luzonnensis*, Blanco. (Móreas.) Indust.  
**Morandung-maputi.** V. Justicia pintada.  
**Morera.** *Morus alba*, Blanco. (Móreas.) Frut. Indust.  
**Morera.** *Morus multicaulis*, Perrot. (Móreas.) Indust.  
**Morinda.** *Morinda Royoc*, L. (Rubiáceas.) Med.  
**Moringa.** *Moringa oleifera*, Blanco. (Leguminosas.) Med. Oleag. Comest.  
**Mosboron.** V. Boto.  
**Mostaza.** *Sinapis juncea*, L. (Crucíferas.) Comest. Med. Cond.  
**Mota.** V. Botobotones.  
**Mulang.** *Killinga triceps*, L. (Umbelíferas.)  
**Musgos.** En las cercanías de Manila: *Sphagnum cymbifolium*, Chrh.; *Dicranum sanctum*, Schvexgr.; *Hypnum tamariscinum*, var. *delicatulum*, Brid.; *H. chamissonis*, Hornsch; *H. spiniforme*, Linneo.  
**Mutha.** V. Botobotones.

## N.

- Nabo de Visayas.** V. Anibong.  
**Naga.** V. Narra y Asana.  
**Nagboligan.** V. Baganat.  
**Nangca.** *Artocarpus integrifolia*, Blanco. (Urticáceas.) Frut. Mad.  
**Naranja dulce.** *Citrus aurantium*, DC. (Auranciáceas.) Frut. Med.  
**Naranjitas.** *Citrus reticulata*, Blanco. (Auranciáceas.) Frut.  
**Narciso de mar.** V. Amormio.  
**Narciso encarnado.** *Amaryllis atamasco*, L. (Amarilídeas.) Jard.  
**Nardo coronado.** V. Amormio.  
**Narra.** *Pterocarpus santalinus*, L. (Leguminosas.) Mad. Res. Med. Not.  
**Nato.** *Sterculia balanghas*, Blanco. (Bitneriáceas.) Med.  
**Náyade.** *Naias lobata*, Blanco. (Nayádeas.)  
**Nenúfar de la China.** *Nelumbium speciosum*, Willd. (Ninfáceas.) Med.  
**Ngongot.** V. Coco.  
**Nicaragua.** V. Camantiguis.  
**Nidiana.** *Gnidia oppositifolia*, L. (Timeleáceas.)  
**Nigin.** V. Tabagui.  
**Nilar.** V. Nilard.  
**Nilard.** *Ixora Manila*, Blanco. (Rubiáceas.)  
**Nino.** *Morinda ligulata*, DC. (Rubiáceas.) Tint. Not.  
**Nino.** V. Bananero.  
**Niog.** V. Coco.  
**Nioniogan.** *Quisqualis spinosa*, Blanco. (Combretáceas.) Med. Not.  
**Nipa.** *Nipa fruticans*, L. (Palmas.) Med. Indust.  
**Nipay de Visayas.** *Negretia pruriens*, Blanco. (Leguminosas.) Ven.



- Nipis.** *Agave americana*, L. (Amarilídeas.) Indust. Med. Tint.  
**Nito.** *Lycopodium dichotomum*, Sw. (Helechos.) Indust.  
**Nito blanco.** *Ugena alba*, Cabanilles. (Helechos.) Indust.  
**Nitong-puti.** *Ugena alba*, Blanco. (Helechos.) Indust.  
**Noche-buena.** V. Flores de Pascua.  
**Noli me tangere.** V. Camantigui.  
**Nonoc.** V. Balete.  
**Noog-noog.** *Solanum mauritianum*, L. (Solanáceas.)  
**Nopan.** V. Litli.  
**Nuez de ben.** V. Moringa.

## O.

- Oayi.** *Calamus usitatus*, Blanco. (Palmas.) Industr.  
**Obat.** *Smilax divaricata*, Blanco. (Esmiláceas.) Med.  
**Ojos del diablo.** *Cissus arborea*, L. (Ampelídeas.) Tint.  
**Olango.** *Pandanus radicans*, Blanco. (Pandanáceas.) Text.  
**Olaomag.** V. Tambalisa.  
**Olasiman.** V. Verdolaga.  
**Olasimang-aso.** V. Verdolaga de perro.  
**Oliva.** *Cycas circinnalis*, L. (Cicádeas.) Med. Frut.  
**Olob.** V. Rima.  
**Olongain.** V. Sigang-dagat.  
**Omadimug.** V. Botobotones.  
**Onava.** V. *Ehretia virgata*, L. (Borragíneas.) Mad.  
**Onorang.** V. Botobotones.  
**Onti.** V. Yerba mora.  
**Opo.** V. Calabaza de peregrino.  
**Oracion.** V. Bella de noche.  
**Orayi.** V. Amaranto.  
**Orégano.** *Coleus sugunda*, Blanco. (Labiadas.) Cond. Med.  
**Orégano de Manila.** *Diceros stoloniferus*, Blanco. (Gesneriáceas.) Condim.  
**Ortiga.** V. Diferentes especies del gen. *Urtica*.  
**Osin.** V. Bambú.  
**Otsangui.** V. Arandon.  
**Ovay-na-panglao.** V. Banai-banay.  
**Oyai.** V. Bejuco.  
**Oyisan.** *Bitneriácea* no determinada.

## P.

- Paambalivis.** V. Boeravia.  
**Pac.** V. Camangsi.  
**Pacacal.** V. Tres puntas.



- Pacagoncon-castila.** V. Acapulco.  
**Pacapis.** V. Casopanguil.  
**Pacayomcon.** *Lycopodium gnidioides*, Blanco. (Helechos.) Med.  
**Pac-pac-balango.** *Triopteris poliandra*, Blanco. (Malpigiáceas.) Mad.  
**Pac-pac-langao.** *Desmodium parvifolium*, DC. (Leguminosas.)  
**Pac-pac-lauin.** *Polypodium quercifolium*, Blanco. (Helechos.) Med.  
**Paco.** *Hemionitis incisa*, Blanco. (Helechos.) Comest.  
**Pacong-anuang.** *Cænopteris quadripinnata*, Blanco. (Helechos.)  
**Pacopol.** V. Calit-calit.  
**Pacupis.** V. Pepinillo de San Gregorio.  
**Pagat-pagat de la Laguna.** *Diospyros kaki*, L. (Ebenáceas.) Frut.  
**Pagatpat.** *Sonneratia pagatpat*, Pers. (Mirtáceas.) Mad. Indust.  
**Pagbut.** V. Caragli.  
**Pagolo.** V. Lagolo.  
**Pai-pay-amó.** V. Pac-pac lauin.  
**Paja de Meca.** *Andropogon schœnanthus*, L. (Gramíneas.) Cond. Med. Res.  
**Pajo.** *Mangifera altissima*, Blanco. (Terebintáceas.) Frut.  
**Palac-palac.** *Palaquium latifolium*, Blanco. (Sapotáceas.) Mad. Jard. Not.  
**Palad-palad de Cebú.** *Ruellia repens*, L. (Acantáceas.)  
**Palagarium.** V. Manúngal.  
**Palaguium.** V. Manúngal.  
**Palapad y Palatpat.** V. Pagatpat.  
**Palapil.** *Flacourtia corollata*, Blanco. (Flacurciáceas.) Mad. Tint.  
**Palasan.** *Calamus maximus*, Blanco. (Palmeras.) Comest. Indust.  
**Palay.** V. Arroz.  
**Palayen.** *Quercus Jordanae*, Lag. y Villan. (Amentáceas.) Mad.  
**Palia y Paria.** V. Amargoso.  
**Paliavan.** V. Macabuhay.  
**Pal-lam.** V. Seguidillas.  
**Palindan.** *Caryota palindan*, Blanco. (Palmas.)  
**Palis.** *Callicarpa americana*, Pers. (Verbenáceas.) V.  
**Palma Christi.** V. Ricino.  
**Palma brava.** *Corypha minor*, L. (Palmas.) Indust.  
**Palmera de dátiles.** *Phœnis dactylifera*, L. (Palmas.) Frut.  
**Palo.** *Monodora myristica*, Blanco. (Anonáceas.) Mad. Med.  
**Palo de rosa.** V. Narra.  
**Palo-Maria.** *Calophyllum inophyllum*, DC. (Gutíferas.) Mad. Res. Not.  
**Palo Santo.** *Reicharda pentapetala*, Blanco. (Leguminosas.) Jard.  
**Palo Santo.** *Cnestis trifolia*, Pers. (Terebintáceas.) Mad. Not.  
**Palon-palongan.** V. Moco de pavo.  
**Palsahin-hin.** V. Arbol de brea.  
**Paluhambobocag.** V. Iguio.  
**Palunag.** V. Hagonoy.  
**Palusapi.** *Dipterocarpus vermicifluus*, Blanco. (Dipteráceas.) Mad. Res.  
**Pamalis.** V. Uualisin.  
**Pamitlatin de Ilocos.** *Tavomita pentapetala*, Blanco. (Gutíferas.) Mad.  
 Oleag.



- Pamitlatin de Ilocos.** V. Pamitlain de Ilocos.  
**Pampelmusa de la India.** V. Lucban.  
**Pamulaclaquin.** *Combretum laxum*, L. (Combretáceas.) Potable.  
**Panabolong.** V. Boto.  
**Panobart.** V. Catongal.  
**Pampart.** V. Tanag.  
**Panaptun.** V. Gandarusa.  
**Panarien.** *Tacca pinnatifida*, Pers. (Aroídeas.) Comest. Fécul.  
**Panavan.** V. Macabuhay.  
**Pancudo.** V. Nino.  
**Pandacaqui.** *Tabernæmontana pandacaqui*, Poir.; *T. laurifolia*, Blanco. (Apo-  
 cináceas.) Med.  
**Panda-panda.** *Boswelia? oblicua*, Blanco. (Terebintáceas.) Mad. Res.  
**Pandan.** V. Talisay.  
**Pandan.** *Pandanus spiralis*, Spr. (Pandanáceas.) Indust.  
**Pangaguason.** V. Pepita de S. Ignacio.  
**Pangalangan.** V. Tambalisa.  
**Pangangtolong.** V. Boto.  
**Pangosin.** V. Coco.  
**Pangui.** *Hydnocarpus polyandra*, Blanco. (Ramnáceas.) Cond.  
**Pangmavan.** V. Macabuhay.  
**Panizo.** *Panicum miliaceum*, Palau. (Gramíneas.) Med. Comest.  
**Panno.** V. Palusapi.  
**Pao.** V. Pajo.  
**Paopanan.** V. Pajo.  
**Papa.** V. Patata.  
**Papangaya.** V. Cohombro.  
**Papas.** V. Patatas.  
**Papohotan.** V. Pajo.  
**Paponya.** V. Cohombro.  
**Papúa.** *Panax fruticosum*, L. (Araliáceas.) Med. Jard.  
**Paquit.** V. Ignama.  
**Parag-is.** *Paspalum villosum*, L. (Gramíneas.) Med.  
**Parasan.** V. Palasan.  
**Pareira brava.** *Cissampelos pareira*, L. (Menispermáceas.) Med.  
**Paronapio.** V. Dungun.  
**Pasao-na-bilog.** *Corchorus capsularis*, Blanco. (Tiliáceas.) Text.  
**Pasao-na-nahaba.** *Corchorus acutangulus*, DC. (Tiliáceas.) Com. Med.  
**Pasionaria.** *Passiflora serrulata*, Blanco. (Pasiflóreas.) Jard.  
**Pasitis.** V. Chiles.  
**Pata de cabra.** V. Catang-catang.  
**Patai-ood.** *Tournefortia hirsutissima*, L. (Borragíneas.) Indust. Med.  
**Patani.** *Phaseolus inamatus*, L. (Leguminosas.) Comest.  
**Pataning-dagat.** *Canavalia ensiformis*, DC. (Leguminosas.)  
**Patata.** *Solanum tuberosum*, L. (Solanáceas.) Alim.  
**Patata de Málaga.** V. Batata.  
**Patatas.** *Solanum tuberosum*, L. (Solanáceas.) Cult. Comest.



- Paticuoli.** V. Baticulin.  
**Patola.** V. Cohombros.  
**Patubo.** V. Oliva.  
**Paveta.** *Pavetta sambucina*, DC. (Rubiáceas.)  
**Payanguit.** *Marsdenia akkar*, Blanco. (Asclepiádeas.) Tint.  
**Payapa.** *Ficus payapa*, Blanco. (Urticáceas.)  
**Pelotan.** V. Mangle.  
**Penca.** *Bignonia quadripinnata*, Blanco. (Bignoniáceas.) Indust.  
**Peral de las Indias.** V. Guayabo.  
**Pepinillo de S. Gregorio.** *Trichosanthes amara*, L. (Cucurbitáceas.) Med.  
**Pepino.** *Cucumis sativus*, L. (Cucurbitáceas.) Hort. Comest.  
**Pepita de S. Ignacio.** *Ignatia amara*, L. (Apocináceas.) Med. Ven.  
**Pepita de Tunquin.** V. Tunquina.  
**Pera de abogado.** *Laurus persea*, Blanco. (Lauráceas.) Frut. Med.  
**Peregil.** *Apium petroselinum*, L.; *Petroselinum sativum*, Hoffm. (Umbelíferas.) Cult. Med. Comest. Perf.  
**Pernambuco.** V. Bulac na munti.  
**Perpétua.** *Gnaphalium dichotomum?* Spr. (Compuestas.) Jard.  
**Perpétua.** *Gomphrena globosa*, L. (Amarantáceas.) Jard.  
**Pervinca.** V. Yerba mora.  
**Pias.** V. Camias.  
**Piapi.** V. Pipisic.  
**Pié de caballo.** Varias especies de *Lycopodium*.  
**Pilic de Cebú.** V. Hauli.  
**Pilis.** V. Malva de Castilla.  
**Pimienta.** *Piper nigrum*, L. (Piperáceas.) Cond. Med.  
**Pimiento.** *Capsicum minimum*, Blanco. (Solanáceas.) Cond.  
**Pínali.** V. Arbol de brea.  
**Pinca-pinca y Pinca-pinca-han.** V. Penca.  
**Pingol.** *Gyrocarpus pendulus*, Blanco. (Lauráceas.) Mad. Jard.  
**Pingol bato.** *Begonia capensis*, L. (Begoniáceas.) Med.  
**Pino.** *Pinus insularis*, End. (Coníferas.) Med. Frut. Res.  
**Piña.** *Bromelia ananas*, L. (Bromeliáceas.) Frut. Indust.  
**Piñon de Malaca.** V. Moringa.  
**Pipisic.** *Avicennia tomentosa*, L. (Mioporáceas.) Res. Frut. Comest.  
**Pisic.** V. Tingan baguis.  
**Piris.** *Bergera compressa*, Blanco. (Auranciáceas.) Med.  
**Pisa.** V. Arbol de brea.  
**Pisic.** V. Harárgan.  
**Pis-ong.** *Citrus pappularis*, Blanco. (Auranciáceas.) Frut.  
**Pita.** V. Agave.  
**Pitogo.** V. Oliva.  
**Plátano y plantano.** V. Bananero.  
**Plátano de la Virgen.** *Musa trogloditarum dolioliformis*, Blanco. (Musáceas.)  
 Comest. Indust.  
**Poa.** *Seringia lanceolata*, Blanco. (Terebintáceas.) Frut. Indust.  
**Poas.** *Ptelea arborea*, Colmeiro. (Terebintáceas.) Oleag. Ven. Mad.



- Pocot-pocot.** V. Pepinillo de S. Gregorio.  
**Polayagan.** *Boswellia? integra* Blanco. (Terebintáceas.) Mad. Res.  
**Policarpo.** *Polycarpon polyphyllum*, Blanco. (Paroniquieas.)  
**Pongo.** V. Malapajo.  
**Pongapon.** V. Apon.  
**Pongso.** V. Sampaga.  
**Ponoan.** V. Manúngal.  
**Poras.** V. Iba.  
**Poro.** V. Buyo.  
**Potat.** V. Aralia.  
**Potat.** *Barringtonia racemosa*, DC. (Mirtáceas.) Jard.  
**Potoc.** V. Apulid.  
**Potocan.** V. Alquequenje.  
**Pototan.** V. Bacao.  
**Precatorio.** V. Saya.  
**Predicatorio.** *Platycerium grande*. J. Sm. (Helechos.) Not.  
**Pugá-han.** Especie no determinada de *Caryota*.  
**Puriquit.** V. Digquit-digquit.  
**Puso-puso.** *Tetranthera Roxburghii*, Nees; *Sebifera glutinosa*, Lour. (Lauráceas.) Indust.  
**Puntas-puntas.** *Convolvulus paniculatus*, L. (Convolvuláceas.) Med.  
**Putian.** Sapotáica no clasificada.

## Q.

- Quesero.** V. Bubuy.  
**Quiapo.** *Pistia stratiotes*, L. (Aroídeas.) Med. Comest.  
**Quibal.** *Dolichos tetragonolobus*, L. (Leguminosas.) Comest.  
**Quilamo.** *Quilamum luteum*, Blanco. (Familia indeterminada.)  
**Quiletas.** V. Amaranto.  
**Quilingiva.** V. Camias.  
**Quilites.** V. Amaranto.  
**Quinasai-casay.** *Mimosa punctata?* (Leguminosas.) Mad.  
**Quinamboy.** V. Curcuma larga.  
**Quinanda.** V. Arroz.  
**Quinanayan.** V. Bananero.  
**Quindayohan.** V. Cadoyohan.  
**Quiroy.** V. Tongo.

## R.

- Rafflesia.** *Rafflesia Philippinensis et Lagasæ*, Blanco. (Cistináceas.) Not.  
**Raguindi.** V. Balibago.  
**Raiz de afeite.** V. Cinamomo.



- Raiz de las Antillas.** V. Saga.  
**Raiz mora.** V. Yerba mora.  
**Rami ó Ramio.** *Urtica nivea*, L.; *Bohemeria nivea*, Jus. (Urticáceas.) Text. Not.  
**Rebollo.** *Quercus cerris*, L. (Amentáceas.) Mad.  
**Renealmia.** *Renealmia exaltata*, Palau. (Escitamíneas.) Med.  
**Resina de Tacamaca.** V. Palo-María.  
**Ricino.** *Ricinus communis*, L. (Euforbiáceas.) Med. Oleag.  
**Rima.** *Artocarpus rima*, Blanco. (Urticáceas.) Frut.  
**Rivina lisa.** *Rivina levis*, L. (Fitoláceas.) Cult. Jard.  
**Rocío del sol.** *Drosera hexaginia*, Blanco. (Droseráceas.)  
**Romaza.** *Rumex muricatus*, L. (Poligonáceas.) Med.  
**Romero.** *Rosmarinus officinalis*, L. (Labiadas.) Med. Perf.  
**Ronas.** V. Ohat.  
**Rosa, rosas de China.** *Hibiscus rosa sinensis*, L. (Malváceas.) Tint. Perf. Jard. Med.  
**Rosal de Alejandria.** *Rosa damascena*, Mill. (Rosáceas.) Cult. Jard. Med. Perf.  
**Rosal de cien hojas.** *Rosa centifolia*, L. (Rosáceas.) Cult. Jard. Med. Per.  
**Rosas caballero.** V. Flores caballero.  
**Rosas de Persia.** *Pancratium Zeylanicum*, Blanco. (Amarilídeas.) Jard.  
**Rosas del Japon.** V. Manzanilla.  
**Roten.** V. Bejuco y Oayi.  
**Ruibarbo.** *Rumex muricatus*, L. (Poligonáceas.) Med.

## S.

- Sabia.** *Piper parvifolium*, Blanco. (Piperáceas.) Med.  
**Sabila.** *Aloe humilis*, L. (Liliáceas.) Med. Indust.  
**Sabilao.** V. Conmelina.  
**Sables.** *Asplenium nidus*, L. (Helechos.)  
**Sablut.** V. Puso-puso.  
**Sabotan.** *Pandanus sabotan*, Blanco. (Pandanáceas.) Indust.  
**Sac-sic.** V. Areca.  
**Sadugan de Cebú.** *Cambogia crassifolia*, Blanco. (Gutíferas.)  
**Saga.** *Abrus precatorius*, L. (Leguminosas.) Mad. Ven.  
**Sagad.** V. Hamuzan.  
**Sagamamin.** V. Saga.  
**Sagmit.** V. Sapinit.  
**Sagnit.** *Mezoneurum procumbens*, Blanco. (Leguminosas.) Jard. Med. Comest.  
**Saguilata.** V. Buena-vista.  
**Saguing-saguing.** V. Tayoto.  
**Saguing, saguing-machin, saguing-na-ligao.** V. Bananero.  
**Saguing-saguingan.** V. Tingang-laquis.  
**Sagú.** V. Pugahan.



- Saguisin.** V. Colis.  
**Salab.** *Molīnea arborea*, L. (Sapindáceas.) Not.  
**Salacia.** *Salacia sinensis*, L. (Hippocrateáceas.) Med.  
**Salagó.** *Daphne foetida*, Blanco. (Timeleáceas.) Med. Ind.  
**Salag-salag.** V. Pepinillo de San Gregorio.  
**Salaguīng-pula.** *Trichilia tripetala*, Blanco. (Meliáceas.) Mad.  
**Salaid.** V. Paja de Meca.  
**Salapao.** *Ventillago monoica*, Blanco. (Ramnáceas.) Indust.  
**Salapong.** ¿*Modeca? parviflora*, Blanco. (Pasiflóreas.) Frut.  
**Salaqui.** *Trichilia pentandra*, Blanco. (Meliáceas.) Mad.  
**Salay.** V. Cayutana.  
**Salvae.** V. Rencalmia.  
**Saleng.** V. Pino.  
**Salimpocot.** V. Pepinillo de San Gregorio.  
**Salisay.** V. Talisay.  
**Sal-laday.** *Cnestis corniculata*, DC. (Terebintáceas.) Frut. Med.  
**Salomague.** V. Tamarindo.  
**Saloyong.** *Corchorus olitorius*, Blanco. (Tiliáceas.) Comest.  
**Salsalida.** V. Molagoso.  
**Salud-salud.** *Nepenthes ventricosa*, Blanco. (Cistíneas.) Not.  
**Salvia.** *Salvia violacea*, L. (Labiadas.) Med.  
**Sal-lacapo.** V. Patai-ood.  
**Samat.** V. Buyo.  
**Sambac.** V. Sampaga y Tamarindo.  
**Sambon.** *Conyza balsamifera*, L. (Compuestas.) Med.  
**Sambong.** *Sphærantus indicus*, L.; *Sph. elongatus*, Blanco; *Pluchea balsamina*, Less. (Compuestas.) Med.  
**Sambong-gala.** *Sphærantus indicus*, L. (Compuestas.) Med.  
**Sampac y Sampaca.** V. Champaca.  
**Sampaga.** *Nyctanthes sambac*, L.; *Jasminium sambac*, Ait. (Jazmíneas.) Jard. Arom. Cosmet.  
**Sampaga del monte.** *Senecio cacaliaster*, Spr. (Compuestas.) Jard.  
**Sampagang.** V. Sampaga.  
**Sampaguita.** *Nyctantes sambac*, L. (Jazmíneas.) Jard. Med.  
**Sampalagui.** V. Tamarindo.  
**Sampaloc.** V. Tamarindo.  
**Sampang.** ¿*Cissus alata?* DC. (Ampelídeas.) Frut.  
**Sándala.** *Dipterocarpus thurifer*, Blanco. (Dipteráceas.) Mad. Res.  
**Sandalitán.** V. Tambalisa.  
**Sándalo rojo.** V. Narra.  
**Sándana.** V. Taratara.  
**Sandía.** *Cucumis citrullus*, Ser. (Cucurbitáceas.) Hort. Comest.  
**Sandoc-sandoc.** V. Lengua de vaca.  
**San Francisco.** V. Justicia pintada.  
**San Francisco.** V. Buena vista.  
**Sangdigcquit.** *Plumbago viscosa*, L. (Plumbagíneas.) Med.  
**Sangilo.** V. Litli.



- Sangumay.** Especie de *Orquídea*, no determinada aún. Indust.
- Sanque.** V. Narra.
- Sansali.** V. Catiquis.
- Sansao.** *Cissampelos Pareira*, Lamk. (Menispermáceas.) Med.
- Santa Ana.** V. Santan.
- Santa María.** V. Artemisa.
- Santan.** *Ixora coccinea*, L. (Rubiáceas.) Jard.
- Santol.** *Sandoricum Indicum*, L. (Meliáceas.) Mad. Frut. Med.
- Sapang.** V. Sibucan.
- Sapin-sapin.** *Ruellia uliginosa*, L. (Acantáceas.) Med.
- Sapinit.** *Rubus comintanus*, Blanco. (Rosáceas.) Frut.
- Sapinit.** *Mimosa quadrivalvis*, L. (Leguminosas.)
- Sapinit de Visayas.** V. Castoli.
- Sapnit.** V. Sagnit.
- Sapolongan.** V. Yacal.
- Sapote negro.** *Diospyros nigra*, Blanco; *D. Sapota*, Roxb., *D. discolor*, Willd. (Ebenáceas.) Mad.
- Sarasa.** V. Justicia corrosiva.
- Sasa.** V. Nipa.
- Sauce.** *Salix Azaolana*, Blanco. (Amentáceas.)
- Sauco.** *Sambucus Javanica*, DC. (Capsifoliáceas.)
- Sauzgatillo.** V. Lagundi, Agno casto.
- Savy.** V. Litli.
- Sayican.** V. Golondrina.
- Sayican.** *Portulaca meridiana*, L. (Portuláceas.) Med.
- Sebesten.** *Cordia sebestena*, L. (Borragíneas.) Med.
- Seguidillas.** *Dolichos tetragonolobus*, L. (Leguminosas.) Comest.
- Semillas de papagayo.** *Carthamus tinctorius*, L. (Compuestas.) Tint. Indust. Med.
- Sensitiva.** *Mimosa pudica*, L. (Leguminosas.) Not.
- Sésamo.** V. Ajonjolí.
- Siac.** V. Buta.
- Sibog.** *Mimosa tenuifolia*, L. (Leguminosas.) Frut.
- Sibucan.** *Cæsalpina sappan*, L. (Leguminosas.) Med. Mad. Tint.
- Sierra.** *Phyllanthus epiphyllanthus*, L. (Euforbiáceas.) Jard.
- Sigang dagat.** *Borago Africana*, L. (Borragíneas.) Not.
- Sigang dagat.** V. Dilang usa.
- Sila sila.** *Pterocarpus frutescens y diadelphus*, Blanco. (Leguminosas.)
- Silipao.** V. Salapao.
- Silisiahan.** *Sphenocle Zeylanica*, Pers. (Pongaciáceas.)
- Silisilihan.** V. Gandarusa.
- Simarruba.** *Quassia simaruba*, Blanco. (Simarrúbeas.) Med. Not.
- Sinampaga.** *Randia aculeata*, L. (Rubiáceas.) Arom.
- Sincámas.** *Pachirrhizus angulatus*, DC. (Leguminosas.) Comest.
- Sincámas-aso.** *Pachirrhizus montanus*, DC. (Leguminosas.) Comest.
- Sintonis.** V. Naranjitas.
- Sipit olag.** *Smilax latifolia*, Blanco. (Esmiláceas.) Med.



- Sipit olang.** V. Zarzaparrilla de Filipinas.  
**Sirayoyo.** *Amarilidea* no clasificada.  
**irihuelas.** *Spondias dulcis*, L. (Terebintáceas.) Frut. Med.  
**Sisiohan.** V. Golondrina.  
**Silao.** *Dolichos sesquipedalis*, L. (Leguminosas.) Comest.  
**Soal.** *Soala littoralis*, Blanco. (Clusiáceas.) Res.  
**Sobsob.** V. Sambon.  
**Sogon-sogong.** V. Salud-salud.  
**Solasi.** V. Albahaca.  
**Solinao.** *Bassoria silvatica*, Juss. (Solanáceas.)  
**Solonga.** V. Camantigui.  
**Songag.** V. Bananero.  
**Sonting.** V. Acapulco.  
**Soob-caballo.** *Marrubium indicum*, L. (Labiadas.) Jard.  
**Soriana.** *Torenia soriana*, Blanco. (Personadas.) Med. Not.  
**Soro soro y sorog sorog.** V. Lengua de perro.  
**Subsuban.** *Poligonum stoloniferum*, Blanco. (Poligonáceas.) Med.  
**Sucao.** V. Nenúfar de la China.  
**Suelda-consuelda.** V. Consuelda.  
**Suelda culebras.** *Cissus quadrangularis*, L. (Ampelídeas.) Med.  
**Suganda.** V. Orégano.  
**Suha de Balangas.** *Citrus torosa*, Blanco. (Auriantáceas.) Frut. Not.  
**Suha de Manila.** V. Lucban.  
**Sulbang.** V. Dap-dap.  
**Suliac daga.** *Canthium horridum*, DC. (Rubiáceas.)  
**Sulipa.** *Sulipa pseudopsidium*, Blanco. (Rubiáceas.) Frut.  
**Sumag.** V. Dilang-usa.  
**Sumalague.** V. Tamarindo.  
**Sunteng.** V. Acapulco.  
**Suranga.** V. Camantigui.  
**Sursur.** V. Botobotones.  
**Susocoyoli.** V. Acederilla.  
**Susong calabao.** V. Cabog.  
**Susong-damulag.** *Unona corniculata*, Blanco. (Anonáceas.)  
**Suso susoyan.** V. Catanda crotalaria.  
**Susoy.** V. Catanda crotalaria.  
**Suspiros.** V. Bella de noche.

## T.

- Tabaco.** *Nicotiana tabacum*, L. (Solanáceas.) Med. Mast. Fum. Ven. Ind.  
**Tabag.** V. Malacabuyao.  
**Taba la bacó han.** V. Dilang-usa.  
**Tabayad.** V. Calabaza de peregrino.  
**Tabigna lalaqui.** *Ficus glomerata*, Roxb. (Urticáceas.) Not.



- Tabigui.** *Xilocarpus granatum*, L. (Meliáceas.) Tint. Med. Ind.  
**Tabing.** V. Malva de Castilla.  
**Tablan.** *Tragia bracteata*, L. (Euforbiáceas.)  
**Tabobog.** V. Pepinillo de San Gregorio.  
**Tabogoc.** V. Melon.  
**Tabtabacol ti nuang.** V. Boeravia.  
**Tabtabacol.** V. Hojas de Calamba.  
**Tacalac.** V. Haya.  
**Tacamaca.** *Calophyllum inophyllum*, DC. (Gutíferas.) Mad. Res.  
**Tac an.** *Cedrota Guiamensis*, Blanco. (Laureáceas.)  
**Tacbac.** V. Maranta.  
**Tacbibung.** V. Metel.  
**Tacolin.** V. Tibatib.  
**Tacorangan.** V. Gumamela.  
**Tacpo.** *Poderia tacpo*, Blanco. (Rubiáceas.) Frut. Comest.  
**Tacpus.** V. Nino.  
**Tacurangan.** V. Rosas de China.  
**Tadiag.** V. Malabaguio.  
**Tadiang anuang.** *Ronabea arborea*, Blanco. (Rubiáceas.) Tint.  
**Tagabang.** V. Sagnit.  
**Tagabili.** *Baccharis leaeifolia*, L. (Compuestas.) Med.  
**Tagac tagac.** *Justitia nasuta*, L. (Acantáceas.) Jard.  
**Tagalhi.** *Pancratium ilineum*, L. (Amarilídeas.) Med. Jard.  
**Tagapi.** *Mangifera pinnata*, Blanco. (Terebintáceas.)  
**Tagarao.** V. Nioniogan.  
**Tagaray.** V. Catang-catang.  
**Tagbac.** V. Renealmia.  
**Tagbac.** V. Maranta.  
**Tagbac.** *Renealmia exaltata*, Palau. (Escitamíneas.) Frut. Med.  
**Taghiláo.** V. Penca.  
**Taghiualas.** *Unona camphorata*, Blanco. (Anonáceas.) Med.  
**Tagima.** V. Aralia.  
**Taglinao.** *Bombax ceiba*, L. (Bombáceas.) Text.  
**Taglocot.** *Menais mollis*, Blanco. (Borragíneas.) Mad.  
**Taguilma.** V. Lima-lima.  
**Taguilubay.** V. Pacayomcon.  
**Taquima.** V. Lima-lima.  
**Taguipan.** V. Taquipan.  
**Tagulauay.** Especie de *Ficus* no determinada. Med. Not.  
**Tagulinao.** *Emilia sonchifolia*, DC. (Compuestas.) Med.  
**Tagung.** V. Añil.  
**Tánguan-tagua.** V. Macabuhay.  
**Tahamaca.** *Fagara octandra*, L. (Terebintáceas.) Res.  
**Tahid-labuyo.** *Broussonnetia tinctoria*, Spr. (Móreas.) Tint.  
**Tainanac.** V. Bambú.  
**Tala.** *Tala odorata*, Blanco. (Personadas.) Cond. Med.  
**Tala tala.** V. Tala.



- Talacatac.** V. Haya.  
**Talactac.** V. Danag.  
**Talahib.** *Anthirstiria gigantea*, Pers. (Gramíneas.) Med.  
**Talailo.** V. Loto de Egipto.  
**Talampunai.** *Datura metel*, L. (Solanáceas.) Med. Ven.  
**Talampunay.** V. Talampunai.  
**Talampunay naitin.** *Datura fastuosa*. (Solanáceas.) Med.  
**Talanas.** *Zicyphus latifolia*, DC. (Ramnáceas.) Mad.  
**Talancao.** V. Sangdigequit.  
**Talang.** V. Mabolo.  
**Talang talang.** V. Anís moscado.  
**Talaonor.** V. Catongal.  
**Taliantar.** V. Nino.  
**Talicut.** *Ficus nepalensis*, Spr. (Urticáceas.)  
**Talicoran.** V. Narciso encarnado.  
**Talictan.** V. Iguio.  
**Talicnoro.** *Budlasi virgata*, Palau. (Personadas.) Indust.  
**Talingharap.** *Phlomis alba*, L. (Labiadas.) Perf. Med.  
**Talinouno.** *Kœlreuteria edulis*, Blanco. (Sapindáceas.) Mad. Com.  
**Talisay.** *Terminalia latifolia*, Sw. (Combretáceas.) Med. Tint.  
**Talo-long.** V. Tahid-labuyo.  
**Talong.** V. Berengena.  
**Talong gubat.** *Solanum Zeylanicum*, L. (Solanáceas.) Frut.  
**Talosan.** *Mimusops talosan*, Blanco. (Sapotáceas.)  
**Taloto.** *Heritiera littoralis*, Ait. (Bitneriáceas.) Tint. Ven.  
**Tamahilan.** V. Costo.  
**Tamarindo.** *Tamarindus indica*, L. (Leguminosas.) Frut. Med. Mad.  
**Tamanian.** V. Palo de María.  
**Tambalaguisay.** V. Tambalisa.  
**Tambalisa.** *Sophora Tormetosa*, L. (Leguminosas.) Med.  
**Tambó.** V. Caña.  
**Tambuhánguin de Iloco.** V. Daua de S. Mateo.  
**Tamisan.** V. Coco.  
**Tamo.** V. Costo.  
**Tamocaun.** V. Costo.  
**Tamohilan.** V. Costo.  
**Tampimbanal.** V. Tibatib.  
**Tampolin.** V. Bananero.  
**Tampoy.** *Hedycarpus malayanus*, Jack.; *Eugenia malacensis*, Blanco. (Mirtáceas.) Jard. Frut.  
**Tanag.** *Kleinhovia hospita*, L. (Bitneriáceas.) Mad. Med. Text.  
**Tancapan.** V. Bintoco.  
**Tangan.** V. Mangle.  
**Tangang-tangang.** V. Ricino.  
**Tangan-tangan.** V. Tarambulo.  
**Tangi.** V. Arroz.  
**Tanglad.** V. Paja de Meca.



- Tanglay-maloto.** V. Alagao.  
**Tangolon.** V. Nioniogan.  
**Tanguili.** *Dipterocarpus polyspermus*, Blanco. (Dipteráceas.) Mad. Not.  
**Tanguisang-bayayac.** *Ficus rostrata laevigata*, Blanco. (Urticáceas.) Text. Med.  
**Tanoog.** V. Arandon.  
**Taoín taoín.** V. Malambi.  
**Tapiasin.** V. Hojas de Calamba.  
**Tapiasin.** V. Coco.  
**Tapioca.** *Jatropha Manihot*, L.; *Manihot utilissima*, DC. (Euforbiáceas.) Med.  
**Tapit.** V. Tres puntas.  
**Tapolanga.** V. Rosas de China.  
**Taquiring-baca de Ilocos.** V. Uaualisin.  
**Taquipan.** *Caryota urens*, Palau. (Palmas.)  
**Taquip asin.** V. Tres puntas.  
**Taquip cohol.** V. Taquip suso.  
**Taquip suso.** *Hydrocotyle asiatica*, L. (Umbelíferas.) Med.  
**Tarambulo.** *Solanum coagulans*, L. (Solanáceas.) Frut. Med.  
**Taram han pan.** V. Tala.  
**Taratara.** *Cedrela taratara*, Blanco. (Meliáceas.) Mad. Res.  
**Tara-tara.** V. Tala.  
**Tarocanga.** V. Rosas de China.  
**Tártaro.** V. Nioniogan.  
**Tarumpalit.** V. Dampali.  
**Tatlong-palad.** V. Almendro de los bosques.  
**Tava-tava.** V. Tuba.  
**Tava-tavangsina.** V. Ricino.  
**Tavava.** V. Golondrina.  
**Tayon.** V. Añil.  
**Tayomtayon.** *Marsdenia tagudina*, Blanco. (Asclepiádeas.) Tint.  
**Tayom tayóman.** *Indigofera senegalensis*, Blanco. (Leguminosas.)  
**Tayon tayon.** *Indigofera angustifolia*, L. (Leguminosas.)  
**Tayoto.** *Tayotum nigrescens*, Blanco. (Apocináceas.)  
**Té.** *Carmonea heterophylla*, Cavan. (Borragíneas.) Tint. Med.  
**Teca.** *Tektona grandis*, L. (Verbenáceas.) Mad.  
**Tebec.** V. Hagupit.  
**Ternate.** V. Bananero.  
**Ternate.** V. Justicia corrosiva.  
**Tiaun.** V. Sauce.  
**Tibatib.** V. Pac-pac lauín.  
**Tibatib.** *Potos? pinnata*, Blanco. (Aroídeas.) Jard.  
**Tibig.** V. Agupit.  
**Ticas.** V. Cuentas.  
**Ticas-ticas.** V. Cuentas.  
**Ticla.** V. Teca.  
**Tigasan.** V. Bacao.  
**Tigbalang.** V. Obat.



- Tigbi.** V. Lágrima de Job.  
**Tighiman.** V. Casia fétida y otras Casias.  
**Tilitis.** V. Amaranto.  
**Timbangan.** *Aristolochia indica*, L. (Aristolochiáceas.) Med.  
**Timsin.** V. Egilope.  
**Tinaingui.** V. Guisian.  
**Tinan.** V. Añil.  
**Tina-tinaan.** *Phyllanthus reticulatus*. (Euforbiáceas.) Tint.  
**Tíndalo.** *Eperua rhomboidea*, Blanco; *E. falcata*, Aubl. (Leguminosas.) Mad. Not.  
**Tíndalo.** V. Balayon.  
**Tinga tinga.** V. Cahoi dalaga.  
**Tingang-baguis.** *Ægiceras corniculata*, Blanco. (Rizoforáceas.)  
**Tingloy.** V. Acanto.  
**Tinitrigo.** *Andropogon ramosus*, L. (Gramíneas.) Forrag.  
**Tinta-tinta de Ilocos.** V. Higuís manuc.  
**Tinta-tinta.** *Artemisia viridis*, Blanco; *Eclipta undulata*, Spr. (Compuestas.) Indust.  
**Tinta-tintahan.** V. Tina-tinaan.  
**Tinumbaga.** V. Bananero.  
**Tipolo.** V. Antípolo.  
**Tiquio.** *Cyperus difformis*, L. (Ciperáceas.) Indust.  
**Tiquistiquis.** V. Catiquis.  
**Tiquis-tiquis.** V. Cuentas.  
**Tirbatib.** V. Tibatib.  
**Titio.** V. Tiquio.  
**Titio.** V. Acanto.  
**Trigo.** *Triticum aestivum*, L. (Gramíneas.) Cer.  
**Tocorlanguit.** *Helminthostachys Zeylanica*, Hook. (Helechos.) Comest.  
**Toc-pong dalaga.** *Bladhia Japonica*, L. (Mirsináceas.)  
**Toc-toc calo.** V. Mangle venenoso.  
**Toi.** V. Tue.  
**Tomahiba.** V. Costo.  
**Tomate.** *Lycopersicum esculentum*, Mill.; *Solanum lycopersicum*, L. (Solanáceas.) Frut. Med.  
**Tomate.** *Physalis angulata*, L. (Solanáceas.) Frut. Med.  
**Tomate comun.** *Lycopersicum esculentum*, Mill. (Solanáceas.) Frut. Med.  
**Tomatis.** V. Tomate.  
**Tombac.** V. Bananero.  
**Toncod-Obispo.** V. Varas de Jesé.  
**Tondoc.** V. Bananero.  
**Tounar.** V. Catongal.  
**Tongo.** *Dioscorea pappillaris*, Blanco. (Dioscoreáceas.) Alim.  
**Toqui.** *Dioscorea sativa*, Pers. (Dioscoreáceas.) Aliment.  
**Toquian.** *Llanosa toquian*, Blanco. (Dileniáceas.) Mad. Ven.  
**Toquing-polo.** V. Toqui.  
**Torongil.** V. Mayana.



- Torrecilla de Pampanga.** V. Sapin-sapin.  
**Toston.** *Portulaca axifolia*, Pers. (Portuláceas.) Comest.  
**Toval.** V. Culiat.  
**Trespuntas.** *Adelia barbata*, Blanco; *Mallotus ricinoides*, DC. (Euforbiáceas.)  
 Med.  
**Tsi-chu.** V. Anacardo.  
**Tuba.** *Jathropha cureas*, L. (Euforbiáceas.) Oleag. Ven.  
**Tuba.** V. Abutra.  
**Tuba camaisa.** *Croton muricatum*, DC. (Euforbiáceas.) Med. Ven.  
**Turbang-dala.** V. Palis.  
**Tubli.** ¿*Galactia? terminiflora*, Blanco. (Leguminosas.) Ven.  
**Tubo.** V. Cañamiel.  
**Tue.** *Spathodea Luzonica*, Blanco. (Bignoniáceas.) Tint. Indust.  
**Tuglima.** V. Lima-lima.  
**Tungnang.** V. Talicnoro.  
**Tulibas.** *Andromeda Japonica*, Blanco. (Ericíneas.) Mad.  
**Tulibas de Angat.** *Samida pubescens*, L. (Samidáceas.) Mad.  
**Tumbong-aso.** *Morinda littoralis*, Blanco. (Rubiáceas.) Tint.  
**Tumbong-asong hapay.** V. Morinda.  
**Tuna.** *Opuntia tuna*, Mill. (Cactáceas.) Indust.  
**Tunquina.** *Convolvulus colubrinus*, L. (Convolvuláceas.) Med.  
**Tuttullacac.** *Physalis angulata*, L. (Solanáceas.) Med.

## U.

- Uaualisin.** *Sida frutescens*, DC. (Malváceas.) Text. Med.  
**Ubi.** *Dioscorea alata*, Pers. (Dioscoreáceas.) Aliment. Not.  
**Ubiubihan.** V. Obat.  
**Uca azucarada.** V. Cebada azucarada.  
**Uca.** *Holcus saccharatus*, Palau. (Gramíneas.) Indust.  
**Ugabang.** V. Saguit.  
**Ungali.** V. Palo santo, *Cnestis*.  
**Urisi.** V. Anacardo.  
**Uva de mar.** *Fucus natans*, Blanco. (Algas.) Med.  
**Uvas de galan.** *Cissus quadrangularis*, L. (Ampelídeas.) Med. Comest.

## V.

- Vainilla.** *Vanilla ovalis*, Blanco. (Orquídeas.) Med. Perf.  
**Valeriana.** *Boerhaavia diffusa*, L. (Nictagíneas.) Med.  
**Varas de Jesé.** *Draccena terminalis*, L. (Asparáceas.) Jard. Med.  
**Varas hari.** V. Varas de Jesé.  
**Varitas David.** V. Malva real.  
**Vejiga de perro.** *Physalis alkekengi*, L. (Solanáceas.)  
**Vejiguilla.** *Physalis*, varias especies.  
**Velesa.** *Plumbago viscosa*, L. (Plumbagíneas.) Med.  
**Verbena.** *Verbena capitata*, L.; *V. Nodiflora*, L. (Verbenáceas.) Med.



- Verdolaga. *Portulaca oleracea*, L. (Portuláceas.) Comest. Med.  
 Verdolaga de perro. *Calytriplex obovata*, Blanco. (Personadas.)  
 Vergonzosa. *Mimosa pudica*, L. (Leguminosas.) Med. Not.  
 Vergonzosa. V. Sensitiva y Macahiga, *Biophytum*.  
 Vid. *Vitis vinifera*, L. (Ampelídeas.) Frut. Indust.  
 Vilos. V. Trespuntas.

## Y.

- Yabay. V. Tambalisa.  
 Yacal. *Dipterocarpus plagatus*, Blanco. (Dipteráceas.) Mad.  
 Yambo, Yambosa, Yambolin. V. Manzana rosa.  
 Yantoc. V. Bejuco.  
 Yate. V. Teca.  
 Yayo. V. Acederilla.  
 Yerba buena. *Mentha auriculata*, L. (Labiadas.) Med. Cond.  
 Yerba buena. V. Tala.  
 Yerba cana. V. Sampaga del monte.  
 Yerba de Santa Catalina. V. Camantigui.  
 Yerba de San Juan. *Artemisia vulgaris*, L. (Compuestas.) Med.  
 Yerba de los pulmones, del hígado, del bazo. V. Hepática.  
 Yerba doncella. *Vinca rosea*, L. (Apocináceas.) Jard.  
 Yerba hormiguera. *Chenopodium ambrosioides*. (Quenopodiáceas.) Med.  
 Yerba Luisa. *Lippia citriodora*, Kith.; *Aloysia citriodora*, Orts. (Verbenáceas.) Med. Jard. Cult.  
 Yerba mora. *Solanum nigrum*. (Solanáceas.) Comest. Med.  
 Yerba moscada. V. Abelmosco.  
 Yerba para todos los males. V. Abutra, Lactang.  
 Yoro. V. Pugahan.  
 Yovas. V. Justicia corrosiva.

## Z.

- Zabache. *Phaseolus lunatus*, L. (Leguminosas.) Comest.  
 Zábila. V. Aloe, Sábila.  
 Zanahoria. *Daucus anisodorus*, Blanco. (Umbelíferas.) Mast.  
 Zapote negro. *Diospyros nigra*, Perrotet. (Ebenáceas.) Mad. Frut.  
 Zapotero cultivado. V. Chicos.  
 Zarzaparrilla de Capis. *Rubus molucanus*, L. (Rosáceas.) Med. Frut.  
 Zarzaparrilla de Filipinas. *Smilax macabucha*, Duchesne; *Sm. latifolia*, Blanco. (Esmiláceas.) Med. Not.  
 Zumo de Gambir. V. Banago.
-















48<sup>2</sup>

