

Cont. 158

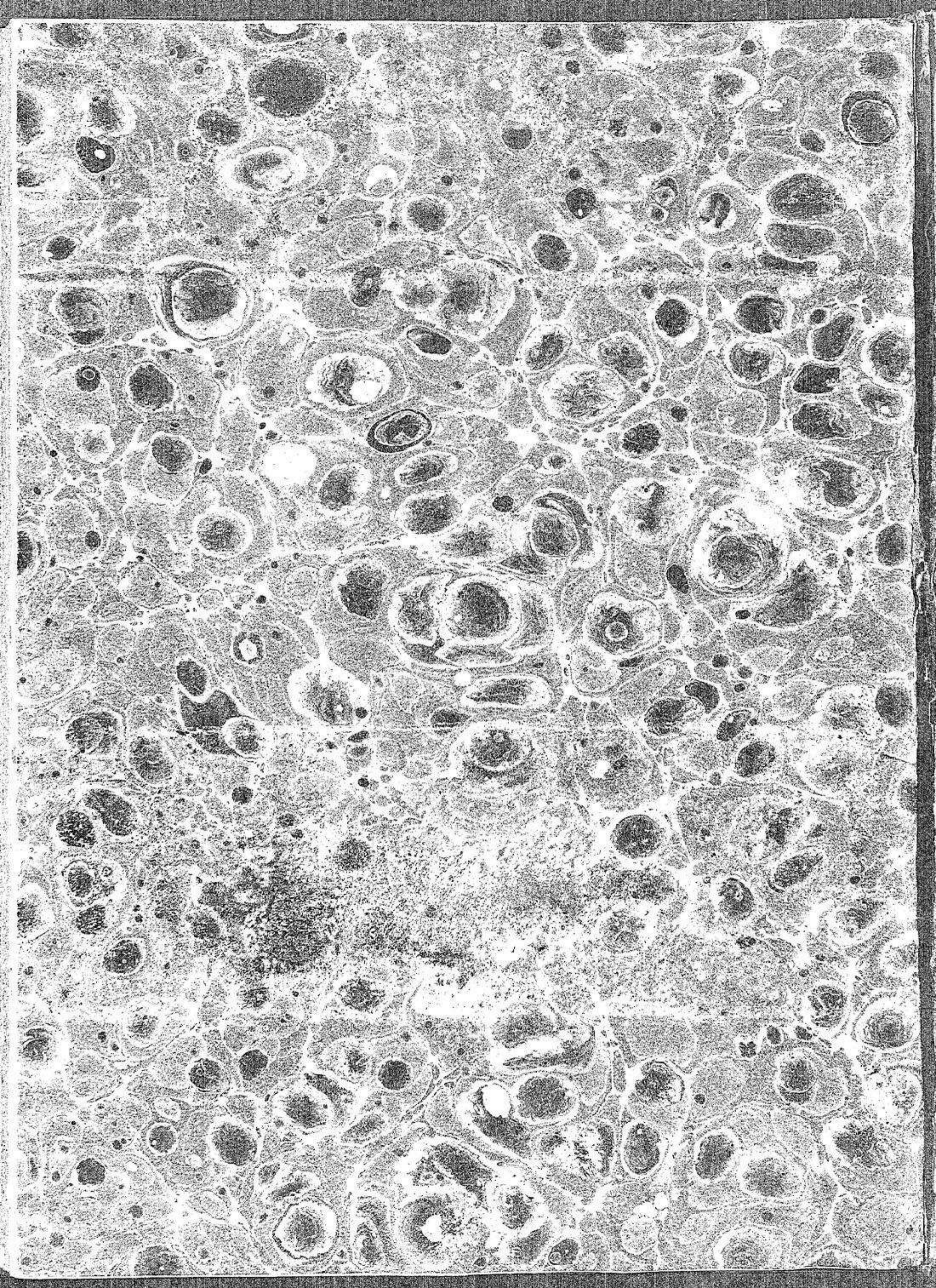

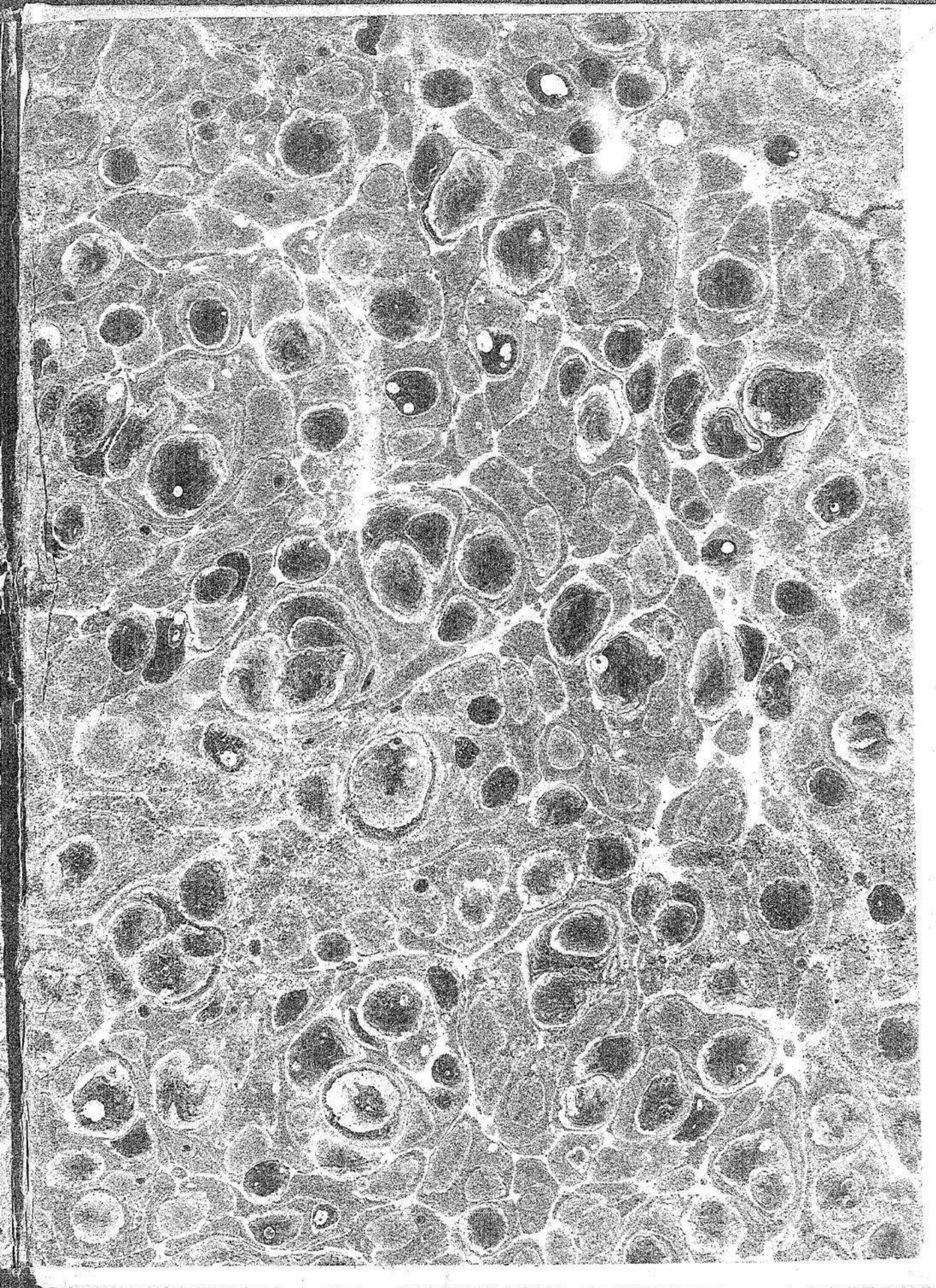

Cat. 158

**Eosmographia pom
ponii cum figuris.**

Itz Sphera Georgij & Monferato.





D huius tabule expositione duo oportet sci-
re primū modū eiusdē cōpositiōis. secundo
scire modū opatiōis & utilitatis. quoad pri-
mū oportet imaginari lineā super terram que extenda-
tur p̄ insulas de canaria uersus septētrionē & meridiē
extendatur alia ex parte orientis ultimi similiter ue-
septētrionem & meridiem. iste due linee includūt ter-
re medietatem in longitudine. tunc tota ista medietas
diuidatur in cētum octoginta partes equales & quelibet
pars dicatur unus gradus. & linee diuidentes tran-
seant a septentrione ad meridiem: que linee si libet di-
cantur meridiani. in tabella tamen proceditur de quibus-
q; in quinque propter loci stricturam: qđ numerus infe-
rior tibi denotabit. & incipiūt iste linee ab occidenti cū
numeri annotationibus: quia oēs longitudinē locorū
incipiūt ab eodem. extra istas duas extremas plurima in-
ueniūtur. nam uersus occidentem serenissimus hispania-
rum rex Ferdināus & helisabeth terrā habitatā distā-
tē ab occidenti p̄. xlv. gradus inuenērūt. que abusiue in-
diaa quibusdā dicitur. & alij uersus orientem per totidē
gradus & tu cōsidera errorē de hoc per alfonsum & alios
sibi cōtemporaneos. Extēdāt iterū alie due linee ab
orientem in occidentem. una dicat equinoctialis que inter du-
as magnas lineas situatur in tabella: duabus lineis fulci-
ta. altera distet ab equinoctiali p̄ sexaginta & tres ptes
seu gradus uersus septētrionem & portionē inter me-
diā diuide per sexaginta & duas lineas. quas partes de-

notant gradus a pte inferiori ad superiorem ascendētes de quinque in quinque in parte dextera tabule situatis qui dicantur gradus latitudinis. primi uero procedentes a sinistra uersus dextram dicuntur gradus longitudinis. Ad utilitatem huius tabule accedendo. queras primo longitudinem prouincie uel ciuitatis & cum circino nota locum & extende filum super punctum notatum a septentrione in meridiem in tabella & latitudinem similiter ciuitatis numera & in illo loco eodem modo cum circino nota. & tunc porrige alium filum super nota ab oriente in occidentem & ubi isti duo filii se cruciauerint ibi situatur locus uel prouincia. isto modo poteris uti in alia tabella parua & pro hac parte proficit maxime habere longitudines & latitudines ciuitatis. quarum latitudo per poli elevationem habetur. longitudo difficilius: nisi per scripturam. ut ex superioribus patet.

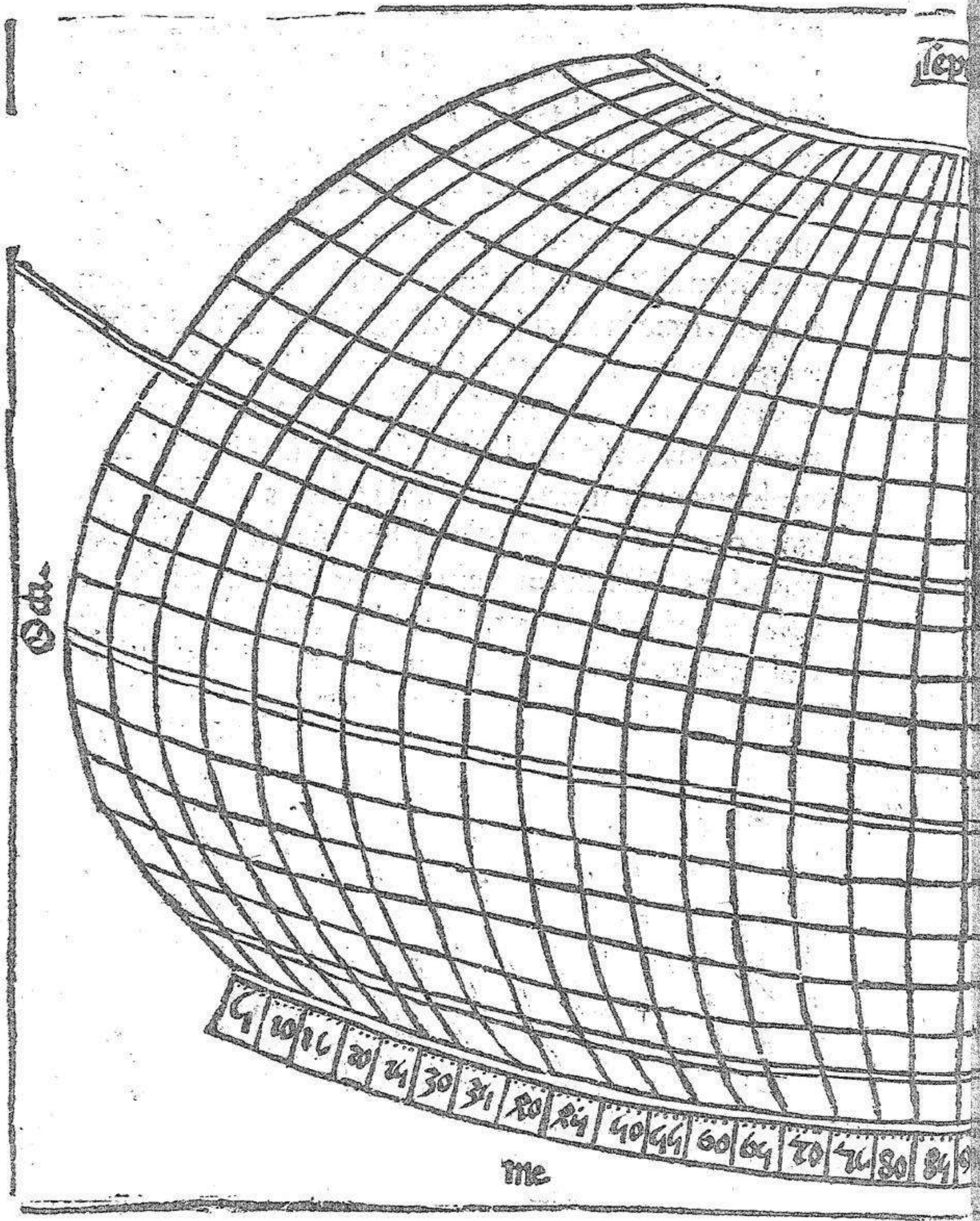

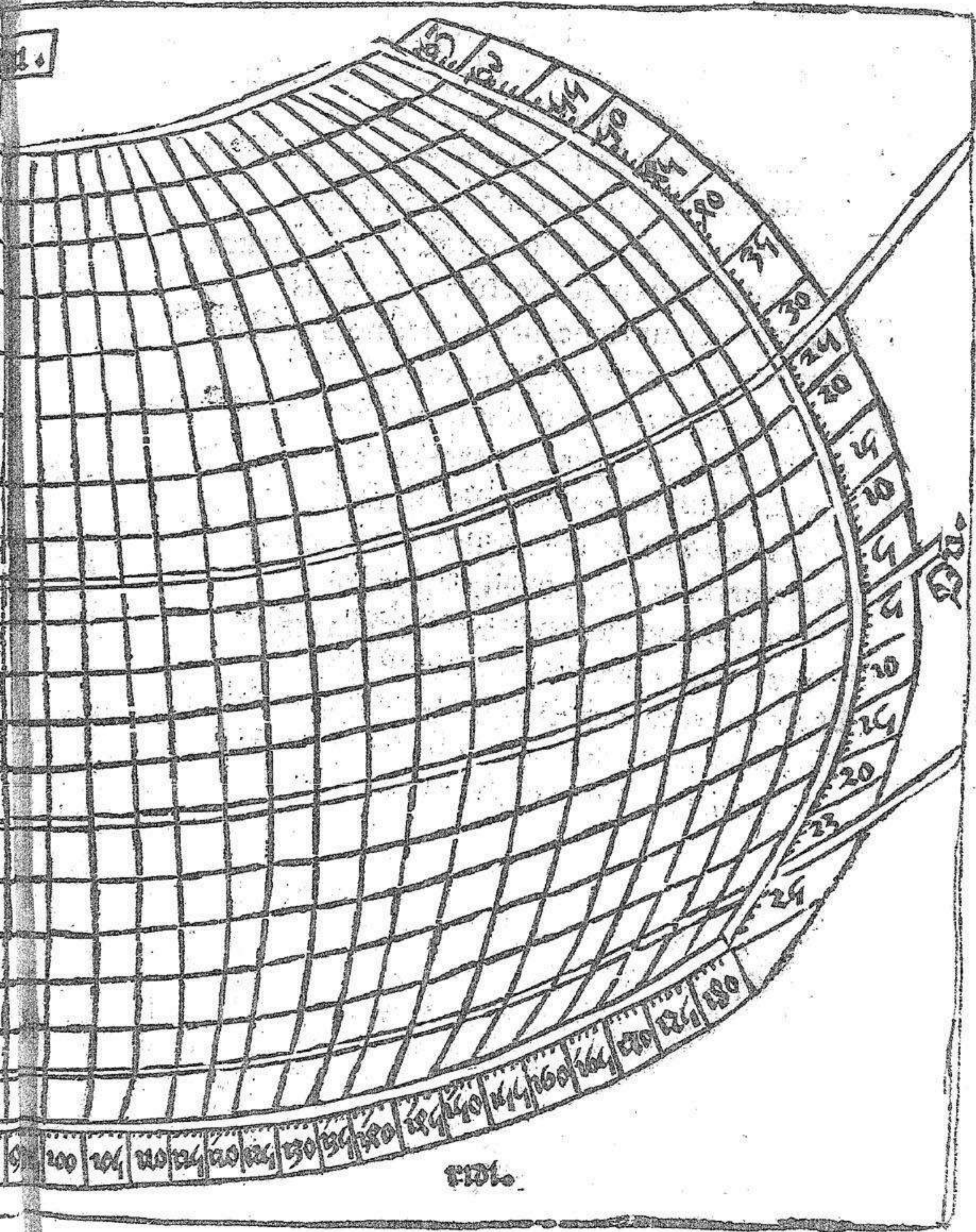

R.D.L.

In laudem operis

Qui cupis immensos orbis dignoscere tractus

Qua iungit titā quaq; resoluit equos

Arctoum splendet sauo qua frigore pontus

Qua medius semper decoquit aruadies

Quaq; meat ganges fluctus qui soluit in eurum

Indus qua torrens sorbet hidaspis aquas

Bistoniumq; lacum teneant qui strimois undans

Riphæasq; arces isther & unde fluat

Cingatur nilo meroe si subdita cancro

Aetiope nigros ignea zona cremet

Hispani sedeant ubi gens asperrima bellis

Qua fluit undisonis magnus iberus aquis

Omnia mirifico pingit Pomponius ore

Orbis quicquid habet Docta pagella refert

Hispanum quare uenerare hispana iuuentus

Et comitē tecum candida semper habe

In celo stelle visu notabiles sunt. 1022. Que qui
des constituunt. 48. Imagines. Et hinc duodecim 21.
Imagines sunt versus aquilones que continent
360. stellas. Et duodecim Imagines sunt in zodi
aco que continent 346. decem & quinque aut sunt
versus austrum. quarum una dicitur fovearum vel fovearum vel
cete per polum. que quidam 15. Imagines con
tinent. 316. stellas. prima de Imaginibus illarum
que sunt versus aquilones dicitur vrsa ma.

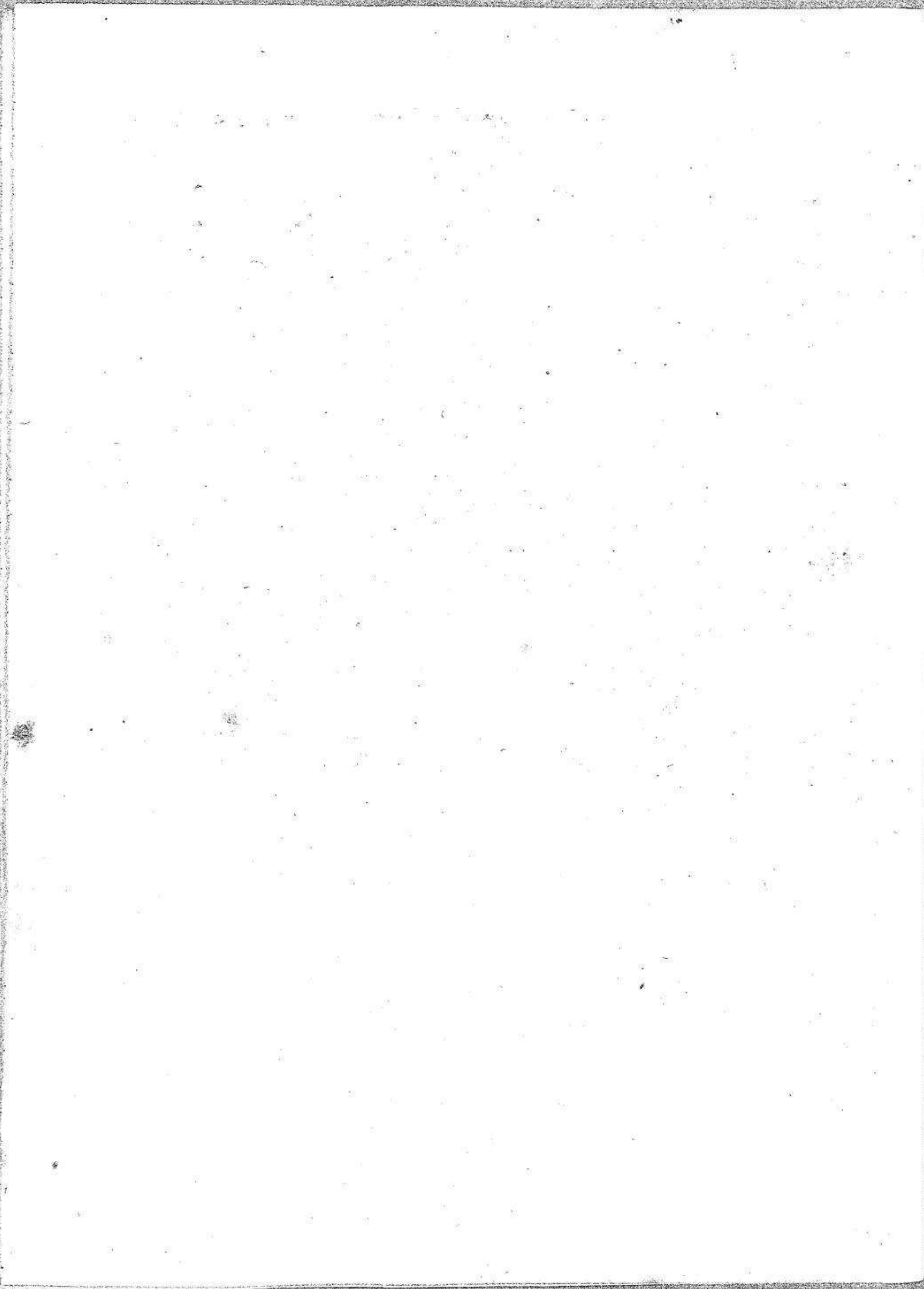

Nonelle etati ad geographie vermiculatos calles hūano viro necessarios flores aspiratiuotū benemerenti pōnuntur

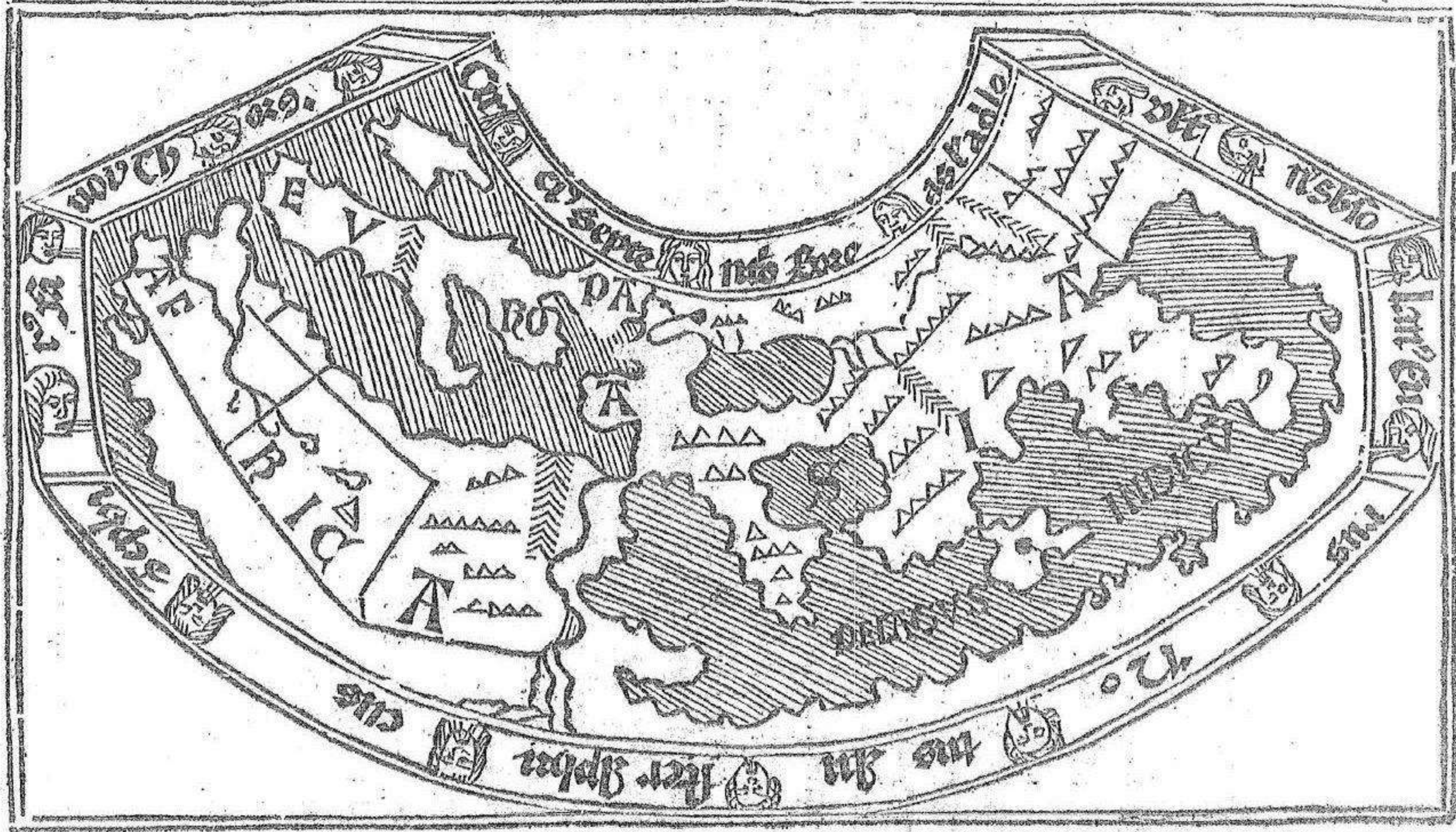

Martini abar. bach. exortatio in opus egregij do-
ctoris dela yerua quod inseruit cosmographiæ Pōp.
cum suis introductionibus & utilissimis additamen-
tis quam foelicissimæ.



Vāquā doctrinæ cuiuspiam cōditores oēs
digni laude sint eximia. Multo tamē ampli-
us erunt digniores: qui nō pro particulari
& priuata: sed pro cōi & publica utilitate auidius de-
sudant. Cū uero doctor præstantissim⁹ dela yerua in
hoc proposito uniuersali maxīma cū auiditate hacte-
nus elaborarit: nō indignū censetur: ut si fortassis nō
referimus sibi: saltē ei bene merito maxīmā habeam⁹
gratiā. Cū tantā & talē & tam libēter nobis intulit di-
sciplinā. Cuius nō tenui fauore cūcti ualde indigem⁹
præsertim medici qui necessario regionū tā ex pte mō-
riū fluminū & mariū: quam celestis influxus diuersi-
tates scrutātūr. Naturales uero ut diuinarū fontiu &
aquarū maris: mineraliū penes diuersas regiones di-
uersimodā nō ignorēt proprietatem. Morales autē ut
morū legū & patriæ cōditionis inclinatioē inuesti-
gēt diuersam. Astronomi præterea circa diuersū dñi-
um syderū & signorū: nec nō planetarū diuersis in p-
uincijs: & reliqua quæ esset nunc tēporis longissimū
enārrari quorū noticiā uos nō latet. Theologi tandem
iuxta sacrarū līrarum interpretationē. ī utroq; enim
testamēto quā plurīma locoꝝ reperiūtur noīa: quorū
situs & cōdictio nōnullis interdū ignota. & quia tam

uniuersale mun⁹ tā multis cōmodū est & multifariū:
multifarie nobis sedulo est exigendū. Q uēadmodū
hyparc⁹: Marin⁹: Eraſtoteles: Homer⁹: Arath⁹: dion
nyſi⁹: Alixādrin⁹: Tholeme⁹: Plini⁹: Strabo: Poſido
nius: Prīſcianus: Pius papa: ac etiā alij prope infiniti
(inter quos Pōponius mella bethicus multa per quā
ſtrictius cōprehendēs) effecere. Qui plurima quæq;
in hac ſacultate cōſcripſere: ubi nō parum fructus: nō
paræ decoris: ubi nō parū deniq; factus ſūt cōſequuti
Hāc ergo ſponte amplectamur: hāc toto conamine af
ſequamur: Vbi ad utrūq; apicē adipiſcemur, cui⁹ uti
litas carminibus noſtris patebit.

Præſtaſti uaffer herbæ doctor & unde uireſcis:

Cuius fluxu gymnafia noſtra uirent.

Non praſodos & ſinnæ nec non caſpiniani

Impedient lepores humida uerba tuos.

O ſalmantina laudes academia noſtra:

Aeternas ſurgant promere nempe tuas.

Martinuſq; ab areualo qui tibi ſeruul⁹ inſit:

Pulchrior in terris nulla tabella foret.

A ij

SVMMARIA DESCRIPTIO
TABVLENOSTRI ORBIS.



NOSTRI habitabilis situs in tres maximas partes diuisus est quæ admodum uetustioribus quasi singulatim hec perscrutati sunt qui ue horum omnium commentaria reliquerunt: & ut nos ipsi partim ex uisu: partim ex illorum traditione cognouimus. Tabulam autem totius habitabilis fingere proposuimus ut ingenijs doctrinarum cupidis nihil inexpectum sit. rerum earum que mentem pro parte exornare: alioque quicquam pro hystoria conferre & ipsum ad naturale quoddam acumen excitare possint. Pars totius nostre habitabilis terminatur ab ortu solis terra incognita que populis orientalibus maioris Asiae Sinarum scilicet atque serum adiacet. A meridie similiter terra incognita que indicum pelagum cingit: que ue amplectitur meridionalẽ ethiopia regionem agisimbam appellatam. Ab occasu etiam terra incognita que finem affricæ ethyopicum cingit: & deinde occidentali oceano qui ultimis occidentis partibus adiacet. A septentrione oceano qui inde perpetuis insulas britanie circumplectitur ac partes europe maxime septentrionales claudit Duccalidonium atque Sarmaticum is appellatur. Preterea limites reliquos habet terram incognitam que partibus Asiae maxime septentrionalibus iminet Sarma-

tie scilicet & scythie atq; serū Cæterum ex equorib⁹
que a terra admittuntur. Nostrū quidē mare cū sinib⁹
sibi iunctis in adrianū in egeū pelagus: in propontidē
ī pontū paludēq; meotim: exit in oceanū per fretum
tantum herculeum faciens in similitudinem cherso-
nesi: hec angusta pelagi ferme istmū. Hyrcanū uero q
dem & Caspiū dicitur ab omni parte ambitura terra
īnsule similitudinē ex opposito ducēs. Haud aliter de
marī iudico dicimus. Omne enim cum suis sinibus a-
rabico, persico, gāngetico, eoq; qui proprio uocabulo
magnus sinus appellatur, a terra similiter ex omni pte
clauditur. Vnde ex trib⁹ maximis totius orbis parti-
bus. Asia coniūgitur africe per dorsū arabie quod no-
strū mare ab arabico sinu excludit preterea p̄ terram
incognitam que indicū pelagus circūplectitur. Eu-
rope autem iūgitur per dorsum quod inter paludem
Meotim & Sarmati cū oceanū est in Thanaïs fluij al-
ueo. Affrica ab europa disiūgitur Athlantico solū fre-
tro per seipsam Europe ex nulla parte cōtigua sed per
asiam maxime cū asia utriq; earū contermina sit: obui-
am ambab⁹ accedens penes orientales ipsarū plagas.
Harū triū partiū pre magnitudine. Asia prima est. Se-
cūda africa. Tertia europa. Similiter inter maria que
a terra circūamplectuntur ut dictū est pre maiori spa-
cio indicū pelag⁹. Primū est. Scdm mare est nostrū.
Tertiū hyrcanū seu caspiū. Preterea insigniorū sinuū.
Prim⁹ & similiter maior est gāngetic⁹ sinus. Secūd⁹

perficus. Tertius is qui magnus dicitur. Quartus arabicus. Quintus ethyopicus. Sextus pōticus. Septimus egei pelagi. Octauus paludis meotidis. Nonus adriaticus. Decimus sinus propōtidis. Insigniorū insularū. Prima est rāprobane. Secūda est albionis insula britānorū. Tertia aurea chersonesus. Quarta ibernia britānorū. Quinta peloponesus. Sexta sicilia. Septima sardinia. Octaua corsica dicta cyrnos. Nona creta. Decima ciptus. Meridionale limitē terre nostre habitabilis terminat paralellus qui australior est circulo equinoctiali gradibus. xvi. .i. eorū graduū qualiū ē magnus circulus. Totidē gradibus paralellus per meroē magis septētrionalis est quā equinoctialis. Paralellū autē maxime septētrionalē terminat is qui septētrionalis est equinoctiali gradibus. lxiij. Hic autē paralellus per tylē insulā dicitur. Quare latitudo terre nobis cognite oīs constat gradibus. lxxix .i. aut integris gradibus. lxxx. Stadiis uero quadraginta milibus fere ueluti gradu uno quingenta stadia cōplectēte; ut ex diligentiori dimensione cōprehensum est. Totus autē ambitus cōstat stadiis centum & octuaginta milibus. Deinde extremā plagam orientālē notī orbis terminat meridianus ductus per metropolim finarum distans a meridiano descripto per alexandriā uersus solis ortum super equinoctiali gradibus. cxix. Octo autē horis equinoctialibus fere. Occidentālē finē claudit meridianus qui per insulas fortunatas describitur distans & iste a meridiano alexandrie gradi

lx horis autem æquinoctialibus quattuor. A semicirculo vero qui maxime orientalis est gradibus, clxxx. & horis æquinoctialis. xij. Vnde colligitur totius noti orbis longitudo super arcu æquinoctiali circuli. Nonaginta milium stadiorum est. Super autem parallelo maxime australi octuaginta & sex milium ac trecentorum & triginta trium fere. In parallelo vero maxime septentrionali quadraginta milium octingentorum ac quinque & quattuor. Rursus in parallelo rodiensi in quo potissime sunt dimensioes distantes ab æquinoctiali gradibus triginta & sex. Stadiorum septuaginta ac duorum milium fere. In parallelo per syenem qui ab æquinoctiali distat gradibus, xxiiij. qui vero fere medium tenet totius latitudinis octuaginta similiter & duorum milium ac trecentorum triginta & sex iuxta proportionem parallelorum predictorum ad æquinoctialem. ij. xxiiij. stadia faciunt unam leucam hispanicam. Fit igitur longitudo nostre habitabilis maior latitudine in climatibus maxime que septentrionalia sunt quinquagesima ferme parte latitudinis. In climatibus vero per rhodum dimidia quodammodo & tertia parte. In climatibus vero que sub parallelo per syenem sunt eque cum priore & fere sexta. In plagis maxime australibus tantumdem ac etiam sexta parte fere. In climatibus que sub æquinoctiali sunt tantumdem ac etiam quarta. Magnitudo autem maxime diei aut noctis in parallelo quidem qui maxime australis est horas æquinoctiales habet. ciiij. similiter in parallelo meroe

In equinoctiali horas habet .xij.

In parallelo per syenem .xiiij.

In parallelo per rhodum .xiiij.

In maxime septentrionali per tylem .xx.

Omnis differentia totius latitudinis est octo horarum equinoctialium. Hec Tholomeus.

TABVLA SVPER VNIVERSALE
PROVINCIE SEV SATRAPIE NOTE HEE
SVNT.

In europa triginta & quattuor.

Longitudo

Latitudo

Ibernia insula britanica, ii, nunc irlanda .lviiij.

Albio insula britanica nunc uero anglia dicitur .xx. liiiij.

Ispania betica nunc regnum granate & andaluzia.

.vij. .xxxviiij.

Ispania lusitania nunc portugaliam stremadura.

.viiij. .xxxix.

Ispania tarraconensis nunc catalonia reliqua pars hispanie. ii. .xliij.

Gallia aquitania nunc frantia & borbundia .xviiij. .xliiiij.

Gallia lugdunensis nunc frantia Normandia Britania minor Turonia. .xxiiij. .xlyiiij.

Gallia belgica nunc picardia flandria lutzelburgia lotingia burgundia alsacia & suicia nec non rinenses .xxviij. .xlyiiij.

Gallia narbonensis nunc puicia seu delfinat⁹ .xxiiij. .xliiiij.

Germania magna: cōtinet frāconicā uuestualia . hassi am. saxoniā. marchiā. doringiā. missiā. slesiam. mora uiam. bohemiām & foetlandiam.	xxxiiij.	lii
Rhetia nunc sueuia.	xxxij.	xlvi.
Vindelicia nūc bauaria.	xxxij.	xlvi.
Noricū etiā bauaria dicit̄ & stiria.	xxxvij.	xlvi.
Pānonia superior nūc austria.	xxxix.	xlviij.
Pānonia inferior nūc ungaria	xxxix.	xlviij.
Illiris nunc sclauonia	xlj.	xliiij.
Dalmatia	xliiij.	xlj.
Italia	xxxvj.	xlj.
Cyros insula nunc curfica.	xxxj.	xl.
Sardinia insula cerdenā	xxxj.	xxxviij.
Sicilia insula	xxxix.	xxxvj.
Sarmatia in europa nunc. polonia. massouia. prussia. littonia. curlandia. samethia. liuonia .		
Russia & gotcia.	lvij.	lvj.
Iaziges metanaste nūc septē castra	xliij.	xlviij.
Dacia nunc uualachia.	xlj.	xl.
Misia superior. seruia. & ptim bosna.	xliij.	xliij.
Misia inferior ptim bosna & bulgaria	xlvi.	xl.
Thracia imperiū cōstātinopol.	xliij.	xl.
Chersonesus	liiij.	xlj.
Macedonia albanias	l.	xlj.
Epirus nunc romanias	xl.	xxxviij.
Achaia	l.	xxxviij.
Euboea insula in nūc nigropont.	liij.	xxxviij.
Peloponesus nunc morea	l.	xxxix.

	longitudo	latitudo
Creta insula nunc Candia	liiij.	xxxv
In africa provincie seu Satrapie duodecim.		
Mauritania nunc barbaria. yiii. alias fez		xxxiiii.
Mauritania cesariensis	xyii. trebecē	xxxii
Numidia. berberia.	xxx	xxx
Affrica tunes	xxxvi.	xxxii.
Cirenaica que & petapolis	l.	xxviii.
Marmarica	lii	xxviii
Lybia	lvii.	xxix
Egyptus inferior	lxi.	xxx.
Egyptus thebaica	lxii.	xxiiii
Lybia affrice	xviii.	xxii
Ethiopia supra egyptum	lxii.	xii
Guinea uel ethiopia oib ⁹ his australior. l. austral.		xii.
Asie magne provincie quadraginta & octo		
Pontus imperium de trapezuda. xlviii		xlyiii.
Bithinia	lyiiij.	xxxviiij.
Que proprie asia dicitur nunc turcia	lyiiij.	lxviiij.
Phrigia magna	lx.	xxxviii
Lycia magno turcorum subiecte	lx.	xxxviiij.
Galatia	lxii.	xli.
Paphlagonia pisididia	lxii.	xliii
Pamphilia Isaura	lxi.	xxxviij
Cappadocia	lxv.	xxxix.
Armenia minor	lxxj.	xxxix
Cilicia	lxviiij.	xxxviij

origiando

lactitudo

Sarmatia asiatica tartaria	lxxiiii.	lii
Cholchis	xxxiii.	xlv
Iberia	lxxv.	xlv
Albania. hec tres regnū gorgie	lxxviij.	xlv
Armenia maior	lxxvij.	xlij
Cyprus insula chipre	lxvi.	xxxv.
Syria curua hec tres regnum surie. soldano subiiciuntur.	lxxi.	xxxvi.
Syria phenicea	lxxi.	xxxiiij.
Syria palestina iudea	lxvij.	xxxj.
Arabia petrea. hec dicunt regnū de aljamenī.	lxvij.	xxxj.
Mesopotamia	lxxiii.	xxxviij.
Arabia deserta	lxxv.	xxxij.
Babilonia caldea	lxxviij.	xxxij.
Assyria	lxxx.	xxxviij.
Sufiana	lxxxiiij.	xxxiiij.
Media	lxxxiiij.	xxxix.
Persis	xc.	xxxij.
Parthia	xcvi.	xxxviij.
Carmania deserta	xcvi.	xxxij.
Carmania altera	xcix.	xxv.
Arabia felix regnum iamen	lxxxvi.	xxij.
Hircania	xcv.	xl.
Margiana	ciiij.	xl.
Bactriana	cxvi.	xlij.

	longitudo	latitudo
Sogdiana	CXIIJ.	XLIIJ.
Saces	CXXX.	XLV.
Tartaria uel Scythia intra Imaum mōtē	CXX.	LVJ.
Scythia extra Imaū mōtē	CL.	XLVIJ.
Serica	CLXIJ.	XLV.
Aria	CIIJ.	XXXVIJ.
Paropanifade	CXVIJ.	XXXV.
Drangiana	CVIIJ.	XXXIX.
Arachofia	CXV.	XXX.
Gedrosia	CXV.	XXIX.
India intra gangem	CXXXIJ.	XXVIJ.
India extra gangem	CXXXIJ.	XXVIJ.
Sinārum regio	CXXVIJ.	XVIJ.
Taprobane infula	CXXIIJ.	IIJ.
Omnes prouintie nostre habitabiles sunt, nonaginta & quattuor.	XCIIJ.	

Quotquot gentes subiacet zodiaco his sol fit supra uerticem a borea descendens ad austrum. Ascendensq; similiter his q; semel in anno alijs bis. Omnes autem qui sub zodiaco habitāt ab occasu ad ortum solis. Ety opes sūt pari mō colorib⁹ nigri & hi maxime qui sub circulo equinoctiali sunt abunde nigri fiūt. Qui autem extra lineam cathethon zodiaci incolunt remissi ores colore sūt & in albedinē tendūt secūdū distantie rōnē: usq; ad Sarmatas hyperboreos. Eadē est ratio ab utraq; pte equinoctialis uers⁹ boreā atq; Austrū usq; ad utrosq; polos zodiaci.

¶ Terræ uniuersæ mensura lōgītudo & latītudo.



Ars nostra terrarū de qua memoro ambiēte (ut dictum est) oceano uelut innatans lōgissime ab ortu & ab occasu patet: hoc ē ab india ad Herculis colūnas gadibus sacratas octoginta quinque milia sexaginta octo milia passuū ut Artemidoro placet auctori. Vt uero Isidoro nonaginta octo milia decē & octo. Artemidorus adiicit āpli⁹ a gadib⁹ circuitu sacri p̄mōtorij ad p̄mōtorij artab⁹: quo lōgissime frōs p̄currit hispaniæ octingenta milia nonaginta unum. Id mensuræ duplici currit uia. A gange amne hostioq; eius quo se in eum oceanum effūdīt per indiam parthienēq; ad myriādrum urbē syriæ in issico sinu positam quinquagintaquinque milia passuum decem & nouem. Inde proxima nauigatione cyprū insulam patarā lyciæ rhodū astypalæā in carpacio mari in insulas laconicæ tænarū. Libeū siciliæ. Caraliū sardinia triginta quattuor. Deinde gades duodecim milia quinquaginta. Quæ mēsurā uniuersa ab eo mari efficit nonaginta octo milia passuum sexaginta nouem. Alia uia quæ certior itinere terreno maxime patet a gange ad euphratē amnē quinquaginta milia passuum. xxj. Inde cappadociæ in mazaca. cc. milia. xliij. Inde per phrygiam: cariam: ephesum: quadringenta milia passuum. xcviij. Ab epheso per ægeū pelagus delum ducenta milia. Isthmum ducenta duodecim milia. Deinde terra & laconico mari & corinthiaco sinu

patrans peloponneſi ducenta duo milia quingenti. Leu-
cadem octingenta ſex milia quingenti. Corcyram to-
tidem. Acroceraunia centum trigintaduo milia quin-
genti. Brundufium octogintaſex milia quingenti. Ro-
ma. ccc. milia ſexagita. Ad alpes uſq; calcincomacum
uicum quingenta decem & octo milia. Per galliam ad
pyreneos inontes illibrium quingenta quinquagin-
ta ſex milia. Ad oceanum & hispania horam trecenta
trigintaduo milia. Traiectu gadis ſeptem milia quin-
genti. Quæ meſura Artemidorí ratioe nonaginta ef-
ficít ſexaginta nouem. Latitudo autem terræ a meri-
dião ſitu ad ſeptetrionẽ dimidio fere minor colligit
quinquaginta quattuor milium ſexagintaduo. Quo
palam fit quantum & hinc uapor abſtulerit: & illinc
rigor. Neq; ení deſſe arbitror terris: aut nõ eſſe globi
formã. Sed inhabitabilia utrinq; incõperta eſſe. Hæc
meſura currit a littore æthiopicí oceani: qua mō habi-
tatur ad meroen quingenta quinquaginta milia. Inde
alexãdriã duodecim milia quinquaginta. Rhodũ gn-
gẽta octogitatria. Gnidũ octoginta quattuor milia
quingenti cum. xxv. M. Samũ. c. M. Chiũ octoginta
quattuor. M. Mitilenẽ. lxy. M. Tenedon. xxix. M. Si-
gæũ promotoriũ. xij. M. quingenti. Os poti. cccxij. M.
d. Carãbi pmotoriũ. cccl. Os mæotidis. cccxij. M. d.
Oſtium tanais. cclxy. M. Qui curſus compendijs ma-
riſ breuior fieri poteſt. lxxx x. M. Ab oſtio tanais nihil
modicũ diligentiffimí auctores fecere. Artemidorus
ulteriora incõperta exiſtimauit: cũ circa tanain ſar.

matarū gētes degere fateret ad septētriōes uersas. Isidor⁹ adiecit. xij. M. l. usq; ad tilē: quæ cōiectura diuinationis ē. Ego nō minore q̄ pxime dicto spatio sarmatarū fines nosci intelligo. Et alioquin q̄tū eē debet qd̄ innumerabiles gētes subinde sedē mutātes capiat. Vñ ulteriore mēsurā inhabitabilis plagæ multo esse maiore arbitror. Nā & a germania imēsas insulas nō pridē cōptas cognitū habeo. De lōgitudine ac latitudie hæc sunt quæ digna memoratu putē. Vñ uersū aut hunc circuitū Eratosthenes in oīum quidē litterarū subtilitate: & in hac utiq; præter cæteros solers: quē a cūctis probari uideo ducētorū quinquaginta duorū milīū stadiū prodidit. Quæ mēsurā romana cōputatiōe efficit trecētis quīdecies centena milia passuū. Improbū ausum: uerū ita subtili argumētatione cōprehensum ut pudeat nō credere. Hipparchus & in coarguēdo eo & in reliqua omni diligētia mirus adijcit stadiorū paulominus. xxv. milia. Hec Plinius.

Terræ p̄ mēsuras cōputatæ digestio.
 Olybi⁹ a gaditano freto lōgitudine directo cursu ad os mæotis. xxxiiij. xxxviij. mil. d. pas. pdidit. Ab eodē iitio ad oriētē recto cursu siciliā duodecies. lx. mil. d. pas. Cretā. ccclxxv. pas. Rhodum clxxxviij. d. pas. Chelidonias tātūdē. cyp̄. cccxxv. pas. Inde syriæ seleuciam pieriam. cxv. pas. Quæ computatio efficit uicies ter. quarenta. mil. passus. Agrippa hoc idē inter ualluma freto gaditano ad finū persicū per lōgitudinem directam. xviiij. xl. mil. pas. taxat.

In quo haud scio an sit error numeri: quoniã idem a si-
culo freto alexandriam cursus. xij. l. mil. pass. tradidit
Vniuersus aut circuitus per sinus dictos ab eodem ex-
ordio colligit intra maotin lacu. clvj. mil. pas. Artemi-
dorus adijcit. d. cclvj. mil. Idẽ cũ maotide. clxxiiij. xc.
pas. esse tradit. Hęc est mēsurā inermiũ & pacata au-
daciã fortunã prouocantiũ hoĩum. Nunc ipsarũ par-
tium magnitudo comparabitur utcũq; difficultatem
afferet auctorum diuersitas. Aptissime tamen specta-
bitur ad longitudinem latitudine addita. Est ergo ad
hoc præsriptũ europæ magnitudo. lxxxj. xlvij. mil.
pas. Africæ ut media ex omni uarietate progentiũ sũ-
matur computatio. Efficit longitudo. xxxvij. xlvij.
mil. Latitudo qua colitur nusq; . ccl. mil. pas. excedit.
Sed quoniã a cyrenaica eius parte. d. cccc. mil. pas. eã
fecit Agrippa. Deserta eius ad garamãtas usq; qua no-
scebantur cõplectens uniuersam mēsuram quæ uenit
in cõputationẽ. xlvj. viij. mil. pas. efficit. Asiæ lōgitu-
do in confesso est. lxiiij. mil. d. cccl. mil. pas. Latitudo sa-
ne cõputetur ab æthiopico mari alexandriã iuxta nilũ
sitam: ut per meroen & syenen mensura currat. xviiij.
lxxv. mil. pas. Apparet ergo europam paulominus di-
midia asiæ parte maiorẽ esse q̃ asiã. Eandẽ altero tã-
to & sexta parte africæ amplioẽ q̃ africã. Quod si
misceatur omnes sũmæ liquido patebit europam to-
tius terræ tertiam esse partem & octauã paulo ampli⁹
Asiam uero quartam & quartãdecimã. Africã autẽ

quintam & isuper sexagesimā. His addemus etiā unam
unam græcæ inuentionis sniam uel exquisitissimæ sub-
tilitatis ut nihil desirī expectādo terrarū situ: idicatis
q̄ regiōib⁹ noscat: & quæ cuiq̄ earum societas sit siue
cognitio dierum ac noctiū: quibusq̄ inter se pares um-
bræ & æqua mūdi cōuexitas. Ergo reddetur hoc etiā:
terraq̄ uniuersa in membra cæli digereretur. Plura sunt
autē hæc segmēta mundi: quæ nostri circulos appella-
uere: græci pararellos. Hec Plinius.

Digestio terrarū in pararellos & umbras pares.

Rincipium habet idiaz pars uersa ad austrū.
Patet usq̄ arabia & rubri maris accolæ. Cō-
tinētur gedrosi: persæ: carmani: elimæi: par-
thienæ: aria: susiane: mesopotamia seleucia cognoscata.
Babylonia arabia ad petras usq̄ Syria cele: pelusiū ægy-
pti. Inferiorq̄ ora quæ uocatur alexādriz africæ mari-
tima. Cyrenaica oppida omnia. Tapsus: hadrumētū:
clupea: carthago. Vtica utraq̄ hippo. Numidia mauri-
tania utraq̄: atlanticū mare: colūnz Herculis. In hoc
cæli circūplexu æquinoctij die media umbilicus quē
gnomonē uocant: septem pedes longus: umbram non
amplius quattuor pedes longam reddit. Noctis uero
dieiq̄ lōgissima spatia horas. xiiij. æquinoctiales hñt
breuissima e cōtrario decem. Sequēs circul⁹ incipit ab
india uergente ad occasum: uadit per medios parthos
per sepolin: citima: persidis: arabiam citeriorem: iudæ-
am: libani mōtis accolæ. Amplectitur babylonē. ydu.

B

mæã: samariã: hierosolymã: ascalonẽ: ioppã: cæ saream
phœnicẽ: ptolemaidẽ: sidonem: tyrũ: beritum: botrin
tripolin: byblũ: antiuchia: laodiceã: seleucia: cilicia ma
ritima: cyprũ: austrinã: cretam: lilybeũ in sicilia: septẽ
trionalia africa & numidia. Umbilicus æquinoctio.
xxxv. pedũ umbrã. xxiij. pedes lógã facit. Dies autem
noxq; maxima quattuordecim horarum æquinoctia
liũ est accedẽte ijs quinta parte unius horæ. Tertius
circulus ab indis timauo proximis oritur. Tẽdit p cas
pias portas mediæ proximas cataoniã: cappadociam:
taurum: amanũ: issum: cilicias portas: solos: tharsum:
cyprũ: pisidiã: pamphylia: syde: lyconia: lycia: patha
ra: xanthũ: caunũ: rhodũ: coum: halycarnasũ: gnidum
doriadũ: delum: cycladas medias: cithiũ: maleã: argos
laconiã: elin: olympiam: messeniã: peloponesum: syra
cusas: catinã: sicilia mediã: sardinia austrina: carteiã:
gades. Gnomonis cuctæ umbrarũ. lxxvij. unciarũ fa
ciunt. Lógissimus dies est æquinoctialiũ horarũ. xiiij
atq; dimidia cũ. xxx: parte unius horæ. Quarto sub
iacet circulo quæ sũt ab altero latere timauĩ. Cappado
cia austrina galatia: mysia: gard^o: smyrna: sypil^o: tmo
lus mōs: lydia: caria: ionia: tralis: colophō: ephesus: mi
letos: famos: chios: icariũ mare: cyclades septentriona
les: athenæ: megara: corinthus: sicyon: achaia: patare:
isthmus: epir^o: septẽtrionalia sicilia: narbonẽsis gal
lia exortiuã: hispania maritima a carthagine noua &
ide ad occasum. Gnomoni. xxi. pedũ respõdet umbræ
xyij. pedũ. Lógissim^o dies habet æquinoctiales horas q̄t.

tuordecim & duas tertias unius horæ. Quinto cōtinē
 tur segmēto ab introitu caspij maris bactria: hyberia:
 armenia: mysia: phrygia: hellepōt⁹: troas: tened⁹: abi
 dos: scepsis: iliū: ida mōs: cizicū: lapsacū: sinope: ami
 sū: heraclea: in pōto: paphlagonia: lēnus: imbr⁹: thal
 sus: calandria: thessalia: macedonia: larisa: amphipolis
 thessalione: pella: edesus: beroea: pharsalia: caristū:
 euboea: boeotū: chalcis: delphi: acarnania: ætholia: a
 pollonia: brūdusiū: tarētū: thurij: locri: regiū: lucani:
 neapolis: puteoli: thuscū mare: corsica: baleares: hispa
 nia media. Gnomoni septē pedes umbris sex. Magni
 tudo diei sūma horarū æquinoctialiū quindecim. Sexta
 cōprehēsiō qua cōtinetur urbs roma amplectitur cas
 pias gentes: caucasū: septētrionalia armenia: apollo
 niā supra rhyndacū: nicomediā: niceā chalcedonē: bi
 zantiū: lysimachia cherōnesū: melanē sinū abderā samo
 thraciā: maroneā: oenū: bessicā: thraciā: medicā: pæo
 niā: illyrios: dyrrachiū: canusiū: apuliae extima: cāpa
 niā & ethruriā. pīfas. lunā. luccā. genuā. liguriā: anti
 polin. massiliā. narbonē. tarraconē. hispaniā. tarraco
 nēsem mediā. & inde per lusitaniā. Gnomoni pedes no
 uē ūbræ octo. Lōgissima diei spatia horarū æquinoctia
 liū. xv. addita nona pte unius horæ. aut ut Nigidio pla
 cuit quita. Septia diuisio ab altera caspij maris hora ici
 pit. Caditq; sup callatī. bosphorū. borysthenē. stomos
 thraciæ auersa. triballos. illyrici reliq;. adriaticū aqle
 iā. altinū. uenetiā. uicētiā. patauiū. ueronā. cremonā.

rauēnam:anconam:pīcenum:marīos:pelignos:fabī-
nos:umbriam:ariminū:bononiā:placētiam:mediola-
num:omniaq; ab apēnino. Trāsq; alpes galliam: aquī-
taniā uiennam:pīreneū:celtiberiā: Vmbīlico, xxxv.
pedum umbræ. xxxvj. Vt tamē in partem uenetīæ exe-
rēt umbra gnomoni. Amplīssima dies horarū equino-
ctialium. xv. & quīntarum partiū horarum triū. Ha-
ctenus antiquorum exacta celebrauimus. Sequentiū
diligētīssimi quod superest terrarū tribus assignaue-
re segmentis. A tanai per mæotin lacū & sarmatas usq;
borysthenē: atq; ita per dacos partēq; germaniæ galli-
as oceani littora amplexi: quod esset horarum. xvj. Al-
terum per hyperboreos & britāniā horarum. xvij.
Postremo scythicum a rhipheis iugis in thilem: i quo
dies cōtinuarētur (ut diximus) noctesq; peruices. Li-
dē & ante principia quæ fecimus posuere circulos du-
os. Primum per insulam meroen & ptolemaidē in ru-
bro mari ad elephantorum uenatus cōditam ubi lōgis-
simus dies. xij. horarum esset dimidia hora amplior.
Secundum per syenē ægypti euntem: qui esset horarū
xij. Idemq; singulis dimidia horarum spatia usq; ad ul-
timū adiacere circulis. Et hactenus de terris. Hec Pli.

Orbis dimensio.

¶ Cesar igitur diuinis humanisq; rebus singulariter
instructus: quū cōsulatus sui fasces ageret ex senatus
consulto (ut Priscianus in sua cosmographia scribit)
censuit oēm orbem per prudentes uiros admetiri. Et

ideo a suo cōsulatu usq; ad consulatum saturnini. per
xxx. continuos annos missi sunt dimēsores legati uiri
doctissimi: & in geometria arte periti per omnem ter
ram ad presides: duces & iudices prouinciarum ut de
scriberent: mensurarentq; terras aquas nemora: plana
concaua: mōtes: colles: itinerarium: maritimū: que eti
am loca nauigaturi tāgere debuerāt & si forte aliquod
prodigiū in his occurreret illud senatui reiq; publice
scripto nūciarēt. Et sic eodē auctore referēte repertū ē
q; oīs orbis habet famosa maria triginta: insulas. xxvij.
Mōtes famosos quadraginta prouicias. lxxviij. Vrbes
insignes ccclxx. Flumina magna. d. cccciiij. Gētes. cxv.
Cuius etiā orbis ambitus est trecencies & quindecies
centena passuum milia. Longitudo uero terre habita
bilis est ab ortu solis usque ad occasū. Et ab india usq;
ad columnas Herculis in Gaditano freto octies quin
quies centena. lxxviij. miliaria. Cuius quidem longi
tudinis dimensio comprehensior est per mare q̄ per
terras. Latitudo autem terre ab australi littore Ocea
ni: ab ethiopia usque ad ostium thanais fluminis in se
ptentrione fere dimidio minor est q̄ longitudo predi
cta & continet quinquagies quatercenta. lxij. miliaria
Repertum est etiam q; profundissimū mare continet
spatium. xy. stadiorum in perpendiculari.



gra. pol.

xxvij

xxvj

xxv

xxiiij

xxiii

xxii

xxi

xx

xix

xviii

xvii

xvi

xv

xiiii

xiii

xii

xi

x

ix

viii

vii

vi

v

o

i

Tabula climatū & paralellorū & est iniciūm a parte australi per .xxvij. gradus ultra equinoctialē. quia ab eodem loco est terra cognita.

Septim⁹ paralell⁹ differens ab equinoctiali hora .i. minutis .xlv. habens diem maiore^m horarum .xiiij. minutis .xlv.

Sextus paralellus est tropicus capricornij oppositus per sienem differens ab equinoctiali hora .i. xxx. minutis habens diem maiore^m horarum .xiiij. & .xxx. minutis .

Quintus paralellus est differens ab equinoctiali hora una quindecim minutis habens diem maiorem horarum tredecim minutis . quindecim .

Quartus paralellus oppositus per meroē differens ab equinoctiali hora una .i. habens diem maiorem horarum .xiiii .

Tertius paralellus differens ab equinoctiali minutis .xlv. habens diem maiore^m .xii. horarū & .xlv. minutis .

Secūd⁹ paralell⁹ differens ab equinoctiali minutis .xxx. hñs diē maiore^m horarum .xii. & .xxx. minorum .

Primus paralellus australis est differens ab equinoctiali hora .i. & .xv. minutis . habens diē maiorem horarū .xii. & .xv. minorū .

Equator dierū : siue equinoctialis habet diē horarū .xii. semper cōtinue . Et unus grad⁹

ii

Gra. pol.

longitudinis continet miliaria. lx.

iii

iiii

v

¶ Primus paralellus differens ab equinoctiali hor. o. m. xv. habens diem maiorem hor. xii. m. xv.

vi

vii

viii

ix

¶ Secundus paralellus differens ab equinoctiali hor. o. m. xxx. diem habens maiorem hor. xii. m. xxx.

x

xi

xii

¶ Climatis primi principium gra. xii. m. xlv

xiii

Et est

xiiii

¶ Tertius paralellus differens ab equinoctiali hor. o. m. xlv. hñs diē maiorem hor. xii. m. xlv.

xv

¶ Gradus unus continet miliaria. lix.

xvi

xvii

¶ Climatis primi medium gra. xvi. m. xl. & est

xviii

xix

¶ Quartus paralellus per meroē differens ab equinoctiali hor. i. habens diem maiorem hor. xiii.

xx

¶ Climatis secundi principium & finis primi est gra. xx. m. xxx. Et est

xxi

xxii

¶ Quintus paralellus: differens ab equinoctiali hor. i. m. xv. habens diem maiorem hor. xiii. m. xv.

xxiii

xxiiii

¶ Climatis secundi mediū ē gra. xxiiii. m. i. Et est

xxv

B iij

Residuū Tabule precedentis climatū & cetera

xxvj

Sextus paralellus Tropicus Cancrī per Siem; differens ab equinoctiali hor. 1. m. xxx. habens diem maiorem hor. xiiij. m. xxx. Gradus continet miliaria. lvij.

xxvij

xxviij

¶ Climatī tertij principium & finis secundi est gra. xlvij. m. xxx. Et est

Septimus paralellus: differens ab equinoctiali hor. i. m. xlv. habens diem maiore hor. xiiij. m. xly. Et est

xxix

Climatis tertij mediū gra. xxx. m. xliij.

xxx

xxxj

xxxij

xxxiiij

Octavus paralellus per Alexandria differens ab equinoctiali ho. ij. habens diem maiorem hor. xiiij. Gradus continet miliaria. liiij.

xxxiiij

xxxv

xxxvj

¶ Climatī quarti principium: & finis tertij est gra. xxxiiij. m. xxx. Et est

Nonus paralellus: differens ab equinoctiali hor. ij. m. xy. habens diem maiore hor. xiiij. m. xy.

xxxvij.

xxxviij

Climatis quarti mediū est gra. xxxvj. m. xxiiij

Et est

Decimus paralellus per Rhodum: differens ab equinoctiali hor. ij. m. xxx. habens diē ma.

Residuum Tabule precedentis climatū & cetera

iorem hor. xiiij. m. xxx. Gradus continet miliaria. l.

xl

¶ Climatū quinti principium: & finis quarti est gra. xxxix. m. Et est

Vndecimus paralellus: differens ab equinoctiali hor. ij. m. xlv. habēs diem maiorem ho-

xli

rarum. xiiij. m. xlv.

xliij

¶ Climatū quinti mediū est gra. xli. m. xx.

Et est

Duodecimus paralellus per Hellespontum: differens ab equinoctiali hor. iij. m. xxx. ha-

bens diem maiorem horarum. xv. m. o. Gradus continet miliaria. xlvij.

xliij

xliiij

¶ Climatū sexti principium: & finis quinti est gra. xliij. m. xxx. Et est

Tertiusdecimus paralellus per Bisatium: differens ab equinoctiali hor. iij. habens diē ma-

xlv

iorem hor. xv. m. xv.

¶ Climatū sexti mediū est gra. xlv. m. xxiiij.

Et est

xlvj

¶ Quartusdecimus paralellus per pōtum: differens ab equinoctiali hor. iij. m. xxx. habēs di-

gra. pot.
xlvii

Residuum Tabule precedentis climatū & cetera

em maiorem. horarum. xv. m̄. xxx.

xlviii

¶ Climatū septimi principium: & finis sexti ē
gra. xlvii. m̄. xv.

xlix

¶ Quintusdecimus parallelus per Boristhenē
differēs ab equinoctiali ho. iiii. habens diem
maiores ho. xvi. Et est

l

Climatū septimi mediū. gra. xlviii. m̄. iiii.

li

¶ Climatū octavi mediū ē gra. l. m̄. xl. & est

liii

Sextusdecimus parallelus differens ab equi-
noctiali ho. iiii. habens diem maiorem hora-

liiii

rū. xvi. m̄. xxx. grad^o miliaria. xlii. cū dimidio

lv

¶ Climatū noni mediū est gra. liiii. m̄. i. & ē.

lvi

Decimusseptim^o parallelus: differens ab equi-
noctiali ho. v. habēs diē maiorem ho. xvii.

lvii

Decimus octavus parallelus: differens ab equi-
noctiali ho. v. m̄. xxx. habens diem maiorem

lviii

horarum. xvii. cum dimidia.

lvix

Decimus nonus parallelus: differens ab equi-

lx

noctiali ho. vi. habens diem maiorem horarū

lxi

xviii. Gradus cōtinet miliaria. xxxii. & semis

lxii

Vigésimus parallelus: differens ab equinocti-
ali ho. vii. & habet diem maiorem horarū. xix

lxiii

Vigésimus primus parallelus per Thylenin.

fulam: differens ab equinoctiali horis. viii.
habens diem maiorem hor. xx.

¶ Equinoctialis circulus incipit in assia ex parte orientis per sinas apud satirorum promontorium & per indicum pelagus per insulam bone fortune & ethiopiam sub egypto & ethiopiam interiorem usque in mare atlanticum & per insulam taprobanam in orientem & per siluam nucis muscate: & ploac provinciam

¶ Primus paralellus transit super sinas: & super eadem loca quasi sicut equinoctialis.

¶ Secundus iterum sinas respicit & sinum magnum & indiam extra gangem & indicum pelagus & per insulam taprobanam & mare rubrum & ethiopiam egypti & libiam usque in mare atlanticum.

¶ Tertius per sinas & civitatem brama & indiam extra gangem & per sinum gangeticum & in oriente per lamiam civitatem & per maureulos & libiam interiorem & per siluam lignorum sethim. per mare rubrum ethiopiam sub egypto.

¶ Quartus sinas continet & indiam extra gangem fluvium & intra gangem indiam sinum gangeticum & sinum barigalenum & indicum pelagus. arabiam felicem sinum arabicum seu mare rubrum ethiopiam egypti & per meroem insulam nili amnis. libiam usque in atlanticum mare. in oriente etiam per insulam & per zianbar provinciam ubi est civitas cinpagua qua insula portat spica & zinziber.

¶ Quintus parallelus uadit super eadē & per gedrosiam in assia & in oriente per siluā ligni aloes & ebanī.

¶ Sextus per sinas & indias gedrosiā tarmaniā arabia felice & mare rubrū seu sinū arabicū & persicū & per egyptū & per ciuitatē siene & per nilum & libiā interiōrē. ad mare atlāticū terminatur in insulis fortunatis de canaria. & in ultimis oriētis. per insulā aqua portatur spica nux muscata zinziber cinamomū. & per prouinciā cianba. & per prouinciā indie superioris.

¶ Septimus super prouinciā cirene & africā & mauritaniam utraq; hoc est regnū trebecē & fez. & per alias assie regiones per quas sextus parallelus. & per prouinciā mangī in oriente.

¶ Octauus parallelus extenditur a sinarū populis in oriēte & per duas indias & per arachosiā & dragianam carmaniā desertā. per siam. arabiam desertā & mare persicū. susianā babylonē & per desertū terre sancte & iudeam apud hierusalē. & per alexādriā egypti & per africanam & per utraq; siētes usq; in mare occidētale p fez & trebecē. & in oriēte: per prouinciā mangī & teuet prouinciam. & per semantinos.

¶ Non^o parallel^o trāsit super sinas per imaū mōtē & indiā itra gāgē & paropanissū ariā parthiā. tarmaniā persiam babylonē desertū terre sancte & p siriā pheniciā p mare liuicū egyptiacū punicū africanū. apud maltā insulā & p alias insulas regni de tenez. & p regnū de fez & trebecē usq; in occidētale pelag^o. & in oriēte. per tengre ciuitatē: & mangī prouinciā. & coromā ciuitatem.

Decimus paralellus incipit in oriente & protenditur per montes diuidentes scithas & seras ab alijs prouincijs meridionalib⁹ & p̄ imaū mōtē & paropanifū & ariam & parthiā. mediā: assiriā mesopotamiā syriā apud ciprum & insulam carpasie rohdum. & per insulas cicla des & peloponesum. insulas strophades & per siciliam apud lilibeū & drepanū promōtorīa & per sardiniā & per balearicū mare. & per fretū herculeū dictū strecho de gibraltar. & insulam gadirā. in oriente: per montes ubi iuenitur reubarbarū. & per bangala prouinciā. & per tharaya prouinciā.

Vndecimus paralellus incipit oriente a ciuitate ferarum transit per scithiam extra imaū mōtē & per sacas & montes paropanifos sogdianos batrianos. margianos & per hircaniā mediā: assiriā: armeniā minorē: capadociā. & per asiam minorē. & meoniā. turquiā. & p̄ insulā dictam chio. per macedoniā epirū & p̄ partes regni neapolis & insulam uulcani sardiniā & apud insulā maioricā hyspanie & ualēciā hyspanie urbē apud cordubam: per bratiam. apud sacrum promontorium hoc est cabo beatī uincētij in portugalia. in oriente: p̄ gēfu portum & quinfay ciuitatem. & cianfu ciuitatē. & per carayam prouinciā. & per chayram.

Duodecimus paralellus super finas & scithiā extra imaum progreditur. & per scithas sogdianos. britanos margiam hircaniam. iuxta mare hircanum. per mediā & partim per mare caspium armeniā maiorem. cō-

tinet etiã minore. capadociã. galatiã & per pontum &
bithiniã usq; ad hellepontum. macedoniã. troiam. a-
pud insulam lepnos. per italiã romã & pelagus ligu-
sticũ & transit in hispaniã & per salmãticam currẽs in
mare finitur. in oriente per eadem per que undecim⁹
¶ Terdecimus paralell⁹ ab oriente surgit supra seras
& scithas extra imaũ môtẽ & facarũ regionẽ & sogdi-
anos. batrianos & supra mare caspiũ armeniã maiore.
iperiũ de trapesunda. capadociã. passlagoniã apud ga-
laciã & per pontũ & bithiniã prouincias. & per bilan-
ciũ hoc est cõstantinopolim & bosphorũ trahtiũ & cal-
cedonẽ. dalmaciã misã superiorẽ sup mare ioniũ seu
adriaticũ. per italiã apud anconẽ & per alpes & astã.
parmã. apud florentiã. massiliã. auenionẽ tholosã. p
pinã. calagorinã ciuitatẽ burgenfẽ. asturicã & p insu-
las de uayona in galizia usq; ad mare oceanũ & in orien-
te per ciuitatem. de catayo & per cayram prouinciam.
¶ Decim⁹ qrt⁹ paralell⁹ incipit apud seras & scithas
& sogdianos & per mare caspiũ ptẽdit per albania ibe-
riã & colchos & flumẽ phasim. & per mare ponticum.
misã inferiorẽ daciã & danubiũ. ungaria austriã sue-
uia bauaria & alpes. & saonã fluuiũ. apud lugdunũ in
frantia & burdigalam dictã burdeos usq; in mare aqua-
nicũ i oriẽte p puiciã de catayo & p tholomã puiciã.
¶ Decimus quintus paralellus incipit per seras & sci-
thas extra & intra imaum montem & protenditur per
sarmathas. & paludes meothides. & boristhenẽ ciuita

tem & sarmatiam europe. germaniam. boemiam. n^o
remberk. per argentinam & flumen renū parisiū. nā
tes usq; in mare gallicum. & in oriente per portum po
lisacum & per prouinciam siuulgu.

¶ Decimus sext^o ab eisdem seris & scithis. per sarma
tas asie & paludes meothides extēdit & per sarmathiā
europe. liuoniā. prusiam. germaniā. angliam & supra
mare britanicum in occidentē. & in oriente per prouī
ciam cingui & per quinquitalē prouinciā & ciuitatē.

¶ Decim^o septim^o paralell^o supra seras scithas utros
q; sarmatiā asie & per tanaim fluuiū sarmatiā europe
tendit germaniā frisiam insulas Holant. zelant. sclusā
angliam per mare britanicū in occidentem. & in orien
te per tagut & per cingui prouincias.

¶ Decim^o octau^o paralell^o incipit per seras & eosdem
scithas. & sarmatas asiaticos & europe & germaniā. ze
landiā. regnū de dacia & dunamarca & per mare ger
manicū & angliā et per insulas saxonū. usq; in mare occi
dentale.

¶ Decimus nonus paralellus incipit in oriente per se
ras et scithas sarmatiā asiaticam et europe et per mō
tes ripheos per tanaym. per insulam scandiā. et regnū
dacie et dunamarca. angliam iuxta irlandiā usq; in ma
re. in oriente per tagut prouinciam et locum ubi sunt
iudei clausi.

Vigesimal^o p seras et scithas dictos et sarmatiā asie et eu
rope et p mōtes hīpboreos. sup gothiā. noruega scania

per scotiam & iberniã insulã. hoc est irlandiã & per a-
lia per que decimus nonus paralellus.

¶ Vigésimus primus per eadẽ & thile insulam & or-
chades.

¶ Sequuntur ciuitates insigniores primi climatis cum
eorum ab occidenti & latitudine ab equinoctiali per
gradus integros.

¶ Magorũ insula longitudo. lxxiij. latitudo. xvj.

¶ In primo climate est brama ciuitas. longitudo. lxx. la-
titudo ab equinoctiali. xiiij.

¶ Smilla emporium. longitudo. x. latitudo. xy.

¶ Saba. longitudo. lxxvj. latitudo. xiiij.

¶ Meroes. longitudo. lxxiij. latitudo. xvij.

¶ Insula canaria. longitudo. j. latitudo. xij.

¶ Ciuitates secundi climatis insigniores.

¶ Tosala ciuitas. longitudo. cl. latitudo. xxiiij.

¶ Sogada metropolis. longitudo. cxxxiiij. latitudo. xxiiij

¶ Paris metropolis. longitudo. cvij. latitudo. xxij.

¶ Magorũ sinus. longitudo. lxxix. latitudo. xxvj.

¶ Alixãdria carmanie. longitudo. xcix. latitudo. xxiiij.

¶ Argauila. longitudo. lxxix. latitudo. xxij.

¶ Insula elephantina nili longitudo. lxxij. latitudo. xiiij.

¶ Siene ciuitas. eadẽ quasi. & catarata minor

¶ Insula de antona longitudo. viij. latitudo. xxiiij.

¶ Tercij climatis insigniores ciuitates.

¶ Sitanagura. longitudo. cxlv. latitudo. xxix.

¶ Laboda. longitudo. cxxviij. latitudo. xxxij.

Ⓒ Prothasia. longitudo. cx. latitudo. xxxij.
Ⓒ Medana. longitudo. lxxvij. latitudo. xxx.
Ⓒ Petra. longitudo. lxxvj. latitudo. xxxij.
Ⓒ Hierusalem. longitudo. lxxvj. latitudo. xxxij.
Ⓒ Damascus. longitudo. lxxix. latitudo. xxxij.
Ⓒ Alexandria egypti. longitudo. lx. latitudo. xxxij.
Ⓒ Damiata. longitudo. lxxij. latitudo. xxxij.
Ⓒ Carthago. longitudo. xxxv. latitudo. xxxij.
Ⓒ Utica. longitudo. xxxij. latitudo. xxxij.
Ⓒ Carthina.

Ⓒ Quarti climatis insigniores ciuitates.

Ⓒ Naulibis. longitudo. cxvij. latitudo. xxxv.
Ⓒ Artacana in parthia. longitudo. cxvj. latitudo. xxxv.
Ⓒ Persipol. longitudo. xcj. latitudo. xxxij.
Ⓒ Antiochia. longitudo. lxx. latitudo. xxxvj.
Ⓒ Babilon. longitudo. lxxix. latitudo. xxxv.
Ⓒ Selamis in cypro. longitudo. lxxvj. latitudo. xxxvj.
Ⓒ Beleucia. longitudo. lxxix. latitudo. xxxvj.
Ⓒ Smirna. longitudo. lxxij. latitudo. xxxvj.
Ⓒ Epbesus. longitudo. lxxij. latitudo. xxxvij.
Ⓒ Magnesia. longitudo. lxx. latitudo. xxxvij.
Ⓒ Mithlin. longitudo. lv. latitudo. xxxix.
Ⓒ Rhodos. longitudo. lxxij. latitudo. xxxvj.
Ⓒ Chios. longitudo. lxxvij. latitudo. xxxvij.
Ⓒ Malta. longitudo. xxxvij. latitudo. xxxv.
Ⓒ Tanager. longitudo. vij. latitudo. xxxvj.
Ⓒ Thebe. longitudo. liij. latitudo. xxxvij.
Ⓒ Athene. longitudo. liij. latitudo. xxxvij.
Ⓒ Corinthus longitudo. liij. latitudo. xxxvij.

Ⓒ Argos longitudo. l. latitudo. xxxvi.

Ⓒ Lacedemon longitudo. l. latitudo. xxxvi.

Ⓒ Messena longitudo. xl. latitudo. xxxvii.

Ⓒ Catana longitudo. xl. latitudo. xxxviii.

Ⓒ Siracusa longitudo. xl. latitudo. xxxvii.

Ⓒ Micene longitudo. li. latitudo. xxxvi.

Ⓒ Aulis longitudo. liii. latitudo. xxxviii.

Ⓒ Corduba longitudo. ix. latitudo. xxxviii.

Ⓒ Hispal longitudo. vii. latitudo. xxxviii.

Ⓒ Gadir. calez longitudo. v. latitudo. xxxviii.

Cartajena longitudo. xii. latitudo. xxx. viii.

Angusta emerita. merida inter q̄rtū & q̄ntū clima.

Ⓒ Valencia longitudo. xiiii. latitudo. xxxviii.

Ⓒ Xatiua longi. xiiii. lati. xxxviii. alias. xxxix.

Ⓒ Iahen longitudo. xi. latitudo. xxxviii.

Ⓒ Granada longitudo. x. latitudo. xxxviii.

Ⓒ Malaga longitudo. viii. latitudo. xxxvi.

Ⓒ Almeria longitudo. xi. latitudo. xxxvii.

Ⓒ Quinti climatis ciuitates insigniores.

Ⓒ Drofica longitudo. cxvii. latitudo. xlii.

Ⓒ Nigea: longitudo. cv. latitudo. xli.

Ⓒ Ciropolis: longitudo. lxxxv. latitudo. xli.

Hircania ciuitas & metropolis longitudo. lxxxviii.

latitudo. xl.

Ⓒ Arthaxata longitudo. xxxviii. latitudo. xliii.

Ⓒ Calcedon in p̄oto: longitudo. l. latitudo. xliii.

Ⓒ Nicea ubi fuit conciliū longitudo. lvii. latitudo. xliii.

Ⓒ Trapezos longitudo. lxxi. latitudo. xliii.

Durazo in macedonia: longitudo. xlv. latitudo. xli.
 C Lemnos longitudo liij. latitudo. xli.
 C Constantinopolis: longitudo. lvj. latitudo. xliij.
 C Sextos longitudo. lv. latitudo. xli.
 C Vrbs roma: longitudo. xxxvj. latitudo. xliij.
 C Genua longitudo. xxx. latitudo. xliij.
 C Beneuentum: longitudo xli. latitudo. xliij.
 C Capua: longitudo: xxxix. latitudo. xli.
 C Neapolis. longitudo. xl. latitudo. xli.
 C Narbona: longitudo. xxii. latitudo. xliij.
 C Taracon: longitudo. xvi. latitudo. xl.
 C Cesarea augusta: longitudo: xliij. latitudo. xli.
 C Barcinon: longitudo. xvij. latitudo. xli.
 C Numancia: longitudo. xii. latitudo. xliii.
 C Toletum. longitudo. xi. latitudo. xl.
 C Complutum: alcalá: longitudo. xii. latitudo: xl.
 C Bilbilis: longitudo. xv. latitudo. xli. nō ē calatayue
 C Saguntum: longitudo. xiiii. latitudo. xxxix.
 C Calahora: longitudo: xv. latitudo. xliii.
 C Maiorica: longitudo: xvii. latitudo. xxxix.
 C Minorica: longitudo. xix. latitudo. xl.
 C Vlisporum. longitudo. v. latitudo. xl.
 C Talauera: longitudo. viii. latitudo. xl.
 C Auila longitudo. ix. latitudo. xl.
 C Cibdad rodrigo: longitudo. viii. latitudo. xl.
 Pisa: longitudo. xxxiii. latitudo. xliij.
 C Bononia. longitu. xxxiii. latitudo. xliij.

- ¶ Salmantica. longitudo. ix. latitudo. xl.
 ¶ Valis oleti. longitudo. x. latitudo. xliij.
 ¶ Metina del campo. &c. longitudo. x. latitudo. lxii.
 ¶ Ciuitates insigniores sexti climatis.
 ¶ Casia regio. longitudo. cl. latitudo. xlvj.
 ¶ Danaba in scithia. longitudo. ciiij. latitudo. xliij.
 ¶ Drepla sogdianne. longitudo. cxx. latitudo. xlv.
 ¶ Albana albanie. longitudo. lxxxij. latitudo. xlvj.
 ¶ Hermonasa in farmathia. longitudo. lxy. latitudo
 xlvij.
 ¶ Odeffus missie. longitudo. lv. latitud. xlv.
 ¶ Theodosia in taurica. que capha dicitur. longi-
 tudo. lxiiij. latitudo xlvij.
 ¶ Venecie. longitudo. xxxiiij. latitudo. xlv.
 ¶ Mediolanum. longitudo. xxxj. latitudo. xliiij.
 ¶ Papia. longitudo. xxxi. latitudo. xliiij.
 ¶ Verona. longitudo. xxxiii. latitudo. xliiij.
 ¶ Padua. longitudo. xxxiiij. latitudo. xliiij.
 ¶ Iulium carnicum in bauaria. longitudo xxxiiij. la-
 titudo. xlv.
 ¶ Vienna. longitudo. xxiiij. latitudo. xlv.
 ¶ Vayona. longitudo. xv. latitudo. xlv.
 ¶ Burdigala. longitudo. xix. latitudo. lv.
 ¶ Lugdunum. longitudo. xxiiij. latitudo. xlv.
 ¶ Burgos. longitudo. xij. latitudo. xliij.
 ¶ Asturica. longitudo. ix. latitudo. xliiij.
 ¶ Legio germanica. longitudo. ix. latitudo. xliiij.

¶ Regnū nauarie totū. pōpelon. longitudo. xy. latitudo. xliiij. uasconia

¶ Viscaya tota menosca sanctus sebastianus. longitudo. xiiij. latitudo. xly.

¶ Asturica tota. laredo. longitudo. xiiij. latitudo. xly.

¶ Galizia tota. compostella sanctus iacobus nouium longitudo. vj. latitudo. xly.

¶ Insule delos azores. longitudo. iij. latitudo. xly.

¶ Victoria. xiiij. latitudo. xliij.

¶ Insigniores ciuitates septimi climatis

¶ Asmirrea in serica. longitudo. clxx. latitudo. xlviiij.

¶ Auratia in scithia. longitudo. cxliiij. latitudo. xix.

¶ Scithie extra imau assidon. longitudo. cl. lati. xlviiij.

¶ Porte farmathie. longitudo. lxxx. latitudo. xlvij.

¶ Cimeric⁹ bosphor⁹. longitudo. lxiiij. latitudo. xlviiij.

¶ Achileum in farmathia longitudo.

¶ Tamiraca. longitudo. lxiiij. latitudo. xlviiij.

¶ Segodunū nurēberk. longitudo. xxxj. latitudo. xlix.

¶ Heremus eluetiorū. longitudo. xxx. latitudo. xlviiij.

¶ Neumarckt. longitudo. xxij. latitudo. xlix.

¶ Argentina. longitudo. xxix. latitudo. xlviiij.

¶ Parisij. longitudo. xxiiij. latitudo. xlviiij.

¶ Nantes. longitudo. xix. latitudo. xlix.

¶ Ore septentrionales maris hircani. latitudo. xlviiij.

¶ Octaui climatis. ciuitates insigniores.

¶ Damarin serica. longitudo. clvj. latitudo. liij.

¶ Praga. longitudo. xxxix. latitudo. l.

¶ Tirába in sarmathia affie. longitudo. lxx. latitudo. l.

¶ Paludis meotidis mediū. lxxvj. latitudo. l.

¶ Ocrū promotoriū in anglia. longitudo. xij. lati. liij.

¶ Amassia. longitudo. xxxij. latitudo. l.

¶ Lupte. longitudo. xxxiiij. latitudo. liij.

¶ Nomisteriū. longitudo. xxxix. latitudo. li.

¶ Colonia. longitudo. xxix. latitudo. li.

¶ Tornay. longitudo. xxiiij. latitudo. liii.

¶ Noni climatis insigniores ciuitates.

¶ Londres. longitudo. xx. latitudo. liiiij.

¶ Auratis regio. longitudo. cxlv. latitudo. lv.

¶ Amazones populi in sarmathia. longitudo. lxxxy. latitudo. liiiij.

¶ Thanais ciuitas: in ostio tanais. fluuij longitudo. lxxvij. latitudo. liiiij.

¶ Dantzg. in almania. longitudo. cxlv. latitudo. lv.

¶ Frisia regio. longitudo. xxix. latitudo. liiiij.

¶ Cales in francia. longitudo. xxiiij. latitudo. liiiij.

¶ Antona in anglia. longitudo. xix. latitudo. liij.

¶ Extra clima sūt multe regiones in septētriōe ut maior ps anglie. Scothia. Irláda. Scádia. Noruega. Gocia. Dunamarca. Dacia. Libonia. & tanais flu. Sarmathie. Scithie multa pars.

¶ Ciuitates quedam que noia prisca mutauerunt & primo in asia.

¶ Nicomedia. nunc comidia

¶ Sinirna. nunc laxmira in turquia

¶ Ephesus. eipo.

¶ Lesbos insula mitilia

¶ Tarpfus. nunc tarjo

¶ Insula. chi. nunc chio

¶ Gaza in siria. nunc gazara

¶ Opa. Iafa.

¶ In africa & primo in mauritania. hoc est fez
in regno de fez.

¶ Ampelusia seu cotes promotorium cabo despartel.

¶ Tingis cesarea tanger

¶ Abilis columna cepta

¶ Exilisa ciuitas alcacer zaguer

¶ In regno de trebezem

¶ Timici. trebecen

¶ Gipsaria portus: nunc melilla

¶ Bugia.

¶ Sigila bugia

¶ Hipom regia bona

¶ Vrica locus maritimus iuxta tunitium

¶ In africa propria

¶ Tunicium: hodie tinez.

¶ Cartago: hodie afrago

¶ Adrumentum hodie.

¶ Leptis media nunc tripol. propinqua est sirtis par
ua. las baxas.

¶ De berberia

¶ In cirenensi.

¶ Cirene: nunc corena

¶ Arsinoe: nunc bonadria

In ægypto.

Memphis alcayro in egypto

Pelufium. hodie damiata

In europa primo hispania.

Numancia nunc soría uel locus ei propinquus

Turiaso. tarazona

Secuncia piramita ciguenza

Lercosa. nunc tortosa

Saguntum. nunc monuietro.

Bilbilis. nunc calatayut sed falso.

Segobriga: sogorbe quod non puto

Musburgi. burgos.

Viridubelca. briuiesca.

Cantabri ubi santader. laredo castro & loca propinqua

Flauium brigantiu. sca marta in galizia.

Novium sanctus iacobus in galizia

Portus magnus. nunc la curuña

Oneriu promotorium: cabo de finis terra

Artaborum portus: nunc ponteuedra

Aque calide. nunc orense.

Sentica nunc zamora

Augustobrica nunc ciuitas roderici

Lentia: nunc ledesma

Maliana: nunc monleon

Pincia ualladolit

Sarabris toro.

Obila. auila

Complutum. alcalá.
Mentesa. lahen.
Asta. nunc xeres.
Illupula magna nunc granata.
Portus magnus. almeria.
Iunonis templum. tarifa.
Calpe. gibraltar.
Suelum. marbella.
Sacrum promontorium. cabo de sant uincente.
Melaria nelmela. tarsagar.
Illiberi porchena.
Astigis. ezija.
Gadira insula. calez.
Deobriga. talauera.
Augusta gemellina. medelin.
Carpentani. los que biuen cerca de toledo.

In gallia aquitania.

Burdigalia. burdeos.
Rasimum ruisellon.
Santones. la rochella.
Pictones. nantes. &c.
Bibratus portus. nantes.

In lugdunensi.

Rhotomagus: nunc ruan.
Beuthetia: parisius.
Lugdunum. nunc leon de saona rona.

In aquitania & celtica.

*Asta dicitur quod urbs
tiana fuisse dicitur &
regem celticis esse*

¶ Gesoriacum nauale: cales

¶ Renus fluuius: nunc el rin

¶ Brugis: brujas

¶ Agrippinensis: nunc colonia

¶ Augusta rauricum: basilea

¶ In germania

¶ Treba hamburck

¶ Lauciburgium rosthock

¶ Absciburgiū emmerich

¶ Gramonarium hamberck

¶ Segodunum nurenberck

¶ Viturdium erfordia

¶ Casurgis praga

¶ Cinbrisa chersonesus nunc dacia dunamarca

¶ In sarmathia.

¶ Taurica chersonesus ibi capha.

¶ In italia.

¶ Ticinū: nunc papia

¶ Asculum: nunc sanctus flauianus.

¶ Septempeda. nunc sanctus seuerinus.

¶ Lacus larius: hodie cumanus.

¶ Veruanus lacus: hodie lacus maior.

¶ Venacus lacus: hodie lacus garde.

¶ Heloredia: nunc angleria!

¶ Vaticanum: nunc basilica sancti petri in roma.

¶ Insubres olim: & nunc lombardi.

¶ Lucania: hodie pars calabrie.

CSipontina ciuitas: mons garganus antiquus

CRubicon olim. nunc pisatelus.

CCenomani: nunc brixenses.

CForum: nunc ferraria.

CMediolanum. nunc milan.

CComum nunc:

CForum cornelii: nunc imolas

CFluentia: nunc florenca

CParthenope nunc neapolis:

CPatauium padua

CCentū celensis. nunc ciuitas uetus

CIdruntum o tranto. &c.

 CIn retia: bauaria: pannonia: norico: dalmatia.

CTaxegetium rothil.

CDrusomagus: kempten.

CArtobriga: nunc ratispona.

CDacodurum: patauia.

CVacorium: uillacum.

CVirunnum: indenburck.

CViliobona: uienna.

CSauaria: gretz

CMurecla. moreck.

CVolentium: pachelburck.

CTentoburgium: quinq; ecclesie.

CTaururmo. krichisch. vuersenburck.

CEpidaurus: nunc ragusia.

 CIn grecia.

- ¶** Bisantium. nunc constantinopolis.
¶ Motone. nunc modon.
¶ Corone. nunc coron in morea.
¶ Philipolis trimontium. & andranopolis.
¶ Calcis seu euboea: nunc nigroponte.
¶ Eraclia. lacera.
¶ Pegasos. iarmuro.
¶ Tessalonica salonic.
¶ Caretusa lastroloma.
¶ Neapolis leceropoli.
¶ Abdera. sperosa.
¶ Sextos cabo de cardia.
¶ Creta. candia.
¶ Candacum. candia.
¶ Serandopolis. nunc seria.
¶ Corcira in epiro insula. nunc corfu.
¶ Aphilipolis. nunc angelus sanctus.
¶ Leucas hodie lomomont.
¶ Itaca. hodie dicitur ualde cōpare.
¶ Cefalonica ubi est mons. leo dicitur scopulus sancti symeonis.
¶ Strophades. stunfaria insula dicitur.
¶ Melos insula. mileta.
¶ Bulis la uelona.
¶ Egeum mare. alçapielago.

Auctores scriptores in geographia
 Ptolomeus
 Plinius
 Solinus
 Strabo
 Ptolemaeus

ponponing mella. ceteris breuior et breuior q
 ca q alii in pluribus libris descripserunt
 sub tribus libellis amplectitur.

tangit anterioris nomen.

tangit materia libri

impeditur
in prima
tudo in hunc
in opus
magis
in no
in fine
in
in
in
in

POMPONII MELLE COSMOGRAPHI DE SITU ORBIS. LIBER PRIMVS.

PROHEMIVM

in hunc
in carcere
in hunc
in hunc



PROHEMIVM ORBIS SITVM DICE
re aggredior impeditu
opus & facundie mini
me capax. ^{oponitur} Costat enim
fere gētium locorum
q; nominibus & eorū p
plexo satis ordine: que
persequi longa est ma

cosmos. gre. ornatus
ita ppie sumit p.
libera a stellas plena et
et ipa mundo. ut
dicit grec. geographi
a geo. qd est terra. Et
pho. scribo quasi deserio
terre. potu p. p. p.
at dr. descriptio al
in locis particularis et
in hunc hunc deservit
theatraliz. et non gra
at descriptio ipis est
ut p. phlegoneus.

libe
libe
libe
ma
ava
ma
ava
ma
ava
ma
ava

gis q̄ benigna materia. Verum aspici tamen co
^{opis}gnoscitq; dignissimu: & quod si non ope inge
^{facundia}nii orantis: at ipsa sui cōtēplatione pretium o
^{docet}pere attendentiū absoluat. Dicā aut alias plura
^{in hunc}& exactius. Nūc aut ut queq; erunt clarissima
& strictim. ac primo quidē que sit forma totius
us: que maxime partes. quo singule modo sint
utq; habitentur expediam. Deinde rursus oras
omniū & littora ut intra ^{mediterraneū mare}extraq; fut. atq; ut ea
subit ac circūluit pelagus: additis que in natu
ra regionū incolarūq; memorāda sunt. Id quo
facilius sciri possit atq; accipi: paulo altius su
ma repetetur.

et te facundie minime cap
est no. in in dicitur Regio
in hunc hunc hunc hunc
fluminis in hunc hunc
dis facundia aliqua mo
trari potest
duab; ac tantis aliq; op
legimus. et facundie ser
bent; ut legimus. et in
hoc no. de hunc hunc
trine et sta legimus lib
artium in hunc hunc
barbaria. et hunc hunc
op; legendus est.

MVNDI IN QVATVOR PAR TES DIVISIO.

ab oriente ad occidentem dimidietatem huius circuli
p. 130. gradus in latitudine ab. 45.

efficiunt. & huiusmodi episcopi tres milli
vna leuca? vel huiusmodi quatuor milia & hoc
hinc. Anno. 12.

frengit heradem. estrecho de pib
bellefontes estrecho de m
bosphorus bosphorus estrecho de m
bosphorus bosphorus estrecho de m
to iureca fec

uno uocabulo nostrum mare dicit. Angustias in
troitu ^{maris} ^{apellamus} quoniam uenietis nos fretum. greci porthmon ap
pellant. Quam diffunditur alia alijs locis cognoscit
acceptat. Vbi primu se coarctat: hellepottus uo
catur. Propontis: ubi expandit. Vbi iteru pressit
thraci ^{estrecho de m} ^{estrecho de m} bosphorus. Vbi iteru effundit: potus Eu
xinus. Quam paludi committitur cimmerius bos
phorus. palus ipsa maotus. Hoc mari & duobus
inclytis anibus Tanai & Nilo in tres partes uni
uersu diuiditur. Tanais a septentrione ad meri
die uergens in media fere maotida defluit: & ex
diuerso Nilus in pelagus. Quod terraru iacet
a freto ad ea flumina ab altero latere Africa uoca
mus. ab altero European. ad Nilu Africa. ad Ta
nain European. Ultra quicquid est: Asia est.

Nim mare
Fretum.
Hellepottus
Propontis
Bosphorus
Thracius
Pottus Euxi.
Cimmerius.
Bosphorus
meotis pal
Tanais flu.
Tres orbis
partes.

Summa Asiae descriptio.

Tribus hac e partibus tangit oceanus ita nominibus ut
locis differens. Eous ab oriente. a meridie indicus.
a septentrione scythicus. Ipsa ingenti ac perpetua
frote uersa ad orientem tantu ibi se in latitudine ef
fundit: quatu Europe & africa: & quod inter abas
pelagus imissu est. Inde cum aliquatenus solida pces
sit ex illo oceano que indicu diximus arabicu ma
re & persicu: ex cythico caspiu recipit: & ideo quod
recipit angustior. Rursus expanditur & fit tanta
lata que fuerat. Deinde cum iam in suum finem alia
rursu terraru cofinia deuenit: media nris equo

Africa
Europa
Eous ocea
nus
Indicus
Scythicus.
Mare ara.
Mare persicu
Mare caspi
um.
Asiae fines

in mare
ubi eius
est mare
minuit
terra.

Quoniam est hic uer sentire popo. quod mare nos
frus habeat exitu in oceanu de n. g. mare
nostru gungu parudi & magno. f. oceano angusto
era. uer. et incans de. p. parudi spatium ad oceanu
vlti parudi. 33. prolo. hoc uer sentire & in paludey
meotia. per. fines. uer. bermolag barba. corrig.
sea dicent. quod uer. de. magno de. & magno de. de. de.
quo eius est acceptu. jugens itea. & magno de. est.
sens. quod post. factu. scribit. in bosphoro thracie
fratru. iugens. & magno de. de. de. de. de. de.

in illi maris dr paludis
 f. sta costa Asia dr. l. ity
 i. p. atq; maris.

^{et salina a Sicibus / atq; Asia} ribus excipitur. ^{f. a meridie} reliqua altero cornu pergit ad
^{f. ad septem} Nilum altero ad Tanain. ^{la. Asia. Asia} Ora eius cum alueo.
^{in mare} Nili amnis ripis descendit in pelagus: & ^{longo tractu} diu si
^{atq; in mare} cut illud ^{Asia} incedit: ita sua littora porrigit. Dein
^{maris} de fit uenienti obuiam: & ^{Asia} primū se ingenti am
^{al. est. recto de parva} bitu incuruat. ^{hellepogrobo} post se ingenti fronte ad helles
^{f. thrauis} ponticum fretum extendit. ^{al. al. recte p. u. t. c. i. u. s. e. m. i.} ab eo iterum obli
^{Asia} quat ad ^{parua} bosphorum: iterumq; ad ponticum la
^{Asia} tus curua ^{me. end.} aditum meotidos transuerso margi
^{Asia} ne attingit. ^{Asia} Ipsa gremio ad Tanain usq; comple
^{Asia} xa fit ripa: qua Tanais est. In ea primos homi
^{Asia} nū accipimus ab oriente Indos & Seres & Scy
^{orientalis} thas. Seres media ferme eoe partis incolunt. In
^{in. respectu orientis n. a. g. indi a meridie. Scythia. Asia} di ultima, ambo late patententes: neq; in hoc tantū
^{orientale} pelagus effusi. ^{declangit} Spectant enim etiam meridiem
^{ca. parte} Indi: oramq; ^{longo tractu} indici maris: nisi q; ^{Solis ar} estus inhabita
^{20. p. s.} bilem efficiūt: diu ^{occidit. Septentrio} continuis gentibus occupat
^{Asia} Spectant & septentrionem Scythe: ac littus scy
^{ca. parte} thicum. Nisi unde ^{occidit. Septentrio} frigoribus arcetur: usq; ad
^{Asia} caspium sinū possident. Indis proxima est Ari
^{Asia} adne. Deinde aria & cedrosis & persis ad sinum
^{sinus arabicus} persicum. Hunc ^{arabibus} populi persarum ambiunt. il
^{Asia} lum alterum arabes. Ab ijs: quod in ^{Asia} africanam re
^{Asia} stat: ethiopum est. Illic caspiani scythis proxi
^{Asia} mi sinum caspium cingunt. Ultra Amazonas:
^{Asia} Hypborei. ^{Asia} ultraq; eas hyperborei esse memorantur. Interi
^{Asia} ora terrarum multe uarieq; gentes habitāt gā.

est recto de constantinopla.
 asphoz. cinerius. ut recto de la
 m. r. i. c. a. r. e. g. i. o. n.
 a. t. r. a. q. p. o. t. s. a. l. u. a. r. i.
 i. p. a. z. f. m. e. a.
 a. s. c. o. m. p. l. e. x.
 i. a. g. r. e. m. i. o. s. i. e. i.

De Asia ppl.
Seres.
Indi.
Sine
 Indi. h. e. e.
 d. e. f. e. c. i. t. o. s. a. v. r. e. i. u. r.
 l. a. t. e. r. i. m. i. s. t. i. a. d. d. a. t. S. c. i. t. h. e.
 l. e. g. e. n. d. o. I. n. d. i. & S. c. i. t. h. e. d. e.
 s. t. a. p. o. p. u. l. i. m. i. s. t. e. l. l. i. h. i. s. t. o. r. i. a.
 q. u. o. d. s. i. n. e. a. s. a. n. t. i. d. s. c. o. s. t. a. n. c. i. a.
 a. z. l. u. s. i. t. a. m. i.
 l. a. r. a. p. o. d. i. a. t. e.

Ariadne.
Aria
Cedrosis.
Persis.
Caspiani.
Amazones
Hypborei.
Varij Asiae
populi.

in multo
 extenti
 Solis ar
 dores
 occidit. Septentrio
 nala

dari: & pariani: & bactri^{ani}, sūsiani, pharmacotro-
 phi, bomarei, coamani, rophanes, daghæ. Sup-
 scythas scytharūq; desertat: ac super caspium si-
 num Comari Massagetæ, Cadusi, Hircani, Hi-
 beri, Super amazonas & Hyperborcos Cimme-
 rij, Scythæ, Antiachæ, Georgik, Moschi, Cor-
 fitæ, Phoristæ, Riphaces, atq; ubi in nostra ma-
 ria tractus excedit, Mari, Antibarani & notio-
 ra iam noīa Medi, Armenij, Comageni, Murra-
 ni, uegeti, Cappadoces^{galli}, græci, lycæones, phry-
 ges, Persæ, Isauri, Lydi, Syrocilices, Rursus ex-
 ijs: quæ meridiem spectant: cædēq; gentes in-
 teriora littora usq; ad sinū persicum. Sup hūc^{sinus arabicus}
 sunt Parthi & Assyrij, Super illum alterū Babi-
 lonij, Et super Aethiopus egypti ripis Nilī am-
 nis & mari proxima ijdem Aegyptij possident.
 Deinde arabia angusta frōte sequētia littora at-
 tingit, Ab ea usq; ad flexū illū: quē supra rettu-
 limus, Syria, & in ipso flexu Cilicia, extra autē
 Lycia & Pamphilia, Caria, Ionia, Aeolis Troas
 usq; ad hellepōtū, Ab eo bithyni sunt ad thra-
 ciū bosphorū, Circa pontū aliquot populi alio
 alioq; fine, oēs uno noīe pontici dicūtur, ad la-
 cum Mæotici, ad tanain Sauromatæ.

Variorum

asie popu-
 lorū noīa. *ista se agn-
 notiora qm. Evi-
 ni habuerūt
 ia apud istos
 In historiis d-
 illis mēta
 fit.*

Arabia.

Syria

Cilicia

Lycia.

Troas.

Bithyni

Pontici

Meotici.

Sauromate



Summa Europæ descriptio.
 Europa terminos habet ab oriēte Ta-
 nain & mæotida & pontū, a meridie

reliq̄ nri maris. ab occidēte atlāticū: a septētrio
 ne Britānicū oceanū. Ora ei⁹ forma littorū Ta
 nai ad hellespōtū. q̄ ripa ē dictiānis q̄ flexū palū
 dis ad pōticū redigit q̄ ppōtidi & hellespōto la
 tere adiacet cōtrarijs littorib⁹ aīā nō opposita
 mō: uerū etiā similis ē. Inde ad fretū nūc uaste re
 tracta: nūc pminēs tres maxios sin⁹ efficit: toti
 dēq; i altū se magnis frōtib⁹ euehit. Extra fretū
 ad occidētē iāqlis admodū p̄cipue media q̄ p̄
 currit ad septētrionē: nisi ubi semel iterūq; grā
 di r̄cessu abducit: pene ut directo limite extēta
 ē. Mare qd̄ primo sinu accipit Aegeū dicit. Qd̄
 sequēti i ore loniū. Adriaticū iterū. Qd̄ ultio
 nos tuscū qd̄ graij tyrrhenu phibet. Gētū pri
 ma ē Scythia alia q̄ dicta ē: a tanai media ferme
 pōtic; lateris. Hic i aegei ptē cotinēs thraciā ac
 macedoniae adiūgit. Tū graecia pminet Aegeū
 q̄ ab lonio mari dirimit. Adriatici latus Illyris
 occupat iter ipsū adriaticū & tuscū Italia p̄cur
 rit. In tusco itimo gallia ē. Ultra hispania ē. hāc
 i occidētē deniq; etiā ad septētrionē diuersi frō
 tib⁹ uergit. Deinde rursus gallia est longe & a
 nris littoribus hucusq; p̄missa. Ab ea Germa
 ni ad Sarmatas porrigūtur. Illiad Asiam.
 Hāc de Europa. Sūma Aphricae descriptio

Africa ab oriētis pte nilo terminata: pelago
 a cæteris: breuior ē qd̄ q̄ Europa: quia nec usq;
 Asiae & nō totis hui⁹ littorib⁹ obtēdit. Lōgiōs

Fluxus Bedigit fuerunt de

Augit flexus. i. p̄māre de

estrecho de gibraltar.
 n. Asiae ista p̄bat mēdū
 p̄ tanais & Sitr litoz maris
 & Asiae.

hoc ē p̄cipue in medio frati
 & vitine p̄tis ar̄icūtis

Aegeū mare
 Ionium
 Adriaticū
 Tyrrhenū.
 Scythia
 Europe.
 Tracia
 Macedonia
 Grecia
 Illyris
 Italia
 Gallia
 Hispania
 Germani.
 Sarmate.

utanor in
 scythia q̄ app̄.
 p̄māre de
 AE est. n. p̄.
 ne hoc ē p̄m
 tane p̄tici
 atē zig. c. p̄tici
 eubini hoc a
 uae cōtinētē
 p̄ linea q̄ Be
 et de tanai
 p̄ p̄tici
 p̄māre de
 p̄māre de

p̄cipue q̄ ad habita
 tione q̄ h̄z mōz
 na. de p̄tici

uicq; loq̄ tanāz p̄ ip̄ mēsuraret ad fines germania

p̄cipue q̄ ad habita
 tione q̄ h̄z mōz
 na. de p̄tici
 p̄cipue q̄ ad habita
 tione q̄ h̄z mōz
 na. de p̄tici

apud... Africa... ab his duobus locis...

quo ad habitum... uniformis... inter istos... ubi non est... alibi q' dicitur...

mauritania... a p'p'lo... appellatur.

leucas... cibis...

plinius... l. 7

quod... do...

in ipsa q'latior: & qua ad fluvium attingit latissima. Vtq; ide pcedit: ita media p'cipue i iuga exurges pgit i curua ad occasu: fastigiatq; se moliter: & ideo ex spacio paulatim adductior. Vbi finit: ibi maxie angusta e. Quatu incolit eximie fertil. Veru q' pleraq; ei' iculta: & aut harenis sterilib' obducta: aut ob liti caeli terrarumq; defra sut: aut infestant multo ac malefico genere aialiu: uasta e magis q' frequens. Mare quo cingit a septentrioe libycu, a meridie aethiopicu, ab occidente atlaticu dicim'. Ab ea pte: q' libyco adiacet p'xima nilo puicia: qua Cyrenas uocat. Deinde cui toti' regiois uocabulo cognome iditu e: Africa. Caetera Numide & Mauri tenet. sed mauri i atlaticu pelag' expositi. Ultra nigris sut & pharulij usq; ad aethiopas. Hi & reliq' hui' & totu lat' qd meridie spectat: usq; in asiae cofinia possidet. At sup ea: q' libyco mari abluunt libyes aegyptij sut: & Leucoaethiopes & natio frequens mltiplexq; getuli. deide late uacat regio p'petuo tractu i habitabil. Tu primos ab oriete garamatas. post augilas & troglodytas & ultios ad occasum atlatas audimus. Intra si credere libet: uix iam homines magisq; semiferi egyptianes & blemmye & gamphasantes & latyri sine tectis passim ac sedibus uagi habent potius terras: q' habitent. Haec summa nostri orbis. haec maxie p...

longitudo terra sumit ab oriente in occasu latitudo 100 a meridie in septentrione... in amphibus senel Cabo de espatela... omnes harenis & steriles p' harenas q' vocat Sahara... Lybicum Mare libycu... Aethiopicu... Atlaticum... Cyrene... Africa... Numide... Mauri... Nigris... Libyes... aegyptij... Leucoethiopes... Getuli... Garamates... Augile... Troglodyte... Atlates... Aegypanes... Blemmye... gamphasantes... Satyri.

proximum est q' se africa p'ncipit alligat nostras... haec ideo q' cum sic descripta q' ad eundem fontem... p'p'ria & distincta alia occurrunt... & p'p'ria monstrua in africa.

tes. hæ formæ gentesq; partiū. Nunc exactius
 oras situsq; dicturo inde est comodissimū inci-
 pere: unde terras nostrū pelagus ingredit. Et ab
 ijs potissimū: quæ influenti dextra sunt. Dein-
 de stringere littora ordine: quo iacent: peragra-
 tisq; oibus quæ mare attingunt: legerē etiā illas:
 quæ cingit oceanus: donec cursus incepti ope-
 ris intra extraq; circūuectus orbem: illuc unde
 coeperit: redeat.

Particularis Africe descriptio.



dictum est atlanticū esse oceanū: q; ter-
 ras ab occidente cōtingeret. hinc in
 nostrū mare pgentibus læua hispa-
 nia. Mauritania dextra est. Primæ ptes illæ Eu-
 ropæ. hæ africæ. Eius oræ finis. Muluca. caput
 atq; exordium est promōtorii: quod græci am-
 pelusian: afri aliter sed idem significante uoca-
 bulo appellant. In eo est specus herculi sacer: &
 ultra specū Tinge oppidū peruectus ab Antæo
 (ut ferunt) cōditum. Extat rei signū parmā ele-
 phantino tergo execto ingens: & ob magnitu-
 dinē nulli nunc usuro habilis: quā locorū acco-
 læ ab illo gestatam pro uero habent traduntq;
 & inde eximie colūt. Deinde est mons præaltus
 ei quē ex aduerso hispania attollit obiect⁹. hūc
 aby lam. illum calpen uocāt: colūnas Herculis
 utrunq;. Addit fama nominis fabulam Hercu-

fin ptolo. apellatus in man
 rita nia. Bosphi et Rayno de
 Muluca
 Fluuus.
 Ampelusia
 pmōtorii.
 Specus.
 Herculis
 Tinge
 Antei mo-
 numentū.
 abyla. calpe
 Herculis.
 columnæ.

ista manzi
 anni apeli
 latus de
 Rayno de
 maffucos

le ipm iunctos olim ppetuo iugo diremisse col
 les: atq; ita exclusu antea mole montiu oceanu:
 ad q nunc inundat admissu. Hinc ia mare lati⁹
 fudit: sumotasq; vastius terras magno impetu
 inflectit. Cæteru regio ignobilis: & uix quicq;
 illustre sortita: paruis oppidis habitat. pua flu
 mina emittit: solo q uiris melior: & segnitie ge
 tis obscura. Ex ijs tñ: quæ cõmemorare non pi
 get. Mõtes sunt alti: qui cõtineret & quasi de i
 dustria in ordinẽ expositi ob numerũ septẽ: ob
 similitudinẽ fratres uocãt. Tũuada fluuius: &
 rufigada & figa parua urbes: & portus: cui ma
 gno ẽ cognomẽ ob spaciũ. Muluca ille: quẽ di
 xim⁹: amnis est ingentiũ olim regnorũ termi
 n⁹ Bocchi lugurthæq;. Cæbeo Numidia ad ri
 pas exposita fluminis amplagi: spacio quidem q
 Mauritania angustior est: Verũ & culta magis
 & ditior. Urbium: quas habet maximæ sunt Cyr
 tha pcul a mari: nũc lycianorũ colonia quodã
 regũ dom⁹ Iubæ & Siphacis: cũ foret opulētis
 sima. Iola ad mare aliquãdo ignobilis: nũc quia
 Iubæ regia fuit & q; cæsarea uocitatur illustris
 Citra hãc (nam in medio ferme littore sita est)
 Cartenna & Arsinna sũt oppida & ampla castel
 lũ & Laturus sinus & sardabale fluuius. Ultra
 monumẽtum cõe regie gẽtis. Deinde Icosiũ &
 uthisia urbes. effluẽtes inter eas Ancus & Na

hoc fit plinius est fabulose
 Septẽ mo
 tes.
 Fratres ap
 pellati
 Vada flu
 uius.
 Rufigada
 Siga.
 Muluca
 Numidia
 Amplagus.
 Cyrtha
 Iola.
 Cæsarea
 Cartinna.
 Arsinna
 Ampsa.
 Latur⁹ sin⁹
 Sardabale.
 Icosium
 Anc⁹. nbar

incursat

In Regno de
mafiectos apu
fij

atr adolphu

amansita
 ria sũt pda
 apellat. nou
 aitia nia ce
 sassa el po
 nit ipaz in
 affricaz mi
 nores & i
 os in latim
 sinez hõta
 & uigilite
 nouz hõel
 tantaz p
 sãgãta p
 mm

alias magna
 plimã & tu
 lãro cõtes

numidia a pectore mare sardo & a meridie motibq; qui vulgariẽ
 clares apellantur

habitates & abo de bona
 cõferant

sũt pda
 est hõta
 uisoria
 uisoria
 puit ipu
 hõta p
 lingua tyro
 puit ipu
 ni & cõta

anglicoz uno m
 qz su longit
 p pãciũ qz
 aliã p. 70
 est anglicã
 nione in mar
 Jol. cesaraz
 pto. vocamat
 e segrouã n
 hõta

e segrouã uo
 pũta ad bal
 hõta colo
 ptohorã

In medietate officii

bar: aliaq; q̄ taceri nullū reꝝ famæ ue dispēdiū
 ē. Interi⁹ & lōge satis a littore (si fidē res capit
 Imirū ad modū: spinæ pisciū. muricū ostreorū
 q; fragmēta: saxa attrita (uti solent) fluctib⁹ &
 nō differētia: marinis infixæ cautib⁹ anchoræ:
 Alia & huiusmodi signa atq; uestigia effusi olī
 usq; ad ea loca pelagi i cāpis nihil alētib⁹ eē iue
 niriq; narrāt. Regio quæ seq̄t a promōtorio
 Metagonio ad aras philenorū pprie nomē Afri
 cæ usurpat. In ea sunt oppida hipporegi⁹ & Ru
 sicadē & Tabraca. Deidē tria pmōtoria. cādidiū
 apollinis. mercurij uaste piccta i altū duos grā
 des sinus efficiūt hipponēse uocant pximū ab
 hipponediarico: qd littori ei⁹ appositū ē. In al
 tero sūt castra lælia. castra cornelia. flumē Bra
 gada. Vtica: & Carthago. abæ iclitæ: ambæ a
 phœnicib⁹ cōditæ: Illa fato Catonis insignis.
 hæc suo: nūc ppli romani colonia: olī iperij ei⁹
 ptinax æmula. Iā qdē iterū opulēta: etiā nūc tā
 priorū excidio reꝝ q̄ ope p̄fetiū clarior. Hadru
 mētū. Leptis. Clupea. Habromactæ. Phyre. Ne
 apolis hinc ad syrtim adiacēt: ut iter ignobilia
 celeberrimæ Syrti lin⁹ ē: cētū fere milia passu
 um q̄ mare accipit patēs: trecēta q̄ cingit. Verū
 ipertuosus atq; atrox: & ob uadorū frequētiū
 breuia magisq; etiā ob alternos mot⁹ pelagi af
 fluētis & refluētis infest⁹. Sup hūc ingēs pal
 amnē Tritona incipit. ipsa: Tritonis. Vñ & Mi
 navis iungunt aq̄ia p̄p̄tina ad navigantib⁹ ne hercā Salo
 stanz. n. dūz hercā defūnt. & p̄nt

Quæ pro
 pria africa.
 hipporegi⁹
 Rusicade
 Tabraca.
 Hipponen
 sis sinus.
 Lælia castra
 Cornelia ca
 stra.
 Bragada
 fluius.
 Vtica.
 Carthago.
 Hadrumē
 tū. Leptis.
 Clupea.
 Habroma
 ctæ. Phyre
 Neapolis.
 Syrtis
 Triton flu.

olo. promō
 13 neutunē

a fuit potat
 abo nūc

stagnus
 Læte laktū
 200 d. hūc
 hūc opatū
 hūc illū

as hirti in
 la & a lig
 ves d' d' d'
 hūc flos
 venūz hū
 me

hūc fuit d
 29 agō
 hūc fuit d

romani
 hūc fuit d
 hūc fuit d
 hūc fuit d
 hūc fuit d
 hūc fuit d

raphie

stetūz est ad
 modūz nūc
 hūc fuit d
 hūc fuit d
 hūc fuit d
 hūc fuit d
 hūc fuit d

de n. n. Tritonia pallas

neruæ cognomē iditū ē: ut icolæ arbitrant̄ ibi
 genitæ: faciūtq; ei fabulæ aliquā fidē q̄ quē na
 talē ei⁹ putāt: ludicris uirginū iter se decertāti
 um celebrāt. Ultra ē Oza oppidū & cinyps flu
 ui⁹ puberrima arua decidēs. Tū leptis altera &
 syrtis noīeatq; īgenio par priorī. Cæterz altero
 fere spacio q̄ dehūcīt: q̄q; flexū agit: aplior. Ei⁹
 pmōtoriū ē Borio: ab eoq; icipiēs ora quā Loto
 phagi tenuisse dicūt usq; ad phicūta: & id pmō
 toriū ē īportuoso littore ptinax. Are ipse nomē
 ex philenis fratrib⁹ traxere: q̄ cotra cyrenaicos
 missi Carthagine ad dirimēdū cōditioē bellum
 diu iā de finib⁹ & cū magnis amborū cladibus
 gestū: postq; i eo qd̄ cōuenerat non manebat: ut
 ubi legati cōcurrerāt certo tpe utrimq; dimissi
 ābi termini statuerēt: pacti de itegro ut qcqd̄ ci
 tra esset: popularib⁹ cederet: mirū & memoria
 dignissimū facin⁹ hic se uiuos obrui ptulerūt
 Inde ad catabatmū cyrenaica puincia est in eaq;
 fut Hāmonis oraculū fidei inclite: & fons: quē
 solis apellāt: & rupes qdā austro sacra. Hec cū
 hominū manu attingit ille imodicus exurgit:
 harenasq; q̄ si maria agēs sic seuit: ut eguor flu
 etibus. fons media nocte feruet: mox & paula
 tim tepelcens sit luce frigid⁹: tūc ut sol surgit
 ita frigidior. subide per meridiē maximē riget
 sumit deinde tepores iterū & prima nocte cali

Tritonis
 palus
 Vbi genita
 Minerua
 Oza
 Cinyps flu.
 altera syrtis
 Borio pmō
 torium.
 Lotophagi
 Phicō pmō
 torium.
 Are phiel
 norū unde.
 Cyrenaica
 puincia.
 Hāmonis
 oraculum
 Fons solis
 Rupes au
 stro sacra.
 Mira fōtis
 natura.

*a iove T
capite q̄ r̄ sa
piencia in
capite est*

*in p̄tole. se
ptis meoria*

pro. philemilla

*in philenic
Carthagine
B alii de me
naic.*

*in p̄tole. est
si p̄tole. est
magna*

*in p̄tole. q̄
in Libia
Acetoc or
eus habet
austro
fons*

*catabatmū pro
promontorium*

apud mores q̄ p̄tole. v̄q; ad illū locū p̄tendit cyrenaica s̄nt̄ p̄to. s̄nt̄ p̄to. v̄q; ad zephan

dus: atq; ut illa procedit: ita calidior. rursus cū
 est media perferuet. In littore promontoria sūt
 zephyriō & nauſtathmos: portus paretonius
 Vrbes. Hesperia. Apollonia. Ptolemais. Arſi-
 noe. atq; unde terris nomē est: ipsa Cyrene. Ca-
 tabatmos uallis deuexa in ægyptū finit africanas
 Oræ sic habitatur ad nostrū maxime ritū mo-
 ratis cultorib; nisi q; quidā linguis differunt
 & cultu deorū quos patrios seruant ac patrio
 more ueneratur. Proximis nullæ quidē urbes
 stāt. tamen domicilia sunt: quæ Mapalia appel-
 latur. uictus asper & mūdicijs carēs. primores
 sagis uelantur uulgus bestiarū pecudūq; pelli-
 bus humi quies epulæq; capiuntur: Vasa ligno
 fiunt aut cortice. potus est lac succusq; bacca-
 rum. cibus est caro plurimū ferina. Nā gregi-
 bus (quia id solum optimū est) quoad potest:
 parcitur. Interiores etiā incultius. sequūt uagi
 pecora: utq; a pabulo ducta sunt: ita se actugu-
 ria sua promouent atq; ubi dies deficit: ibi no-
 ctē agūt. quāq; i familias passim & sine lege dis-
 pſi: nihil i cōe cōsultāt: tñ quia singul aliquot
 simul conjuges: & plures ob id liberi agnaticq;
 sūt nulq; pauci. Ex his qui ultra deserta esse me-
 morant: atlātes solē execrant: & dum oritur &
 dum occidit ut ipsis agrisq; pestiferum. Nomi-
 na singuli non habent. non uescuntur aialibus

a zephyro dicitur
 nauſtathmos
 zephyriō p
 montoriū.
 Paretonius
 portus
 Hesperia.
 appollonia.
 Ptolemais.
 Arſinoe
 Cyrene.
 catabatmos
 Mapalia

Asperi po-
 pulorū mo-
 res.

Atlantes

multos illis infestat.

q; rariſſima
 appellatur
 ut q; ptolema
 uel q; q; q;
 lonia

dicitur
 mas como
 manca
 nullas en
 murcia

^{in somniis} neq; illis in quiete qualia ceteris mortalibus ui-
^{in somniis} sere datur. Troglodyte nullarū opum domini

^{strident} strident magis q̄ loquuntur. ^{subeunt} specus subeunt alū
^{serpentes} turq; serpentibus. Apud ^{garamantas} garamantas etiā armē

^{ta} ta sunt ea: que obliqua ceruice pascuntur. Nam
^{pronis} pronis directa in humū cornua officunt. Nulli

^{certa} certa uxor est. Ex his qui tam cōfuso parētū coi-
^{tu} tu passim incertiq; nascuntur: quos pro suis co-

^{lant} lant: forme similitudine agnoscunt. Augile ma-
^{ncs} ncs tantū deos putant. per eos deierant eos ut

^{oracula} oracula cōsulunt: precati q; que uolunt: ubi tu-
^{mulus} mulus incubuere: pro respōsis ferunt somnia.

^{Ecemnis} Ecemnis eorū solemne est nocte: qua nubunt
^{omniū} omniū stupro patere: qui cum munere aduene-

^{rint} rint: & tum cum plurimis cōcubuisse maximū
^{decus} decus: in reliquū pudicitia insignis est. Nudi

^{sūt} sūt Gāphasantes: armorūq; omniū ignari: nec
^{uitare} uitare sciunt tela nec iacere: ideoq; obuios fugi-

^{unt} unt. neq; aliorum q̄ quibus idem ingenij e: aut
^{congressus} congressus aut colloquia patiuntur. Blemmij

^{capita} capita absunt. uultus in pectore est. Satyris p̄-
^{ter} ter effigiem nihil humani. Aegypanum que ce-

^{lebratur} lebratur ea forma est. Hec de africa
^{Six} Six prima pars Aegyptus inter cara-

^{batmon} batmon & arabas ab hoc littore peni-
^{tus} tus immissa donec etiopiā dorso cō-

^{tingat} tingat ad meridiē refugit terra expers imbriū

troglodyte ^{sim p̄t̄} ^{isti apellantur opit f̄p̄} ^{ap̄t̄ q̄ est serpens}

Garamantes ^{garamantes} ^{& iō cūz corona d̄p̄ sup̄ d̄a} ^{utur ceruicez de pascunt}

Augile ^{Augile} ^{manes p̄ arabz sunt} ^{ara d̄t̄ sim p̄ctas q̄ est} ^{pes helios} ^{manes q̄ in} ^{pulchro est} ^{utur ac q̄} ^{corpore uirū v̄t̄ ut̄} ^{tant} ^{mas} ^{mas} ^{neg}

gāphasates ^{gāphasates}

Blemmye ^{Blemmye} ^{Satyri} ^{de facie sunt} ^{q̄. n. d̄t̄ a uolu}

Aegypanes ^{Aegypanes} ^{de albor} ^{benz} ^{q̄}

Asie d̄scri ^{Asie d̄scri} ^{ps est} ^{in asia} ^{q̄ d̄t̄} ^{Tafic} ^{cuz p̄t̄} ^{fit a} ^{ad nitū} ^{pt̄} ^{vezo} ^{vltra}

ptio parti ^{ptio parti} ^{cularis}

Aegyptus ^{Aegyptus}

non dicitur
in somniis
res sunt
comēs latra-
tes.

incubunt
in suis
mūlīs
q̄ d̄t̄
nūc
p̄ respōsō

no hnt
fronaz
māraz
habētaz
pedes
p̄ rinos

Catabarvō. dicitur est pars p̄ fundz determināz circūaloz ab
ab egypto exposita ad unaz radices montis aspidis in quo d̄t̄
est. catabarvō p̄ ap̄chataz
arabas v̄t̄ q̄z arabaz felices atq; p̄t̄t̄

in mare Nilus
a montibus line

Nilus

est ex altera parte affluens
ab alta

Meroe

Alta
propterea quod
a montibus line
Talensos

Talensos

Alta
oppidum

Certaforū

oppidum

Delta
Mel

Delta. Mel

Hyppopo
tami

**Hyppopo
tami**

Crocodili

Crocodili

Cur Nilus
crescat

**Cur Nilus
crescat**

2. Causa

mire tñ fertiū & hoīm aliorūq; aīaliū pfoecunda
generatrix: Nil⁹ efficit aniu i nrm mare pmeā
tiū maxim⁹: Hic ex defctis atrice miss⁹ nec statī
nauigari facīl nec statī nil⁹ ē: & cū diū simplex sē
usq; descēdit circa Meroē late patētē īsulā ī ethi
opiā diffūdīt: alteraq; ex pte a laboros altera a
stape dict⁹ ē. ubi rur⁹ coit: ibi nomē hoc capit
Inde pti ālper pti nauigia patiēs ī imanē lacū de
uenit: ex quo pcipiti īpetuegress⁹ & tājēso alte
rā īsulā āplex⁹ usq; ad elephātītē urbē ægyptiā
atrox adhuc: feruēsq; decurrit. Tū demū placi
dior & iā pene nauigabil: primū iuxta certasorū
oppidū triplex eē icipit. Deīde iterūq; diuis⁹ ad
Deltā & ad Melīn it per oēm ægyptū uag⁹ atq;
disps⁹ septēq; ī ora se scindēs singul tñ grandis
euoluit. Nō perrat at tātū eā: sed æstiuo sydere
exūdās etiā irrigat: adeo efficacib⁹ aqs ad gene
rādū alēdūq; ut pter id q; scatēt piscib⁹. q; hyp
popotamos crocodilolq; uastas belluas gignit
glebis etiam infundat animas: ex ipsaq; humo
vitalia effingat. hoc eo manifestum est q; ubi se
dauit diluuiā: ac se sibi reddidit: per humentes
campos quædam nondū perfecta animalia: sed
tum primum accipientia spiritū: & ex parte iā
formata ex pte adhuc terrea uisūt Crescit porro
siue q; solutæ magnis æstib⁹ niues ex imanib⁹
æthiopiæ iugis largi⁹ q; ripis accipi qant: deflu
unt: siue q; sol hyeme terris ppior & ob id fotē

propter opum ab sibi qd est in nro spū
ita gloriā a dno est melior & ponitur ab adesto
in l. de tñ ratione nili

ei⁹ minuēs tūc alti⁹ abit: finitq; itegrū: & ut ē
 plenissim⁹: surgere: siue q; p ea tpa flātes a the-
 sia aut actas a septētrione i meridiē nubes sup
 principia ei⁹ ibre p̄cipitat: aut ueniētī obuiā ad
 uerso spū cursū descēdetis i pedūt aut harenis:
 q; cū fluctib⁹ littori applicāt: ostia obducūt:
 fitq; maior ul q; nihil ex semet amittit: ul q; pl⁹
 q̄ solet accipit: uel q; min⁹ q̄ debet emittit. Qd
 si ē alter orbis sūtq; oppositi nobis a meridiē an
 tichethones: ne illud qdē a uero nimiū abscesse
 rit: i ill⁹ terris ortū amnē: ubi subter maria ceco
 aluo penetraverit: i nr̄is rur⁹ emergere & hac
 re solstitio accrescere: q; tū hyems sit: unde orit
 Alia quoq; in his terris mira sūt. In quodā lacu
 chēnis isula lucos siluaq; & Apollinis grāde su
 stinēs tēplū parat & quocūq; ueti agūt pellitur
 Pyramides tricenu pedū lapidib⁹ extructae q;
 rū maxia. tres nāq; sūt: q̄ttuor fere soli iugera q;
 sede occupat: totidē i altitudinē erigit. Moeris
 aliqñ cāp⁹ nūc lac⁹ uiginti millia passuū i cir
 cuitu patēs: altior q; ad nauigādū magnis onu
 stisq; nauib⁹ satis ē. Psammētis op⁹ labyrith⁹
 domos mille & regias duodeci ppetuo parietis
 ambitu āplex⁹ marmore extruct⁹ ac tect⁹ unū
 i se descēsū habet: int⁹ pene innumerabiles uias
 multis ambagibus huc & illuc remeantibus:
 sed continuo anfractu & saepe reuocatis portici
 bus ancipites: q; bus subinde aliū sup alios orbē
 agentibus: & subinde tātum redeunte flexu q̄n

fidei nō sūm nō dāt... hōme / u. f. staterz dūz... sol
 et hāc...
 p̄cipia...
 uerso spū...
 q; cū...
 fitq; maior...
 q̄ solet...
 si ē alter...
 rit: i ill⁹...
 Alia quoq;...
 chēnis isula...
 stinēs tēplū...
 Pyramides...
 rū maxia...
 sede occupat...
 aliqñ cāp⁹...
 circuitu patēs...
 stisq; nauib⁹...
 Psammētis op⁹...
 domos mille...
 ambitu āplex⁹...
 i se descēsū...
 multis ambagibus...
 sed continuo...
 bus ancipites...
 agentibus...
 subinde tātum...

3. causa
 4. causa
 5. causa
 6. causa
 antichethones
 antichethones

Que in egypto mira.
 Chemnis
 Mirum
 Pyramides
 Moeris laeus
 Labyrith⁹

ut pingit troiaz

hoc nō sū tēp⁹ nūc nāq; in seueria ubi sūt mira hēdificia aupte
 nūc sūt. D. L. 26. pedūz

obliti
Aegyptio-
rū mores.

^{errore} tum processerat: magno & inexplicabili tamē
^{intra} errore perplexus est. Cultores regionum mul-
^{stygus} torum aliter a ceteris agūt. mortuos fimo obil-
^{morans} ti plangunt. nec cremare aut fodere fas putant
^{de balnatio} uerum arte medicatos ^{exsiccat de cubo} itra penetralia collocāt
Suis litteris peruersse utūtur. Lutum inter ma-
^{manas} nus. farinam calcibus subigunt. Forum ac ne-
^{silmaris} gociā fcemine. uiri pensa ac domos curāt. one-
^{femine} ra ille humeris. ^{uiri} hi capitibus accipiunt. paren-
^{parentes} tes cum egent illis ^{egredi} necesse est: his liberum est
alere. cibos palam & extra sua tecta capiunt. ob
cena intimis edium reddūt. colūt effigies mul-
^{ut ex eo} torum animalium atq; ipsa magis animalia sed
^{celum} alij alia: adeo ut quedam eorum etiā per impru-
^{crimen} dentiam interemisse capitale sit: & ubi morbo
aut forte extincta sint sepelire ac lugere solem.
ne sit. Apis populorū omnium numen est. Bos
niger certis maculis insignis: & cauda linguaq;
dissimilis aliorum raro nascitur nec coitu peco-
^{quasi decem} ris ut aiunt) sed diuinitus & celesti igne conce-
^{nascitur} ptus: diesq; quo gignitur genti maxime festus
est. Ipsi uetustissimi: ut predicant: hominū tre-
^{habuerunt} centos & triginta reges ante Amasim: & supra
tredecim millium annorum etates certis anna-
^{scriptis} libus referunt: mandatumq; litteris seruāt: dū
egyptij sunt quater cursus suos uertisse sydera
ac solem bis iam occidisse: unde nunc oritur. ui-
^{uenerit a spaciis 4000. Annorum. nec nota transiitio} uent.
^{spaciis 7000 annorum. nisi amiserit qmā iug ut ante} uent.
^{certis annis. Annos ab historia sua dicit Nag historia dē} uent.
^{duz taxat gestuz hualis ac cingit ut apg mēteq; atq;} uent.
^{uomuz de motu strit} uent.

His prouideri alere

Diversi duxa atia celut.

Apis ægy-
ptiorū nu-
men.

ægyptij ho-
minū uetu-
stissimi.

Amasis.

ut fūm
3 fm fidei
nitate m
e iugit

ut implicat maxime fm
utrag. Soleg occidisse un
nuc orit. & eo sumple

ut fūm
3 fm fidei
nitate m
e iugit
ut implicat maxime fm
utrag. Soleg occidisse un
nuc orit. & eo sumple
ut fūm
3 fm fidei
nitate m
e iugit
ut implicat maxime fm
utrag. Soleg occidisse un
nuc orit. & eo sumple

inter Seronem & p... ponit. & quia p... depono h... legum...
con... maganz opiaz p... p... ponpony canopionz vocat p... es... dicitur...

ginti millia urbium Amasi regnante habitavit
& nunc multas habitant. Earum clarissima p...
cula mari. ^{hic magisterzatus fuit} Says. Memphis. Syene. Bubastis. E...
lephantig. & Thebe utiq; ^{ab homero scriptus est} (ut homero dictu e)
centum portas: siue ^{destruendos cavillos} (ut alij aiunt) centum au...
las habent: totidem olim principum domos: so...
litasq; singulas ubi negotium exegerat: dena ar...
matorum millia effundere. In littore Alexadria
africæ cotermina. Pelusium arabia ipsas oras
secat. ^{offit} Canopicum. ^{nunc domiata a... dicitur} Volbiticum. ^{verbe} Sebeniticum.
^{palmitibus} Pathameticum. ^{sanitibus} Mendesium. ^{verbe} Catapiticum. ^{verbe} Pe...
lusiaticum nili ostia. ^{alexandria nunc vocata in sacra scrip...}
Arabia hinc ad rubrum mare pertinet sed il...
lic magis læta & ditior: thure atq; odorib; abu...
dat. hic nisi qua Casio mote attollitur: plana &
sterilis portum admittit Azotum suarum merci...
um emporium. Qua in altum abit: adeo edita
ut ex summo uertice a quarta uigilia ortum so...
lis ostendat. <sup>in vige... de... milia... flux... in q...
res. p... p... p... vigilia. 2; 3; 3; 8; 7</sup>
Syria late littora tenet terrasq; etiam latius
introrsus alijs alijsq; nuncupata noibus. Na &
coele dicitur: & mesopotamia: & damalcene: &
adiabene: & babylonia: & iudea & colophone.
palestina est: qua tangit arabas cu phoenice: &
ubi se cilicia committit: Antiochia: olim ac diu
potens: sed cu eam regno Semiramis tenuit lo...
ge potentissima. opibus certe ei insignia mul

Alexandria cum p... egypti
matrica & p... matra alex...
oria at... p... ad a...
Aegypti ur
bes. ^{memphis egypti 3; 8; 3}
Homerus. ^{siene sub... p... cano...}
Siene. ^{in Syria scriptura...}
Bubastis in egypto...
Alexandria sonat...
Memphis & Bubastis ad op...
ubi p... nili...
Nili bostia...
Arabia...
Casio mos...
Azotus portus...
Syria...
Varia syrie nomina...
Palestina...
Antiochia...
Semiramis

vanitioz
nili ostia
qua...
litasq;
matorum
africæ
secat.
Pathameticum.
Mendesium.
Catapiticum.
Pelusiaticum
Arabia
lic magis
dat. hic
sterilis
um emporium.
ut ex
lis ostendat.
Syria
introrsus
coele dicitur.
adiabene.
babylonia.
iudea &
colophone.
palestina
ubi se
potens.
ge potentissima.

Siria a Sirio in lingua phoenicia phenis q' breui pater se abebat
egyptoz Siriaz p'fecty apud Sidonem Regnabit egypto ex pro
noie phenicaz appellabit in ipa est thozos ad quaz p'ca l...
palestina a phili p' vrbis q' p' cananea dicebat ad eoz cananeoz
q' t'ib; d'g' ex pul'is cananeoz t'ozaz Innoce possidebant in moie
aut Innoce civitas serolafima est q' vrbis d'g'oz t'ozaz

arces et castella occidentales
munitas

per nos

a Lemiranni principiata Malro
g. h. r. e.
g. h. r. e.

Testa sup p. glo. l. 2

ta sunt. duo maxime excellunt. constituta urbs

Babylon.

mirae magnitudinis Babylon: ac ficcis olim re-

hos duo fluvios est miss
otania or. n. a nullas qd
F. mediu; & potonius terra
all. media terza.

gionibus Euphrates & Tygris immissi. Caete-

Gaza urbs.

rum in Palaestina est ingens & munita admodu

Cambyfes.

Gaza: sic Persae arariu uocat: & inde nome est:

ascalō. lope

q. cu Cabyles armis aegyptu peteret: huc belli

Cepheus.

& opes & pecuniā intulerat. Est nō minor Asca-

Phineus.

lon. Est lope ante diluuiū: ut ferūt: condita: ubi

Alta lope est
an. g. h. r. e.
12. leu. r. e.
se. g. h. r. e. de
ne. ar. e. g. r. e.
ni. e. g. r. e.

Cephea regnasse eo signo acolae affirmant: q. ti-

Perseus.

tulum eius fratrisq. phinei: ueteres quaedā arae

Andromeda.

cum religione plurima retinet. quin etiam rei

Phoenice

celebratae carminib. ac fabulis seruatae q. a Per-

Phoenicu

seo Andromedae clarum uestigium belluae ma-

iuenta egre

rinae ossa immania ostentant.

gia.

¶ Pœnicen illustrauere Phoenices solers homi-

In p. glo. l. 2
ripta a or
apellat d. n.
est venata
f. r. e. al. qui
d. u. n. t.

Tyros

nū genus: & ad belli pacisq. munia eximium: lit-

Alexander.

teras & litterarum operas: aliaq. etiā artes. ma-

Sydon

ria nauibus adire. classe conflagere. imperitare

Euprosopō

gentibus regnum praeliumq. comenti. In ea est

promotoriu.

Tyros aliquando in insula nunc annexa terris de-

Bubos.

fecit: q. ab impugnante quondā Alexandro iacta

Bactros.

opera uici tenent ueteriora. Et adhuc opulenta

Tripolis

Sydon anteq. a Persis caperetur maritimarū ur-

unde

bium maxima. Ab ea ad promontoriū euproso-

Smyrna.

pō duo sūt oppida bubos & bactros. Ultra tria

est u. g. h. r. e.
g. h. r. e. p. a. s. s. a.
tripolis a tris est t. r. i. a
in p. glo. l. 2
tr. i. a. u. b. i. n. a.

fuerunt singulis inter se stadijs distantia locus

ex numero tripolis dicitur. Tū smyrna castel-

latus in promontorio est. Tū smyrna castel-

Do qua dicitur
m. i. e. r. e.
m. i. e. r. e.
g. h. r. e.
g. h. r. e.
g. h. r. e.
g. h. r. e.
g. h. r. e.

hic fuit u.
3. dies
h. e. c. t. i. e.
f. e. s. s. a

h. i. s. t. o. r. i. a.
f. u. n. d. a. t. a.

u. e. r. e. o. p. t. i. m. a.

f. a. m. i. l. i. a.
p. e. s. s. i. m. i. l. i. a.
a. r. a. b. i. s.

p. o. p. u. l. u. s.

per Louico Eye q. b. s. p. est bezytis de ynde bibros. q. d. e. s. p. o. p. o. n. i.
f. o. z. i. t. o. r. i. u. m. i. n. p. r. i. a. z. d. i. s. t. o. o. c. h. e. n. z. l. o. c. u. s. u. t. i. n. f. r. a. p. a. t. e. b. i. t.
R. e. g. n. u. m. p. r. e. l. i. u. m. q. d. n. o. z. h. u. i. z. t. o. R. e. p. e. a. t. q. R. e. g. n. o. f. t. a. t. i. s.
i. n. c. e. d. i. t. p. r. e. l. i. u. m.

non in opaz mare... sea...
remotibus...
mare...
f. amaratho

lum & ubris nō obscura marathos. Inde iam nō
obliqua pelago: sed aduersa adiacens a terra grā
dem sinum inflexo tractu littoris accipit. popu
li dices circūdent. litus efficit: quia regio fer
tilis crebris & nauigabilibusque fluminū per
uia: diuersas opes maris atq; terrarum facili cō
mertio permutat ac miscet. In eo prima est reli
qua pars syriæ: cui antiochia cognomen addi
tur. & in ora eius urbes Seleucia. hyppatos. be
rytos. laodicea. arados. amnesq; inter eas eunt li
chos & hyppatos & orrontes. Tum mons ama
nus: & ab eo statim mariandros & Cilices.

At in recessu intimo locus est magni aliqua
do discriminis fusorum ab Alexandro persarū
fugientisq; Darij spectator ac testis. Nunc ne
minima quidem tūc ingenti urbe celebris issos
fuit: & hac re sinus issicus dicitur. procul inde
Amynodes promotorium inter pyramum cyd
numq; fluuios iacet. Pyramus isso prior malo
sen præterfluit. Cyd nus ultra per tarsum exit.
Deinde urbs est olim a rhodijs arguisq; post
piratis. Pompeio assignante possessa. nunc po
peiopolis. tūc Soloe. iuxta in puo tumulo Ara
ti poete monumētū ideo referēdū: quia ignotū
quā ob cām iacta in id saxa disiliūt. Non lōge
hinc corycos oppidū portu saloq; incingit an

Marathos. de qua
saxa scriptura in
cybeis theoria fana

callis p. v. q. tunc salido
callis p. v. q. tunc salido

Antiochia.
Antiochie
urbes. arados. Seleucia
Lichos
Hyppatos. platos
Orrontes

Amanus.
Cilices
Alexander.
Darius.
Issos
Issicus sinus
Amynodes amanoides
promotorium
Pyramus.
Cyd nus
Popeiopolis
Arati mo
numentū
Corycos.

issionz.

procedere
via de una
p. de o. q.

nūc ba
no apel
latur

pro. frut
patu
a. u. l.

apolo. q. d.
d. v. i. s. q.
civitas p.
p. q.

soloe. sola
hic est h.
t. c. a. s.
t. e. s. m.
l. o. v. e. r. a.
p. f. r. a.

Soloe Sola Soloz. & si nūc habeat
p. r. e. n. e. v. t. f. e. r. m. i. n. i. g. e. n. e. s. p. u. l. l. e.
t. e. t. t. u. v. t. n. e. u. t. r. i. g. e. n. e. s. 2. d. e. c. l. i.
monumētus & monumētus d. e. z. d. i. c. u. t. n. q. u. a. s. i. m. o. n. i. e. s. m. e. t. e. z.
m. u. n. i. m. e. t. u. s. a. t. d. r. q. d. e. s. t. h. a. d. e. s. t. e. n. s. s. a.
o. p. i. d. u. s. e. s. u. r. b. s. q. u. i. b. z. o. p. i. d. u. s. i. n. t. e. n. p. a. t. p. r. o. m. a. q. u. a. l. a. n. o. z.
n. o. s. o. r. t. i. t. S. i. q. p. e. x. c. e. l. l. a. t. i. a. z. u. r. b. s. i. n. t. e. n. p. a. t.

demissa q' mittit in illo spectu
statim moventur.

coloniae - si tunc coloniae Sami q' q' Sami de his
gentibus miserunt hōs ut illa loca habitarent & ita
si tunc coloniae Sami q' q' meo videri vult
specus est

quo numine se ostentat. Alius ultra est: quē ty-
phoneū uocat ore angusto & multū ut experti
tradidere: pressus & ob id assidua nocte sufful-
neq; unq; perspici facit. sed quia aliquādo cubi-
le typhonis fuit: & quia nunc demissa in se con-
festim examinat natura fabulaq; memorandus.
Duo deinde promontoria sunt Sarpedon finis
aliquādo regni sarpedonis: & quod ciliciā a pā-
philia distinguit: anemuriū interq; ea cetanda-
ris & natidos samiorum coloniae sed cetāderis
sarpedoni prior. ¶ In pamphilia est Melas
nauigabilis fluuius oppidum Sida: & alter flu-
uius Eurimedon. Magna apud eum Cymonis
atheniensiu ducis aduersus phenicas & Persas
naualis pugna atq; uictoria fuit. Mare: quo pu-
gnatum ē: ex edito admodum colle prospectat
asperidos: quam argiui cōdiderant: possedere fi-
nitimi. Deinde alij duo ualidissimi fluuij cestros
& carathes. cestros nauigari facilis. hic quia se
præcipitat ita dictus. Inter eos perga est oppi-
dum: & dianæ: quam ab oppido pergeā uocant
templū. Trans eosde mons sardemisos & phase-
lis a mopso cōdita finis pamphiliae. ¶ Lycia cō-
tinuo cognominata a lyco rege pandionis filio
atq; ut ferunt infestata olim chymærae ignib;
Sydæ portu & tauri promōtorio grandē sinū
claudit. Taurus ipse ab eois littoribus exurgēs

Typhone
specus
Cubile Ty-
phonis.
Sarpedon
& Anemu-
rium pmō-
toria.
Cetādaris
Natidos.
Pāphilia.
Melas flu-
Sida. Eury-
medon.
Cymōathe-
nieniu dux
Asperidos
Oestros &
Carathes
fluuij.
Perga.
diana. pgea
Sardemisof
mons.
Phaselis
Lycia unde
Chymera
Taur⁹ mōs

Chimera nris q' erat addebat mitta a pe b iij
De q' a m igneas flammā a latē ut ayiaz
a supmo pō nives.

quodlibet
fuit

celēde
ad

lida p.
mascha

arguie
mūtidie
fuit.

re. catia
p. idge
Song. &
p. p. p.
p. p. p.
p. p. p.
p. p. p.
p. p. p.
p. p. p.

abra pte
qua feres
sue.

die dicitur
estonia
neq;

ip'e cupaliis ei q'
& disti p. p.
saloca

este p. p. p.
neus

larpa p. p.
mōs 13

tonia p. p.
mōs p. p.

mōs p. p.
mōs p. p.

p. p. p.
p. p. p.

p. p. p.
p. p. p.

p. p. p.
p. p. p.

p. p. p.
p. p. p.

p. p. p.
p. p. p.

p. p. p.
p. p. p.

p. p. p.
p. p. p.

p. p. p.
p. p. p.

p. p. p.
p. p. p.

p. p. p.
p. p. p.

p. p. p.
p. p. p.

p. p. p.
p. p. p.

p. p. p.
p. p. p.

uaste satis attollitur. Deinde dextro latere ad se-
 ptentrionem sinistro ad meridiem uersus it in oc-
 cidentem rectus & perpetuo iugo magnarumque
 getium qua dorsum agit: terminus. ubi terras
 dirimit: exit in pelagum. Idem autem & totus ut dicitur
 est: dicitur etiam qua spectat orientem. Deinde
 haemodes & caucasus & propanisus. Tum cas-
 piae pilae niphates & armeniae pilae: & ubi iam
 nostra maria contingit taurus iterum. Post eius
 promontorium flumen est lymira: & eodem nomi-
 ne ciuitas: atque ut multa oppida sic praeter Pata-
 ram non illustria. Illam nobile facit delubrum A-
 pollinis quondam opibus & oraculi fide delphi-
 co simile. Ultra est xanthus flumen & xanthos op-
 pidum mos cragus. & quae lyciam finit: urbs tel-
 melos. Caria sequitur habitatur incertae ori-
 ginis. alij indigena. sunt qui pelagos. quidam
 cretas existimant. genus usque eo quondam ar-
 morum pugnaeque amans: ut aliena etiam bella mer-
 cede agerent. Hic castella aliquot sunt. Deinde
 promontoria duo pedalion & citria: & secundum
 galbiam amnem: Gaunus oppidum ualitudine ha-
 bitantium infame. Inde ad alicarnasson haec ad-
 iacent: Rhodiorum aliquot coloniae. portus duo
 gelos: & cui ex urbe quam amplectitur thyssamis-
 sa cognomen est. Inter eos oppidum larumna & pa-
 dion collis in mare emissus. Tum tres ex ordi-

Tauri mo-

ris uaria no-

mina.

Lymira

Patara de-

lubro.

Apollinis

clara.

Xanthus flu-

Cragus.

Telmelos

Caria

In caria.

Pedalion p-

montorium.

Gaunus.

Gelos.

Thyssamissa

Larumna

Pandi.

pte f. mare n. r. v. exit obvia

parapanis

la. gre. por

latine

ic. g. m. t. r. i.

e. p. o. r. t. u. f. i. c. i.

u. n. z. q. u. e. s. l. i. c. i. a. a. m. p. l. e. c. t. i. t.

q. u. o. b. r. e. s. f. i. n. i. t.

h. u. m. o. p. l. e. b. i. t. u. s.

ista. u. r. b. e. h. a. c.

e. m. o. r. t. i. u. r. i. u. s.

de. a. m. m. e. a. s.

u. r. b. e. s. t. i. s. t. a.

u. r. b. e. s. t. i. s. t. a.

u. r. b. e. s. t. i. s. t. a.

u. r. b. e. s. t. i. s. t. a.

ista. u. r. b. e. d. i. o.

ista. u. r. b. e. d. i. o.

ista. u. r. b. e. d. i. o.

ista. u. r. b. e. d. i. o.

ista. u. r. b. e. d. i. o.

ista. u. r. b. e. d. i. o.

ista. u. r. b. e. d. i. o.

ista. u. r. b. e. d. i. o.

ista. u. r. b. e. d. i. o.

ista. u. r. b. e. d. i. o.

hidaz
pensisola
luffome

statis
be

prioneg
pho at
ita urbe
priene

phygia
fugitina
ditto a fugitivis

ne sinus ^{simus est} Thymnias. ^{est} Schenus ^{bubefus} Buseius ^{est} Thym-
 niae ^{simus} promotorium ^{est} Aphrodisium. Schenus
 ambit ^{est} hydram. ^{est} Bubefius ^{est} cynotum. ^{est} Cydnus in cor-
 nu peninsulae. Interque eam & ^{est} tetraticum ^{est} sinum in
 recessu ^{est} posita ^{est} eutiana. ^{est} Alicarnassos ^{est} argiuorum
 colonia est & cur memoranda sit praeter condito-
 res: mausolaeum efficit regis mausoli monumen-
 tum unum de miraculis septem ^{est} artemisiae ^{est} opus. ^{est} Trās
 alicarnasson ^{est} illa sunt: littus leuca. ^{est} urbes ^{est} myri-
 dos ^{est} aryanda. ^{est} neapolis: sinus ^{est} iasus & ^{est} basilicus.
 In iaso ^{est} est ^{est} barcolos. ^{est} Post ^{est} basilicum ^{est} Ionia ali-
 quot se ^{est} ambagibus ^{est} sinuat & ^{est} primūa ^{est} possideo
 promotorio ^{est} inflexum ^{est} inchoans ^{est} cingit ^{est} oraculum
 apolinis ^{est} dictum ^{est} olim ^{est} bramatae ^{est} nunc ^{est} dydimi.
 Miletum ^{est} urbem ^{est} quondam ^{est} ioniae ^{est} totius ^{est} belli ^{est} pa-
 cisque ^{est} artibus ^{est} principem: ^{est} patriam ^{est} Thaletis ^{est} astro-
 logi & ^{est} Timothei ^{est} musici & ^{est} Anaximandri ^{est} phyfi-
 ci: ^{est} aliorumque ^{est} civium ^{est} inclytis ^{est} ingenijs ^{est} merito
 inclytam: ^{est} ut cunctae ^{est} Ioniam ^{est} uocant: ^{est} urbem ^{est} hyp-
 pinamnis ^{est} mæandri ^{est} exitum. ^{est} Latmum ^{est} motem
 endymionis ^{est} a luna ^{est} (ut ^{est} ferunt) ^{est} adamati ^{est} fabula
 nobilem. ^{est} Deinde ^{est} rursus ^{est} inflexa ^{est} cingit ^{est} urbem
 prienen & ^{est} gesi ^{est} fluminis ^{est} ostium ^{est} moxque ^{est} ut ^{est} maiore
 circuitu: ^{est} ita ^{est} plura ^{est} complectitur. ^{est} Ibi ^{est} est ^{est} Panioniū ^{est} sa-
 cra ^{est} regio: & ^{est} ob ^{est} id ^{est} eo ^{est} nomine ^{est} appellata: ^{est} quae ^{est} eam ^{est} cointer-
 iones ^{est} colunt: ^{est} ibi ^{est} a ^{est} fugitiuis: ^{est} ut ^{est} aiunt: ^{est} condita:
 nomen ^{est} fame ^{est} annuit ^{est} phygeta. ^{est} Ibi ^{est} ephesus & ^{est} dia-

Tres sinus
 Tetraticus ^{est} Aphrodisium & ^{est} Venerum. ^{est} Lat-
 sinus. ^{est} ^{est} ^{est}
 Eutiana ^{est} Cotanion
 alicarnassus ^{est} ^{est} ^{est}
 Mausoleum ^{est} ^{est} ^{est}
 Urbiumque
 rudam noia ^{est} ^{est} ^{est}
 Sinus. Iasus ^{est} ^{est} ^{est}
 & basilicus.
 Ionia.
 Miletus ^{est} ^{est} ^{est}
 thales astro-
 logus. ^{est} ^{est} ^{est}
 Timotheus ^{est} ^{est} ^{est}
 musicus. ^{est} ^{est} ^{est}
 Anaximan-
 der phisicus
 Hyppis.
 Meander.
 Latmus
 Endymion.
 Pirene.
 Gesis fluvius ^{est} ^{est} ^{est}
 Panionium ^{est} ^{est} ^{est}
 unde. ^{est} ^{est} ^{est}
 Phygeta ^{est} ^{est} ^{est}
 Ephesus.

amazones dicitur habitasse
in palude mesticia.

Amazones

Caystros.

Lybedos.

Clarius

Apollo

ephygonos

Colophon.

Mopsus.

Smyrneus

sinus.

Coryna.

Thermodo

phocia.

Aeolis

Myfia.

Troas.

Myrina

Pelops

Caycus.

Elea.

Pytane

Archefilas.

Cyrma

et

isthmus

ne clarissimū templū: quod Amazones asia popo
titæ cōsecrasse traduntur. Ibi caystros ānis. Ibi
lybedos: clariq; apollinis fanū: quod mantō ti
refiæ filia fugiens uictores thebanorū. ephygo
nos & colophon quā Mopsus eiusdē mantos fi
lius statuit. ad promōtoriiū quo sinus clauditur
quod altera parte alium: quē smyrneū uocāt: ef
ficat: angustisq; ceruicibus reliqua extendit. in
latius abit in peninsulæ faciē super angustias
hinc ceos illinc clazomena. & qua terga agunt
cōfinio adnexa mari diuersis frontibus diuersa
maria prospectant. In ipsa peninsula est Cory
na: in sinu smyrneo est thermodō ānis: & urbs
leuca. extra phocis ionia ultima. Proxima re
gio ex quo ab æolis incolī cœpit æolis facta: an
te myfia: & qua hellepontum attingit troianis
possidentibus troas fuit. Primā urbem a myri
no conditore myrinā uocant. Sequentē pelops
statuit uicto cœnomao reuersus ex græcia. timō
noiauit: pulsus qui habitarent: dux amazonum
zime. Supra caycus inter eleam decurrit & Py
tanē illam: quæ archefilas tulit nihil affirman
tis achademie clarissimū antilitem. Tū in p
montorio est cyrma oppidum: quod præterue
ctos sinus excipit nō paruus: sed longe ac mol
liter flexus retrahensq; paulatim oras usq; ad ima
montis idæ. Isthmos paruis urbibus aspersus ē:

res tenent
hinc fuyunt
Sis ab egypto
or uiget
de mona dicitur
naves gmes

ic caput
z apulabiz

no civitate
ut azafo

cistacivitate
ut s. sibila

leg ptolemao
ut vocat B.
tasse latinu
ut diphoso
ut d. calce

hadennia
at spiritus
nichil affert
ent 33 omnia
ab d. ubi
nabant

etuz. hellepontus catho de troya

Isthmos ptolemao isthmos non ponit nec opida de sopolis supra mentio
mosata optaz d. symmeto & antanduz at q; ca ipa no multuz seme
ta q; de hellepontus lasti in sula ad zacet
omnino habuit filiaz pulcherorimuz. & habuit res totuz adis genez sibus illuz ocibus
fore. are ar equos velices habebat euz curribz dixit illi deuz filiaz su uxorez q; plogi
illa i talibz curribz curriera sicut dicit de caperaret. q; ob rez inulso p capereta jate
nuerat. q; iste ista fecit euz curribz pmitte p nocte. ubi illuz datur & tunc illuz
tatu fecit ut ante curruz sicut sicut si arigerat quaz ob tuz isti pchopi data a
su uxorez

^{verbi} quarum clarissima est cistena. ^{in gre} gremio interio. **Cistena.**
 re campus ^{est} thebe nomine ad rymetion austram **Ad rymetion**
^{cre} creffam oppida: eodem quo dicta sunt ordine: **Austra.**
^{emp} adiacētia continet. In altero latere ^{illud est} Antandram **Cressa**
^{quora dicitur} duplex causa nois iactatur. alij ^{in antandro} ascaniū **Aencæ** **Antādrus**
^{captivum} filium cum ibi regnaret: ^{captivum} a ^{pelasgis} ea ^{unde} unde
^{se} se redemisse cōmemorant. Alij ab ijs putant cō **Ascanius.**
^{ditam} ditam: quos ex andro in insula uis & seditio exege
^{rat} rat. Hi antandrum quasi pro andro. illi quasi p
^{uiro} uiro accipi uolunt. Sequens tractus tangit gar **Gargara.**
^{gara} gara & assona ætolorum colonias. Tum finis **Asson.**
^{alter} alter achæon limen nō longe ab ilio littora in
^{curuat} curuat urbe bello excidioq; clarissima. Hic **Si-**
^{geum} geum fuit oppidum hic achiuorum fuit bellā
^{tium} tium statio. Huc ab idæo mōte demiss⁹ **Scamander**
^{der} der exit & **Simois** fama q̄ natura maiorā flumi
^{na} na. Ipse mons uetere diuarum certamine & iu
^{dicio} dicio paridis memoratus orientē solē aliter: q̄
ⁱⁿ in alijs terris solet aspici: ostentat. nāq; ex sūmo
^{uertice} uertice eius speculantibus pene a media nocte
^{sparsi} sparsi ignes passim micare: & ut lux appropin
^{quat} quat: ita cōire ac se coniungere uidetur: donec
^{magis} magis magisq; collecti pauciores subide & una
^{ad} ad postremū flamma ardeant. ea cum diu clara
[&] & incendio similis effulsit. cogit se actotū dat
[&] & fit ingens globus. diu is quoq; grandis & ter
^{ris} ris adnexus apparet: deinde paulatim decrescēs

Cistena.

Ad rymetion

Austra.

Cressa

Antādrus

unde

Ascanius.

Gargara.

Asson.

Asson.

Asson.

Scamander

Scamander

Ida.

Simois.

Paris

Paris

Paris

Paris

Paris

Paris

Paris

Paris

Paris

Paris

Paris

Paris

Paris

Paris

Paris

Cressa

urbe

Andros. gre. Vir latine.

Asson.

Asson.

Asson.

Asson.

Asson.

Asson.

Asson.

Asson.

Asson.

Asson.

Asson.

Asson.

Asson.

Asson.

Asson.

Asson.

flama

globe

Notia dnt

^{calamitas f. fluitat}
ubi in alveum eius æstus solemq; fugerunt:

^{clavans apert}
emergunt atq; hiant: superuolantesq; aues: quã

^{in met} uis alte & ^{epoutrve} pernuciter ferantur absorbent. ^{atrahõ d' illas ad le} I ras

^{in met} rhrindacam e ^{epoutrve} Dafilos: & quam colophonij col-

^{in epoutrve} locauere ^{in epoutrve} mysrela. Duo sunt inde modici sinus

^{in epoutrve} alter sine nomine ^{in epoutrve} chion amplectitur ^{in epoutrve} Phrygiæ

^{in epoutrve} haud longe iacentis opportunissimum empo-

^{in epoutrve} rium. alter ^{in epoutrve} olbianos: in promontorio fert ^{in epoutrve} Nep-

^{in epoutrve} tuni sanum. in gremio ^{in epoutrve} astacon a megarensibus

^{in epoutrve} conditam. Deinde ^{in epoutrve} priores terræ iterum iacēt:

^{in epoutrve} exituriq; in pontum pelagi canalis. angustior.

^{in epoutrve} Europã ab asia ^{in epoutrve} stadijs quinq; disternat. thra-

^{in epoutrve} cius (ut dictum est) ^{in epoutrve} bosphorus. Iplis in fauci-

^{in epoutrve} bus oppidum. in ore. ^{in epoutrve} templum est. oppidi no-

^{in epoutrve} men ^{in epoutrve} chalcedon. auctor ^{in epoutrve} Archias megarensium

^{in epoutrve} princeps. templi numen ^{in epoutrve} iupiter conditore ^{in epoutrve} la-

^{in epoutrve} soni. Hic iam se ^{in epoutrve} ingens ^{in epoutrve} pontus aperit: nisi

^{in epoutrve} qua promontoria sunt: huc atq; illuc ^{in epoutrve} longo re-

^{in epoutrve} ctog; limite extetus. ^{in epoutrve} sinuatus ^{in epoutrve} cætera. Sed quia

^{in epoutrve} contra minus q̄ ad ^{in epoutrve} leuam & ^{in epoutrve} dextram abscellit:

^{in epoutrve} mollibusq; ^{in epoutrve} fastigijs donec ^{in epoutrve} angustos ^{in epoutrve} utring; an-

^{in epoutrve} gulos ^{in epoutrve} faciat: ^{in epoutrve} inflectitur. ad ^{in epoutrve} formam ^{in epoutrve} scytici ar-

^{in epoutrve} cus maxime ^{in epoutrve} incuruus. ^{in epoutrve} breuis. ^{in epoutrve} atrox. ^{in epoutrve} nebulo-

^{in epoutrve} sus. ^{in epoutrve} raris ^{in epoutrve} stationibus. non ^{in epoutrve} molli neq; ^{in epoutrve} arenoso

^{in epoutrve} circūdāt⁹ ^{in epoutrve} littore. ^{in epoutrve} uicinus ^{in epoutrve} aquilonib⁹. & ^{in epoutrve} q̄a no-

^{in epoutrve} profūd⁹ est: ^{in epoutrve} fluctuosus atq; ^{in epoutrve} feruēs. olim ^{in epoutrve} exco-

^{in epoutrve} ruita. ^{in epoutrve} arid⁹ ^{in epoutrve} littore. ^{in epoutrve} uicinus ^{in epoutrve} aquilonib⁹. & ^{in epoutrve} q̄a no-

^{in epoutrve} profūd⁹ est: ^{in epoutrve} fluctuosus atq; ^{in epoutrve} feruēs. olim ^{in epoutrve} exco-

^{in epoutrve} ruita. ^{in epoutrve} arid⁹ ^{in epoutrve} littore. ^{in epoutrve} uicinus ^{in epoutrve} aquilonib⁹. & ^{in epoutrve} q̄a no-

^{in epoutrve} profūd⁹ est: ^{in epoutrve} fluctuosus atq; ^{in epoutrve} feruēs. olim ^{in epoutrve} exco-

^{in epoutrve} ruita. ^{in epoutrve} arid⁹ ^{in epoutrve} littore. ^{in epoutrve} uicinus ^{in epoutrve} aquilonib⁹. & ^{in epoutrve} q̄a no-

^{in epoutrve} profūd⁹ est: ^{in epoutrve} fluctuosus atq; ^{in epoutrve} feruēs. olim ^{in epoutrve} exco-

Dafilos. ^{facyles}

Mysrela. ^{mysrela}

Chios. ^{chios}

Astacos. ^{astacos}

Thracius. ^{thracius}

Bosphorus. ^{bosphorus}

Calcedon. ^{calcedon}

mirle

mirle

mirle

mirle

mirle

mirle

mirle

mirle

mirle

mirle

mirle

mirle

mirle

mirle

Jupiter. ^{ptolomey}

mirle

mirle

mirle

mirle

mirle

mirle

mirle

mirle

mirle

^{Sunt q̄ massineti} feri uerum & hi in conditis moribus ^{Sunt} macroce-
^{phali} phali discheri. buxedi. raræ urbes ^{cerasus} cerasus &
^{trapezos} trapezos maxime illustres. Inde is locus est: ubi
^{ductus} finem ductus a bosphoro ^{tractus} tractus accipit: atq; in
^{de se} de se in sinu aduersi littoris flexus attollens an-
^{gustissimū} gustissimū ponti facit angulū. Hic sunt colchi
^{hinc} hinc phasis erumpit. hic eode nomine quo am-
^{nise} nise est atheniastagora milesio deductum oppi-
^{dum} dum. hic phryxi templum & lucus fabula uete-
^{re} re pellis aureæ nobilis. hinc orti montes longo
^{se iugo} se iugo & donec rhipheis coniungantur exporri-
^{gūt} gūt: qui altera parte in euxinum & mæotida &
^{tanain} tanain. altera in caspium pelagus obuersi ^{cera-} cera-
^{uni} uni dicuntur. iidem alubi. taurici. moschi. ama-
^{zonici} zonici. caspij. coraxi. caucasi: ut alijs alijsue
^{appositis} appositis gentibus ita alijs alijsq; dicti noibus.
^{At in primo} At in primo flexu iam curui littoris oppidum
^{est} est: quod græci mercatores constituisse: & quia
^{cū cæca} cū cæca tempestate ageretur: ignaris: quæ ter-
^{ra esset} ra esset: cygni uox notam dederat cygnū appel-
^{lasse} lasse dicuntur. Reliqua eius terræ incultæq; igē-
^{tes} tes uasto mari assidentes tenent. menanctea. ter-
^{restrea} restrea. sex solitæ. coraxi. eleptiophagi. hænio-
^{chi} chi. achæi. cercetici. etiam i confinio mæotidis
^{syndones} syndones. In hæniochorū finibus dioscorias a
^{castore} castore & polluce potum cum iasone ingressis.
^{Syndos} Syndos in syndonū ab ipsis terrarū cultorib;

^{habentes longa capita} Macroce
^{phali} phali.
^{trapezos} Trapezos
^{Colchi} Colchi
^{Phasis} Phasis
^{Lucus aurei} Lucus aurei
^{uelleris} uelleris
^{Riphei montes} Riphei montes.
^{Rhipheorum} Rhipheorum
^{uaria noia} uaria noia
^{Cygnum} Cygnum.
^{Varia populo} Varia populo
^{Dioscorias} Dioscorias
^{Castor} Castor
^{Pollux} Pollux
^{Syndos} Syndos

mcothya & ...
 en la cupulga ...
 sig fluvii ...
 semitas ...
 vendo ala en ...
 mananctemi ...
 restrea ...
 tirophagi ...

gre filium ...
 uaria noia ...
 Cygnum ...
 Dioscorias ...
 Pollux ...
 Syndos ...

^{latitudinez}
 condita est. Obliqua tunc regio & in latum mo-
 dice patens inter pōrum paludemq; ad bospho-
^{thraciz} ^{regio} ^{partem me. la. enpu}
 rum excurrit: quam duobus alueis in lacum
^{euzeio}
 & in mare profluens coradandam pene insulam
 reddit. Quattuor urbes ibi sunt hermonos, sac-
^{phanagoria}
 cephoē. Spana corea. & in ipso ore cimmericum
^{partem} ^{in latitudine. latitudine}
 hac ingressos lacus accipit loge lateq; diffusus
^{ea parte} ^{est lacus}
 qua terras tangit incuruo circumdatus littore,
^{ea parte} ^{est lacus}
 qua mari propior est: nisi ubi aperit: quasi mar-
^{ablata magnitudine}
 gine obductus citra magnitudinem prope pon-
^{est lacus} ^{cimmerica}
 to similis. Opam quæ a bosphoro ad Tanain
 usq; deflectitur mæotici incolunt tereata, arrā-
^{nāi} ^{seranos} ^{la}
 chi, phicores. & ostio fluminis proximi xama-
^{laxametas}
 thæ: apud eos easdem artes foeminae: quas uiri
^{femine}
 exercent: adeo ut ne militia quidem uacent. Vi-
^{palcanapie} ^{viri laxante} ^{femine}
 ri pedibus inhæret sagittisq; depugnant: illæ
^{illas feminas} ^{intermittunt}
 equestre prælium ineunt, nec ferro dimicant:
^{substante viris} ^{incantate viri in seors}
 sed quos laqueis interceptere: trahendo confici-
^{mezida} ^{de feminis} ^{nubiles}
 unt. nubunt tamen uerum ut nubiles habeant:
 nō in ætate modus est nisi quæ hostē intereme-
^{per p. d. d. g.} ^{impeculosa} ^{demahera}
 re: uirgines manēt. Ipse Tanais ex rhipheo mō-
^{frigore} ^{cimmerica} ^{euzeio} ^{laca}
 te delectus adeo præceps ruit: ut cū uicina flu-
^{cynditar} ^{ip. tanais} ^{ip. tanais} ^{ip. tanais}
 mina, tum meotis & bosphorus, tū poti aliqua
^{tanais} ^{Sarmata} ^{loca}
 brumali rigore durētur: solus æstus hyemēq;
^{nāi} ^{sic} ^{ip. tanais}
 iuxta ferens idem semp & sublimis incitatusq;
 decurrat. ripas eius sauromata & ripis hæren-
^{tanais} ^{ginecroatū}
 tia possidēt. una gēs, aliquot populi & aliquos
 noia, primi mæotici ginecroatū ænoe. Regna

Eque. hanc corrigi atq; cer tim
 illigibile. esse. hanc.
 secundam? Coracādama
 Judata. Causat ex hoc qd ex una
 e mare & tenent terra ad
 sphaera & ex alia pte e palu
 rectitud. Cimmeriū

Euzio
 eq meoticos Affinitat po
 qd id qd nō est tam magn.

Meotici.
 Xamathe

Tanais.

Sauromate

ualti a feminis laqueis
 qd ante genitū ualif.

extra la
 parte de
 la enpu
 natura
 qd a
 tya la
 3ia el
 estrecho
 de troya
 Cephē
 hanc

amazonū foecundos pabulo ad alia steriles nu-
 dosq; campos tenēt budini. Geloni urbē ligne Budini
 am habitant. Iuxta thissagete turcaq; vastas sil Thissagete
 uas occupāt: alunturq; uenando. Tum continu Turce.
 is rupibus late aspera & deserta regio ad arem Arimphers

Rhipheos usq; permittit. His iustissimi mores pro
 domibus nemora. alimenta bacca, & maribus
 & foeminis nuda sunt capita. Sacri itaq; habent
 adeoq; ipsos nemo de tam feris gentibus uiolat
 ut alijs quoq; ad eos cofugisse proasylo sit. VL
 tra surgit mons rhipheus ultraq; eum iacet ora
 qua spectat oceanum.

¶ Pōponij Mellæ de situ orbis. Liber secūdo



Sia i nostrum mare Tanainq; uergē
 tis: quem dixi finis ac situs est: ac per
 eundem anhem in meotida remean
 tib; ad dextrā europæ mo sinistro latere in nau
 gatiū apposita ac rhipheis motibus pxima. &
 huc enim pertinet. cadentes assidue niues adeo
 inuia efficiunt: ut ultra ne uisum quāidem intē
 dentū admittāt. Deinde ē regio ditis admodū
 soli inhabitabilis tamen: quia gryphi seuū & p
 tinax ferarum genus aurum terra penitus ege
 stum mire amant. mireq; custodiunt: & sunt in
 festi attingētib;. Hoim primi sūt Scythæ scy
 tharumq; quis singuli oculi esse dicuntur ari
 maspæ. Ab eis cēdones usq; ad meotida. hui

europæ. es
 to huc et nro
 ad ptes em
 ropæ
 melle aspac
 entur.

iuusto. 2. libro gott. p. in pceda
 habitus de situ africa ad ali
 uoras ipas huc de europa p
 dardo a toto ubi fuit pced
 noue asia ut antea pceda
 a ueridic ai septentrionis
 tanais nite extra a dup
 erias moite ad meridies p
 dos flumij & pta. En
 pa q antea erat danti
 ite est dextra
 mēras suphoi pū ptiat ai e
 ropæ & partes ad Asia.

Gryphi 7. l. ca. 2. pl.

A rmaspæ.

Agathyrsi.

Sauromate

Sarcage

Cimmeri-

ca oppida

Partheniō.

Nymphe⁹

specus

Chatere

Carcyne.

Gerros.

Hypacares

Panticapes

flexū butes amnis secat. Agathyrsi & sauroma-
 tæ ambiunt: quia pro sedibus plaustra habent
 dicti maxobitæ. Obliqua tunc ad bosporū pla-
 ga excurrente ponto ac mæotide includitur. In
 paludem uergentia sarcagæ tenent. In bospho-
 rū cimmerica oppida myrmetion. panticapeū
 theodosia. hermissū. In Euxinum mare taurici
 Super eos sinus portuosus & ideo calos lime ap-
 pellatus promontorijs duobus includit. Alte-
 rū criu metopon uocant: carambico: quod in a-
 sia diximus: patet aduersum. Parthenion altere
 oppidum adiacet Ceronea diana (si credat) cō-
 ditū: & nympheo specu quod in arce eius Nym-
 phis sacratū est: maxime illustre. Subit tum
 ripam mare & donec quinq; milia passuum ab-
 sita mæotide refugientia usq; subsequens litto-
 ra: quæ satharchæ & taurici tenet: peninsulam
 reddit. quod inter paludem & sinū est Chatere
 noīatur. Sinus carcynites. In eo urbs est carcyn-
 e: quā duo flumina Gerros & Hypacares uno
 ostio effluentia attingunt uerum diuersis fonti-
 bus & aliunde delapsi. Nam gerros inter basiti-
 das & nomadas euoluitur. Siluæ deinde sunt:
 quas maximas hæ terræ ferūt: & panticapes: q
 nomadas georgosq; determinat. Terra tum
 longe distenta excedens tenui radice littori ad-
 nectitur. Post spaciōsa modice paulatim se ipsa

Agathyrsi sunt qui habitant in monte Agathyrsi qui est in parte septentrionali montis Caucasii
Sauromate sunt qui habitant in parte meridionali montis Caucasii
Sarcage sunt qui habitant in parte septentrionali montis Caucasii
Cimmeri ca oppida sunt qui habitant in parte meridionali montis Caucasii
Partheniō sunt qui habitant in parte septentrionali montis Caucasii
Nymphe⁹ specus sunt qui habitant in parte meridionali montis Caucasii
Chatere sunt qui habitant in parte septentrionali montis Caucasii
Carcyne sunt qui habitant in parte meridionali montis Caucasii
Gerros sunt qui habitant in parte septentrionali montis Caucasii
Hypacares sunt qui habitant in parte meridionali montis Caucasii
Panticapes sunt qui habitant in parte septentrionali montis Caucasii

flexū butes amnis secat. Agathyrsi & sauromate sunt qui habitant in parte septentrionali montis Caucasii
tæ ambiunt: quia pro sedibus plaustra habent dicti maxobitæ. Obliqua tunc ad bosporū pla- ga excurrente ponto ac mæotide includitur. In paludem uergentia sarcagæ tenent. In bospho- rū cimmerica oppida myrmetion. panticapeū theodosia. hermissū. In Euxinum mare taurici Super eos sinus portuosus & ideo calos lime ap- pellatus promontorijs duobus includit. Alte- rū criu metopon uocant: carambico: quod in a- sia diximus: patet aduersum. Parthenion altere oppidum adiacet Ceronea diana (si credat) cō- ditū: & nympheo specu quod in arce eius Nym- phis sacratū est: maxime illustre. Subit tum ripam mare & donec quinq; milia passuum ab- sita mæotide refugientia usq; subsequens litto- ra: quæ satharchæ & taurici tenet: peninsulam reddit. quod inter paludem & sinū est Chatere noīatur. Sinus carcynites. In eo urbs est carcyn- e: quā duo flumina Gerros & Hypacares uno ostio effluentia attingunt uerum diuersis fonti- bus & aliunde delapsi. Nam gerros inter basiti- das & nomadas euoluitur. Siluæ deinde sunt: quas maximas hæ terræ ferūt: & panticapes: q nomadas georgosq; determinat. Terra tum longe distenta excedens tenui radice littori ad- nectitur. Post spaciōsa modice paulatim se ipsa

et sic et cetera in modo qd est inter partem orientalem & occidentalem paludum

^{vacantia} fastigiat. & ^{admodum mucronem} quasi in mucronem ^{illa} longa colligens ^{similitudine} latera facie ^{in hunc modum} positi ensis ^{in hunc modum} allecta est. Achilles ^{in hunc modum} infe. Achilles. ^{de plazer}
 Ita classe mare ^{in hunc modum} poticum ingressus ^{in hunc modum} ibi ludicro ^{in hunc modum} certamine ^{in hunc modum} celebrasse ^{in hunc modum} uictoriam: & cum ab armis ^{in hunc modum} qui ^{in hunc modum} es ^{in hunc modum} erat: se ^{in hunc modum} ac ^{in hunc modum} suos ^{in hunc modum} cursu ^{in hunc modum} exercitauisse ^{in hunc modum} memorat: ^{in hunc modum} ideo ^{in hunc modum} dicta ^{in hunc modum} est ^{in hunc modum} dromos ^{in hunc modum} achilleos. ¶ ^{in hunc modum} Tum ^{in hunc modum} bory- ^{in hunc modum} stenes ^{in hunc modum} gētem ^{in hunc modum} sui ^{in hunc modum} nominis ^{in hunc modum} abluit ^{in hunc modum} inter ^{in hunc modum} scythia ^{in hunc modum} amnes ^{in hunc modum} amānissimus. ^{in hunc modum} turbidis ^{in hunc modum} alijs ^{in hunc modum} liquidissi- ^{in hunc modum} m^o ^{in hunc modum} defluit ^{in hunc modum} placidior ^{in hunc modum} q̄ ^{in hunc modum} cæteri ^{in hunc modum} potariq; ^{in hunc modum} pulcher- ^{in hunc modum} rimus. ^{in hunc modum} alit ^{in hunc modum} lætissima ^{in hunc modum} pabula ^{in hunc modum} magnosq; ^{in hunc modum} pisces: q̄ ^{in hunc modum} Pisces ^{in hunc modum} sine ^{in hunc modum} ossibus. ^{in hunc modum} bus & ^{in hunc modum} optimus ^{in hunc modum} sapor: & ^{in hunc modum} nulla ^{in hunc modum} ossa ^{in hunc modum} sunt. ^{in hunc modum} longe ^{in hunc modum} uenit: ^{in hunc modum} ignotisq; ^{in hunc modum} ortuse ^{in hunc modum} fontibus ^{in hunc modum} quadraginta ^{in hunc modum} di- ^{in hunc modum} erum ^{in hunc modum} iter ^{in hunc modum} alueo ^{in hunc modum} stringit: ^{in hunc modum} tantoq; ^{in hunc modum} spacio ^{in hunc modum} nauiga- ^{in hunc modum} bilis ^{in hunc modum} secundū ^{in hunc modum} Borysthenida & ^{in hunc modum} Olbida ^{in hunc modum} græca ^{in hunc modum} op- ^{in hunc modum} pida ^{in hunc modum} egreditur. ^{in hunc modum} Calipidas ^{in hunc modum} hypanis ^{in hunc modum} includit. ^{in hunc modum} ex ^{in hunc modum} grandi ^{in hunc modum} palude ^{in hunc modum} oritur: ^{in hunc modum} quam ^{in hunc modum} matrem ^{in hunc modum} eius ^{in hunc modum} acco- ^{in hunc modum} læ ^{in hunc modum} appellant: & ^{in hunc modum} diu ^{in hunc modum} qualis ^{in hunc modum} natus ^{in hunc modum} est: ^{in hunc modum} defluit ^{in hunc modum} tan- ^{in hunc modum} tum ^{in hunc modum} non ^{in hunc modum} longe ^{in hunc modum} a ^{in hunc modum} mari ^{in hunc modum} ex ^{in hunc modum} paruo ^{in hunc modum} fonte: ^{in hunc modum} cui ^{in hunc modum} exam- ^{in hunc modum} pheo ^{in hunc modum} cognomen ^{in hunc modum} est. ^{in hunc modum} adeo ^{in hunc modum} amaras ^{in hunc modum} aquas ^{in hunc modum} accipit ^{in hunc modum} ut ^{in hunc modum} ipse ^{in hunc modum} quoq; ^{in hunc modum} iam ^{in hunc modum} sui ^{in hunc modum} dissimilis ^{in hunc modum} & ^{in hunc modum} nō ^{in hunc modum} dulcis ^{in hunc modum} hīc ^{in hunc modum} defluat. ^{in hunc modum} Asiaces ^{in hunc modum} proximus ^{in hunc modum} intra ^{in hunc modum} calipidas ^{in hunc modum} asia- ^{in hunc modum} casq; ^{in hunc modum} descēdit. ^{in hunc modum} Hos ^{in hunc modum} ab ^{in hunc modum} isticis ^{in hunc modum} Tyra ^{in hunc modum} separat ^{in hunc modum} sur- ^{in hunc modum} git ^{in hunc modum} in ^{in hunc modum} Neuris: ^{in hunc modum} qua ^{in hunc modum} exit: ^{in hunc modum} sui ^{in hunc modum} noīs ^{in hunc modum} oppidum ^{in hunc modum} attin- ^{in hunc modum} git. ^{in hunc modum} At ^{in hunc modum} ille: ^{in hunc modum} qui ^{in hunc modum} scythia ^{in hunc modum} populos ^{in hunc modum} a ^{in hunc modum} sequētib; ^{in hunc modum} di- ^{in hunc modum} rimit ^{in hunc modum} apertis ^{in hunc modum} in ^{in hunc modum} germania ^{in hunc modum} fontibus ^{in hunc modum} alioq; ^{in hunc modum} desi- ^{in hunc modum} nit: ^{in hunc modum} noīe ^{in hunc modum} exoritur. ^{in hunc modum} Nam ^{in hunc modum} per ^{in hunc modum} imania ^{in hunc modum} magnarum ^{in hunc modum} gentiū ^{in hunc modum} diu ^{in hunc modum} danubius ^{in hunc modum} est: ^{in hunc modum} deinde ^{in hunc modum} aliter ^{in hunc modum} appellā- ^{in hunc modum} tur ^{in hunc modum} Danubius. ^{in hunc modum} Ister. ^{in hunc modum}

seruatur in manu

^{hoc est fluvius in europa incipit}
^{danubij. in. hung.}



Ister.

o nile danubio minor
et ceteris at major

^{panubio} ^{gaterat danubio}
tibus accolis Ister fit: acceptisq; aliquot anni-
^{danubio} ^{finibus}
bus ingens iam & eorum: qui in nostrum mare
^{cadunt}
decidunt: tantum Nilo minor: totidem: quot il-
^{nily} ^{ostis} ^{fluxe danubio} ^{ostis}
le ostijs: sed tribus tenuibus: reliquis nauigabi-
^{danubio} ^{uicibus} ^{fortibus} ^{uicibus}
libus effluit. ¶ Ingenia cultusq; gentium diffe-

Essedones.

rūt. Essedones funera parentū læti & uictimis
^{exrogatione} ^{ammodi} ⁶ ^{sacrificiis}
ac festo coitu familiarium celebrant. corpora
^{aspada} ^{con las carnes} ^{corporala}
ipsa laniata & cæsis pecorum uisceribus immi-
^{calyaria} ^{post} ^{capolite} ^{sacrificiis}
xta epulando cōsumūt. Capita ubi fabre expo-
^{engastipados en ero} ^{vasis}
liuere auro iuncta pro poculis gerūt. Hæc sūt
^{essedones} ^{populi}
apud eos ipsos pietatis ultima officia. Agathyr-

manus gre caput

Agathyrsi.

si ora artusq; pingunt: ut quicq; maioribus præ-
^{abgdaq} ^{int sensignis} ^{preterit}
stant: ita magis uel minus. Cæterum iisdē om-
^{signis} ^{ab illi not}
nes notis & sicut ablui nequeant. Sarmatæ au-

Sarmate.

ri argenti maximarum pestium ignari uice re-
^{apras} ^{amuraticus} ^{indignitate}
rum cōmercia exercent atq; ob sæua hyemis ad-
^{terra} ^{habita}
modum assidue demersis in humū sedibus spe-
^{lora} ^{darimate} ^{vestri}
cus aut suffossa habitant. totum brachati cor-
^{caparte} ^{per sarmate}
pus: & nisi qua uident etiam ora uestiti. Tauri
^{celebres}
Iphigeniæ & Orestis aduentu maxime memo-
^{tauri}
rati immanes sunt moribus: immanemq; famā
^{solite} ^{tauri} ^{sacrificium} ^{uicibus}
habent: solere pro uictimis aduenas cædere.

ultima post. Argeus
conspicua sig loca sub terra
abscissa est.

adhe. ori. Arge. & alii. calge
de mari
ros. ut no
pot. ut dicitur totus bra
uti corp. in illis castime
y. ut e totis corp. uero
e. ut uictis ad totis cor
sic. getit. Suro. soli
terabo.

Basilidijs.

Basilidijs ab Hercule: & echidna generis princi-
^{populis} ^{basilidijs} ^{basile}
pia sunt. mores regij arma tantum sagitte. Va-

erodog in. q. ubi dr. q. her
ules assumpt. sibi in phaj
m. i. p. q. cydonia in qua
gatur. sui
quo y. uny

Nomades.

gi nomades pecorum pabula sequuntur: atq; ut
^{paloria}
illa pecorum durant: ita diu statam sedem agūt

Georgi

Colunt georgi exercent q; agros. Asiace furari
^{intra terra} ^{Asiace}

dura mas en
in ligar de q. p.
causan lrs palos enal

quid sit ignorant. ideoque nec sua ^{faciunt} custodiunt: nec
 aliena ^{terra} contingunt: Interius ^{populorum} habitantium ritus asperi
 or & incultior regio est. Bella caedesque amat: Mos
 est bellantibus ^{faciemus} cruore eius: quem primum intere
 merunt ipsi se uulneribus ebibere. ut quisque plures
 interemerit: ita apud eos habet eximium. Caeterum
 experte esse caedis inter obprobria uel maximu
 ne foedera quidem incrueta sunt. fauciunt se: qui pa
 ciscunt: exemptumque sanguinem: ubi permiscuere de
 gustant. id putant mensurae fidei pignus certissimum
 Inter epulas: quot quisque interfecerit: referre lae
 tissima & frequentissima mentio: binisque pocula
 qui plurimos retulere: pro potatis interlocantis
 honos praecipuum est. pocula uero Essedones pare
 tum ita inimicissimorum capitibus expoliunt. Apud
 anthropophagos ipsae etiam epulae uisceribus hu
 manis apparatus. Geloni hostium cutibus equos se
 que uelant. illos reliqui corporis. se capitum. Me
 lanclenis atra uestis & ex ea nomen. Neuris sta
 tum singulis tempus est: quo si uelint in lupos
 iterumque in eos: qui fuere mutantur. Mars om
 nium deus. Ei pro simulacris enses & tentoria
 dedicant: hominesque pro uictimis ferunt. Ter
 rae late patent & ob excedentia ripas sua ple
 runque flumina nusquam non ad pabula fertiles. ali
 cubi usque adeo steriles ad caetera: ut qui habitant
 lignorum egentes ignes ossibus alant. His thracia

Crudi po
pulorum mo
res.

Anthropol
phagi
Geloni
Melacleni
Neuri
Mira Neu
rorum na
tura

Thracia

Abos de abeladonia

ab orate

opm. benigna fertile

minor. cele
nancy offic
bachy

de gous gy

Thraces fe
roces.

Hebrus

Nestos.

Strymon.

Hemon

Rhodope.

Orpheus.

Getæ

Varie de a

nima opini

ones.

hinc opinio pli
melior. de nonar
si. l. p. p. p. p.

proxima est eaq; a pontici lateris fronte usq; in
 illiricos penitus imissa: qua latera agit istrope
 lagoq; contingitur. regio nec caelo laeta nec so-
 lo: & nisi qua mari prior est: infœcunda. fri-
 gida: eorūq; quæ feruntur maligne admodū pa-
 tiens. raro usq; pomiferam arborem. uitem fre-
 quentius tolerat. sed nec eius quidē fructus ma-
 turata mitigat: nisi ubi frigora obiectu fron-
 dium cultores arcuere. uiros benignius alit nō
 ad speciem tamen. Nam & illis asper atq; inde-
 cens corporū habitus est. Cæterum ad ferociā
 & numerum: ut multi imitesq; sint: maxime fe-
 rax. paucos amnes: qui in pelagus euadunt: ue-
 rum celeberrimos hebrū & neston strymona e-
 mittit. Mōtes interior attollit hæmona & Ro-
 dopē & orbelon sacris liberi patris & cœtu me-
 nadū orpheo primū initiāte celebratos: e quis
 quis hæmus in tantū altitudinis abit: ut euxi-
 num & adriā ex summo uertice ostendat: una gens
 thraces habitant alijs alijsq; præditi & noibus
 & moribus: quidā fieri sunt & ad mortem para-
 tissimi. Getæ utiq; id uaria opinio perficit: alij
 redituras putant animas obeuntiū. alij & si nō
 redeāt: non extingui tamen: sed ad beatiora trā-
 fire. alij emori quidē: sed id melius esse q̄ uiuere
 Itaq; lugētur apud quosdam puerperia: natiq;
 deflentur. funera contra festa sunt: & ueluti sa-

^{sacrificia} cra cantu lusuq; celebrantur. Ne ^{generis} foeminis qui-
dem ^{pior} segnis est animus. super mortuorum uiro-
rum corpora interfici simulq; sepeliri uotū exi-
mium habent. & quia ^{femina} plures ^{familiis} simul ^{uicis} singulis nu-
ptæ sunt: cuius ^{femine} id sit ^{f. sepeliri uirum} decus ^{h. d. d. s.} apud iudicatu-
ros ma-
^{placito} gno certamine affectant. moribus ^{femina} datur: estq; ^{femine habenti} ^{rest. v. d. s. m. v. d. s.} ^{sepeliat tu viro}
maxime lætū: cum in hoc contenditur: uince-
re. ^{atq; alie} Mœrēt alij uocibus & cum acerbissimis plā-
ctibus ^{in gemitu} efferunt. At quibus ^{ignis} consolari eos animus
est: arma opesq; ad rogos deferunt: paratiq; (ut
dictitant) cum ^{morte} fato iacentis: si detur in manus
uel ^{uicior} pacifici uel ^{expectant} decernere: ubi nec pugnae nec pe-
cuniae locus sit: manentq; dominos ^{atq; orti} proci: nup-
turae uirgines non a parentibus uiris traduntur
sed publice aut ^{da dote las. f. cad. femine} locantur ^{parentes} ducendæ: aut ^{las hermofas} ueneūt.
utrum fiat ex specie & moribus causa est. pro-
bae ^{femine} formosæq; in ^{dote} præcio sunt: cæteras qui habe-
ant ^{dote} mercede ^{getis} quærentur: uini usus quibusdam
ignotus est. epulantibus tamen: ubi ^{postea} sup ignes
quos ^{gete} circūfident: quædam ^{dote} semina ^{uicior} ingesta ^{postea} sūt
similis ebrietati hilaritas ex ^{dote} nidore ^{uicior} contingit.
In littoribus ^{corficata} Istro ^{cectas} proxima est ^{villas} Istropolis. dein-
de ^{calu} Malefis ^{corficata} deducta ^{cectas} Galatis. & ^{villas} tritonice. & por-
tus ^{calu} caria. & ^{villas} pistris ^{promontorium} promontorium: quod præ-
ter ^{villas} uectos ^{promontorium} alter ^{villas} ponti ^{promontorium} angulus ^{villas} accipit. aduersus
^{villas} phasiaco: & nisi ^{villas} amplior ^{villas} foret: ^{villas} similis ^{villas} fuit. hic
^{villas} bizone ^{villas} motu ^{villas} terræ ^{villas} intercidit. Est ^{villas} portus ^{villas} cru-

ats alie

ats orti

ob nec

Istropolis

Malefis.

Tritonice.

Caria.

Pistris.

inno gratiaque lat

Thracie ur
bes.

Apollopha
nia.

Thimnia,
promonto.

Helinide
os, phile.

Phinopol,
Bosphorus

Bizantium
Propontidis

urbes.
Rhesus

Cypselā
Lisimachia

Isthmos

Abyelos
Sestos

Leander
Protesilai

ossa.

Sceolos

nos .urbes dionysiopolis. obdeslos messēbria

anchialos: & intimo in sinu atq; ubi ^{euxini} pontus al

terum sui flexū angulo finit magna apollopha

nia. ^{pistea costa} recta de hinc ^{maris} ora: nisi q; ^{media} ferme in p

montorium: quod ^{thimniam} thimniam uocant: exit & in

curuis contra se littoribus obtenditur: urbesq;

sustinet ^{helinideson} helinideson & ^{philas} philas & ^{phinopolim} phinopolim.

¶ Hactenus pontus deinde est ^{bosphorus} bosphorus: & p

ontis. In bosphoro ^{Bizantium} Bizantium. In propontide

Selimbria. perinthos bithynis. amnesq; qui in

terfluunt ^{erginos & tyras} erginos & tyras. Tum ^{Rheso} Rheso regna

ta quondam pars ^{thraciae & bisaltae} thraciae & bisaltae ^{samiorum} samiorum

& ingens aliquando ^{Gypselā} Gypselā. Post lacus: quem

grai ^{mactothios} mactothios appellant: & in radice magnae

peninsulae sedens ^{lysimachia} lysimachia. ¶ Terra: quae se

quitur nusq; ^{lata} lata atq; hic ^{arctissima} arctissima inter helles

pontum ^{aegaeumq;} aegaeumq; ^{procurrit} procurrit. angustias ^{Isthmo} Isthmo

frontem eius ^{mastusiam} mastusiam. totam ^{cheronesum} cheronesum ap

pellant. ob multa ^{memorabile} est. In ea ^{flumen} flumen

ægos ^{naufragio} naufragio ^{classis} classis ^{atticæ} atticæ ^{isigne} isigne. Est & ^{aby} aby

do ^{obiacens} obiacens ^{sestos} sestos ^{Leandri} Leandri ^{amore} amore ^{pernobilis} pernobilis.

Est & ^{regio} regio: in qua ^{persarum} persarum ^{exercitus} exercitus ^{diuisas} diuisas

spacio ^{pelagoq;} pelagoq; ^{terras} terras ^{ausus} ausus ^{pontibus} pontibus ^{iungere} iungere

mirumatq; ^{ingens} ingens ^{facinus} facinus: ^{ex} ex ^{asia} asia ⁱⁿ in ^{græciam} græciam

pedes & ^{non} non ^{naugata} naugata ^{maria} maria ^{transgressus} transgressus ^{est} est.

Sunt ^{protesilai} protesilai ^{ossa} ossa ^{consecrata} consecrata ^{delubro} delubro. Est &

portus ^{sceolos} sceolos ^{atheniensibus} atheniensibus & ^{lacedæmonijs} lacedæmonijs

iaz hec ora se bz valenda

Terromi

pon si

a se ori

nos litoribus que ea at

et axes

maris p

perithy

bathinis

erginos

tyras

isante

Gypselā

Macre

ticis

incois terra. lati cher

Sonest gre.

ibi uice se mare Attice

huc fuit

elle xon

Ex p fca qui supra fe

luc et est mille postibus

fecit maximos pontes

Celos

phileā

tracy et recho de tracy costa

tracy et recho de tracy costa

tracy et recho de tracy costa

tracy et recho de tracy costa

tracy et recho de tracy costa

tracy et recho de tracy costa

tracy et recho de tracy costa

tracy et recho de tracy costa

tracy et recho de tracy costa

tracy et recho de tracy costa

tracy et recho de tracy costa

tracy et recho de tracy costa

tracy et recho de tracy costa

tracy et recho de tracy costa

tracy et recho de tracy costa

tracy et recho de tracy costa

tracy et recho de tracy costa

tracy et recho de tracy costa

tracy et recho de tracy costa

tracy et recho de tracy costa

tracy et recho de tracy costa

tracy et recho de tracy costa

tracy et recho de tracy costa

tracy et recho de tracy costa

tracy et recho de tracy costa

tracy et recho de tracy costa

tracy et recho de tracy costa

tracy et recho de tracy costa

tracy et recho de tracy costa

hic est destruc
te naves la
cedemur

nauali acie decernētib⁹ laconicæ classis signa⁹

tus excidio. Est cynosenia tumul⁹ hecubæ siue Cynosenia⁹ sepulcrum canis.

ex figura canis: in quam cōuersa traditur: siue

ex fortuna: in quā deciderat humili noie acce-

pto. Est macidos. est helle⁹: quæ finit hellepō- Macidos.

tū. **C**Aegeū statim pelagus uaste lōgū litt⁹ im Egeum.

pellit: sūmotasq; terras hinc ad promōtorium:

quod Suniū uocat. magno ambitu molliq; cir- Suniū pro-

cū agit. eius tractū legētibus præuectisq; i assu montoriū

siatum sinus intrādus est: qui alterū chersonesi

latus abluēs iugo facie uallis includitur: & ex

fluuiō: quē accipit Melas dict⁹. duas urbes am Melas. Singinger

plectitur a lopoconēsū & in altero Isthmi litto- Aenos.

ris sitam cardiā. eximia est enos ab enea profu- Aeneas.

go cōdita. Circa hebrum cicones. Trans eundē Cicones in uicinis hō-

doriscos: ubi Xerxem copias suas: quia nume- Xerxes. in uicinis hō-

ro non poterat: spatio mensum ferunt. Deinde Seriphio. Seriphio

promōtorium Seriphio: ex quo canētē orphea promoto.

sequuta & narrātur nemora: zone. tum scenos Orpheus.

fluui⁹: & ripis eius adiacēs maronia. regio ultē Maronia.

rior Diomedē tulit i manibus equis mādēdos Diomedes. Jacoby gstat

solitū obiectare aduenas: & iisdem ab Hercu Turris.

le obiectum. Turris: quam Diomedis uocant: Diomedis.

signū fabule remanet: & urbs: quam sororei⁹ Abdere.

suo nomine nominauit. Abdere: sed ea magis Democrit⁹

id memorādū habet: q; Democritū physicū tu physicus. nomales

lit q; ita codita est. Ultra nestos fluit. Interq; Nestus. vites

Diomedes iste diomedes habuit quodam c⁹ Philippia

Argo p⁹ d⁹

75

uiger fl⁹

ut si comp⁹ se
mal Replet⁹
d⁹ nabit. i⁹
india hōm⁹
10. Replet⁹ et
i⁹ n⁹. 1000 an
uia

Diomedes iste diomedes habuit quodam
sorores nimis lascive cum h⁹ faciebat
eas aduenas colere possat cum h⁹ de
biles erant illos p⁹ p⁹ abat. cum q⁹
facit et hercules diomedes ipse colere

c iij

appollonia
 Amphipol
 Acanthos
 Strimon
 Olynthus

^{urbes} eum & ^{fluvius} strymona ^{urbes} sunt: philippia. appol
 lonia. amphipolis. inter strymona & athon tur
 ris calamea. & portus caprullo. ^{urbes} acanthos
 & ^{estima} eckima. inter atho & ^{campus} pallenem ^{urbes} cleona & ^{urbes} olyn

*Strimonia
 ymnis
 a lavna
 Tima*

longi bison

Athos.
 Mira mon
 tis altitudo

thos. Strymon: sicut dixim⁹: amnis est: loq⁹
 ortus & tenuis: alienis subinde aquis fit ampli
 plior: & ubi non longe a mari lacum fecit: ma
 iore q⁹ uenerat alueo erumpit. Athos mons est
 adeo elat⁹: ut credatur altius q⁹ unde imbres ca
 dunt: surgere. capit opinio fidem: quia de aris
 quas in uertice sustinet: non abluitur cinis: sed
 quo relinquitur aggere manet. Cæterū nō pro
 motorio. ut alij: uerum totus est: totoq⁹ longe

*Xerxes cum
 a magnis exercitibus hoc facit
 mare navigabile pedes sic
 na dicitur mōs impubis. factu
 q⁹ huius
 erat et pedes si perasibily
 at dirupit
 huius & fuit ut mare huius
 terra gemeti dividunt et
 na navigaret.*

Xerxes

Acroathon

Pallene.

dorso procedit in pelagus. qua ^{est magis} continenti ad
 hæret & xerxe in graios tendente p⁹ossus trans
 nauigatusq⁹: & actus freto nauigabili peruius
 ima eius tenet parua pelagorum colonia. in
 summo fuit oppidum Acroatho: in quo (ut fe
 runt) dimidio longior q⁹ in alijs terris ætas ha
 bitantium erat. Pallene soli tā patentis: ut qui
 q⁹ urbium sedes sit atq⁹ ager. tota in altum abit

*Mende
 cione*

Potidæa

Pella

Philippus

angusta satis unde incipit. Ibi ē potidæa. at ubi
 laxius patet. Mendæone: quæ referendæ. illa
 ab hæretris. hæc ab achiuis capto ilio remean
 tibus posita. Tum Macedonum populi: quos
 urbes habitant: quarum Pellam maxime illu
 strem alumni efficiunt. Philippus græciæ do

... fuit huius urbis pella

^{in alexander pelag} mitor. Alexander etiam ^{romior} asiae. In littore ^{est} flex^{us} me
^{duo} gibernæus inter promontoria diuidit canastre
^{opidum} um & portum: qui copos dicitur ^{urbes} toronē
& ^{fluv} miscellam atq; unde ipsi nomē est. Megiber
^{est fluv} nam incingit. canestreo promontorio ^{vici} Sena p
^{at} xima ē. Megibernacusa in medio ^{atque} qua terra dat
^{maximam} gremium: modice in littora ^{maximam} ingreditur. Cæte
^{mare} rum longis in altum immissis lateribus ingēs
inter maria ^{sinus} sinus est. in eum ^{sinus} axius per macedo
nas etiam per ^{fluv} thessalos ^{per} penicus excurret. ante
^{fluv} axium thessalonice est. inter utruq; ^{urbes} cassandria
^{urbes} cinda. aloros. icaris. apeno. asepida. corinthia.
melibœa. castanea pares ad famam: nisi q; phi
loctetes ^{meditarraneis} alumn^{us} Melibœam illuminat. Terræ
interiores ^{urbes} claris locorum nominibus insignes
pene nihil ignobile ferunt. Hinc non longe est
^{mons} Olympus. hic ^{mons} Pelion. hic ^{mons} ossa ^{montes} montes gigan
tum fabula belloq; memorati. Hic musarū pa
rens ^{urbes} domusq; pieria. hic ^{est} nouissime ^{est} calcatū gra
^{terra} to Herculi ⁱⁿ solum saltus cetae. hic ^{sacris} sacro nemo
^{loci} re nobilia ^{loci} tempe. hic libetra carminumq; fon
tes obiacent. ¶ Tum iam ^{in mare} uaste & ^{enfrente de la motta} multum pro
minens ^{in mare} græcia: & dum ^{enfrente de la motta} myrthoum pelagus at
tingat: a septentrione in meridiē uecta. qua sol
^{oblat} oritur ^{oblat} ægeis ^{græcia} qua occidit Ionijs fluctibus obia
cet. ac proxime ^{græcia} spaciōsa: & hellas nomine gran
^{græcia} di frōte ^{est de lonia} procedit. mox mari utroq; & Ionio ma

Alexander. Meiborne
Torone.
Copos
Miscella ^{fiscella}
Sena. ^{vici}
Megiberna
cusa. ^{Meiborne aut}

Axius

^{urbes} Multarum
urbium no
mina. ^{cidna}

^{urbes} philoctetes
Melibœa ^{urbes}

Olympus

Pelion.

Ossa.

Pieria.

Oeta.

Tempe.

Libetra

Græcia

Hellas ^{græcia. lati}

cidna

græcia

Et duo maria sunt...
vetera & magis mare se
nunc ut in Remanorum
vetera 4000 passuum

Peloponnesos.
Sola
Sola platano & bisp. & thegio
isoleis. & vultu dicitur qd sit
iuxta vultu h3 venas & athenas
Macedonia
et si Macedonia & sinus
et amplius a planat fuit
et h3 p[ro]p[ri]as regiones
macedonia in p[ro]stante
i athenas & m[er]id[ion]e p[ar]te

Larissa
Phthia
Delphi
Parnafus
Thebe
Citheron
Athenæ
Argos
Mycene
Templum Junonis
Lacedemō
Amycle

ceres de
na. hic illi
obunt quodam
et theonidus
euclides m[er]it
reus is
et fuit lada
cor jo vis q
3. ova

^{Ioni maris} ^{quingis}
gis latera eius ^{ip[s]am} intrate donec quattuor milia pas
suum pateat media ferme prope ^{græcia} inciditur. De
inde rursus ^{græcia} terris huc se & ^{in sonia} illuc verum in Ioni
um mare magis expandentibus ^{terris} progressisq; in
altum non tam ^{græcia} lata q̄ cœperat: ingens tamē ite
rum & quasi peninsula extēditur. uocaturq; pe
lopōnesos: ob sinus & promōtoria: q̄s ut fibris
littora eius incisa sunt: simul q̄ tenui tramite i
latus effunditur: platani folio simillima. ¶ In
macedonia prima est ^{primaria} Thessalia. deinde ^{regio} Magne
lia. phthiotis. doris. locris. phocis. boetis. attis
megaris. Sed omnium attis clarissima. In pelopō
neso argolis. laconice. messenia. achaia. elis. ar
cadia. ultra ætolia. acarnania. epiros usq; i adri
am. De locis atq; urbibus: quæ mare non ablu
it hæc maxime memorāda sunt in thessalia. La
rissa aliquando iolcos. in Magnesia Anthronia
in phthiotide phthia. in locride cinos & calio
ros. in phocide delphi & mons parnafus. & A
pollinis fanum atq; oraculum. In boetia thebæ
& citheron fabulis carminibusq; celeberrimus
In attide eleusin Cereri cōsecrata & clariores q̄
indicari egeant. Athenæ in megaride unde regi
oni nomen est megara. Vt in argolide argos &
Mycenæ & templum Junonis uetustate & reli
giōe percelebre. In laconide therapne. lacedemō.
amyclæ. mons Taygetus. In messenia Messene

et fuit lada
cor jo vis q
3. ova

^{urbis} & Methone. ^{regione} In achaia atq; ^{de eius antiquo} elide quondam ^{urbis} pifæ
^{urbis} oenomai. ^{urbis} elis & ^{templum} numen delubrumq; ^{urbis} olympij io
^{certamine} uis certamine ^{urbis} gymnico & ^{urbis} singulari sanctitate
 Ipso quidem tamen ^{urbis} simulacro: quod ^{urbis} phidiae o-
^{urbis} pus est maxime nobile. ^{urbis} Arcadiam peloponnesi
^{urbis} ace gentes undiq; ^{urbis} incingunt. In ea sunt ^{urbis} urbes p
^{urbis} sophistena. ^{urbis} orchomenos ^{urbis} montes ^{urbis} Pholoe. ^{urbis} Cyl-
^{urbis} lenius. ^{urbis} Parthenius. ^{urbis} mænalus. ^{urbis} flumina ^{urbis} erymā-
^{urbis} thus & ^{urbis} ladon. In ^{urbis} aetolia ^{urbis} naupactos. In ^{urbis} acarna-
^{urbis} nia ^{urbis} Stratos oppida. In ^{urbis} epiro ^{urbis} dodonæi iouis tē-
^{urbis} plum & ^{urbis} fons ideo ^{urbis} sacer: q; cum sit ^{urbis} frigidus & i-
^{urbis} merfas ^{urbis} faces sicut ^{urbis} cæteri ^{urbis} extiguat: ubi ^{urbis} sine igne
^{urbis} procul ^{urbis} admouentur ^{urbis} accendit. At cum ^{urbis} littora le-
^{urbis} guntur a ^{urbis} promontorio ^{urbis} sepiade per ^{urbis} Demetriā
^{urbis} & ^{urbis} balon & ^{urbis} ptheleon & ^{urbis} ethinon ad ^{urbis} pagaseum si-
^{urbis} num ^{urbis} cursus est. Ille ^{urbis} urbem ^{urbis} pagasam ^{urbis} amplexus
^{urbis} annē ^{urbis} sperthiō ^{urbis} accipit. & ^{urbis} quia ^{urbis} minyæ ^{urbis} colchida
^{urbis} petētes ^{urbis} ide ^{urbis} argō ^{urbis} nauē ^{urbis} soluere ^{urbis} memorāt. Ab eo
^{urbis} ad ^{urbis} funiū ^{urbis} tedētib; ^{urbis} illa ^{urbis} pnavigāda. ^{urbis} maliac; & o-
^{urbis} punti; ^{urbis} grādes ^{urbis} sinus: & in ^{urbis} his ^{urbis} cæforū ^{urbis} etiā ^{urbis} laco-
^{urbis} nū ^{urbis} trophea. ^{urbis} Thermopila. ^{urbis} opoes. ^{urbis} carphianemides
^{urbis} alope ^{urbis} antedō. ^{urbis} larūna. ^{urbis} aulagamennonie ^{urbis} graio-
^{urbis} rumq; ^{urbis} classis in ^{urbis} troiam ^{urbis} cōiurātium ^{urbis} statio. ^{urbis} Ma-
^{urbis} rathon ^{urbis} magnarum ^{urbis} multarumq; ^{urbis} uirtutum te-
^{urbis} stis. ^{urbis} lam ^{urbis} inde a ^{urbis} theseo ^{urbis} per ^{urbis} lica ^{urbis} maxima ^{urbis} clade ^{urbis} per-
^{urbis} notus. ^{urbis} Rhamnys ^{urbis} parua ^{urbis} illustris. ^{urbis} tamen: q; in
^{urbis} ea ^{urbis} fanum ^{urbis} est ^{urbis} amphiarai: & ^{urbis} phidiaca ^{urbis} neme-
^{urbis} sis. ^{urbis} phoricos & ^{urbis} bauronia ^{urbis} olim ^{urbis} urbes. ^{urbis} iā ^{urbis} tantū

Taygetus
mons.

Pise. Oeno
mai. Elis.

Jupiter.
Olympius

Phidias.
Arcadie ur-

bes. mōtes.
& flumina.

Orchome-
nos.

Erymāth;
Naupactos.

Dodonei.
Iouis tēplū

Mira fōtis.
natura.

Pagasa.
Minye

Argo nauis
Maliac; &
Opuntius

sinus.
Thermopy-
le. Aulis.

marathon.
Rhamnys.

Si de sibi omnia fante dūbē
Pactis illis molestis.

et Athenis

gkmg. u.
3. d. rrog
pōpco. 2
pōpco. 2

Trophea Arbor sine Ramis de trāncis
 in quo antides arma de pī nōbant Tro-
 phem; dicebat & hic erat trophea & me-
 moria illis & lacrimarum q; ut vult
 herodot; supradictū in quādam amonito
 tūmūce ubi thermopila magnū exer-
 citū pōpco; fēcis & q; dūz; in vult
 tes pōpco; occidit. vult q; dūz; illis
 q; dūz; illis q; dūz; illis

Sunium p
montoriū.

^{nomina} Sunium promontorium est: finitq; id
littus ^{de greca} hellados: quod spectat ad orientem. Inde

Pyreus.

ad meridiem terra conuertitur usq; ad ^{urbes} megarā
atticæ ut modo latere: ita nunc ^{regio} frōte pelago ad-
^{de greca} iacens. Ibi est ^{por} Pyreus atheniensium portus. scy-
ronia saxa sæuo quondam scyronis hospitio eti-

Scyronia.
saxa.

am nunc infamia. Megarensiū tractus ^{fractum} Isthmō
^{de greca} attingit hoc illi cognomē est quia quattuor mi-
lium spacio ægeum mare ab ionio submouens

Isthmos.

angusto tramite ^{de greca} helladi ^{maria} pelopōneson annectit.

Ludi isth-
mici.

In eo est oppidum ^{de greca} cheucerea. fanum Neptuni.

Corinthos
Acrocorin-
thos.

^{de greca} ludi quos isthmicos uocant: celebres. Corin-
thos olim clara opibus. post cladē notior. nunc
romana colonia. ex summa arce: quam ^{de greca} acroco-

Buchepha-
los.

^{de greca} rinthon appellant: maria utraq; contuens. pelo-
ponnesi oram: sicut diximus: sinus & promon-

Malea.

^{de greca} toria lacerant ab oriente Bucephalos & cherso-

Tenaros.

^{de greca} nefus & scyleon. ad meridiem malea. tenaros. a-

Epidaurij.

^{de greca} chritas. Icthis. ad uesperum chelonates & para-

Troeceij.

^{de greca} xos. habitant ab isthmo ad scyleon epidaurij es-

Epidaurus

^{de greca} culapij templo iclyti & troecenij fide societatis

Troezen.

^{de greca} attice illustres. port⁹ sardonio⁹ & schenitas &

Laonicus.

^{de greca} pagon⁹. Oppida autem epidaurus & troezē &

Ciparissi-

^{de greca} hermiona his littoribus apposita sūt. Inter scy-

us.

^{de greca} leō & maleā laonic⁹. inter tenaron & acritā &

Erasinus.

^{de greca} ictihin cyparissius. in argolico sunt noti amnes

Inachus

^{de greca} erasin⁹ atq; inachus: & notum oppidum lerne.

Lerne.

con. hinc bely. lat. g. fros. ager.

de greca. de greca. de greca.

de greca. de greca. de greca.

de greca. de greca. de greca.

de greca. de greca. de greca.

de greca. de greca. de greca.

de greca. de greca. de greca.

de greca. de greca. de greca.

de greca. de greca. de greca.

de greca. de greca. de greca.

de greca. de greca. de greca.

de greca. de greca. de greca.

de greca. de greca. de greca.

de greca. de greca. de greca.

^{sinu} In laconico ^{fluvio} cynthius & ^{fluvio} eurotas. In ipso ^{tenaro} tenaro
^{est} Neptuni ^{specu} templū & ^{specu} specus illi: quem in ^{gine} potoa
^{Si ne illud dicit} cherusium diximus: facie & ^b fabula similis. In a
^{fluvio} sinæo ^{fluvio} flumen ^{sinu} pamisum. In ^{fluvio} cyparissio ^{fluvio} alpheus
^{fluvio} nomē dedit ^{alpheus} urbs in ^{vrbs} littore ^{vrbs} sita. hinc ^{vrbs} cyparissus
^{vrbs} illinc ^{vrbs} asine. ^{vrbs} Messenij ^{vrbs} pyli ^{vrbs} qz ^{vrbs} terras ^{vrbs} colūt. & ^{vrbs} ipa
^{vrbs} pelago ^{vrbs} pylos ^{vrbs} adiacet. ^{vrbs} Cyllene. ^{vrbs} calipolis. ^{vrbs} patræ
^{vrbs} oram illā ^{vrbs} tenent: in ^{vrbs} quā ^{vrbs} chelonates & ^{vrbs} araxos ^{vrbs} ex-
^{vrbs} currunt. Sed ^{vrbs} cyllene qz ^{vrbs} mercuriū ^{vrbs} ibi ^{vrbs} natū ^{vrbs} arbi-
^{vrbs} trantur ^{vrbs} insignis. ¶ ^{vrbs} Rhion ^{vrbs} deinde ^{vrbs} maris ^{vrbs} id ^{vrbs} no-
^{vrbs} mē ^{vrbs} est ^{vrbs} Danguste & ^{vrbs} uelut ^{vrbs} freto ^{vrbs} lacus ^{vrbs} ore ^{vrbs} frequē-
^{vrbs} ti ^{vrbs} incidēs ^{vrbs} inter ^{vrbs} ætolos & ^{vrbs} pelopoōnesiacos ^{vrbs} usqz
^{vrbs} ad ^{vrbs} Isthmon ^{vrbs} irrūpit. In ^{vrbs} eo ^{vrbs} ad ^{vrbs} septētrionē ^{vrbs} specta-
^{vrbs} re ^{vrbs} littora ^{vrbs} incipiunt. In ^{vrbs} his ^{vrbs} est ^{vrbs} ægeō & ^{vrbs} ægina &
^{vrbs} oliros & ^{vrbs} Scion. ac ^{vrbs} in ^{vrbs} aduersis ^{vrbs} pagecereusis. anti
^{vrbs} cyra. ^{vrbs} oeanthia. ^{vrbs} cyra: & ^{vrbs} notior ^{vrbs} aliquāto ^{vrbs} nomine
^{vrbs} calydō & ^{vrbs} euenos. Extra ^{vrbs} rhion ^{vrbs} in ^{vrbs} acarnania ^{vrbs} ma-
^{vrbs} xime ^{vrbs} clara ^{vrbs} sunt ^{vrbs} oppidū. ^{vrbs} Leucas. ^{vrbs} flumē ^{vrbs} achelōs
^{vrbs} ¶ In ^{vrbs} epiro ^{vrbs} nihil ^{vrbs} ambracio ^{vrbs} sinu ^{vrbs} nobilius ^{vrbs} est. fa-
^{vrbs} cit ^{vrbs} sinus. ^{vrbs} quæ ^{vrbs} angustis ^{vrbs} faucibus & ^{vrbs} quæ ^{vrbs} minus
^{vrbs} mille ^{vrbs} passibus ^{vrbs} pateant ^{vrbs} grāde ^{vrbs} pelagus ^{vrbs} admittit.
^{vrbs} Faciūt ^{vrbs} urbes: ^{vrbs} quæ ^{vrbs} assidunt ^{vrbs} Actium. ^{vrbs} argi. am-
^{vrbs} philoōis ^{vrbs} ambracia. ^{vrbs} æacidarum ^{vrbs} regna: ^{vrbs} pyrrhiqz
^{vrbs} Butroton ^{vrbs} ultra ^{vrbs} est. Deinde ^{vrbs} Cerauni ^{vrbs} mōtes. Ab
^{vrbs} ijs ^{vrbs} flexus ^{vrbs} in ^{vrbs} adriā. hoc ^{vrbs} mare ^{vrbs} magnū ^{vrbs} secessu ^{vrbs} lit-
^{vrbs} torum ^{vrbs} acceptū & ^{vrbs} uaste ^{vrbs} quidem ^{vrbs} in ^{vrbs} latitudinem
^{vrbs} patens. ^{vrbs} qua ^{vrbs} penetrat ^{vrbs} tamē ^{vrbs} uastius ^{vrbs} illyricis ^{vrbs} usqz

Cynthius.
 Eurotas
 Tenarus.
 Pamisus.
 Cyparissus
 Asine.
 Pylos. <sup>In vna subit ma-
rui & Aurea</sup>
 Cillene.
 Patre.
 Vbinā ort⁹
 mercurius
 Rhion
 Aegeon
 Aegina.
 Calidon
 Euenos
 Leucas ^{est ambracius}
 Achelous
 Ambraci⁹
 sinus.
 Actium
 Butroton
 Cerauni
 montes
 Adria
^{est latonia}

micro. cu
tas.

loco passibus

metra

^{caesalpina lombardia}
 ni: & Veneti colunt togatam galliam. Tum ita
^{De la mar de anas}
 lici populi Picentes. Ferentani. dauni. apuli. ca
^{tos cana}
 labri. salentini. Ad dextram sunt subalpibus Li
^{genua}
 gures. sub apcenino ^{post latium} ^{magna grecia} heetruria. post latium. Vol
 sei: campani. & super Lucaniam Brutij. Urbium
 quæ procula mari habitantur opulentissimæ
^{padua}
 sunt: ad sinistram Patauium Antenor^{is}. Muti
^{bolonia}
 na & Bononia romanorum coloniae. Ad dextram
^{capua}
 Capua a Tuscis & Roma quondam a pastoribus
^{magnitudine edificior}
 condita. nunc si pro materia dicatur alterum o
^{post tergeste}
 pus. At in oris proxima est. a tergeste Concor
^{fluvius hic e capua}
 dia. interfluit Timauus nouem capitibus exur
^{in mare}
 gens uno ostio emissus. deinde Natiso non lon
^{fluvius}
 gea mari ditè attingit Aquileiam. Ultra est al
^{lombardia}
 tinum. Superiora late occupat littora spadis.
^{fluvius}
 namque ab imis radicibus uesuli montis exortus
^{paris}
 paruis se primum fontibus colligit: & aliqua
^{aliquando}
 tenus exilis ac macer mox alijs annibus adeo
 augetur atque alitur: ut se per septem ad postre
^{hostis}
 mum hostia effundat. Vnum de ijs magnum
^{velox}
 padum appellant: inde tam citus profilit: ut dis
^{divis}
 cussis fluctibus diu qualem emittit: undam agat:
^{maris}
 suumque etiam in mari alueum seruet: donec eum
^{longo tractu}
 ex aduerso littore Istrie eodem impetu proflu
^{aquas}
 ens Ister amnis excipiat. Hac re per ea loca nau
^{padis}
 gantibus: qua utrinque amnes eunt inter ma
^{padis}
 rinas aquas dulcium haustus est. A pado ad

Varie italie
gentes.

Patauium.

Mutina

Bononia.

Capua.

Roma

Concordia

Timauus

Natiso.

Aquileia.

Altinum.

Padi ortus

Magnus

padus.

^{p magnis spacijs iste padus}
^{tra mare h3 dulces aquas}
^{padis}

^{si fuerit angulus}
^{annus}
^{illo angulo nauis capiuntur}
^{quas dulces intra mare}

Rauenna ^{ancona} Anconā transitur Rauenna. Ariminū Pifaurū
 Ariminum ^{ancona} fanestris colonia: flumen metaurus atq; efis. &
 Metaurus. ^{ancona} illa in angusto illorum duorū promōtoriorum
 Efis. ^{ancona} ex diuerso coeūtiū inflexi cubiti imagine sedēs
 Anconā. ^{ancona} & ideo a grais dicta Ancona. Inter gallicas itali
 unde. ^{ancona} casq; gētes quasi terminus interest. Hæc enim
 Picenum ^{ancona} prægressos Piceni littora excipiūt. in quibus
 Piceni ur ^{ancona} humana potentia. clierna. cypra urbes. castel
 bes. ^{ancona} la autē firmū adria. truentinū. Id ei fluuius: qui
 Firmum. ^{ancona} præterit nomē est. Ab eo Senogallia maritima
 Adria. ^{ancona} habēt enim fluminis ostia. Vrbes bucara & hi
 Bucara ^{ancona} stonium. Dauni autē Tifernum amnē: claterniā
 Dauni ^{ancona} lucrinū. theanū. oppida. mōtemq; garganum.
 Theanum. ^{ancona} Sinus est continuo Apulo littore incinctus no
 Garganus ^{ancona} mine Vriās modic⁹ spacio: pleraq; asper accessu.
 mons. ^{ancona} Extra Simponium: uel ut graij dixerent Sipillum
 Vriās sin⁹. ^{ancona} & flumen: quod canusium attingens: aufidū ap
 Sipillum. ^{ancona} pellant. post Barium & gnatia & Ennio ciue no
 Canusium ^{ancona} biles rudia. & in calabria Brūdusium. Valetium
 Aufid⁹ flu. ^{ancona} lupæ hydrus mōs. tum salentini campi. & salē
 Ennius poe ^{ancona} tina littora & urbs graia. Gallipolis. Huc us
 ta. ^{ancona} q; adria hucusq; italiae latus alterum pertinet.
 Rudie ^{ancona} Frons eius i duo quidem se cornua sicut supra
 Calabrie. ^{ancona} diximus scindit. Cæterū mare. quod inter utra
 q; admittit tenuibus promōtorijs semel iterūq;
 distinguens nō uno margine circuit: nec diffu
 sum patensq; sed per sinus recipit. Primus tarē

hic est locus bti
fractus ubi
legat vltis

na gre ubi
s. latine

cliterna
supra

cliterna firmi
bes

is

Adria mti
dicatur

larinus

apertus

ves

gallipolis gre
militum quibus latine

Rudie scilicet

Calabrie

tinus dicitur inter promōtoria Salen & lacini-
 um. In eoq; sunt Tarentus. metapōtū. heraclea.
 Croto. Turium Secūdu^s scyllaceus inter pmō-
 toria. Laciniū & zephiriū: i quo est Petilia: car-
 cinus. Scyllaceū. mistræ. Tertius inter zephiri-
 um. & Brutiu. Cōsentiā. Pauloniā: locrosq; cir-
 cūdat. In brutio sunt colonia regia rhegiū. scyl-
 la. taurinū & metaurum. Hinc in tuscum mare
 deflexus est: & eiusdem terræ latus alterū mati-
 cana Ioniū. Iubon. & emi ea. clampetia. Blunda
 Buxētjū. uelia. Palinur⁹ olifrigij gubernatoris
 nūc loci nomen. Pæstanus sinus. Pæstum oppi-
 dum. Silerus amnis. picentia. petræ. quas syre-
 nes habitauere. Mineruæ promōtoriu. omnia
 Lucaniæ loca. Sinus puteolan⁹ Surrentū. her-
 culanæū. Vesuij mōtis aspect⁹. Pompeij. Ne-
 apolis. puteoli. Lacus lucrinus & auernus. Ba-
 iæ Missenum: id nūc loci aliquādo phrygij mi-
 litis nomē. Cumæ Linternū. Vultur⁹ amnis
 Vulturū oppidū. Amcena campaniæ littora
 Sinuessā. Iiris. Minturne. Formiæ. fundi. terra-
 cina. Cyrces domus aliquādo circeij. Antium.
 aphrodisium. ardea. Laurētū. ostia citra Tybe-
 rim in hoc latere sunt. Ultra pyrgi. anio castrū
 nouū grabus. Cecosa. Telamō. Populonia. Ce-
 cina. Pisæ: hetrusca & loca & nomina. Deinde
 Luna Ligurum & liguria: & Genua. & Sabatia

Tarentin⁹
 sinus.
 Tarentus
 Metapōtū.
 Croto.
 Turium
 Scyllaceus
 sinus.
 Petilia
 Mistre
 Consentia.
 Brutij ur-
 bes.
 Pæstanus.
 sinns.
 Pæstum
 Syrenum
 petre.
 Minerue
 promōto.
 Sin⁹ puteo-
 lanus.
 Vesuius
 Lucrinus
 Auernus.
 Baie.
 Missenum
 Linternū

Vesuvij ut
 vulubij. Bono
 noma st.

sibi

anellano
 ppe itum fin
 um habuit
 victorias d
 nam capiti.

pu magdala
 na pe

termina
 liponue vici
 temesta
 complexio

hic Ro

po per op

ats calipso. Naz eis
 in africa fuit
 quidam iusula
 p qd fuit hi
 adagare.

gramica

Alpes

Gallia

Gallia braccata.

Braccata

Gallia.

Gallie urbes

Vabis

Cava

Nicea

Forū Iulij.

Deciacum

& Albigaunū. Tum paulō & Varum flumina
 utraq; ab alpibus delapsa: sed uarum quia italiā
 finit aliquanto notius Alpes ipsæ ab ijs littori-
 bus longe lateq; diffusæ: primo ad septentrionē
 magno gradu excurrunt: deinde ubi Germani
 am attigerunt: uerso impetu in orientem abeūt
 direptisq; populis imanibus usq; in thraciam
 penetrant.

Gallia lemano lacu & gebennicis mōtib; in
 duo latera diuisa. atq; altero tuscum pelagus at-
 tingens. altero oceanū. hinc Varo illinc Rhe-
 no ad pyreneum usq; promittitur. pars nostro
 mari apposita: fuit aliquādo braccata: nūc nar-
 bonēsis magis culta & magis confita: ideoq; eti-
 am lætior. Urbium: quas habet: opulētissimæ
 sunt uascō uocuntiorum. uienna alobrogum.
 auenio. canarum. arecomicorum. Nemausus.

Tolossa. Tectosagum secundanorum. arausio
 sextanorum. arelate: septimanorumq; Bliterra.
 sed antestatonis atacinorum: decimanorūq; co-
 lonia. unde olim ijs terris auxilium fuit: nunc
 & nomē & decus est martius narbo. In littori-
 bus aliquot sunt cum aliquibus noibus loca.

Cæterū raræ urbes: quia rari port; & oīs pla-
 ga austro. atq; africo exposita ē. Nicea tãgit al-
 pes. tãgit oppidū detiacū. tangit antipolis. De-
 inde est forum Iulij octauanorū colonia. Tūc

lijerunt regiones Romanorū
 dicunt. secundariis & s. suoz
 ab eoz. q. ha. partes nūc dē
 latera. utiq; urbes
 am stat sēs. hie pass. nō in
 allip. abfint. & orinat. hie
 3. martig narbo aniffat. sēs
 colonia. s. in olis & c.
 dē s. q. dēz gallia narbonē sig
 hie dicitur iura Iulij in pte
 gallis. q. nō tãgit. ut hie fuit
 grecis. & Romani habebat
 & grecis in supra affigis. cor
 tunc dicitur.

padō
 tusc
 Germaniaz
 l. 10
 latere sinistro
 latere
 fluvio
 ex latere dextro
 montes
 gallia
 tpe preterito
 urbes
 delphi
 mios
 arboribus
 gallia
 urbes
 populorū
 mionis n. tē
 populorū
 nemusis. urbes populorū
 populorū
 sextanorū
 excellit oīs
 a martio narbo
 gallia
 a martio narbo
 gallia
 alpes
 populorū
 forum nūc dē

^{Antenopolis} post antiopoli. & olbia. & Laurio. & Citaris te
^{Alicio} net & Lacidon ^{de maris} massilietium portus. & in eo ipsa
^{ex phocis} Massilia. Hæc a phocis oriunda: & olim iter ad
^{peras} peras posita: nunc ut pacatis ita dissimilimis tñ
^{vicina} uicina getibus. mirum quod facile & tunc sedem alienam
^{coeperit} coeperit: & adhuc morem suum teneat. Inter eam &
^{Rhodanum} Rhodanum ^{maritima} maritima ^{auaticorum} auaticorum stagno assidet
^{fossa} fossa ^{mariana} mariana. parte eius amnis nauigabilis a lueo est
^{fudit} fudit. alioquin litus ignobile est lapideum (ut uocant
^{Hercules} Hercules in quo hercule contra albionam & bergionem neptu
^{Albion} ni liberos dimicantem cum tela defecisset ab inuoca
^{Bergios} to ioue adiutum ibre lapidum ferunt. credas pluisse
^{Rhodanus} adeo multi passim & late iacet. Rhodanus non lo
^{ge} ge ab Istri rhrenique fontibus surgit. deinde lema
^{no} no lacu acceptus tenet impetum: sequitur per medium inte
^{ger} ger agens: quantum uenit: egreditur: & inde contra
ⁱⁿ in occidentem ablatum aliquandiu gallias dirimit.
^{Post} Post cursu in meridiem abducto hac intrat. acces
^{sup} sup aliorum amnium iam grandis & subinde gran
^{dior} dior iter uolcas & cauaras emittitur. Ultra sunt
^{stagna} stagna Volcarum. Ledum flumen. castellum la
^{tara} tara. mesua collis incinctus mari pene undique
^{ac} ac nisi quod angusto aggere continenti annectitur
^{insula} insula. Tum ex gebenis demissus. Arausis iuxta
^{agata} agata secundum biteras obris fluit. atax ex pyre
^{neo} neo monte digressus: qua uis fontis agis uenit exiguum
^{uadusq} uadusque. Est etiam ingentis alioquin aluei tenes: nisi

Citaris. Antenopolis
 olbia. Laurio.
 Alicio. Massilietium
 Massilia. sine uia sella
 3. leuce amaris
 Fossa mari
 ana.
 Hercules
 Albion.
 Bergios
 Rhodanus
 altera uarboris
 Stagna uol
 carum
 Mesua
 Arausis
 Obris.
 Atax.
 Nunc ad de mopele
 & non est pene pu
 mediterranea
 accipere possit p
 postponit p
 rationes Aruaz

mopele.
 Aranvis
 betaras

Rubrefus.
lacus.

Leucata

Salsule.

Thelis.

Thicis ^{Tichis}

Ruscino.

Portus ue-
neris.

Ceruaria

Pyreneus.

ubi narbonē attingit: nūsq̄ nauigabilis: sed cū
 hibernis itumuit imbribus: usq̄ eo solitus in
 surgere: ut se ipse nō capiat. Lacus accipit eum
 Rubrefus nomine spaciōs^{del lacus} admodum: sed qua
 mare admittit: tenuis aditū. Ultra est Leucata
 littoris nomen. & salsuse fons nō dulcibus aq̄s
 defluens sed falsioribus & q̄ marinæ sunt. Iuxta
 campus minuta arundine: graciliq̄ peruiridis
 Cæterū stagno subeūte suspēsus. Id manifestat
 media pars eius: quæ abscissa proximis uelut ī
 sula natat: pellicq̄ se atq̄ attrahi patitur: quin &
 ex ijs quæ ad imū perfossa sunt. suffusum mare
 ostenditnr. Vnde graijs nostrisq̄ etiam aucto-
 ribus: uerine ignorātia an prudētibus etiā mē-
 dacij libidine uisum est tradere posteris: ī ea re
 gione piscem & terra penitus erui: q̄ ubi ex alto
 hucusq̄ penetrauit per ea foramina ictu captā-
 tium interfectus extrahitur. Inde est ora Sardo-
 nū: & parua flumina thelis & thicis ubi accre-
 uere peræua. colonia Ruscino. uicus eliberre
 magnæ quondam urbis & magnarū opū tenue
 uestigiū. Tum inter pyrenei promōtoria por-
 tus ueneris ē sinu falso: & ceruaria locus finis
 galliæ.
 Pyreneus primo hinc in britānicum procur-
 rit oceanum: tum inter terras fronte cōuersus
 Hispaniam irrumpit: & minore eius parte ad

altas nūc dī.
 q̄ motes p̄ nūc h̄ par.
 tūc aūq̄ lit̄ q̄ attingant
 h̄nt duo contra illōz est
 altas aūq̄ quōsiūm & el̄ con
 do de Suisillon

q̄ generabant

senos gratia abritania hinc
 uenit p̄ ad opidūz &
 uia deinde ad opidūz Segorū
 deinde ad opidūz orona & a la
 palomera de auiā de iūq̄ ab
 puerto de batus opidūz h̄nt p̄
 in mare in opidūz portūgali
 m̄ dī Sinteres.

des de los puertos de Salagallia
 mas esta de los puertos de Salagallia
 esta toda la bechica y toledo etc.
 de la otra parte esta Salagallia
 Asturias y burgos etc.

dexteram exclusa ^{pyreneis} trahit perpetua latera cōtinu-
 us per oēm ^{hispanias} donec prouinciā longo limite in-
 missus: in ea littora: quæ occidenti sunt aduer-
 sa: ^{peruenit} perueniat. Ipsa hispania: nisi qua gallias tan-
 git pelago undiq; incincta est: ubi illis adæret:
 maxime angusta paulatim se in nostrū & ocea-
 num mare extendit: magis magisq; latior ad oc-
 cidentē abit: ac fit ibi latissima. uiris. equis. fer-
 ro: plumbo: ære. argēto auroq; & tam abūdās
 & adeo fertilis ut sicubi ob penuriam aquarū effoe-
 ta & sui dissimilis est: linū tamen aut spartum
 alat. Tribus autē est distincta noibus. parsq; ei
 Terraconēsis. pars Bética. pars Lusitania uoca-
 tur. Terraconensis altero capite gallias. altero
 beticam lusitaniāq; contingens. mari latera ob-
 iicit nostro. qua meridiem. qua septētrionē spe-
 ctat oceano. illas fluuius Anas separat. & ideo be-
 tica maria utraq; prospicit: ad occidentem atlan-
 ticum. ad meridiem nostrū. Lusitania oceano
 tantūmodo obiecta est: sed latere ad septētriones
 fronte ad occasum. Urbium de mediterraneis in
 terraconensi clarissimæ fuerunt Pallantia & nu-
 mantia: nunc est Cæsaraugusta. In lusitania. E-
 merita. In betica. Astagi. Ispalis. corduba. At si
 littora legas. aceruaria proxima est rupes: quæ
 in altum pyreneū extrudit. Dein thicis flumen
 ad rhodam clodianum ad Emporia. Tum mōs ^{Jovis} Mōs iouis.

Hispania

a colubre vsq; ad finē Rabi-
 colubre enī est rhyon fuent
 Rabin uel oceanū

palatissima est hys. 200. leu.

Laus hispa.

Hispanie i

tres ptes di

uisio. Ter-

raconensis.

Anas flu.

Betica.

Lusitania

Pallantia.

Numantia

Emerita

Corduba.

Mōs iouis.

in looy lusi-
tanie

abit

in Spania
& betica

salamina
plazencia
ca. m. 100
ca. 8
mōs cōssa

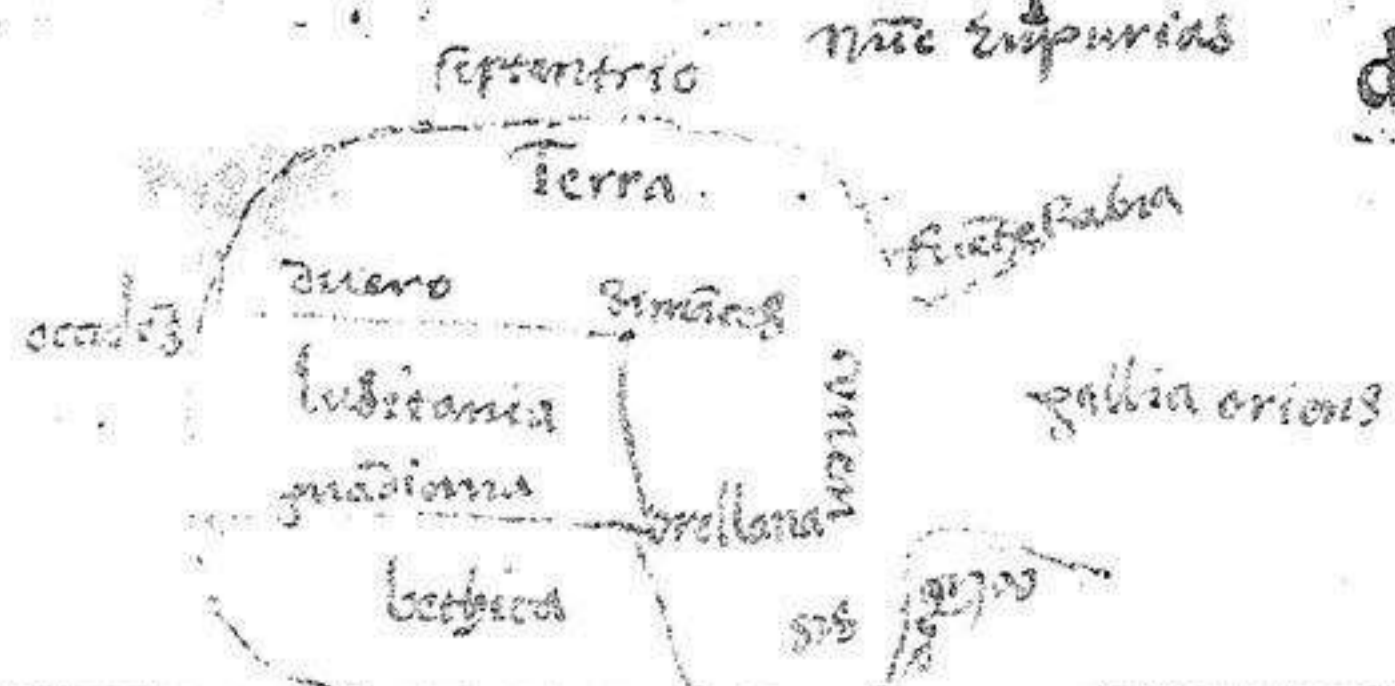

d iij Iste tres ptes. Terraconensis
 sicania & bethica diuidit duob
 fluuiis & duob; lineis. fluuii
 duero & quadiama uine ff p
 q est de la pte de simacas
 & orthon & qd pncipit uel
 tos dms anes vsq; ad huc lin
 az or lusitania qd d scotia
 uca est de orthon vsq; ad
 & p pncipia. huc quadiama

no las sierras de medefpate
Scale **Anni**
balis.
Hispanie
oppida
Rubrica
Taraxo flu.
Tulcis
Iberus

ascit in mofebz q dicitur las
 nefas de hyspan

Sorbenne or.
Durias. **Juri**
Valentia.
Saguntus.

Strabonem est p Annibales hoc m
 laguz ubi pppreiffont fedg uny
 imany Annibal eos optes qvuz
 3 forme
 nre alicante

napus reges in medio civita
 f. Severa sbis se & hna dia
 remaxa tanto
 mds mortui spartaria.
Carthago

in differentia
 orragim
 africa lra
 n hec Anta
 p spartaria. hve tar
 tago nova.

⁶ cuius parti occidenti aduersam eminentiam cau
^{canes} ^{in a. alta} ^{Rock}
^{tantu gravis} ^{fremitu}
 tium: quæ inter exigua spacia ut gradu subin
^{tarragona}
 de confurgunt: scalas Annibalis appellant. In
^{lurcelona}
 de ad tarraconem parua sunt oppida Blandelu
^{las sierras de dentora} ^{terre de Rubica}
 ro, betullo, barchino. Subur, Tholobi, pua flu
^{flume}
 mina: Betullo. Iuxta Iouis montem Rubrica tu
 in barchinonis littore inter subur & Tholobin
 maus taraxo. Vrbs est in his oris maritimarum
^{urbis}
 opulentissima. Tulcis. Eam modicus amnis su
^{tarracone}
 per: Ingens iberus deorsum attingit. Inde se in
^{nobilis} ^{epior hinc p gētibz} ^{postea}
 terras pelagus insinuat: & primū magno impe
^{mare}
 tu admissum. mox in duos sinus promontorio
^{emio foruz} ^{in mare} ^{sinus}
 quod Ferrariam uocāt: finditur: prior suppro
^{pe sinus Snero nris}
 nensis dicitur: maiorq; ac magno satis ore pela
^{ut sing} ^{mare}
 gus accipiens: & quo magis penetratur: angu
^{flu} ^{flu}
 stior Sorobin & Duriam & Sucronem nō ma
^{ut sing} ^{Sucronenses}
 gna excipit flumina. Vrbes complexus & alias
^{mon nro}
 quidem: sed notissimas Valentiam & saguntū
^{Scrupituz} ^{sinus}
 illam fide & ærumnis inclytam. Sequens ilici
^{locus} ^{urbis} ^{ut sing}
 tanus Alonem habet: & lucetiam: & unde ei no
^{mare}
 men est: ilicen. Hic iam terræ magis in altum
^{terre in mare eites}
 eunt: latiore mq; q̄ fuerat, hispaniam faciūt: ue
 rum ab ijs: quæ dicta sunt: ad principia beticæ
^{cavpiona} ^{cartagines}
 præter Carthaginem: quam dux pœnorum Af
^{fr} ^{Annibalis}
 drubal condidit: nihil referendum est. In illis
^{est}
 oris ignobilia sunt oppida: & quorum mentio
^{epuz}
 tantum ad ordinem pertinet. Virgi in sinū quæ

Virgitanum uocāt. Extra ^{almeriam} Aderas uelox. ineno. ^{Suel. haxi. cxi} Obscura ^{Memba}
 bja. Malacha. Cifal. Duba. acipiro. Berbesula ^{marbella} oppida ^{Yacipo}
 perit. deinde angustissimum pelagus: & proxima ^{Salenba}
 inter se europæ: atq; africæ littora mōtes ef-
 ficiunt: ut initio diximus: columnæ herculis ^{Columnæ}
 abyla: & calpes: uterq; quidē sed calpes magis ^{herculis}
 & pene totus in mare prominens. Is mirum in ^{calpe}
 modum concauus. A bea parte qua spectat occa-
 sum: medium fere latus aperit: atq; inde ingres- ^{ats Ingressis}
 sus totus admodum peruius prope quantū pa-
 tet sinus: & specus ultra est: In eoq; tartheia ^{ut}
 quidam putant) aliquando tarthesos: & quam ^{mellana}
 trāsuecti ex africa phœnices habitāt: atq; unde ⁱⁿ
 nos sumus: cingēteratū. mellana & bello & be- ^{ats cingēs}
 siphio usq; ad iunonis promōtorium orā freti oc-
 cupat. Illud iam in occidentē & oceanū obliquō ^{atq; cingēs}
 iugo excurrēs: atq; ei qđ in africā ampelusiā eē ^{inuenis p̄sontorū}
 dixeram⁹ aduersū: quā nostra maria sunt: finit ^{inuenis p̄sontorū}
 Europē. Gades insula quæ egressis fretū obuia ^{gades}
 est: admonet ante reliquas dicere: qđ in oceani lit-
 tora terrarumq; circuitum: ut initio promisi-
 mus: oratio excedat. Pauce sunt in meotide. In- ^{insula}
 de enī uidetur cōmodissimū incipere: neq; om-
 nes tamē incolūtur. nec pabula quidē large fe-
 rūt. Hac re habitantibus caro magnorū pisciū ^{insula}
 sole siccata & i puluerē usq; cōtusa p farre ē. pau- ^{por pan}
 ce & in poto. leuce borystenis ostio obiecta par ^{Leuce}
 d iiii

m̄s

La parte

om̄e insula

Columnæ herculis

Tarthesos. nūc Carthage

Mellepa ^{ats cingēs} tria.

gades insula ^{caliz nūc} ante dicitur insulas p̄ onā ^{maris ut surio dicitur}

De insulis.

Leuce.

Achillea

Acollifaria

Mirum de

auibus

Peuce.

Cymas. ^{Timias}

^{leuca}ua admodum. & q̄ ibi achilles ^{supra: et} situs est: achillea

cognomine. nō longe ^{insula} a collifaria: quæ Marti sa

crata: ut fabulis traditur. tulit aues cum sūma

clade aduenientiū pennas quasi tela iaculatas.

Sex sūt inter istri ostia. Ex ijs Peuce notissima

& maxima. ^{insula} Cymas mari ad inorū finibus proxi

ma urbem habet: quam quia bithyni incolunt

bithynida appellāt. Contra thracium bospho

rum duæ paruæ: paruoq; distātes spacio: & ali

quādo creditæ: dictæq; concurrere: & cyanæ

uocātur & symplegades. In propontide tātum

proconesos habitatur. Extra hellepōtum earū

quæ asiaticis regionibus adiacent: clarissimæ

sunt Tenedos sigæis aduersa littoribus. & quo

dicētur ordine ad promōtorium tauri mōtis ex

positæ: quas quidā dici putauere Macaron: si

ue q; fortunati admodum cæli soliq; sunt: siue

q; eas suo suorumq; regno Macar occupauerat

In Troade lesbos. & i ea quinq; olim oppida an

tisa. pyra. eresos. Ciraua mitylene. In Ionica chi

os & Samos. In Caria cos. In Lycia Rhodos. In

ill singulæ sunt iisdē noibus urbes. In Rhodo

tres quondam erant Lindos: Camiros. Ialysos.

quæ cōtra Tauri promōtorium importune na

uigantibus obiacent Chelidoniæ noiantur. In

sinu quem maximū asia recipit prope media cy

prus ad ortum occasūq; se imittens recto iugo

^{insula} Symplega-

des.

proconesos

Tenedos.

Macarō in-

sule.

Macar

Lesbos

Mitylene

Chios.

Samos.

Cos. Rho-

dos. Rho-

di urbes

Chelidoniæ

Cypros

^{aria}

^{mbis}

^{potuit ratione hinc nōdē}
^{de hinc insula}
^{et hinc insula}
^{et hinc insula}
^{et hinc insula}

^{mul. p. ratio lati}

^{de hinc insula}

^{et hinc insula}

^{et hinc insula}

^{et hinc insula}

^{et hinc insula}

^{et hinc insula}

^{et hinc insula}

^{et hinc insula}

^{et hinc insula}

^{et hinc insula}

^{et hinc insula}

^{et hinc insula}

^{et hinc insula}

^{et hinc insula}

^{et hinc insula}

^{et hinc insula}

^{comprobat}
^{et hinc insula}

^{insula}
^{et hinc insula}
^{et hinc insula}

^{Macarō}
^{et hinc insula}
^{et hinc insula}

^{ubi est el}
^{maestro}
^{de hinc}
^{dos}

^{hipre}

^{et hinc insula}

^{provinciae hirc} iter ciliciā ^{illacip} Syriaeque porrigitur ingens: ut quae
 aliquando nomē regno coeperit: & nūc aliquot
 urbes ferat. ^{urbis} quarum clarissimae salamis & pa-
 phos: & quo primum ex mari uenerē egressam
 accolae affirmant. ^{provincia} palæpaphos. ^{Arados} Parabos etiā in
 phoenice est parua: & quantum patet tota oppi-
 dum: frequens tamen: quia etiā super aliena
 tecta sedem ponere licet: parua & ^{insula} Canopos nili
 ostio: quod ^{offi} canopicum uocāt: obuia est. Mene-
 lai gubernator ^{canopus in insula} Canopus ibi forte moriens no-
 men ^{insula} insulae illa ostio dedit ^{insula} Pharos Alexandriae
 nunc ponte cōiungitur: olim ut homerico car-
 mine proditum ē: ab eisdem oris cursu diei to-
 tius ^{alexandriae} abducta: & si ita res fuit: uideri potest con-
 iectantibus in tantum ^{lunata} mutatae causas Nilum
 praebuisse: dum ^{fragment} linū subinde: & praecipuae cū
 exundaret: littori ^{nil} annectens ^{nil} auget terras spaci-
 umque ^{terrae hinc incrementa} augescentium in nicina uada promouet.
 In africa contra maiorem ^{insula} syrtim ^{insula} cuteletos: con-
 tra ^{insula} minoris ^{insula} promotoria ^{insula} meninx: & ^{insula} cercinna.
 cōtra ^{insula} carthaginis ^{insula} sinum ^{insula} tarrichiae & ^{insula} egathae
 romana clade memorabiles. Plures ^{insula} Europe lit-
 toribus ^{insula} sūt appositae. In aegaeo mari prope thra-
 ciam ^{insula} Thasos. ^{insula} Imbr os. ^{insula} samothrace. ^{insula} Scādile. po-
 lyagos. ^{insula} Scyathos: ^{insula} halonesos. & quam aliquādo
 oibus qui mares erant. caesis tantū foeminae te-
 nuisse dicūt ^{insula} atho ^{insula} mōti ^{insula} Lēnos aduersa ^{insula} Pagase⁹

Salamis nomen est et de
 la fons in at de p

Salamis.
 Paphos. ^{hic paphia vna}
 Venus ^{genitrix ex huius loci}
 Palepaphos.
 Parabos ^{Arados}
 Caopos.
 Canopus ^{canopus}
 Pharos. ^{insula dedit nomen}
 Homerus. ^{insula dedit nomen}

Africe insule
 ws gelves ubi tradere in
 agathes. ^{hispanie dicitur Ant}
^{zō Capta est a nro}
 nūc pūq̄ ptes dextaz ab bella
 pōno uenientibz q̄ est europ

Egei insule ^{hic religio allat}
^{est hōndaz}
 poliegos ^{cius Arbos}
 Lemnos
 Pagaseus.

larca pi
 a lago

numrica
 praria la
 tina

Euboea

sinus Scyathon prospicit. ^{Sciniffon} amplectit

negroponte

Euboea ad meridiem promontorium gereson

Canen

Caphareum

& caphareum. ad septentrionem caunum extrudit

& nusq̄ lata duum milium spaciū habet ubi ar-

ctissima est: cæterum longa totiq̄ boetiæ appo-

Euripos

q̄ si q̄ dicant q̄ ang. hujus Rei
utaz Aristo. q̄d q̄ in valent
p̄cipitavit in hoc mare di
no. ut si Aristo. p̄o capio
Euripos. Capio Euripo Aristo.

cant: rapidum mare & alterno cursu septies die

ac septies nocte fluctibus inuicē uersis: adeo i-

modice fluens: ut uentos etiam ac plena uentis

nauigia frustretur. Aliquot in ea sunt oppida:

Eubœe

oppida

Helene in-

sula.

Styra Eretria. pyraeessos. oechalia. uerum opu-

lentissimæ Carystos & chalcis. In attide helene

ē nota stupro helenæ. & salamis excidio classis

persicæ notior. Circa peloponeson etiā nūc in

Salamis

ægeo phitiusa & ægina epidaurico littori pro-

Aegina.

Calauria.

xima: Troezenio calauria inter ignobiles alias

Demosthe-

reto Demosthenis nobilis. In myrthoo cythera

nes.

cōtra maleā emissa: & Tegea. Nissa cōtra acritā

Cythera

In ionio prostrria. Cephalonia. neritos. Same

Ionij insule

Zacinthos. Dulichiū & iter nō ignobiles uylf

Ithaca.

sis noie ithaca maxime illustris. In epiro echina

Echinades.

des. & olīm Plotæ. Strophades. cōtra ambratiū

Plote. Stro-

phades. hæ thracū graiorūq̄ terris obiacēt: at iteri me

phades.

los. olearos. ægina. catho. ios. Thera. Gyaros.

Leucadia

iporis. Dionysia. Cianos. Chalcis. icaria. Pina-

Corcyra

ria. Nisyros. Lebynthos: calydnæ. asine. hæ

Corcyra

Carinis

stina
eroria
dina
stos

res. n. duos
res centena
fructus et
res hic

novusq̄ et
tu cicuter. uylf. a. uerbo

ganilla pro
q̄ est uylf
est insula
duxit uylf
uylf.

no. hax p̄ha
3. hax p̄ha
hax p̄ha

tonis
hax p̄ha
hax p̄ha

quia dispersæ sūt. ^{decuit} Sporades. ^{insulæ} Abeis Cicinos. hi
^{insulæ} panos. ^{insulæ} Siphnos. ^{insulæ} Seriphos. ^{insulæ} henea. ^{insulæ} Paros. ^{insulæ} Syros
^{insulæ} Tenos. ^{insulæ} Myco. ^{insulæ} Naxos. ^{insulæ} delos. andros; q̄a ī orbē
 iacēt ^{insulæ} Cyclades dictæ sūt. ^{insulæ} Sup eas iā ī medio ma
 ri īgēs & cētū quōdā urhib⁹ habitata ^{insulæ} Crete; ad
 oriētē ^{insulæ} pmōtoriū ^{insulæ} Samoniū; ad occidētem ^{insulæ} criu
^{insulæ} metopo ^{insulæ} imittit nisi maior eēt ^{insulæ} cypro ^{insulæ} simil. mul
 tis famigerata ^{insulæ} fabulis ^{insulæ} aduētū ^{insulæ} europæ. ^{insulæ} palipha
 es & ^{insulæ} Ariadne ^{insulæ} amorib⁹. ^{insulæ} Minotauri ^{insulæ} feritate ^{insulæ} fato
 q̄. ^{insulæ} Dædali ^{insulæ} opib⁹ & ^{insulæ} fuga. ^{insulæ} tū ^{insulæ} statioe ^{insulæ} atq; ^{insulæ} morte:
 maxime tñ eo q̄ ^{insulæ} ibi ^{insulæ} sepulti ^{insulæ} iouis ^{insulæ} pene ^{insulæ} clarū ^{insulæ} ue
 stigiū ^{insulæ} sepulcrū; ^{insulæ} cui ^{insulæ} nomē ^{insulæ} ei⁹ ^{insulæ} isculptū ^{insulæ} eē ^{insulæ} accolæ
 ostēdūt. ^{insulæ} Urbū ^{insulæ} notissimæ ^{insulæ} Gnosfos. ^{insulæ} gortyna ^{insulæ} ly
 ctos. ^{insulæ} lycastos. ^{insulæ} olopixos. ^{insulæ} phestos; ^{insulæ} cydō. ^{insulæ} Camora
 cusa. ^{insulæ} dyctina. ^{insulæ} Inter ^{insulæ} colles ^{insulæ} q̄ ^{insulæ} ibi ^{insulæ} nutritū ^{insulæ} iouē ^{insulæ} ac
 cipim⁹; ^{insulæ} fama ^{insulæ} Idei ^{insulæ} mōtis ^{insulæ} excellit. ^{insulæ} iuxta ^{insulæ} eē ^{insulæ} casticla.
^{insulæ} Naumachos ^{insulæ} zephyre. ^{insulæ} grise. ^{insulæ} gaudos & ^{insulæ} quas ^{insulæ} mu
 sagorus ^{insulæ} numero ^{insulæ} tres ^{insulæ} uno ^{insulæ} tamen ^{insulæ} uocabulo ^{insulæ} ap
 pellant; ^{insulæ} atq; ^{insulæ} unde ^{insulæ} carpathio ^{insulæ} mari ^{insulæ} cognomē ^{insulæ} est
 carpathos. ^{insulæ} In ^{insulæ} adria ^{insulæ} asporos. ^{insulæ} dicedalos. ^{insulæ} absyrtis
 issa. ^{insulæ} Ticana. ^{insulæ} Hydria. ^{insulæ} phlecirides. ^{insulæ} nigra ^{insulæ} corcira
^{insulæ} Lingarium ^{insulæ} Diomedia. ^{insulæ} Aestria. ^{insulæ} asine. ^{insulæ} atq; ^{insulæ} ut ^{insulæ} a
 lexandrie ^{insulæ} ita ^{insulæ} Brundusio ^{insulæ} adiacens ^{insulæ} Pharos.

^{insulæ} Sicilia (ut ferūt) ^{insulæ} aliqñ ^{insulæ} cōtinēs; & ^{insulæ} agro ^{insulæ} bru
 tio ^{insulæ} ānixa. ^{insulæ} p⁹ ^{insulæ} freto ^{insulæ} maris ^{insulæ} siculi ^{insulæ} abcissa ^{insulæ} ē. ^{insulæ} id ^{insulæ} āgu
 stū & ^{insulæ} āceps ^{insulæ} alterno ^{insulæ} cursu ^{insulæ} mōi ^{insulæ} tuscū ^{insulæ} mōi ^{insulæ} ioniū

Sporades ^{insulæ} Sporades
 unde ^{insulæ} unde
 Cyclades ^{insulæ} Cyclades
 unde ^{insulæ} unde
 Crete ^{insulæ} Crete
 Europa ^{insulæ} Europa
 Ariadne ^{insulæ} Ariadne
 Minotaur⁹ ^{insulæ} Minotaur⁹
 Iouis sepul ^{insulæ} Iouis sepul
 chrum ^{insulæ} chrum
 crete urbes ^{insulæ} crete urbes
 Mons ide⁹ ^{insulæ} Mons ide⁹
 Carpathos ^{insulæ} Carpathos
 Adrie isule ^{insulæ} Adrie isule
 Sicilia ^{insulæ} Sicilia

insulæ
 pa
 vix
 dic
 at

magni
 vil
 archi
 to
 lura

traco
 fraguruz

insulæ
 principioris
 Tra
 polina
 Crete
 Sicilia

Scylla
Charybdis

mare sicily
pelagus perfluit: atrox. saxū & scyllæ charyb-
disq; sæuis numinibus inclytū. Scylla saxū est:
charybdis mare. utrūq; noxium appulsis. Ipsa
ingens & tribus promontorijs in diuersa pro-
currens: græcæ litteræ imaginem quæ delta di-
citur. efficit. Pachinum uocatur: quod græciā

Triā sicilie
pmōtoria.
Pelorus
Annibal.

speculat. lilybæum quod in africam. Pelorū qđ
in italiam uergēs scyllæ aduersum est causa no-
minis. Pelorus gubernator ab annibale ibidem
conditus: quem idem uir profugus ex africa ac
per ea loca Syriā petens: quia procul intueti ui-
debatur continua esse littora: & nō peruium pe-
lagus: proditum se arbitratus occiderat. Ab eo

sicilie urb.

ad pachinū ora quæ extenditur ioniū mare at-
tingens hæc fert illustria Messanā. Tauromini-
um Catanam. Megarida. Syraculas & in ijs mi-
rabilem arethusam. fons est in quo uisuntur ia-
cta in alpheum amnem: ut diximus: pelopōne-

Arethusa.
Alpheus.

siaco littori infusum. unde ille creditur non se
consociare pelago: sed subter maria terrasq; de-
pressus huc agere alueum: atq; hic se rursus ex-
tollere. Inter pachynum & lilybeū & agragas ē
& heraclea & therme. Inter lilybeū & pelorida

Agragas.

Panorm⁹: & Imera. Interi⁹ uero Leontini & cē-
turipinū & hybla: alieq; cōplures. Famā habet
ob cereris tēplū eona p̄cipua. mōtiū. Eryx maxie

Hybla
Aetna. Erix
Aenna.

memorat ob delubrum neneris ab ænea cōditū

Handwritten marginal notes in the left margin, including phrases like "potentia anguli", "la morea", and "promontorio sicily".

Handwritten marginal notes in the bottom right corner, including "celebratus", "fatis", and "post".

& æt^{na} quæ cyclo^{pas} olim tulit: nunc assiduis
 ignibus flagrat. De annibus Imera^{re} referendus
 quia iⁿ media admodum ortus iⁿ diuersa decurrit:
 scindensq; eam utrinq; alio ore in libycum alio iⁿ
 tuscum mare deuenit. Circa Sicilia^m iⁿ siculo fre
 to est Aeee: quæ calypso habitasse dicitur. Afri
 cam uersus gaulos. melita. cosyra. Propius ita
 liam galaza. & illæ septem quas æoli appellant
 osteodes. Lipara. heratea. didyma. phenicussa.
 ericussa. Aetna perpetuo flagrat igne. hiera. & stro
 gyle & pithecussa. leucothea. ænaria. Sidonia
 caprea. pchyta. Pôtie. pādatoria. Sinonia. pat
 maria. italico lateri citra tyberina hostia iacent
 Ultra aliquot sunt parua dianium. Iginiū. car
 bania. urgo Ilua: caparia. Duæ grandes fretiq;
 diuisæ ethrusco: quare corfica littori propior i
 ter latera tenuis & lōga præter q̄ ubi aperta: &
 mariana coloniae sūt. A barbaris colitur Sardi
 nia africanum pelagus attingēs: nisi q; in occide
 tem q̄ in oriētē angustius spectat: par & quadra
 ta undiq; & nusq; nō aliquāto spaciōsior q̄ ubi lō
 gissima est: corfica. Cæterū fertilis & soli q̄ cæ
 li melioris: atq; ut fæcūda ita pene pestilens. In
 ea antiquissimi populorū sūt iliēses. Urbium an
 tiquissimæ Calaris & fulci. At in gallia quas re
 ferre cōueniat solæ sunt Stoechades ab ora ligu
 rū ad massiliam usq; dispersæ. Baleares in hispa

Imera

Calypso
 Eolie septē galata.
 lipara. heratea.
 didyme.

Et que iⁿ siculo sita
 et aetna iⁿ siculo
 flagrat iⁿ siculo
 la iⁿ hoc siculo siculo

Corfica

Sardinia.

Stoechades
 Baleares.

Et grecis atq;
 romanis
 oēs a hii bar
 bare diceba
 tur.

callor.

mallerca y minorca

yamno,

Ebusos.

palma

serica de alicante

uice sbica dr.

Colubraria

Ebusitane
terre uis mi
randa.

Oceanus
Aestus

nia cōtra tarraconēsia littora sitæ nō longe iter
 se distant. & ex spacio sui ^{ambitu} cognominibus acce-
 ptis maiores ^{dicte} minoresq; ^{insula} phibetur. ^{oblaares} Castella sūt
 in minoribus ^{minorca} Samo & Mago: in maioribus ^{palma} pak-
 ma: & polentia ^{conuano} coloniae. Ebusos e regione pro-
 motorij: quod in supronēsi sinu Ferraria uocat
 eodem noie urbem ^{ebites} habet: frumentis ^{alendis} tātum nō
 fæcūda. ad alia ^{fertilia} largior: & omniū aialium: quæ
 nocēt: adeo ^{novas} expers: ut nec ea quidē quæ de agre
 stibus ^{no} mitia sūt: aut generet: aut si inuecta sūt
 sustineat. ^{ibica} Contra est. Colubraria cuius memi-
 nisse succurrit: q; cum scateat multo ac malefi-
 co genere serpentum & sit ideo inhabitabilis ta-
 men ingressis ^{insula} eam intra id spaciū: quod Ebu-
 sitana humo circūsignauerunt: sine pernicie &
 tuta est: iisdem illis serpentibus: qui solent ob-
 uios appetere: aspectum eius pulueris aliudue
 quod uerius: procul & cum pauore fugietibus

¶ Pōponij Mellæ cosmographi. Liber Tertius



Qlta est ora nostri maris. dictæ insu-
 læ: quas amplectitur. restat ille cir-
 cuitus: quem ut initio diximus: cin-
 git oceanus ^{apostic} ingēs & infinitū pelagus & magnis
 aestibus ^{comagis} cōcitu (ita enī motus ^{factus fluxus & refluxus} ei appellāt) mō i-
 undat cāpos. mō late nudat ac refugit. nūc alios
 aliosq; inuicē: neq; alternis accessibus nūc i hos:
 nūc i illos ^{oceanus} ipetuerū: sed ubi i oia littora: quā

da gronera. uice dr.

az spangit terra rhabina
fugit aspectu terre oia
animalia

v. ppe aliqz coniaz qd ueris

uere mēnti dī ueris uermentibz
Simul in omnia littora motus
is fluxus & refluxus &
uō p. in ista & post. in alia

facit ut
aliquid
nobis
locus

quod dicitur esse quia per respirationem
atque do faciebatur de reme
tibus sic patet de ar. n. g. d. e. r.

uis diuersa sint terrarū insularūq; ex medio pa
riter effusū ē. Rurs⁹ ab ill' colligit. in mediū &
i semetipsū redit. tāta uī semp̄ inissū: ut uasta
etiā flumina retroagat. & ut terrestria deprehē
dat aialia: aut marina destituat. neq; adhuc satis
cognitū ē anhelitu ne suo id mūd⁹ efficiat: re
tractāq; cū spiritu regeret undā undiq;: si ut do
ctiorib⁹ placet: unū aial est: an sint depressi ali
qui spec⁹: quo reciproca maria residat: atq; un
de rurs⁹ se exuberātia attollāt: an luna causis tā
tis meatib⁹ p̄beat. Ad ort⁹ certe eius occasusq;
uarjat: neq; eodē assidue tepore: sed ut illa sur
git ac demergit: ita recedere atq; aduētare cōpe
rim⁹. Huc egressos sequētesq; ea: quæ exeunti
b⁹ dextra sūt: equor atlāticū & ora bæticiæ frō
tis excipit: q̄ nisi q; semel iteꝝq; paululū i semet
abducitur: usq; ad fluuium anā pene recta est.
Turduli & bastuli habitāt. In pximo sinu por
tus est: quem gaditanum: & lucus quem olea
strum appellant. Tum castellum ebora in litto
re. & procula littore asta colonia. extra iunonis
ara templumq; est. In ipso mari monumentum
Geryonis scopulo magis q̄ insule impositum.
Betis ex terraconensi regione demissus per hāc
fere mediā diu: sicut nascit: uno amne decurrit
post ubi nō lōge a mari grādē lacū facit quasi ex
uno fonte gemin⁹ exoritur: quātusq; simplici

ex medietate ipsi maris oceanii. Nam ut q; e
lammeng nante in medietate
colligat & enla crecente
ad ipm esubigerat medio su
fluit

Varie dep
ceani estuo
piniones

hic. 3. causa Rationalior est
eamq; p̄beꝝ. Sec. 2. Sen. d.

Anas flu.
Turduli.
Bastuli.
Gaditanus
portus
Ebora ca
stellum
Asta colo
nia.
Betis.

1. causa
fluxus & re
fluxus. cau
sa.

2. causa
exuberantia
3. causa.

querto de
fanta ma
ria.

dux metines idome h. 3.
les in ep. idg
in q. i. h.
orente t. m.
munt. p. m.
p. s. e. s.

In visceribus terra.

ex illi speculib⁹

licoria freti h. b. r. u. l. e. n. g.

isti et possident in
b. i. l. l. g. e. r.

fr. i. p. h. i. t. u. r. d. i. t. a. n. i. a.

e. l. o. x. a. r. a. f. e. a. t. u. r. d. o. 30

p. l. u. m. i. g. 4. l. i. p.

t. h. e. n. r. e. n. s. i. s.

t. i. n. g. u. e. n. t. i. s.

a. t. s. b. a. l. t. a. s. p. e. r.

h. i. s. p. u. t. o. a. s. t. a. n. a. g. p. p. e. s.

r. e. g. e. s. t. u. r. v. o. s. a. n. t. i. q. u. e.

h. a. g. d. e. s. t. r. u. c. t. a. q. u. e. n. d.

a. s. t. a. s. i.

e. x. i. t. d. e. l. a. s. s. i. e. p. t. a. s. i. e. g. e.

t. i. g. e. n. s. i. s. p. a. r. e. i. t. a. d. a. l.

t. i. g. e. n. s. i. s. e. t. d. e. l. a. s. s. i.

t. t. a. d. e. g. r. a. n. a. d. a.

intra mare iste betis
in portu qui dicitur Sanlucar

osonoba
Lusitania

el cabo de são vicente

Tria lusitaniae promontoria

et cuneus. m. i.
cabo de san vicente. & ita
fig. se acuit
in p. d. cu
M. de cuneo. ad
modum pyrami
is.

Cuneus

Sacrum.

Magnum.

Labriga

Tagus.

Mirtilibalzo.
ebura.

alveo uenerat: tantus ^{brachis} singulis ^{betis} effluit. Tum si-
nus alter usq; ad finem ^{betis} prouiciae inflectit: eūq; ^{finem}
parua oppida olitingi, onolapa cōtingūt. At lu-
sitania trans anam qua mare atlāticum spectat.
primum ingēti impetu in altū abīt: deinde resi-
stit: ac se magis etiam q̄ ^{maris} bætica abducit. qua p-
minet bis in semet recepto mari: in tria promō-
toria dispergitur. Anæ proximu quia lata sede
procurrens paulatim se ac sua latera fastigiat:
cuneus ager dicit: sequēs sacru uocant. magnū
quod ulterius est. In Cuneo sūt Mirtilibalzo. of-
sonoba. In sacro labobrigal & portus Annibalis
In magno ebura. Sinus intersunt: & est in pro-
ximo Salacia. In altero ulyssipo. & tagi ostium
annis aurum gemmasq; generātis. Abijs pro-
mōtorijs ad illam partem: quæ recessit: ingens
flexus aperitur. In eoq; sūt Turduli ueteres: tur-
dulorumq; oppida. amnes autem ī medium fe-
re Munda ultimi promōtorij latus effluens: &
radices eiusdem abluens. Durius frons illa ali-
quādiu rectam ripam habet: deinde modico fle-
xu accepto mox paulū eminet: tum reducta ite-
rum iterūq; recta margine iacens ad promōto-
rium: quod celticum uocamus: extēditur. totā
celtici colunt: sed a durio ad flexum groni. flu-
untq; per eos Auocelādu. Nebis minius & cui
obliuionis cognomen est Limia flexus ipse Lā-

duero

Mūda flu.

Durius

cabo de uenencia

Groni

celandj

Limia obli-

uionis flu.

le mea. s. r. b. o.
a. d. s. l. l. i. t. t. y. g. r.
l. i. v. i. o. l. a. t. i.

leto nite dr
in uenit emendandis passis ite
q̄ vis aut nullis p. r. i. o. m. a. t. o. r. i. y.

briacam urbē amplexus recipit fluuios. ^{Saceres. la.} Leros. ^{gr. Sacer. lati}
 & illā partē: quæ prominet: præsamarchi nabi
 tāt: p̄q̄ eos tamaris & Sars ^{populi} flumina nō lōge or- **Tamaris.**
 ta decurrūt. tamaris ^{castris} secūdū Eborā pontū. Sars ^{lura}
 iuxta turrē augusti titulo memorabilē. cætera **Turris au**
 super tamaris ^{castris} & nerijq̄ incolūt in eo tractu ulti- **gusti.** ^{La. Corina}
 mi. **H**actenus enim ad occidentē uersa littora ^{de. v. p. l. m.}
 pertinet: deinde ad septētriones toto latere ter- ^{ab. h. a.}
 ra cōuertit̄. a celtico ^{finis terra} promōtorio ad sythicū ul- ^{re. l. m.}
 q̄ perpetua ei⁹ ora: nisi ubi modici recessus ac ^{quidazit. tali. p. s. d. e. p. i. t.}
 parua promōtoria sūt ad cātabros pene recta ē. ^{lup. ardytes. exul. m. a. t. e.}
 In ea primū artabri sūt. & ianasū celticæ gētis ^{ti. t. e. d. i. c. a. u. i. t.}
 deinde astures. In artabros sin⁹ ore angusto ad **Artabri**
 mixtū mare: nō angusto ambitu excipiēs adro- ^{at. s. admittit.}
 bitū urbē & quattuor anniū ostia īcingit. duo ^{ostia}
 etiā inter accolētis ignobilia sūt per alia **Ducamaris**
 maris exit in libyca. In asturū littore noepa ē op **Noeta op**
 pidū: & tres aræ: quas sestianas uocāt in pēnin **pidum.** ^{libyca.}
 sula sedent: & sūt augusti noīe sacre: illustrant **Sestiane are**
 q̄ terras ante ignobiles. at ab eo flumine: quod
 salia uocāt: īcipiūt oræ paulatī recedere. & latae
 adhuc hispaniæ magis magisq̄ spacia cōtraheēt
 usq̄ adeo semet & terras angustantib⁹: ut earū
 rerū spaciū inter duo maria dimidio minus
 sit: qua galliam tangūt: q̄ ubi ad occidentem lit-
 tus exporrigūt. Tractū Cantabri & uarduli te-
 nent. Cantabrorū aliquot populi amnesq̄ sunt
Cantabri.
Varduli

hic lo. fin
 tunc e. gr.
 tunc e. gr.
 tunc e. gr.
 tunc e. gr.
 tunc e. gr.

a. p. r. e. s. b. e. n. e. d. i. c. t. o. s. i. n. f. i. n. e. s. t. r. a. t. e. s. &
 c. e. l. t. i. c. i. s. p. r. o. m. o. t. o. r. i. u. m. p. a. c. i. u. m.
 2. 0. 0. l. e. n. o. r. u. m. a. c. t. i. u. m. a. t.
 v. a. y. o. n. a. s. p. i. c. a. n. t. e. t. e. s. t. i. a. n. a.

^{l. utino}
 sed quorū noīa nostro ore concipi nequeant: p̄
^{o. r. d. i. j.} eunda. & salenos. sauriū. ^{pepino. f. un. g.} Per auriginos & orge
^{vi} nomes quosdā ^{fluvio} nasa descēdit: & ^{quodam. p. l. e.} deuales ^{l. i. j.} tritono
^{quodam. p. l. e.} belute cingit: & ^{quodam. p. l. e.} detū ^{l. i. j.} aturia sonās. ^{l. i. j.} Sauso & ^{l. i. j.} ma
^{l. i. j.} grada. ^{l. i. j.} Varduli una gens hinc ad pyrenei iugi
 promōtorīū p̄tinēs claudit hispanias. ¶ Sequi
 tur galliæ ^{gallie} latus alterū: cuius ora primo nihil p̄
^{mare} gressa in altum: mox tātundē pene in pelag⁹ ex
^{in flexu predicto} cedens quātum retro hispania abscesserat cāta
^{gallia} bricis fit aduersa terris: & grādī circuitu affle
^{gallia} xa ad occidētē littus aduertit. Tunc ad septētri
^{gallia} ones cōuersa iterum longo rectoq; tractu ad ri
^{gallia} pas rheni amnis expandit. Terra est frumētī p̄
^{bosques} cipue & pabulī ferax & amœna lucis imanibus
^{est galle} quicquid ex satis frigoris ipatiens est ager nec
^{est galle} ubiq; alit: & noxiō genere aīalium minime fre
^{est galle} quēs. Gentes ^{est galle} superbæ. ^{est galle} supstitiosæ. aliquando
^{est galle} etiā imanes adeo ut hoīem optimam & gratissi
^{est galle} mā dijs uictimā crederent. manēt uestigia veri
^{est galle} tatis iā abolitæ: atq; ut ab ultimis cædibus tem
^{est galle} perāt: ita nihilomin⁹ ubi deuotas altarib⁹ ad
^{est galle} mouere: delibant. habēt tamē & facundiā suam
^{est galle} magistrōsq; sapientiæ ^{est galle} dryudas. Hi terræ mun
^{est galle} diq; magnitudinē & formā motus cæli & fide
^{est galle} rum: ac quid dii uelint: scire profitētur: docent
^{est galle} multa nobilissimos gentis clam & diu uicenis
^{est galle} annis in specu: aut in abdītis saltibus. unum ex

Auriginos
origaciones

Dua in nesna
blet tritons
& tolebiay
inde magrae Juriffay
casonez magraa

in mare Gallia
offroy et dicitur est

nimica frigori
ve atq; non
riq; alit. Ceta
Enc;

Gallorum
mores

Dryude
dryudas

quodam
p. l. e.
l. i. j.
collade.

in yeronos

ijs quæ præcipiunt in uulgus effluxit: uidelicet
 ut foret ad bella meliores æternas esse aias: ui
 tãq; alterã ad manes. itaq; cū mortuos cremant
 ac defodiunt: apta uiuētib⁹ olim negociorum
 ratio etiã & exactio crediti deferrebat ad infe
 rosterantq; qui se in rogos suorū uelut una ui
 eturi libenter imitterēt. Regio quã incolūt oīs
 comata gallia. Populorū tria sūma noīa sūt: ter
 minaturq; fluuijs igētibus. nã a pyreneo ad ga
 rūnam aquitania ab eo ad sequanã celtæ. ide ad
 ad rhenum pertinet Belgæ. Aquitanorū claris
 simi sunt ausci Celtarū hedui. Belgarū treueri
 Urbesq; opulentissimæ in treueris augusta. In
 heduis augustudunū. In auscis heliumberum.
 Garumna ex pyreneo monte delapsus nisi cum
 hyberno imbri aut solutis niuib⁹ intumuit:
 diu uadosus: & uix nauigabilis fertur. At ubi
 obuius oceanī exestuantis accessibus aductus
 est: iisdemq; retro remeantibus suas illiusq; a
 quas agit: aliquantum plenior: & quanto ma
 gis procedit: eo latior fit: ad postremum ma
 gni freti similis nec maiora tantum nauigia
 tolerat: uerum etiam more pelagi seuentis ex
 urgens iactat nauigantes: atrociter utiq; si a
 lio uēt⁹ alio unda p̄cipitat. In eo est insula An
 tros noīe: quã p̄dere & attolli aq; icrescētibus
 iō icolē existimāt: q̄a cum uideat editior aquis

cremat sine fadime angli
 q̄ si alia uita erat. et al
 forq; erat in quo est sep
 tēdū q̄ cuiq; debitor e

naz gallia regna sen calpin
 de la lombardia

Comata

gallia el Rio de la pavoron

Gallie diuis encado de l'ingri

sio. picardia & flandri

in aquitania.

Gallie ur-

bes opulē.

Garumna.

Antros.

gallia aquitania
 gallia celti
 gallia bel
 gica

el Rio de la pavoron
 encado de l'ingri

garumna

in alio p̄cipi
 tat uent⁹
 si alio unda

trale est ut dicitur de cruce
nra. cepiant. & in hoc
sola hoc no gtingit.

proff sup aquas

Et nec illaz operit s3 ut
tantum abiet. s3 post
no intellectus est ab Anto.
s3 ut corrigi s3.
Cuse signus est insularum
aquis ducere.

^{Antros} ^{postq} ^{marz} ^{insula} ^{manz}
obiacet: ubi se fluctus implevit illa operit: nec
^{marz} ^{insula} ^{fluv} ^{prig}
ut prius tantum ambit: & quae quibus ante ripae
^{cu3 mare crescit}
collesq; ne cerneret obstiterat: tunc uelut ex loco
^{fluvio}
superiore perspicua sunt. A Garumnæ exitu la
^{stia} ^{operita}
tus illud incipit terræ procurretis in pelagus
& ora cantabricis aduersa littorib; alijs popul
^{loca} ^{gallie} ^{populis} ^{populos}
media eius habitabit; ab. fantonis ad osismos
^{gallia} ^{populi}
usq; deflexa. Ab illis eni iterum ad septentriones
^{litora}
frös littorū respicit: pertinetq; ad ultimos gal
^{populis}
licarum gentiū Morinos: nec portu: quē geso
^{illa litora} ^{el Lin}
riciacū uocāt: quicq; habet notius. Rhenus ab
^{in nysat}
alpibus decidens prope a capite duos lacus effi
^{lacus} ^{lacus} ^{antre Rheng}
cit uenētū & acromū. mox diu solidus: & certo
alueo lapsus haud procul a mari huc & illuc dis
^{differt} ^{Rheng}
pergitur: sed ad sinistrū amnis etiam tum & do
^{in mare} ^{et Rheng}
nec effluat rhenus ad dexterā primo angustus
^{ante q3 est geres erat}
& sui similis. post ripis lōge ac late recedētibus
^{Rheng}
iam nō amnis sed ingens lacus ubi cāpos imple
^{Rheng} ^{fluviorz} ^{Rheng}
uit fleuo dicitur eiusdēq; nois insulā amplexus
^{Rheng} ^{Rheng} ^{in mare} ^{orantz}
fit iterum arctior iterūq; fluius emittit.
^{a Rheng} ^{Rheng}
Germania. ¶ Germania hinc ripis eius usq; ad alpes. a me
ridie ipsis alpibus. ab oriēte sarmaticarū confi
nio gētiū. qua septentrionē spectat oceanico lit
^{extensa} ^{germaniaz} ^{extensa}
tore obducta est. Qui habitāt imanes sunt ani
^{naturalez}
mis atq; corporib; & ad insitā feritatem uaste
^{animaz & corp}
utraq; exercent bellā do aios: corpora ad cōsue
^{germaniaz}
tudines laborū maxie. frigora nudi agūt: anteq

^{Morinos}
Morini.
Rhenus

brusas

fleuonez.

Germania

Germano
rū mores.

Agusta est
marz. 29. est
ominoz.

puberes sint. & longissima apud eos puericia est.
 uiri sagis uelatur aut libris arborum. quavis sae-
 ua hyemenadi non patientia tantum illis: studium
 etiam est. bella cum finitimis gerunt. causas eo-
 rum ex libidine accerfunt: neque imperitadi pro-
 latadique quae possident. Nam ne illa quidem eni-
 me colunt: sed ut circa ipsos quae iacet uasta sint
 ius in uiribus habent adeo: ut ne latrocinij qui-
 dem pudeat: tantum hospitibus boni. mitelque sup-
 plicibus uictu ita asperi incultique ut cruda etiam
 carne uescant. aut recenti aut cum rigente in ipsis
 pecudum ferarumque corijs manibus pedibusque subi-
 gendo renouarunt. Terra ipsa multis impedita flu-
 minibus. multis montibus aspera: & magna ex
 parte siluis ac paludibus inuia. Paludum Suevia
 Mesia & meliagu maxime. Siluarum hercynia &
 aliquot sunt quae nomen habent: sed illa dierum
 sexaginta iter occupas ut maior alijs. ita & noti-
 or. Motum altissimi Taunus & rheticotnisi quo-
 rum nomina uix est eloqui ore romano. Amnium in
 alias gentes exeuntium Danubius & rhodanus in
 rhenum moenis & lupia. In oceanum amisi⁹ urbis
 & albis clarissimi Super albin codanus ingens
 sinus magnis paruisque insulis refertus est. Ac re-
 mare quod gremio lictorum accipitur: nusquam la-
 te patet nec usquam mari simile uerum aquis passim
 interfluentibus: ac saepe transgressis uagum atque

Hercynia

Taunus

Danubius.

Rhodanus

Amisus

fluuius.

Albis.

nisi non est
 mare & uis
 hanc dicitur
 frons

Wisurgas

hoc dicitur medium sunt mare & te-
 raz non n. est mare cum illo
 insulis pvas habeat. nec
 terra cum ea mare admix-
 tenat.

hic sagis
 uelatur

hic dicitur
 motum

hic dicitur
 rhenum
 moenis

hic dicitur
 super albin

^{mare situndine} diffusū facie amniū spargitur. ^{in parte} qua littora attin-
^{hinc mare} git ripis ^{causantur} cōtentum insularū nō lōge distātibus
^{in eadem parte} & ubiq; pene tantūde: ut angustū & par freto:
^{fremitu} curuāsq; subīde se lōgo supcilio inflexū ē. In eo ^{sedem}
^{populi} sūt ibri & teutoni. ultra ultimi germaniæ her-
 mones. ¶ Sarmatia intus q̄ ad mare latior. ab
^{far magis} ijs quæ sequūt insula amne discreta. qua retro
^{se, sarmatia, sarmatia} abit usq; ad istrū flumē imittit. gens habitu ar-
^{sciti} misq; parthicæ proxima: uerū ut cæli asperio-
^{q; parere} ris: ita ingenij. nō se urbib; tenet: & ne statis q̄
^{sarmat} dem sedib;: ut inuitauere pabula ut cædens &
^{no tenet} sequēs hostis exigit: ita res opesq; secū trahens
^{gens sarmatic} semp castra habitat bellatrix. libera indomita.
^{est ista gens} & usq; eo imanis atq; atrox ut foeminae etiā cū
^{feminae filij} uiris bella ineāt: atq; ut habiles sint: natis statī
^{manu} dextra adurit māna. Inde expedita in ictus ma-
^{oburit} nus: quæ exerit uirile fit pectus. arcus tendere
^{feminae} equitare. uenari: puellaria pensa sunt. ferire ho-
^{hostes} stē adultarū stipediū est: adeo ut nō percussisse
^{illius feminis} pro flagitio habeat. sitq; eis poenæ uirginitas
^{feminae hostes} ¶ Indæ asiæ cōfinia. nisi ubi perpetuæ hyemes
^{frigoris} sedent & intolerabilis rigor: scythici populi in-
^{scythi} colūt fere oes etiā in unū Belgæ appellati. In asi-
^{pole} atico littore primi hiperborei sup aqlonē Rhi-
^{hyperborei} pheosq; mōtes sub ipō siderū cardine iacet: ubi
^{in mensis martii} sol nō quottidie ut nobis sed primū uerno æq-
^{in mensis septembri} noctio exortus autūnali demum occidit. & iō
^{equinoctio}

Teutoni
 Sarmatia
 Sarmatarū
 mores.

andesors
 mordia ad
 re angsta
 atā a ma
 latior est

Sarmatia est aeris aspie
 is fra et asperioris.
 inat sedes ut pabula iuu
 ant a ut exigit cedens et
 igneus hostes. mulig at se
 t. h. ferat. a. jca

desenbarmatia

as tareas de las donzellas son
veg tendere se.

is nobis nite illa q; pasterut
hostes.

Sage

Hypborei.
 m. q. est de p. r.
 septentrionibus uenias
 sim pli. ex quadam capta
 adicitur.

m. q. est de p. r.
 septentrionibus uenias
 sim pli. ex quadam capta
 adicitur.

^{est qd sol no occidit sex mētibz qd sol no orie}
 sex mētibz dies: & totidē alijs nox usq; cōtinua
^{hyperboreis} est. Terra angusta, ^{abrigda} aprica, per se fertilis cultor
^{hyperborei} res iustissimi: & diutius: q̄ ulli mortaliū: & bea
^{qm} ti^m uiuūt. Quippe festo semp ocio læti nō bel
^{sacrificiū & sacrificantes} la nouere. nō iurgia, sacris operati maxime apol
^{in enoipia} linis: quorū primitias delō misisse in initio p uir
^{ofequenter} gines suas: deinde per populos subinde traden
^{populis} tes ulterioribz: morēq; eum diu & donec uitio
^{cessavit} gentiū tēperatus est: seruasse referūt. habitant
^{hyperboreis} lucos syluasq;. & ubi eos uiuēdi satietas magis
^{erhado} q̄ tediū cepit: hylares redimitti fertis semetipfi
^{eminenti} in pelagus ex certa rupe præcipiti dāt. Id eis fu
^{hoc præcipituz} nus eximiuē. ¶ Mare caspiū ut angusto: ita lō
^{hyperboreis} go etiā freto primū terras quasi fluius irrum
^{illud fretuz} pit: atq; ubi recto alueo influxit: i tres sinus dis
^{maris caspii} funditur cōtra os ipsū in hyrcanū. ad sinistram
^{Sinus} in scythicum ad dextrā in eum quē proprie &
^{partes} tetius noīs caspiū appellant. oē atrox. sæuū
^{caudat} sine portibus. procellis undiq; expositū: ac bel
^{tempestuosuz} uis magis q̄ cætera refertū: & ideo minus nau
^{maria} gabile: ad itroeutiū dextrā scythæ nomades fre
^{mare caspiū} ti littoribus insident. Intus sunt ad caspiū sinū
^{pastres} caspij & amazones: sed quas sauromatidas ap
^{del a freto} pellant. ad hyrcanū ^{populi} Albani. & ^{populi} Molchi. & ^{populi} hyrcan
^{populi} ni. In scythico amerdi & pæstici. etiam ad fretū
^{scythic} debrices. Multi in eo sinū magni puiq; amnes
 fluunt: sed qui famā habent ex ceraunis monti

Ite hinc domos in specubz
 exinde ad placentz gveni
 et nocte dote lūcia it
 ex pecunis a quozq; illoz

**Hyperboreo
rum mores**

In talaz. nos illis fuit ut p
 tias mitterent p seimes
 lo In talaz maris cece
 apollin templuz erat post
 ut qd seimes foruz ubi
 mutaz fuit ille ordo ut
 xime uicinati illas daret
 alteri. & ita gsequer
 quado estan ya in hados d
 vir.

**Caspium
mare**

ut angustū sta
 sū pro lomeuz &
 nante nūc affort
 mare nō hz iugra
 ab otano sz tū est
 laq; ubi aq; dulces

**Scythe no
mades.**

Caspij. qd at Amazones

**Amazones
Albani.**

Verbiat
 at habet

deo diuiti
 deo beati

de oceano p
 fretuz

Araxes

bus uno alueo descēdit duobus exit in caspium
 araxes tauri latere demissus. quoad cāpos arme
 nia secat: labitur placidus & silēs meq; in utrā
 partē eat: qm̄ intuearis: manifest⁹. cū in aspe
 mora deuenit hinc atq; illinc rupibus pressus:
 & quāto angustior: tāto magis pernix. frangit
 se subinde ad opposita cautium atq; ob id ingē
 ti cū murmure sonāsq; deuoluit adeo citus: ut
 qua ex præcipiti casur⁹ est: in subiectā nō decli
 net statim undā: sed ultra q̄ canalē habet: eue
 hat plus iugeris spatio sublimis: & aquis pedē
 tib⁹ semetipm sine alueo ferens. deinde ubi in
 cūru⁹ arcuatoq; amne descendit: fit trāquillus
 iterūq; per cāpos tacitus & uix fluens. In id lit
 tus elabitur cyrus & cābyse ex radicibus consi
 ti montis uicinis editi: & in diuersa abeunt pop
 hiberas & hyrcanos diu & multum distātib⁹
 alueis defluūt. post non longe a mari eodē lacu
 accepti in hyrcanum sinum uno ore perueniūt
 Laxartes & oxos per deserta scythie ex surdiano
 rū regionibus in scythicū exeunt. ille suo fonte
 grandis. hic in cursu aliorū grādior & aliquan
 diu ad occasū ab oriēte occurrēs iuxta dacas pri
 mū inflectitur: cursuq; ad septētrionē cōuerso
 inter amardos & pelicalos aperitur. Sylue alia
 quoq; dira animalia uerū & tigres ferūt: utiq;
 hyrcaniae sauum ferarū genus: & usq; eo per

Cyrus
Cambyses.

Laxartes.
Oxos

Tigres.

ergo na by. 240 pedes in
 longitudine & 120 in lati
 tudine & p tū spaciū
 nit iste Araxes in d aie
 in el supetū q̄ traē y aubi
 eden pasaz por debaxo del
 in se mojan.

na et h
 magis.

Maos

na et h

na parece q̄ va hozin
 tibia a/ha
 zinbaxo.

omxici

tigres sauum gen⁹ ferarū hyrcanie.

^{ligere tigris} nix ut illis ^{et q. v. g. a. v. llo} loqe quocq; ^{alcompar} progressum equitem ^{q. s. i. l. m. i. d. e. z} cō-
^{a. s. u. m. l. a. r. i. b. u. l. i. s} sequi: nec tantum ^{q. s. i. l. m. i. d. e. z} semel: sed aliquotiens etiam
^{tigris} cursu unde ^{q. s. i. l. m. i. d. e. z} cœperit: sub ^{q. s. i. l. m. i. d. e. z} i. d. e. repetito ^{q. s. i. l. m. i. d. e. z} solitū & fa-
^{tigris} cile sit. ^{q. s. i. l. m. i. d. e. z} Causa ex eo est q; ^{q. s. i. l. m. i. d. e. z} ubi ille ^{q. s. i. l. m. i. d. e. z} interceptos ea
^{tigris} rū ^{q. s. i. l. m. i. d. e. z} catulos ^{q. s. i. l. m. i. d. e. z} citus ^{q. s. i. l. m. i. d. e. z} cœpit ^{q. s. i. l. m. i. d. e. z} auerere: & ^{q. s. i. l. m. i. d. e. z} rabiē ^{q. s. i. l. m. i. d. e. z} appro-
^{tigris} pinquatiū ^{q. s. i. l. m. i. d. e. z} frustratur: ^{q. s. i. l. m. i. d. e. z} astu ^{q. s. i. l. m. i. d. e. z} unum ^{q. s. i. l. m. i. d. e. z} de pluribus
^{tigris} omittit. ^{q. s. i. l. m. i. d. e. z} hæ ^{q. s. i. l. m. i. d. e. z} proiectū ^{q. s. i. l. m. i. d. e. z} accipiūt: & ^{q. s. i. l. m. i. d. e. z} ad cubilia sua
^{tigris} referunt: ^{q. s. i. l. m. i. d. e. z} rursumq; & ^{q. s. i. l. m. i. d. e. z} sæpius ^{q. s. i. l. m. i. d. e. z} remeāt ^{q. s. i. l. m. i. d. e. z} atq; ^{q. s. i. l. m. i. d. e. z} idem
^{tigris} efficiūt: ^{q. s. i. l. m. i. d. e. z} donec ^{q. s. i. l. m. i. d. e. z} ad ^{q. s. i. l. m. i. d. e. z} frequentiora ^{q. s. i. l. m. i. d. e. z} q̄ ^{q. s. i. l. m. i. d. e. z} adire ^{q. s. i. l. m. i. d. e. z} audeāt: p-
^{tigris} fugus ^{q. s. i. l. m. i. d. e. z} raptor ^{q. s. i. l. m. i. d. e. z} euadat. ^{q. s. i. l. m. i. d. e. z} ¶ ^{q. s. i. l. m. i. d. e. z} Ultra ^{q. s. i. l. m. i. d. e. z} caspiū ^{q. s. i. l. m. i. d. e. z} sinum ^{q. s. i. l. m. i. d. e. z} qd
^{tigris} nā ^{q. s. i. l. m. i. d. e. z} esset: ^{q. s. i. l. m. i. d. e. z} ambiguū ^{q. s. i. l. m. i. d. e. z} aliquādiu ^{q. s. i. l. m. i. d. e. z} fuit. ^{q. s. i. l. m. i. d. e. z} Idē ^{q. s. i. l. m. i. d. e. z} ne ^{q. s. i. l. m. i. d. e. z} oceanus
^{tigris} an ^{q. s. i. l. m. i. d. e. z} tellus ^{q. s. i. l. m. i. d. e. z} infesta ^{q. s. i. l. m. i. d. e. z} frigoribus ^{q. s. i. l. m. i. d. e. z} sine ^{q. s. i. l. m. i. d. e. z} ambitu: ac ^{q. s. i. l. m. i. d. e. z} sine
^{tigris} sine ^{q. s. i. l. m. i. d. e. z} proiecta ^{q. s. i. l. m. i. d. e. z} sed ^{q. s. i. l. m. i. d. e. z} præter ^{q. s. i. l. m. i. d. e. z} phisicos ^{q. s. i. l. m. i. d. e. z} homerūq; ^{q. s. i. l. m. i. d. e. z} qui
^{tigris} uniuersum ^{q. s. i. l. m. i. d. e. z} orbē ^{q. s. i. l. m. i. d. e. z} mari ^{q. s. i. l. m. i. d. e. z} circūfusum ^{q. s. i. l. m. i. d. e. z} esse ^{q. s. i. l. m. i. d. e. z} dixerūt
^{tigris} Cornelius ^{q. s. i. l. m. i. d. e. z} nepos: ^{q. s. i. l. m. i. d. e. z} ut ^{q. s. i. l. m. i. d. e. z} recentior ^{q. s. i. l. m. i. d. e. z} auctoritate: ^{q. s. i. l. m. i. d. e. z} sic
^{tigris} certior ^{q. s. i. l. m. i. d. e. z} testē ^{q. s. i. l. m. i. d. e. z} at ^{q. s. i. l. m. i. d. e. z} rei. ^{q. s. i. l. m. i. d. e. z} Q. ^{q. s. i. l. m. i. d. e. z} Metellum ^{q. s. i. l. m. i. d. e. z} celerē ^{q. s. i. l. m. i. d. e. z} adijcit
^{tigris} eumq; ^{q. s. i. l. m. i. d. e. z} ita ^{q. s. i. l. m. i. d. e. z} retulisse ^{q. s. i. l. m. i. d. e. z} cōmemorat. ^{q. s. i. l. m. i. d. e. z} Cum ^{q. s. i. l. m. i. d. e. z} gallijs ^{q. s. i. l. m. i. d. e. z} p-
^{tigris} cōsul ^{q. s. i. l. m. i. d. e. z} præesset ^{q. s. i. l. m. i. d. e. z} indos ^{q. s. i. l. m. i. d. e. z} quosdam ^{q. s. i. l. m. i. d. e. z} a ^{q. s. i. l. m. i. d. e. z} rege ^{q. s. i. l. m. i. d. e. z} boiorum
^{tigris} dono ^{q. s. i. l. m. i. d. e. z} sibi ^{q. s. i. l. m. i. d. e. z} datos: ^{q. s. i. l. m. i. d. e. z} unde ^{q. s. i. l. m. i. d. e. z} in ^{q. s. i. l. m. i. d. e. z} eas ^{q. s. i. l. m. i. d. e. z} terras ^{q. s. i. l. m. i. d. e. z} deuenissent
^{tigris} req̄redo: ^{q. s. i. l. m. i. d. e. z} cognosse ^{q. s. i. l. m. i. d. e. z} ui ^{q. s. i. l. m. i. d. e. z} tēpestatū ^{q. s. i. l. m. i. d. e. z} ex ^{q. s. i. l. m. i. d. e. z} indicis ^{q. s. i. l. m. i. d. e. z} æquo
^{tigris} ribus ^{q. s. i. l. m. i. d. e. z} abreptos ^{q. s. i. l. m. i. d. e. z} emensosq; ^{q. s. i. l. m. i. d. e. z} quæ ^{q. s. i. l. m. i. d. e. z} intererāt ^{q. s. i. l. m. i. d. e. z} tādē ^{q. s. i. l. m. i. d. e. z} i
^{tigris} germaniæ ^{q. s. i. l. m. i. d. e. z} littora ^{q. s. i. l. m. i. d. e. z} exiisse. ^{q. s. i. l. m. i. d. e. z} Restat ^{q. s. i. l. m. i. d. e. z} ergo ^{q. s. i. l. m. i. d. e. z} pelagus.
^{tigris} sed ^{q. s. i. l. m. i. d. e. z} reliqua ^{q. s. i. l. m. i. d. e. z} lateris ^{q. s. i. l. m. i. d. e. z} eiusdē ^{q. s. i. l. m. i. d. e. z} assiduo ^{q. s. i. l. m. i. d. e. z} gelu ^{q. s. i. l. m. i. d. e. z} durātur:
^{tigris} & ^{q. s. i. l. m. i. d. e. z} ideo ^{q. s. i. l. m. i. d. e. z} deserta ^{q. s. i. l. m. i. d. e. z} sunt. ^{q. s. i. l. m. i. d. e. z} His ^{q. s. i. l. m. i. d. e. z} oris ^{q. s. i. l. m. i. d. e. z} quas ^{q. s. i. l. m. i. d. e. z} angulo ^{q. s. i. l. m. i. d. e. z} bæti
^{tigris} cæ ^{q. s. i. l. m. i. d. e. z} ad ^{q. s. i. l. m. i. d. e. z} huc ^{q. s. i. l. m. i. d. e. z} usq; ^{q. s. i. l. m. i. d. e. z} perstrinximus ^{q. s. i. l. m. i. d. e. z} multæ ^{q. s. i. l. m. i. d. e. z} ignobiles
^{tigris} insulæ ^{q. s. i. l. m. i. d. e. z} & ^{q. s. i. l. m. i. d. e. z} sine ^{q. s. i. l. m. i. d. e. z} noībus ^{q. s. i. l. m. i. d. e. z} etiā ^{q. s. i. l. m. i. d. e. z} adiacent: ^{q. s. i. l. m. i. d. e. z} sed ^{q. s. i. l. m. i. d. e. z} earū: ^{q. s. i. l. m. i. d. e. z} q̄s
^{tigris} præterire ^{q. s. i. l. m. i. d. e. z} nō ^{q. s. i. l. m. i. d. e. z} libeat. ^{q. s. i. l. m. i. d. e. z} Gades ^{q. s. i. l. m. i. d. e. z} fretum ^{q. s. i. l. m. i. d. e. z} attingit ^{q. s. i. l. m. i. d. e. z} eaq; ^{q. s. i. l. m. i. d. e. z} Gades.

qm voluit venare tigris se
 faciat ut plinius dicit q
 pnt equos veloces quos
 dnt & pnt latibula
 so catuli tigris dnt
 noscunt parentes ibi no
 & capiunt pullos dnt
 parentes veniunt & filio
 vident & sequit milite
 dnt videt volando sibi
 gemare expellit vni
 de filiis quos ceteri acci
 & ad sua penetralia p
 tat & hnt qd cap mlt
 tes & dnt facit et p
 nisi p miles attingit
 poblano

Homerus

Phisici

Cornelius.

Nepos. Inimicus pope

Q. Metel

lus. Celer

Nunc omittis oris de ferturas
 in ista parte oceanis.

Gades.

en la puente de guayo

a cōtinenti angusto spacio & ueluti flumine ab
scissa. qua terris propior ē pene rectā ripā agit
qua oceanum spectat duob⁹ promōtorijs eue-
cta i altū mediū litt⁹ abducit. & fert i altero cor-
nu eiūsdē noīs urbem opulentā. in altero tēplū

Herculis
tem plum

ægyptij. herculis. cōditoribus. religione. uetu-
state. opib⁹ illustre. Tyrij cōdidere. cur sanctū
fit: ossa eiūsdē ibi sita efficiunt. annorū quis ma-
net ab iliaca tēpestatē principia sūt. opes tēpus

etantissimi fuisse sicuti sicuti in
mare p. t. r. m. n. loca
edificavere

fructu est

Erythia
Geryonis

aluit. In lusitania erythia: quā geryone habita-
tā accepim⁹: aliāq³ sine certis noībus adeo agri
fertiles: ut cum semel sata frumēta sint: subin-
de recidiuis seminib⁹ segetē nouatibus septem

minimuz

Mira agro-
rum.

minime inter plures etiā messes ferāt. In celti-
cis aliquot sunt quas quia plumbo abūdāt uno
oēs noīe cassiterides appellāt. Sena in britāni-

litores. gre
tōu. lati.

Cassiteri-
des unde.
Sena.
Gallicene
antistites.

co maris si smicis aduersa littoribus gallici nu-
minis oraculo insignis est: cuius antistites per
petua uirginitate sanctæ numero nouē esse tra-
dunt. Gallicenas uocāt: putātq³ igenijs singu-
laribus præditas: maria ac uetos concitare car-
minib⁹. Seq³ in quæ uelint aialia uertere. sana-
re: quæ apud alios insanabilia sunt. scire uetura
& predicare. sed nō nisi dedita nauigatib⁹: & in
id tantum: ut se cōsulerent: profectis.

aquila canna.

in illaz insulaz

bien. Anglia.
taz britania dr.

Britannia

Britannia qualis sit: qualesq³ pgeneret: mox
certiora & magis explorata dicent. Quippe tā

claudius victor

claudius victor

claudius victor

claudius victor

claudius victor

diu clausam aperit ecce principū maximus nec
 indomitarū modo ante se; uerū ignotarū quo
 q; gētium uictor: propriarum rerū fidē ut bello
 affectauit ita triūpho declaratur^{claudius nero} portat. Cæte
 rū: ut adhu: habuim^{ante luc} inter septētrionē occidē
 temq; proiecta grādi angulo rheni ostia prospici
 cit. deinde obliqua retro latera abstrahit. alte
 ro galliā. altero germaniā spectās tū rursus per
 petuo margine directi littoris ab tergo abdu
 cta: iterum se in diuersos angulos cuneat triq;
 tra & Siciliae maxime similis. plana: ingens. fæ
 cunda: uerum ijs quæ pecora q; hoies benigni
 us alant. Fert nemora saltus ac prægrandia flu
 mina alternis motibus modo in pelagus mō re
 tro fluentia: & quædā gēmas margarytasq; ge
 nerātia. Fert populos regesq; populorum. sed
 sunt inculti omnes: atq; ut lōgiusa continenti
 absunt: ita aliarum opum ignari magis. tātum
 pecore ac finibus dites: incertum ob decorem:
 an quid aliud ultro corpora infecti. Causas au
 tem & bella cōtrahūt: ac si frequēter inuicem
 infestāt: maxime imperitādi cupidine studioq;
 ea platādi: quæ possidēt. Dimicāt nō equitatu
 mō aut pedite: uerū & bigis & currib^{solus} gallice
 armati. Couinos uocāt: quorū falcatis axibus
 utūtur. Super britāniā iuuernæ: pene par spa
 rio. sed utriq; eq̄lis. tractu littorū oblōga. cœli

claudius nero
vincit q̄ta pomyoniz melle
tpe claudii neroy q̄ bellat
britanos.

fides nō est vocabulu: & latinus
certitudo.

est triangularis: & apert
latera de pingis.

fluxus & refluxus

Britannorū nūc vny dicit
Rex est Angli

Picti britā adiectiuū est
vny. Includit hanc particula
ni. magis ut bonū est de q̄

glasto. agris & passel

more galloz

Couini. vny by falces
Iuerna falces erat vny
ses de jussia vny hūca el her
son grātes y estas pōntam
epas de los castos y dāva al
illos y dūti con el supico q̄ hē
hūgan grā etrao en los enen

ad maturanda semina iniqui. uerum a deo luxu-
 riosa herbis non laetis modo: sed etiam dulcibus: ut
 se exigua parte diei pecora impleant: & nisi pabu-
 lo prohibeantur: diutius pasta dissoluant. Culto-
 res eius in coditi sunt & omnium uirtutum ignari quae
 aliae gentes: aliquatenus tamen gnari pietatis ad
 modum expertes. Triginta sunt orchades angu-
 stis inter se ductae spacijs. Septem hemodes con-
 tra germaniam uectae in illo sinu: quae codanum
 diximus. Ex ijs Codanonia quam adhuc Teutoni
 tenent: & ut fecunditate alias: ita magnitudine an-
 te stat. Quae Sarmatis aduersa sunt ob alternos
 accessus recursusque pelagi & quot spacia quis di-
 stant: modo opium undis: modo nuda sunt. alias insule
 uidentur alias una & continens terra. In his est cenae-
 as: quae ouis auium palustrium: & auenis tantum alatur
 esse equinis pedibus hippopodas: & Sarmalos
 quibus magnae aures & ad ambiendum corpus
 ne patulae: nudis alioquin prouecti sunt praeter
 quod quod fabulis traditur auctores etiam quos
 sequi non pigeat: Inuenio. Tule belgarum litto-
 ri apposita est graijs & nostris celebrata carmi-
 nibus. In ea quae sol longe occasurus exurgit bre-
 ues utique noctes sunt: sed per hyemem sicut alibi
 obscurae. aestate lucidae: quae per id tempus iam se al-
 tius euehens: quamquam ipse non cernatur: uicino tamen
 splendore proxime illustrat. per solsticium uero

Ignorari pietatis.
 diductae.
Orchades.
Hemodes.
codanonia.

In decremento.
 In Incremento.

In nebrissa est
 in quo
Hippopo-
des.
Sarmali
Sarmali
 Hippopodas hunc pedes equorum

Tule.

In insula tulae

In lubricum: & erupusculos amora.

^{noctes in illa insula} nullæ: q̄ tū iā māifestior nō fulgore modo: sed
^{Sol} sui quoq̄ ptē maximā ostentat. Talge in caspio ^{Insula}
 mari sine cultu fertilis omni fruge ac fructib⁹
 abūdās. Sed vicini ^{vsq̄ talge} populi quæ gignūt attinge
^{existimant} re nefas: & pro sacrilegio hñt: dijs parata existi
^{existimantes} mātes: dijsq̄ seruāda. Aliquot & illis oris: q̄s de
^{Insula} fertas dixim⁹: æque deserte adiacet: quas sine p
^{Insula} prijs noib⁹ scythicas uocāt. Ab ijs i eorū rcur
^{Insula} sus inflectit inq̄ orā terræ spectātis orientē p
^{terra} tinet. hæc a schytico promōtorio appolita pri
^{terra} mū oīs quæ est inuia: deinde ob imānitatē ha
^{est} bitatiū inculta. Schytæ sunt androphagæ & sa
^{diuis} gæ distincti regiōe: quia feris scater: inhabita
^{capron} bili. uasta deinde iteꝝ loca beluæ infestāt: usq̄
^{nonne mare} ad mōtē mari iminētē noīe thabin. Lōge ab eo
^{mons} Taurus attollitur. Seres ^{populi} intersūt gen⁹ plenū
^{trato} iusticiæ & cōmertio: q̄ rebus in solitudine reli
^{estimo aut sepe} ctis absens peragit. ^{apt. qd. Commercium absens merce}
 ¶ Notissima India nō eoo tantū apposita pela
^{maris} go: sed & ei quod ad meridiē spectans indicū di
^{apellauit} ximus: & hinc tauri iugis. ab occidēte inde fini
^{ab oriente} ta: tātum spaciū littoris occupat quātum p sex
^{omnes ostendit} aginta dies noctelq̄ uelificātib⁹ cursus est. Ita
^{India} multū a nr̄is abducta regiōib⁹: ut in aliqua pte
^{India} eius neuter septētrio appareat: aliterq̄ q̄ i alijs
^{India} oris umbræ rerū ad meridiē iacēt. Cæterū fer
^{India} til: & uario genere hoīum aliorq̄ q̄ aialium sca

Talge.

Schytice l. 2013
sule

Autropophagi canibales

Taurus
Seres.

India ^{gens est tante fidelitatis}
^{ut si quis triticum habeat}
^{ponit in loco certo in agro}
^{q̄s q̄ accipit q̄s iudicat ad di}
^{stribuere}

^{offic. Regionibus in q̄s umbra uo spectat}
^{ad meridiem s̄ ad septentrionem}
^{orientem atq̄ occidentem}

nam polg

Formice
canibus pa
res.

^{India} tet. Alit formicas nō min⁹ maximās canib⁹: q̄s ^{formi}
^{q̄ leo fodine} more gryphor⁹ aurū penitus egestū cū sūma p
nicie attingentiū custodire cōmemorāt. Imma
^{dicant}

nes & serpētes aliq̄ ut elephātes morfu atq̄ am
bitu corpis afficiāt. Tā pinguis alicubi & tam
^{ab unquam} feracis solit: ut in ea mella frōdibus defluāt. La
^{India} ^{algodon}

nas syluæ ferāt. Arūdinū fissa internodia uelu
ti nauitas binos & q̄dā ternos etiā uehāt Culto
rū habitus moresq̄ dissiles. Lino alij uestiunt⁹
aut lanis: q̄s diximus. alij ferarū auiūq̄ pellib⁹
^{Indos} ps nudi agūt. pars tm̄ obscena uelati. alij hūi
^{Indos}

les paruīq̄. alij ita proceri & corpe ingētes: ut
elephātis etiā & ibi maximis: sicut nos eqs faci
le atq̄ habiliter utant. Quidā nullū aīal occide
re. nulla carne uesci optimū existimāt. Quosdā
^{Indos}

tm̄ pisces alūt. quidā pximi parētes priuīq̄ an
nis aut ægritudine ī maciē eāt: uelut ostias cæ
dunt: cælorūq̄ uisceribus epulari fas & maxie
piū ē. At ubi senectus aut morb⁹ incessit: pcul
^{Indos}

a cæteris abeūt: mortēq̄ in solitudine nihil an
xij expectāt. prudētiores: eis qb⁹ ars studiū sa
piētiae cōtingit: nō expectāt eā: sed īgerēdo se
met ignib⁹ læti & cū glia arcessūt. Vrbū quas
^{Indos}

incolūt: sūt autē plurimæ: Nysa est clarissima
& maxia. mōtiū Meros loui sacer. famā hinc p
cipuā hnt. in illa gentiū. In hui⁹ specu liberū ar
bitratur esse nutritū. un̄ græcis auctorib⁹: ut

Mira Indie
ubertas.

Indorū mo
res.

Summa ad
mortem ala
critas.

Nysa.
Meros

Vbi liber
pater natus
nutritulq̄.

spates arboris gicentur
phartras p
hentes p
pugnt ipa
locit si pnt
is dicit
ca & jta las
talia loca
fuit mi
it sa fap
t verūq̄
ori quadre
quano
axioni calor
frigid
uy pemi
ant eoz
Saciari

appximi
parentes

ros ara
ma
est hie
sunt
jouis
trūq̄
mipuit
ullig potuit

^{apud de cosido}
 femori Iouis insutum diceret: aut materia ingres-
 sit: aut error. Oras tenet ab indo ad gāgē Pali-
 botri. a gāgē ad solidā nisi ubi magis q̄ ubi ha-
 bitet: exæstuat. atre gētes. & quodamō æthio-
 pes. Ab iolide ad ^{opidū} cudū recta sūt littora: timidi-
 q̄ ppli & marinis opib⁹ ^{in p̄tibus} a phati dices. Tamos p
 motorium ē: qd̄ Taur⁹ attollit collis alteri⁹ ptis
 angul⁹ ^{st. p̄tibus} in itiuq̄ lateris ad meridiē uersi. Gāges
 & Indus anes. ille multis fōtib⁹ ^{in p̄tibus} i hæmo ^{in p̄tibus} in mediā
 mōte cōceptus: simul unū alueū facit: fit oīum
 maximus & alicubi ^{fluit} latius. quādo angustissime
 fluit ^{in p̄tibus} decē milia passuū ^{est} patēs. in septē ora disp-
 git. Indus ex mōte ^{in p̄tibus} caroparnasso exort⁹: & alia ^{in p̄tibus}
 quidē flumina admittit. Sed clarissima ^{flumina} copem
 agasinū. hydaspem: cōceptāq̄ plurib⁹ alueis un-
 dā lato spacio trahit. hic pene gāgē magnitudie
 exequat. Post ubi aliquot sæpe magnis flexib⁹
 cingit iugū ^{in p̄tibus} igēs: iterꝫ rectus solidusq̄ descēdit
 donec ad leuā dextrāq̄ se diducēs duobus ostijs
 lōge distātib⁹ ^{in p̄tibus} exeat. ad Tamū ^{in p̄tibus} insula ē chryse. ad
 gāgē argyre. altera aurei soli: ita ueteres tradi-
 der̄ altera argētei. atq̄ ita: ut maxie uidet̄ aut ex
 re nomē: aut ex uocabulo fabula ē. Taprobane
 aut grandis admodū insula: aut prima ps orbis
 alteri⁹: hyparch⁹: dr̄: sed q̄a habitat nec q̄sq̄ cir-
 cū eā ē tradit⁹: ppe uerū ē. Cōtra idē illa ostia
 sunt: q̄ uocāt solis adeo inhabitabilia. ut ingres-

gr in tali monte nō q̄

biyoslo habitari

Tamos.

Ganges

Indus. ymas India

Hydaspes.

Chryse. Chios. grecaniz

Argyre.

taprobane.

Solius multa p̄tibus de habit

hiparche

Solis ostia.

acessine?

argyre. gre. argyre. lat.

est insula. p̄tibus

illa inhabitabilia solis

fos uis circūfusi aeris examinet cōfesti: & inter ipsa ostia rara tenet regio ob æstus itolerabiles alicubi cultorib⁹ egēs. Inde ad principia rubri maris p̄tinet ipsa inuia: atq; deferta. humus cineri magis fit q̄ pulueri silis. Ideoq; per eā rara & nō grādia flumina emanāt: quorū Tubero nē & Arufacē notissima accepim⁹. Rubrū mare græci siue quia eius coloris est, siue quia ibi Erythras regnauit: Erythrā thalassam appellāt p̄cellōsū: asperū mare profundū & magnorum aīaliū magis q̄ cætera capax: primo recedētis o-

ras æqualiter ipellit. Et ut nō intret interi⁹ alia quātū patēs sin⁹ erat: sed quas ripas inflexerat bis irrūpit: duosq; itez sinus aperit persic⁹ uocatur: dictis regiōib⁹ prior: arabicus ulterior. Persicus quā mare accipit utrinq; rectis laterib⁹ grāde ostiū quasi ceruice cōplectit. Deinde terris in oēm partē uaste & æqua portioe cædetibus magno littorū orbe pelagus incingens reddit formā capitis humani. Arabici & os ar-

ctius & latitudo minor est. maior aliquanto recessus & mltomagis lōga. latera iuit penit⁹. In trorsusq; dū ægyptū pene & mōtē arabiaē Casium attingit: quodā fastigio minus: ac min⁹ latus. Et quo magis penetrat angustior. Ab ijs q̄ diximus: ad sinū persicū: nisi ubi chelonophagi morāt: deserta sūt. In ipso Carmanij nauigā-

qu nullus bz.

bruz mare dñ nō soluz illa
p̄ q̄ rubra est uex et om
a mare q̄t aliquitulu ter
az Ino rediens respicit
trūq; sinus

**Tubero &
Arufaces flu
mina.
Rubrū ma
re.**

re Erythreuz
lati. Ruberuz.

is mare rubrum nō intra
et terrae in sinu persico
sinu arabico nichilomin⁹
ing erat.

**Sinus persi
cus: & Ara
bicus.**

g p̄sico Intra terraz bz figur
p̄ter in inuenta de maris
figuraz et di.

innitit Init

Acrit et fastigiat
se dñs magis per
ris penetrat.

**Chelono
phagi.
Carmanij**

ore etc
lactu come etc
la cutrada
en latie
pa.
acumine
terras
st. singular
infinitis
populi
gobres
q̄ comē
lagartes

tium dextera stpositi sine ueste ac fruge. sine pe-
 core ac sedib⁹ ^{demib⁹} pisciu⁹ cute se uelāt. carne uescūt^{carmanis}
 prāter capita toto corpe hirsuti. Interiora Ge-
 drofi. de hinc ^{populi} per s⁹ habitāt. ^{post gedroses} Setis per carman⁹
 os. supra sandis & coros ^{Flum⁹} effluūt. In parte q̄ pe-
 lagi ostio aduersa est: babilonio⁹ & fines chalda⁹
 orūq; sūt. & duo clari amnes. Tigris per sidi p⁹
 prior. ulterior euphrates. Tigris ut nat⁹ est ita
 descēdēs usq; ad littora p̄meat. Euphrates ima-
 ni ore apto nō exit tm̄ un̄ orit⁹: sed & uaste quo-
 q; decidit: nec secat continuo agros late diffusus
 in stagna diu sedētib⁹ aquis piger & sine alueo
 patulis. post ubi marginē rupit: uere fluius:
 acceptisq; ripis celer & fremēs per armenios &
 capadocas occidētē petit: in taurus obstat i nra
 maria uēturus. Inde ad meridiē auertit: & pri-
 mū syros: tum arabas ingressus: non perdurat
 in pelagus: uerū ingēs mō & nauigabilis. inde
 tenuis riuus despect⁹ emorit: & nusq; manife-
 sto exitu effluit: ut alij amnes: sed deficit. alter
 latus ambit plagaiquæ inter utrūq; pelagus ex-
 currit arabia dicit: cognomē eudæmō angusta
 uerū cinnami & thuris aliorūq; odorū maxime
 ferax. Maiorē sabæi tenēt partē ostio proximā.
 & carmanijs cōtrariā magnæ frontē: quæ iter
 ostia ostēdit syluæ cautesq; exasperant. aliquot
 sūt in medio isulæ sitæ. Ogyris q̄ i ea Erythræ

Gedrosia hinc gedrosia
 Setis. caris car
 Sandis. Andanis
 Tigris in mōte carmanis
 Euphrates
 Arabia Eu. cf. demonem
 demon. i. bene felix
 Sabei
 Ogyris.
 Erythra rex.

uis sing
 Sidi.

l. anes. nō
 affertit dicit
 qd nō est xā
 canela.

s. ius sing
 s. ius sing
 Arabis.

regis monumētū ē magis clara: q̄ cetera. alia
 rū signū undiq; arabes incingūt ab ea pte: q̄ in
 troeūtib⁹ dextra est. Vrbes sunt Carā & arabia
 & gadam⁹. In altera ab intimo āgulo prima be
 ronice iter hieropoliticū: & scrobilū. Deide in
 ter promōtoria moronenon: & collaca philope
 tris & phioma^l ultra arfinoe & alia beronice.
 Tū sylua q̄ hebenū odoresq; generat: & manu
 fact⁹ ānis. iōq; referēd⁹ q̄ ex nili alueo diorige
 adduct⁹ extra sinū uerū inflexu tñ & nō rubri
 maris pars bestijs infesta: iōq; deserta est. Partē
 panchæi habitāt hī quos ex facto: quia serpētū
 b⁹ uescūt: ophiophagos uocāt. Fuere interius
 Pygmæi minutū gen⁹: & q̄ pro satis frugibus
 cōtra grues dimicādo defecit: sūt mīta uolucrū
 multa serpētū genera. De serpētib⁹ memorādi
 maxime: quos paruos admodū & ueneni præse
 tis certo anni tēpote ex limo cōcretarū paludiū
 emergere in magno examine uolātes ægyptum
 tēdere: atq; i ipso introitu finiū ab auib⁹: quas
 ibidas appellāt: aduerso agmine excipi pugnas
 q; cōfici traditū est. De uolucris p̄cipue re
 ferēda phoenix semp unica. nō enī coiru cōcipi
 tur partuue generat: sed ubi quingētorū ānoꝝ
 æuo perpetua durauit sup exaggeratā uarijs
 odorib⁹ struē sibi ipsa incubat: soluitq; deide
 putrescētū mēbrorū tabe cōcretes ipsa se con
 cipitatq; ex se rursus renascit. cū adoleuit ossa

Carra

Arabie ur.
 mari oceanū
 yuluz Rec
 ides d̄ in
 timo amptō
 Groopeli
 ticus
 ptolomais
 ignis p̄ciōsus de quo Romani
 faciebant mentas & hōdes
 est iste aris.

Panchei.
 Ophiopha
 gi.
 Pygei.

vob. gra. sp̄
 ophiophaga
 nco.

tota medicina q̄ cōstituta op̄at
 ista uenena p̄ciōsus qd̄ t̄ri
 ma op̄are potest.

Serpentes.
 alati.
 Ibides
 aues.
 Phoenix a
 uis semper
 unica.

ibides

phoenix

^{prae}antec habebat ^{illu liquor}
 pristini corporis inclusa myrrha aegyptu exportat
 atq; i urbē: quā solis appellāt: fragrantib⁹ nardo ^{heliopolis huc vrbis dr}
 bultis inferēs memorādo funere cōsecrat. Ipsū ^{post coronas salay}
 p̄mōtoriū: quo id mare claudit a ceraunis salti ^{meroc}
 b⁹: inuū est Aethiopes ultra sedent. Meroeni ^{de insula}
 hnt terrā quā nil⁹ primo ābitu āplex⁹ ifulā fa
 eit. ps quā vitā spaciū dimidio fere: q̄ nos lōgi⁹
 agūt: macrobij: ps quia ex egypto aduenerē di
 eti Automolae. pulchri forma & q̄ corporis pa
 xūq; ueneratiores ueluti optimarū alij uirtutū
 In ill⁹ mos ē cui potissimū pareāt specie ac uiri
 b⁹ legere. Apud hos plus auri: q̄ persis ē. iō qd
 min⁹ ē: p̄ciosi⁹ cēsēt. aere exornāt. auro uincu
 la fontiu fabricāt. Est loc⁹ apparatus epul semp
 refert⁹. & quia: ut libet uesci uolētib⁹ licet: he
 lin trapeza appellāt. & q̄ passim apposita sunt:
 affirmāt ināsci subīde diuinit⁹. Est lac⁹ quo p
 fusa corpora quasi uncta pernitēt: bibit idē. a
 deo ē liquid⁹ & ad sustinēda q̄ incidūt aut imit
 tūt: infirmis: aut folia etiā pximis decisa fron
 dib⁹: nō inatātia ferat: sed passim & penitus ac
 cipiāt. Sūt & saeuissimae feræ oī colore uarij ly
 acones: & q̄les accepim⁹ spingas. Sūt mirae a
 ues cornutae. Tragapomenes equinis auribus
 & Pegasi. Cæterū oras ad Eurū sequētib⁹ nihil
 memorabile occurrit. uasta oīa uastis p̄cisa mō
 tib⁹. ripae potius sūt: q̄ littora. Inde ingēs & si
 ne cultorib⁹ dubiū aliquādu fuit: eēt ne ultra

Aethiopes.

Meroe.

Macrobij

Automolae

Aethiopū

mores.

Mensa sol

Mira lacus

natura.

Lyacones

Spinges

emy uoy vint... flat
 a pte orientali vni cui hie
 madianus ad orientalem
 plagam no est uoy vnti
 hie dicitur uoy vnti

a tranffu
 yelios que la
 sol. trapeza
 metra
 el dicit

macros longu
 uos. ytra
 macrobij qd
 longaz vitoz
 bentes. f.
 folia in hoc lac
 dentia qd
 aqua subit
 fieri vnt. cui
 la fit subitilo
 corpora nata
 aralia hnta f
 raz hois & hnt
 illa qd equo po
 illi equina. si quate est at qd
 dr. a. pcdib. d. vrbis. & d. vrbis
 & h. q. p. pcdib. gradit. post
 q no pnt pprehndi a vrbis. d. vrbis
 aut vnt. vnta d. vrbis. d. vrbis

Hano car-
thaginēsis

no defectu maris

Eudoxus
Cornelius
nepos.

Muti ppli.

Varia ho-
minu mon-
stra.

Fœmine
sua sponte
fecunde

Theon

rhoeos. qd est oag
& pcherna vel
culis. s. i. daoz
vel pcherna. s.

pelagus. caperet ne terra circuitu: an exhausta
fructu sine fine africa se extēderet. uerū & si hā
no carthaginēsis exploratū missus a suis: cū p
oceanī ostia exisset: magnā ptē eius circūuect⁹
nō se mari sed comeatu defecisse memoratu ret
tulerat. Et Eudoxus quidā auorū nrōꝝ tꝑibus
cū Lachānū regē Alexādrīæ profurget: arabi
co sinu egressus per hoc pelagus ut nepos affir-
mat: gades usqꝫ peruect⁹ ē. Ideo eius orā nota
sūt aliqꝫ. Sūt at trās ea qꝫ mō deserta dixim⁹ mu-
ti ppli & qꝫbus pro eloquio nutus ē. aliqꝫ sine so-
no linguæ. aliqꝫ sine linguis. aliqꝫ labris etiā cohe-
rētibus: nisi qꝫ sub naribus etiā fistula est: per
quā bibere auēt. Sed cum incessit libido uelcē-
di: grana singula frugū passim nascētū absor-
bere dicūtur. Sūt quibus ante aduētū. Eudoxi
adeo ignotus ignis fuit adeoqꝫ usus mirū i mo-
dum placuit: ut amplecti etiam flammās & ar-
dētia sinu abdere: donec noceret: maxime libu-
erit. Super eos grādis littoris flexus grādē isu-
lā icludit: in qꝫ rātū fœminas eē narrāt toto cor-
pore hirsutas & sine coitu mariū sua spōte fecū-
das adeo asperis efferisqꝫ moribus: ut quedā cō-
tineri ne reluctēt uix uinculis possint. hoc Hā-
no retulit. & qa detracta occis coria pertulerat
fides habitā ē. Ultra hūc sinū mōs alt⁹ ut grāci
uocāt: theo perpetuis ignib⁹ flagrat. ultra mō

thuanus

populi quo

Carthago

rhoeos

oceanus

arabum

venia

miles

oceanus

terre

corinthios

lacyrus

eudoxus

oceanus

cornelius

eudoxus

africa

locus

locus

& hirsuta

populis mutis

populi se

populi se

populi se

pegados

magister de cano

cupere

cupere

populi

fugens lachryz

ignis

illis populis A

ligna

metere las enoloqꝫ

ignis

populos

intra

ignis de calce

illaz feminas

illaz feminas

feruunt

sp. hano

feruunt infulas claudentes

theonia

iste mōs

deoz vel pcherna

theobema

collis etc

te uiret collis logo tractu logis littoribus obdu

ctus: unde uisunt patetes magis capi: q ut pro-

spici possint. Panu Satyrorumq hinc opinio cau

sa fide cepit: q cu i his nihil culti sit. nullae ha

bitatiu sedes. nulla uestigia solitudo in die ua-

sta. & silentiu uastius: nocte crebri ignes micat

& ueluti castra late iaceta ostendunt. crepat cym

bala & tympana: audiuntq tibiae sonates mai

humanis. Tunc rursus aethiopes: nec iam dices

quos dixim: nec ita corporibus similes: sed mi-

nores incultiq sunt: & noie hesperio. In horu

finibus fons est: que nili esse aliqua credibile e

nuchulab incolis dicit. & uideri pot no alio no

mine appellari: sedita barbaro ore corrupti: ab

ter purum. & minora quide eiusde tn generis

aialia alijs oibus in oceanu uergentibus solus in

media regione ad oriente abit. & quo na exeat in

certum est. Inde colligitur nilu hoc fonte coce-

ptum actusq aliquadiu per iuia & ideo ignotum.

iter se ubi ad ea possit ostendere. Caeteru spacio

quo abscondit effici: ut hic alio cedere: ille aliun

de uideat exurgere. Catoblepas no gradis fera:

ueru grade & pgrade caput a gre sustines: atq

ob id in terra plurimu ore couersa: apud hos gi

gnitur: ob uim singulari magis etia referenda

q cu impetu morsuq nihil unq sauiat: oculos

eius uidisse mortiferu. Contra eosde sut insulae

Panes.

Satyr

Ethiopes

minores.

Nili fons

Nuchul

Abter purum.

Minora quide

generis

solus in

certum est.

colligitur

actusq

spacio

quod abscondit

exurgere.

Catoblepas

ueru grade

ob id in terra

gnitur:

ob uim

referenda

oculos

uidisse

insulae

veluti illi qui in sinu Arab

guinea

Ethiopes

minores.

Nili fons

Nuchul

Abter purum.

Minora quide

generis

solus in

certum est.

colligitur

actusq

spacio

quod abscondit

exurgere.

Catoblepas

ueru grade

ob id in terra

gnitur:

ob uim

referenda

oculos

uidisse

insulae

sic qd foras
nuchul p cor
ruptionem
nili vocat
piscis

de otro lugar

xxv

rgenes. Dorcades.
 Gorgonū
 domus.
 Hesperuce
 ras promō.
 Hesperidū
 insule.
 Atlas mōs.
 Fortunate
 insule.
 Mirāda' du
 orum fontī
 um natura.
 Synapto
 des.
 Pharusi
 Hercules.
 Maurita
 nie ora

dorcades dom⁹ ut aiūt: aliqñ ^{insule} gorgonū. Ipse trā ^{estas terras}
 pmōtorio: cui hesperuceras nomē ē: finiūt. In ^{ab iio f}
 de incipit frōs illa q̄ in occidētē uergēs mari at ^{in uertorio}
 lātico abluīt. Prima ei⁹ ^{locū, promō} æthiopes tenēt ^{locū, promō} media ^{locū, promō}
 nulli. nā aut exusta sūt: aut harenis obducta aut ^{comperis}
 infesta ^{locū} serpentibus. Exustis insulæ appositæ
 sunt: quas hesperidas tenuisse memorat. In ha
 renis mōs est satis de se consurgēs: uerz incisis
 undiq; rupib⁹ ^{emissio} p̄ceps iuius & quo magis surgit
 exilior: q̄ q̄ alti⁹ q̄ cōspici pōt usq; i nubila erigi
 tur: cælū & sydera nō tāgere mō uertice sed su
 stinere quoq; dict⁹ ē. Cōtra fortunata⁹ insulæ a
 būdāt sua spōte genitis & subinde alijs sup alijs ^{fructib⁹ uos frutes alcan}
 inascētib⁹ nihil sollicitos alūt beati⁹ q̄ alix ur ^{gan aort}
 bes exculte. una singulari duorū fōtiū ingenio ^{iste insule}
 maxime isignis: alterū q̄ gustauere risu soluūt
 in mortē ita affectis remediū ē ex altero bibere
 Abeo tractu quē feræ ifestāt pximi sūt ^{comperes q̄ tione} Synap ^{las Rodi}
 todes inflexilētis crurib⁹ quos serpere magis ^{las sitas}
 q̄ ingredi referūt. Deinde Pharusi aliqñ tēdēte
 ad hesperidas hercule dices: nūc inculti & nisi
 q̄ pecore alunt: admodū inopes. Hinc iā lætio
 res agrī amoeniq; saltus: terotæ. berini ebore a
 bundāt. Nigritarū ^{populorū} getulorūq; ^{populorū} passim uagatiū
 ne littora quidē infæcunda sūt purpura & mu
 rice efficacissimis ad tingēdū: & ubiq; quæ tin
 xere clarissima. Reliqua est ora Mauritanix ex
^{purpura & murice} ^{azarior.}

ces. 12^o ex q̄b⁹ ex p̄paxib⁹ em
 ne stransingit u. p.

terior & in finē ^{Mar. r. itania} sui fastigiātis se africæ novissi-
mus āgulus iisdē opibus: sed minus diues. Cæ ^{est p. s. maritima}
terū solo etiā ditior & adeo fertilis est: ut frugū
genera nō cū serātur ^{solus} mō benignissime procre-
et: sed quædā ^{et h. itania} profūdāt etiā nota. Hic Antæus **Antæus**
rignasse dicit: & signū quod fabulæ clarū ^{de toto punto} pror-
sus ostēdit collis modicus resupini hoīs ima-
gine iacētis illius ^{Antæi} (ut icolæ ferūt) ^{quo tumulo} tumulus un̄ Antæi tu-
ubī aliqua ps eruta est: solēt ībres spargi: & do- **mulus**
nec effossa repleāt: eueniūt. ^{urbes} Hoīum ps ^{mauritanorum} syluas
frequētāt minus q̄ quos mō diximus uagi. ps
in urbibus habitāt: quæ ut inter paruas opu-
lētissimæ habēt ^{urbes} procula mari ^{urbes} gildano, ^{urbes} dulbri-
tania, ^{litora} proprius autem Sala & Lixio flumini, lu-
no proxima. ^{romano} Ultra est colonia: & fluius gna,
& unde ^{frons her. r. itania} initiū fecimus ^{culo de e. part. e.} ampelusia in n̄m iam **Ampelusia**
fretum uergens promōtoriū operis huius atq;
atlantici littoris terminus. ^{20. fe. 151.} ¶ Pomponij Mel-
læ de orbis situ. Finis perfaustus.

Opus Preclarissimū Pōponij Mellæ cosmogra-
phi cū itroductiōibus & alijs tā opere necessa-
rijs. Per Frāciscū nuñis delayerua medicine p-
fessorē elaboratis. Explicit feliciter. Impressū
uero Salmaticæ (cuius loci elōgatio ab occidē-
ti .ix. & ab equinoctiali .xlj. gradibus cōstat).
Anno dñi .M. cccc. xcyiij. sole tauri punctum
gradiente primū.

