

LE-3845



Signos convencionales.

- Capital de Provincia.
- Cabera de Partido.
- Ayuntamiento.
- ... Límite de provincia.
- " " partido.
- Ferrocarril.
- Carretera.

ALBERTO MARTIN
EDITOR - BARCELONA.



1870
1871
1872

PROVINCIA DE CANARIAS

ISLAS MÁS ORIENTALES (*)



Siguiendo el plan que nos hemos propuesto al describir el archipiélago canario, dividiendo en dos cuadernos el estudio de esta provincia, corresponde en el presente ocuparnos de las islas más orientales, á saber: la de Lanzarote, con las otras más pequeñas de ella dependientes, conocidas con los nombres de Graciosa, Montaña Clara, Alegranza y los Roques (del Este y del Oeste); Fuerteventura, con su adyacente Lobos, y la Gran Canaria.

La isla de Lanzarote y sus dependientes, alcanza una superficie de 741 kilómetros, apareciendo al N. de aquélla, separada por el estrecho canal de El Río, la isla de Graciosa, de unos 9'26 kilómetros de longitud. Más al Norte todavía y á la distancia de seis millas, surge

la Alegranza, con 4'63 kilómetros de longitud. A una milla al NO. de Graciosa y cuatro millas y media de Alegranza, hay la pequeña isla de Montaña Clara, cuya longitud no llega á dos kilómetros. El Roque del Este es á seis millas al NE. de Lanzarote y el Roque del Oeste, conocido también por islote del Oeste, se encuentra á poca distancia de Montaña Clara.

La isla de Lanzarote, de accidentes poco pronunciados, ofrece como curiosidad las Montañas del Fuego, de origen volcánico, con los cráteres de Corona, Tinajo y Jaiza, habiendo tenido este último violentas erupciones hasta principios del pasado siglo. Su capital es Arrecife.

La isla de Fuerteventura comprende

(*) De conformidad con el plan seguido en la exposición de esta provincia, comprendemos en este segundo cuaderno los partidos correspondientes á las islas de Gran Canaria, Fuerteventura y Lanzarote.

1,722 kilómetros con la isla de Lobos ó isleta situada á una milla al N. de aquélla, que tiene una longitud de 2'78 kilómetros. La cadena de Atalaya, que domina la de Fuerteventura, alcanza solamente una altitud de 820 metros sobre el nivel del mar; pudiéndose observar cerca de Agua de Bueyes un interesante cono de escorias conocido por Volcán, cuyas lavas descansan sobre basalto antiguo. Puerto de Cabras es su capital.

La Gran Canaria alcanza 1,376 kilómetros de extensión. Su forma es casi circular, descollando entre sus cumbres principales: Los Pechos, de 1,951 metros sobre el nivel del mar; Pozo de la Nieve, de 1,910 metros; El Nublo, de 1,862; Saucillo, de 1,850; Pan de Azúcar, de 1,405, presentando en su territorio vestigios de su carácter volcánico, especialmente en el cráter y caldera de Bandama y en la montaña de Jinámar, muy visitadas por los turistas. Debido á la poca extensión de las islas y á las grandes pendientes de sus montes, no existen corrientes fluviales que merezcan tal nombre; pero cruzan su suelo nume-

rosos y profundos barrancos de cauces peñascosos que se precipitan hacia las costas. Las aguas son escasas en las islas de Lanzarote y Fuerteventura, debiendo recogerse en algibes las aguas de las lluvias.

Su clima y producciones son análogos en todas las islas, abundando el plátano y caña de azúcar, así como frutas de las más variadas clases, rico vino, legumbres y hortalizas, tabaco, maderas de construcción en la Gran Canaria y excelentes pastos para el ganado. Tiene fábricas de azúcar, salazón de pescado, etc., y mantiene activo comercio con Europa y América, figurando entre sus más importantes puertos los de la Luz, Arrecife y Las Palmas; Sardina y Caleta en Gáldar; Las Nieves en Agaete; los de Aldea y Mogan y los de Gando y Arinaga.

Existen fuentes minero-medicinales en Santa Catalina, cerca del Puerto de la Luz; Azuaje en Moya y Benazales en Agaete (ambos termales); Hierro en Arucas, Tinoca, Cebolla, Junquillo y Teror; San Roque en Telde y Fuensanta en Firgas.

LAS PALMAS

Ciudad de 62,886 habitantes, capital de la Gran Canaria, en cuyo extremo Nordeste se halla situada. Extiéndese en la costa de la bahía de su nombre, desde la isleta á la Laja, con excelente y concurridísimo puerto, pues en él hacen escala los buques que desde Europa se dirigen á América del Sur y á la costa occidental y meridional del continente Africano. Durante el mes de Enero de 1913 pasaron por dicho puerto 562 embarcaciones, de las cuales 432 eran de alto bordo.

Su clima templado, la vegetación que cubre aquel territorio privilegiado, el carácter dulce de sus habitantes y las bellezas naturales de la isla, han hecho que fuese cada día más frecuentada esta población por innumerables extranjeros, esparcidos por los grandes hoteles y elegantes casas de recreo, que constituyen uno de los principales atractivos de la pintoresca ciudad. Al buen aspecto de ésta, contribuyen no poco los paseos, jardines y modernas obras de urbaniza-

ción que con plausible constancia se llevan á cabo, haciendo de esta suerte más agradable la estancia de los turistas que á menudo la visitan.

Fué fundada por Juan Rejon, jefe de las tropas españolas que conquistaron la isla, estableciendo las primeras edificaciones en una pequeña altura, entre grupos de esbeltas palmeras, á orillas del barranco Guinguada que hoy divide la ciudad en dos partes, comunicándose mediante los puentes del Verdugo y el de López Botas, quedando el barrio de Vegueta á la derecha y el de Triana á la izquierda.

El barrio de Vegueta ocupa la primitiva ciudad, con la hermosa plaza de Santa Ana y Palacio Municipal, Catedral Basílica, Palacio Episcopal y Casa de Correos; calle del Castillo y Hospital Militar; calle de Granadas y Hospital Civil de San Martín; Hospicio y Casa Cuna; Calle del Dr. Chil, fundador del notable Museo Canario; Palacio de

Justicia; Seminario Conciliar; plaza de Santo Domingo; calle de Colón, con la casa en donde habitó el descubridor de América cuando se detuvo en Las Palmas en su primer viaje al continente americano; plaza de San Antonio Abad, con la pequeña iglesia que fué la primera catedral de la isla, etc.

El barrio de Triana es actualmente el más comercial de la Ciudad, con la magnífica calle de Muro, plaza de la Democracia y plaza de Cairasco, con lujosos establecimientos y la estatua del poeta canario que le da nombre, constituyendo el centro de más movimiento de Las Palmas. Debe asimismo hacerse mérito de las calles de Lentini, Pérez Galdós, Bravo Murillo, Mayor, la Alameda y jardín de Colón, en donde se levanta el monumento erigido al insigne navegante.

Entre Las Palmas y el barrio de la Luz aparecen diferentes barrios, con la principal calle de León y Castillo, por donde pasa el tranvía eléctrico que comunica

la Ciudad con el puerto, y los hermosos barrios de Santa Catalina, con sus magníficos hoteles, y el de las Alcaravaneras.

Las Palmas es capital de Audiencia Territorial, que extiende su jurisdicción á todo el archipiélago y á las posesiones españolas de la costa occidental de Africa y golfo de Guinea. Sede episcopal, sufragánea del arzobispado de Sevilla, de la que dependen las islas de Gran Canaria, Lanzarote y Fuerteventura; Gobierno militar y marítimo, y Delegación de Hacienda para la isla de Gran Canaria, pues se han segregado por disposición de Enero de 1913, los organismos de hacienda de Lanzarote y Fuerteventura que de ella dependían.

Tiene Escuela Superior de Industrias, Escuela de Artes y Oficios, Escuela Superior, Normal de Maestros, Seminario Conciliar y Universidad Pontificia, Colegios de 2.^a enseñanza agregados al Instituto General y Técnico y otros varios establecimientos de cultura.

LAS PALMAS.—VISTA PARCIAL



Destacándose la Catedral en primer término, aparece en torno de ella interesante agrupación de edificios de la capital de la Gran Canaria.

1861

Dear Mother
I received your kind letter of the 10th and was glad to hear from you. I am well and hope these few lines will find you the same. I have not much news to write at present. I am still in the same place and doing the same work. I have not seen any of the old friends here. I have not time to write you more than a few lines. I must close for this time. Write soon. I am your affectionate son,
John Smith

Yours affectionately,
John Smith

LAS PALMAS.—BARRIO DE ARENALES

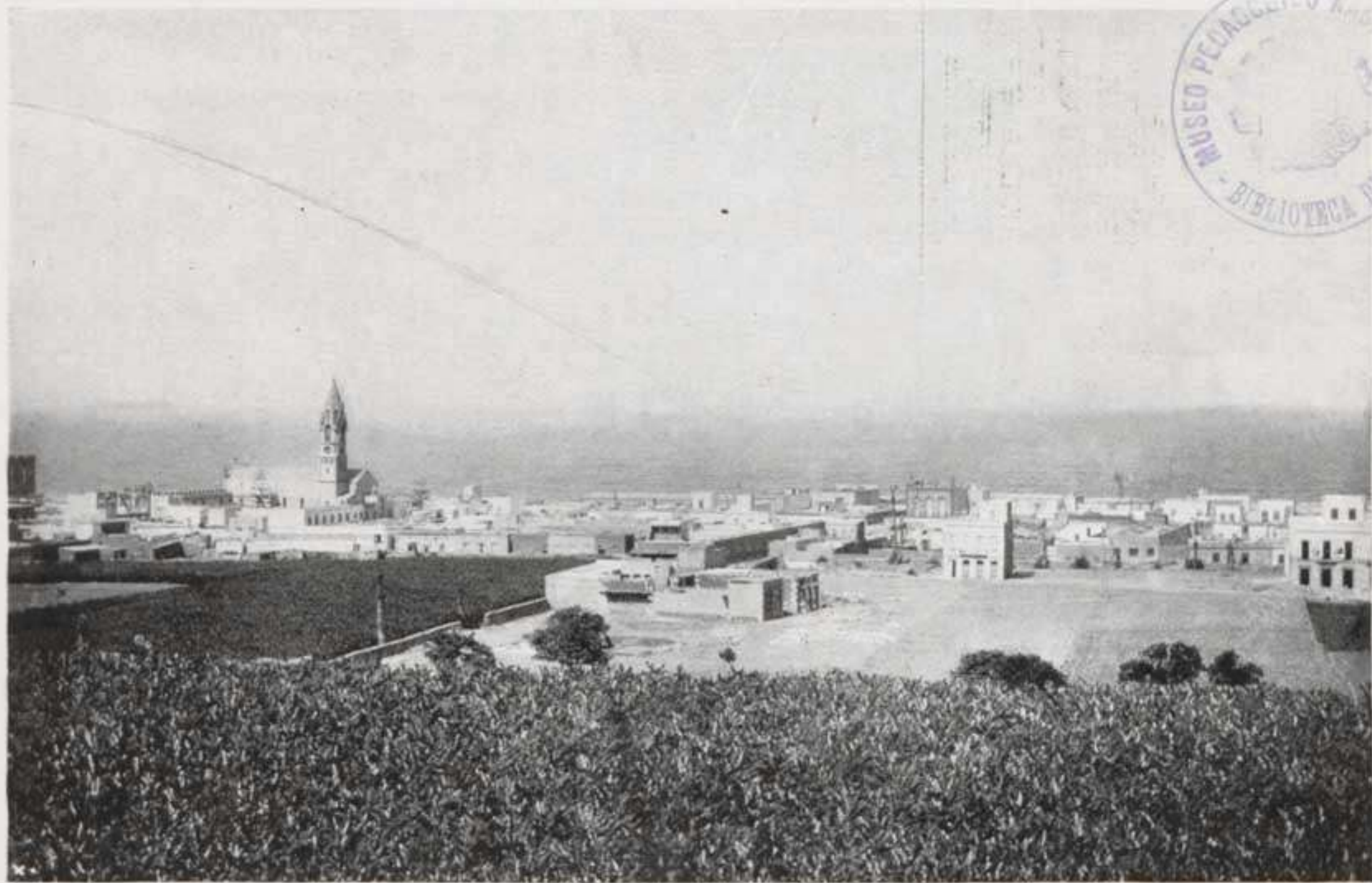

Extiéndese este pintoresco barrio marítimo hacia el Norte, por donde pasa la carretera del puerto, cerrándolo en el interior el paseo de Chil, que ha de convertirse en soberbio boulevard.

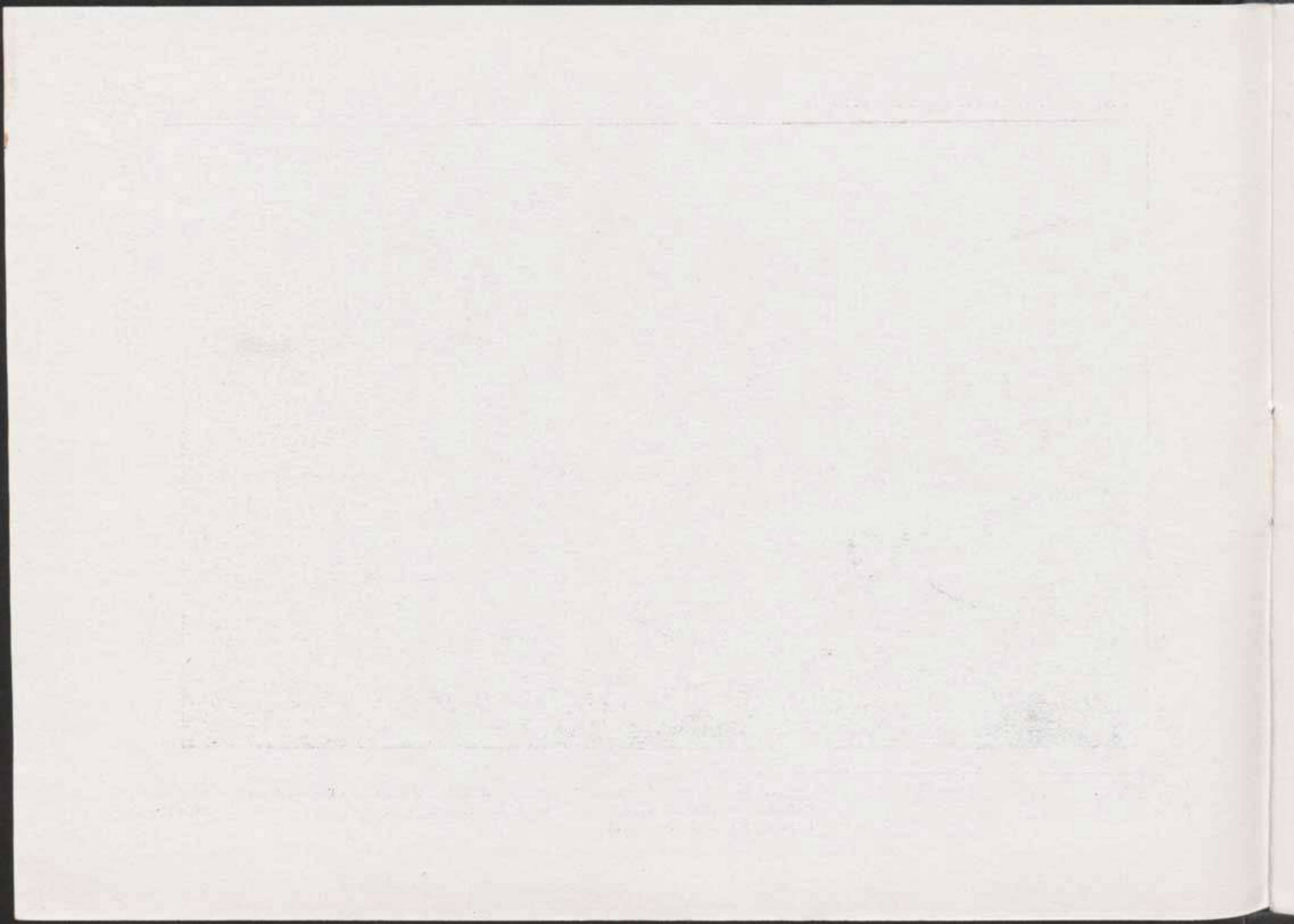

LAS PALMAS.—HOTEL DE SANTA CATALINA



En la prolongación de la calle de León y Castillo hasta el puerto, entre chalets y casas de recreo, se encuentran los hoteles de Santa Catalina y Metropole, dignos de las grandes capitales por su lujo y confort.

The following is a list of the names of the members of the
 Board of Trustees of the University of Chicago, as of
 the 1st day of January, 1900.

Name	Residence
James H. Aronson	Chicago, Ill.
John D. Aronson	Chicago, Ill.
John C. Aronson	Chicago, Ill.
John E. Aronson	Chicago, Ill.
John F. Aronson	Chicago, Ill.
John G. Aronson	Chicago, Ill.
John H. Aronson	Chicago, Ill.
John I. Aronson	Chicago, Ill.
John J. Aronson	Chicago, Ill.
John K. Aronson	Chicago, Ill.
John L. Aronson	Chicago, Ill.
John M. Aronson	Chicago, Ill.
John N. Aronson	Chicago, Ill.
John O. Aronson	Chicago, Ill.
John P. Aronson	Chicago, Ill.
John Q. Aronson	Chicago, Ill.
John R. Aronson	Chicago, Ill.
John S. Aronson	Chicago, Ill.
John T. Aronson	Chicago, Ill.
John U. Aronson	Chicago, Ill.
John V. Aronson	Chicago, Ill.
John W. Aronson	Chicago, Ill.
John X. Aronson	Chicago, Ill.
John Y. Aronson	Chicago, Ill.
John Z. Aronson	Chicago, Ill.

LAS PALMAS.—PLAZA DE SANTA ANA Y AYUNTAMIENTO



Se encuentra en la parte de Vegueta ó ciudad primitiva, contribuyendo á su embellecimiento los macizos de flores que la adornan y las numerosas palomas que á ella bajan durante el día, procedentes de la Catedral en donde anidan.

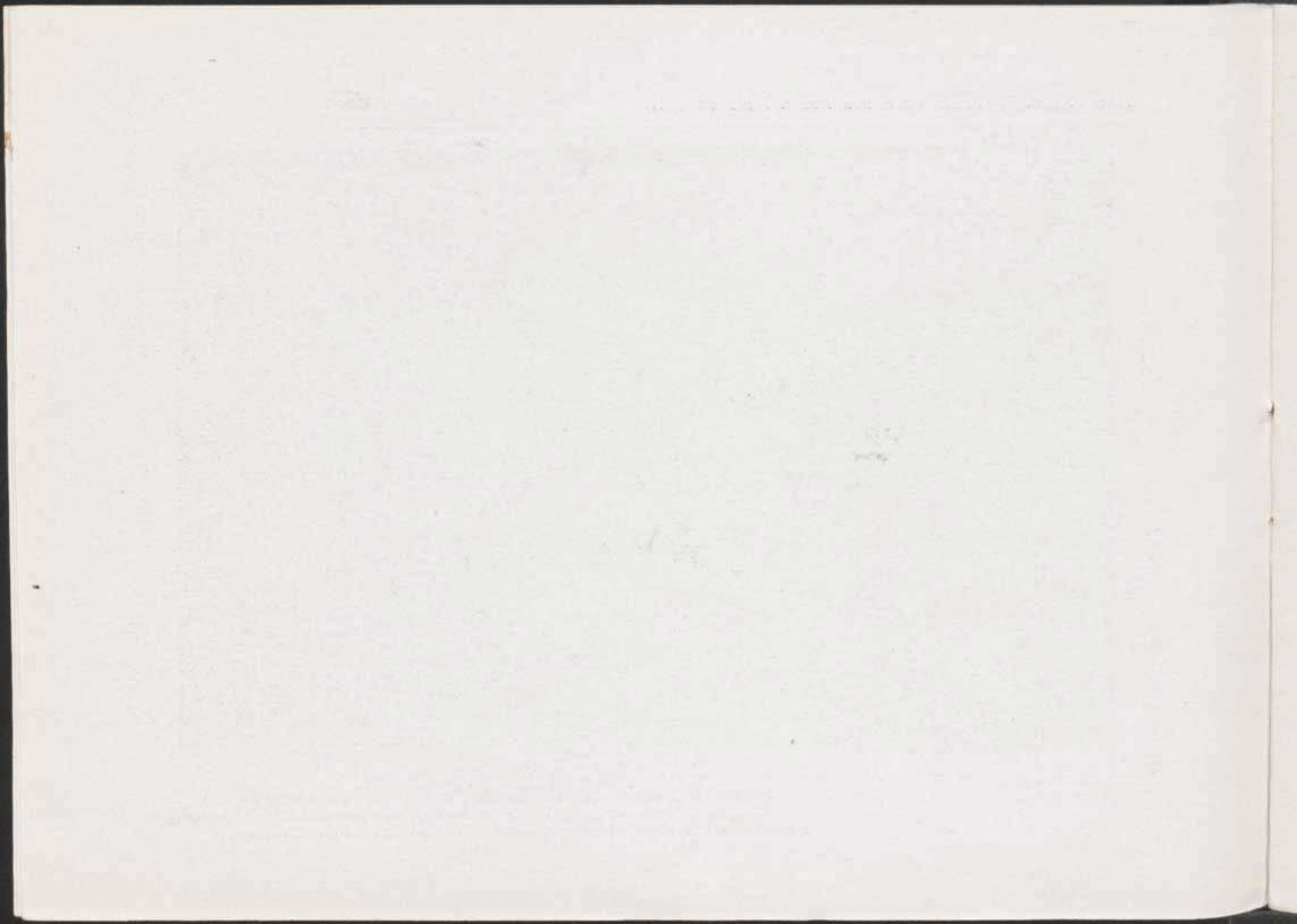



En ella existe el monumento del poeta canario que le ha dado nombre y en uno de sus edificios se instaló el *Gabinete Literario*.



1871

1871

1871

LAS PALMAS.—GOBIERNO MILITAR



Está emplazado frente del Parque de San Telmo, en la calle Mayor de Triana, al cruzar con la de Bravo Murillo.

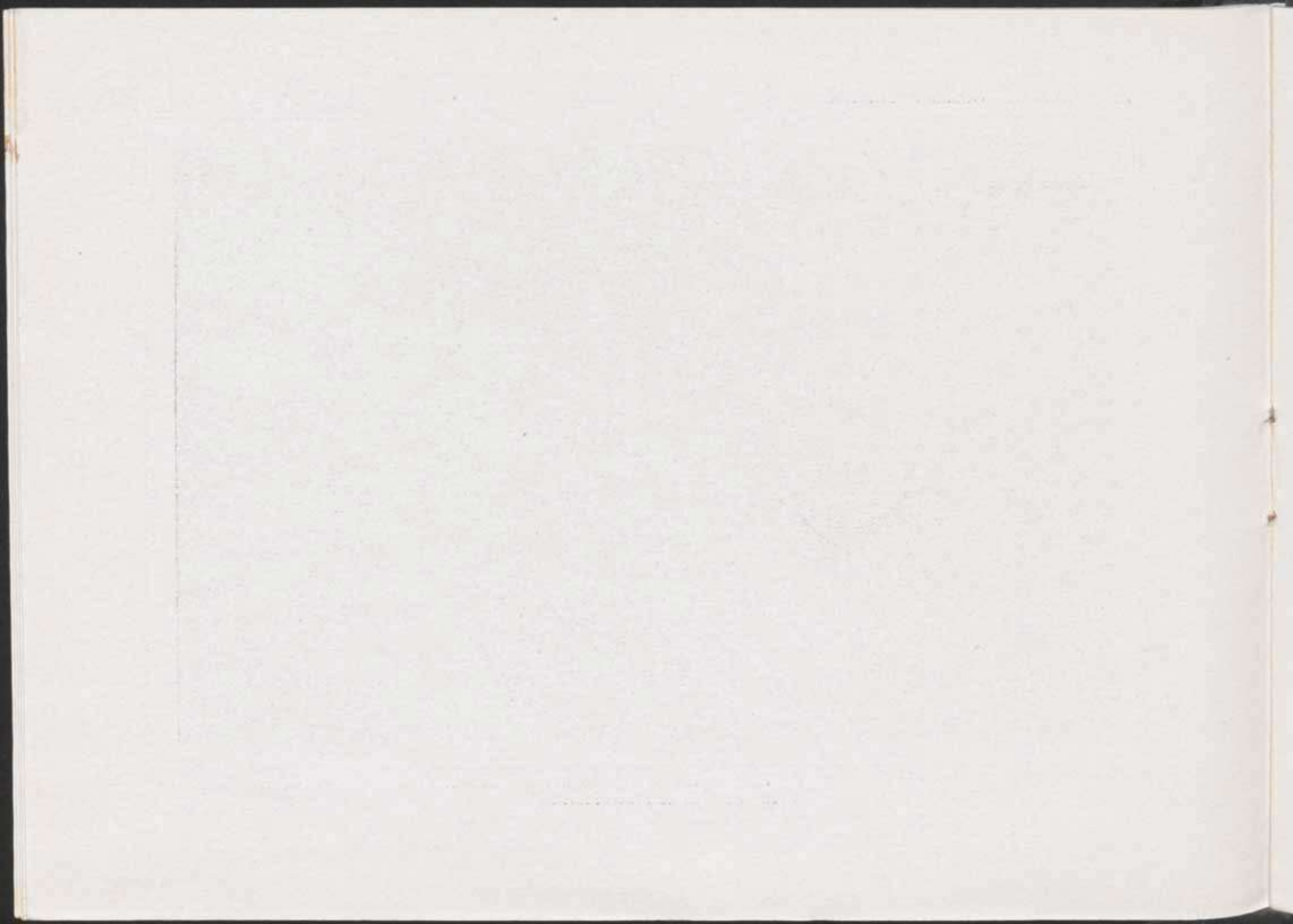

LAS PALMAS.—ALAMEDA DE COLÓN



Se halla unida al jardín de Colón, donde se erigió un monumento de mármol en honor del insigne navegante.

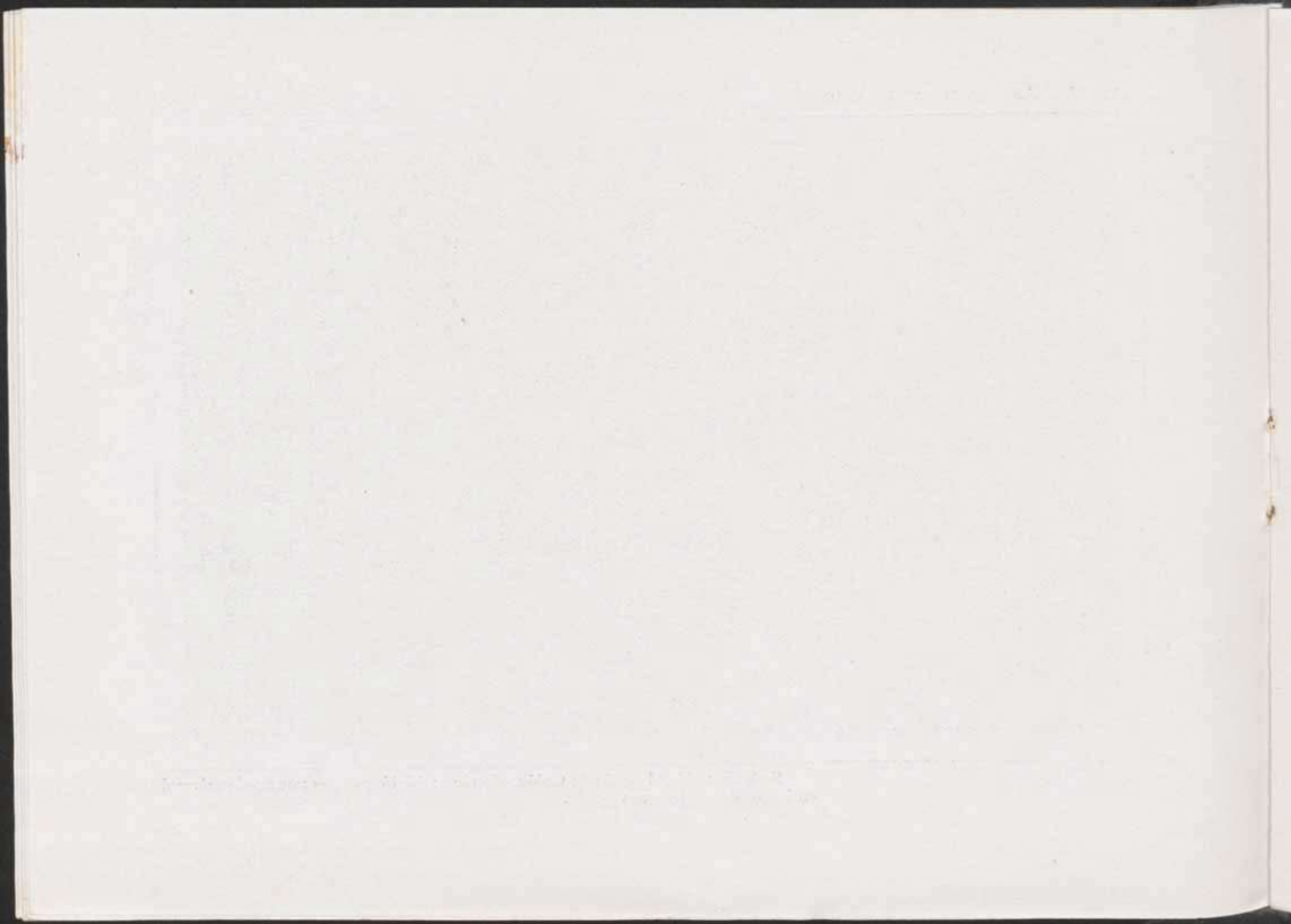

LAS PALMAS.—PLAZA DE LA DEMOCRACIA



Reformada en 1908 con artísticos jardines y un pequeño estanque. En su centro se instalaron un barómetro y termómetro y un cuadro de distancias de la Ciudad á los pueblos del interior de la isla.

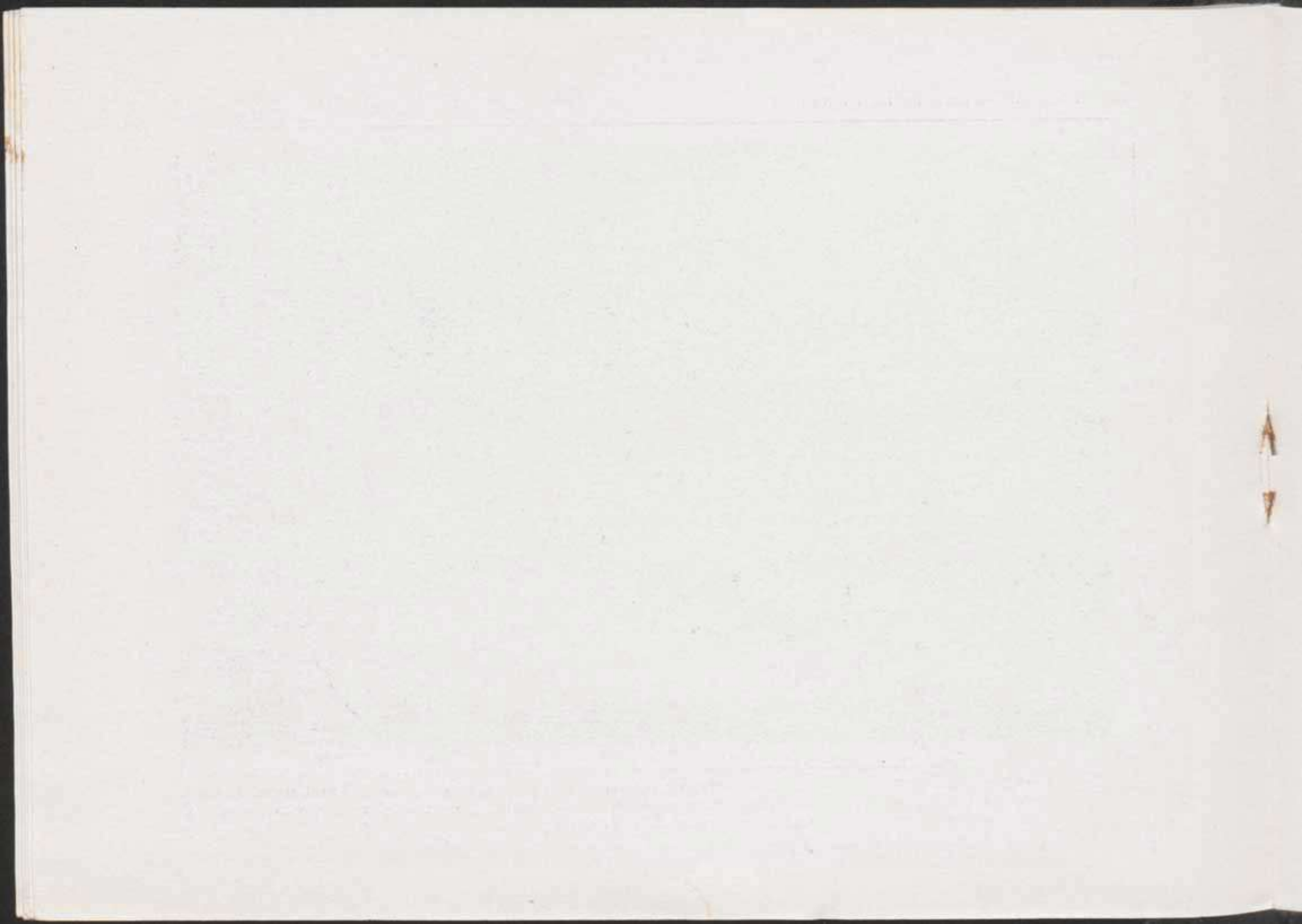



Divide la Ciudad, pasando entre los barrios de Vegueta y de Triana, que se comunican mediante los puentes del Verdugo y de López Botas.

THE HEBREW ALPHABET CONSISTS OF TWENTY TWO LETTERS, WHICH ARE DIVIDED INTO THREE CLASSES, VIZ. THE VOWELS, THE CONSONANTS, AND THE SILENT LETTERS.



La más importante por su extensión y amplitud y por el movimiento que en ella se observa, nace en el parque de San Telmo y llega hasta el puente de López Botas, en el Guiniguada.

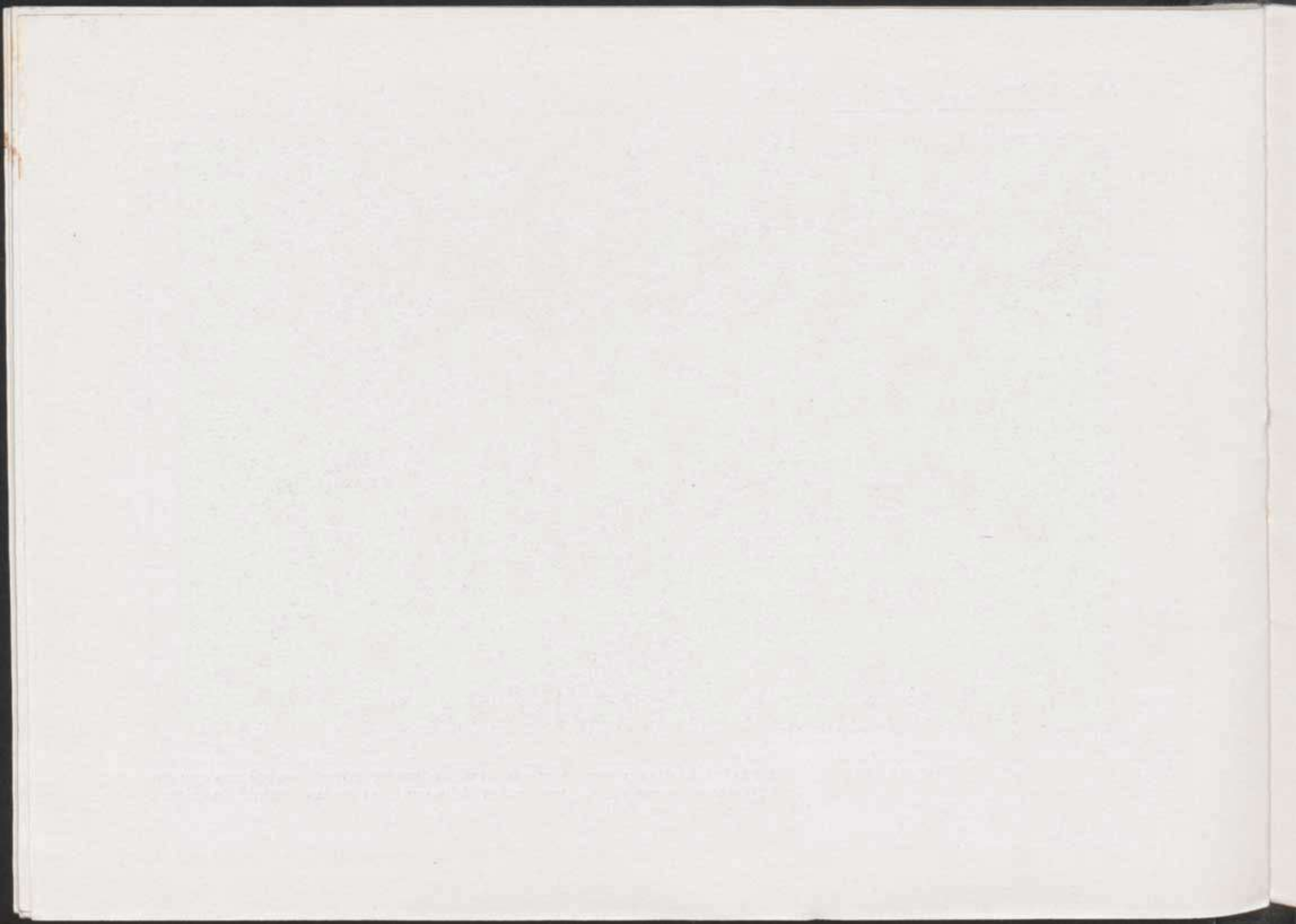



Este nuevo edificio fué levantado á la derecha del Guiniguada, cerca del puente de López Botas.

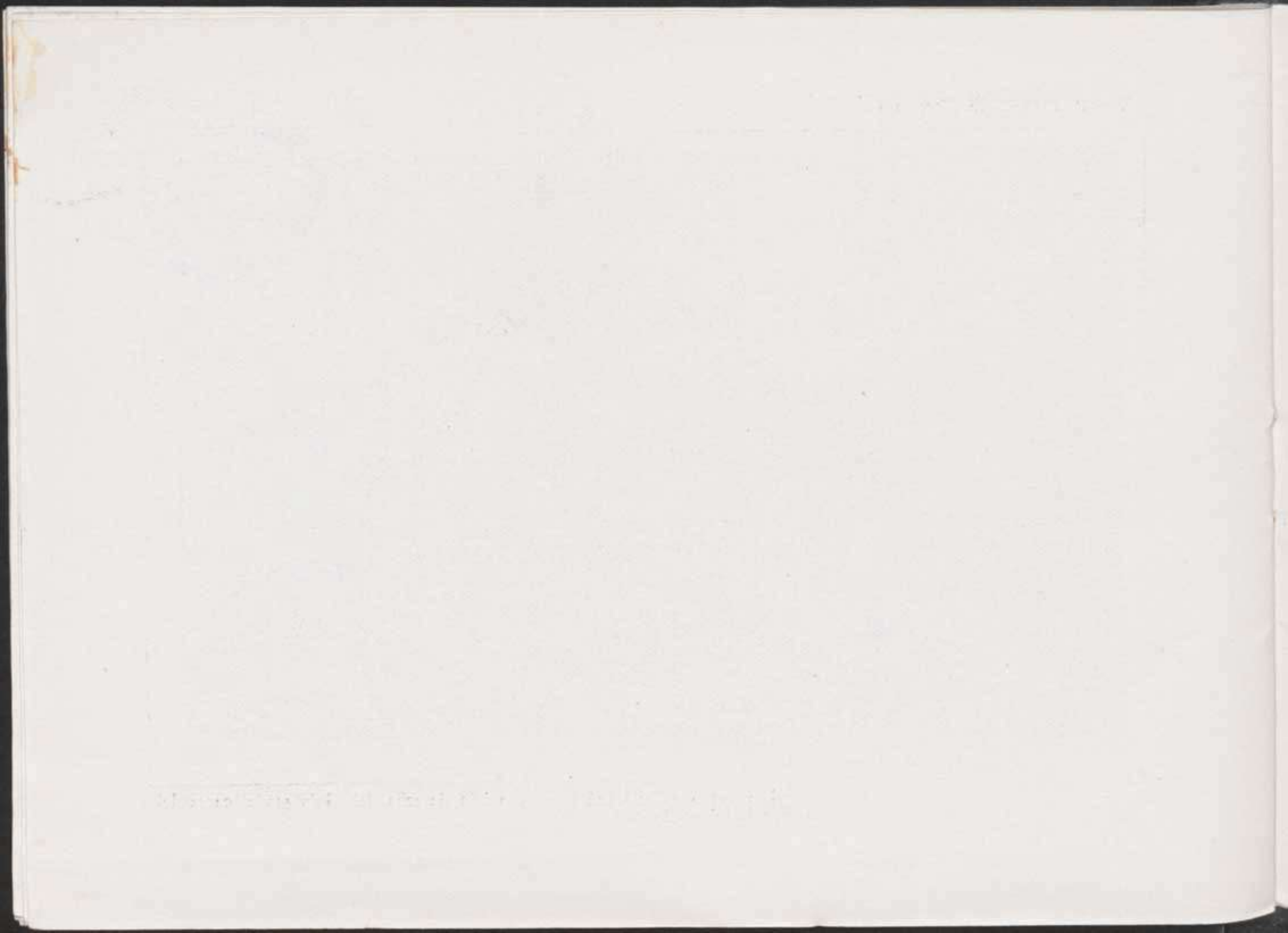

LAS PALMAS.—TEATRO PÉREZ GALDÓS



Junto á la desembocadura y á la izquierda del barranco Guiniguada, levanta sus cuatro fachadas este magnífico teatro.

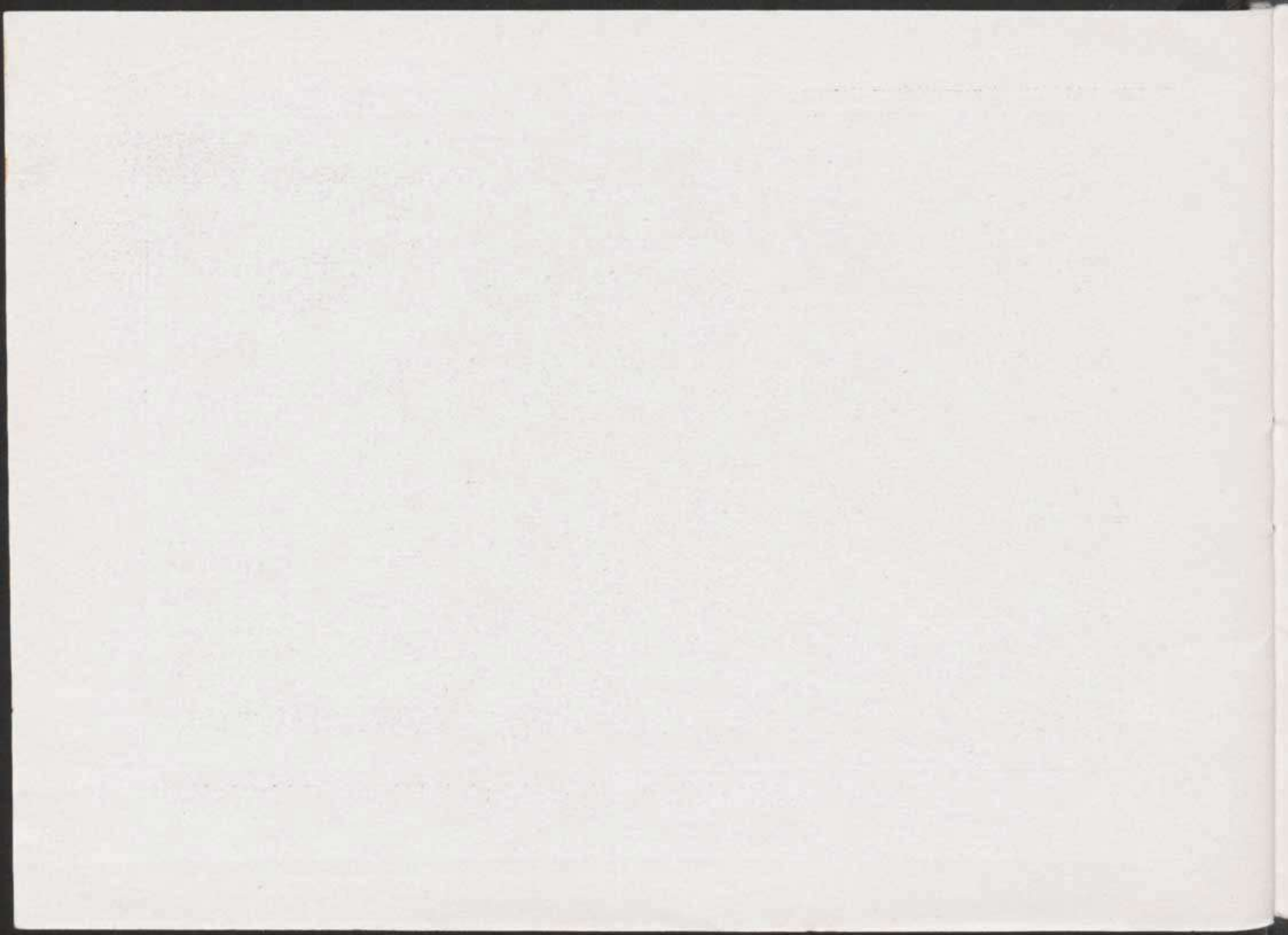



El movimiento del puerto ha sido tan rápido como asombroso, haciendo preciso la construcción de diversos muelles según planos del ingeniero León y Castillo.

THE UNIVERSITY OF CHICAGO
LIBRARY

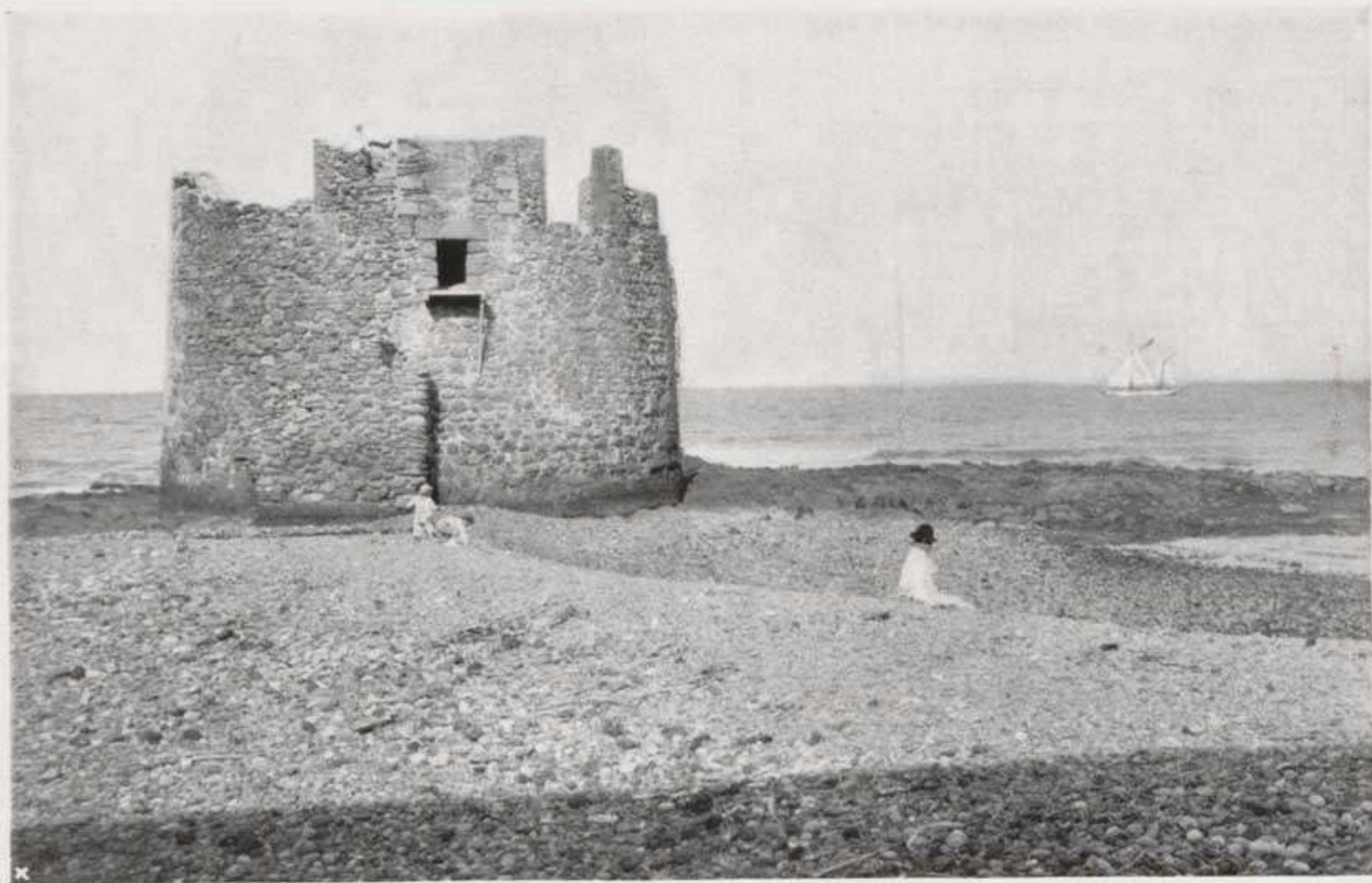

Hacia las afueras de la Ciudad, por la parte de Mediodía, aparece el antiguo torreón de este nombre, que fué uno de tantos puntos de defensa de aquellas costas.

1875



El primer edificio religioso, de escaso mérito artístico, se levanta en la plaza de Santa Ana, frente á las Casas Consistoriales.

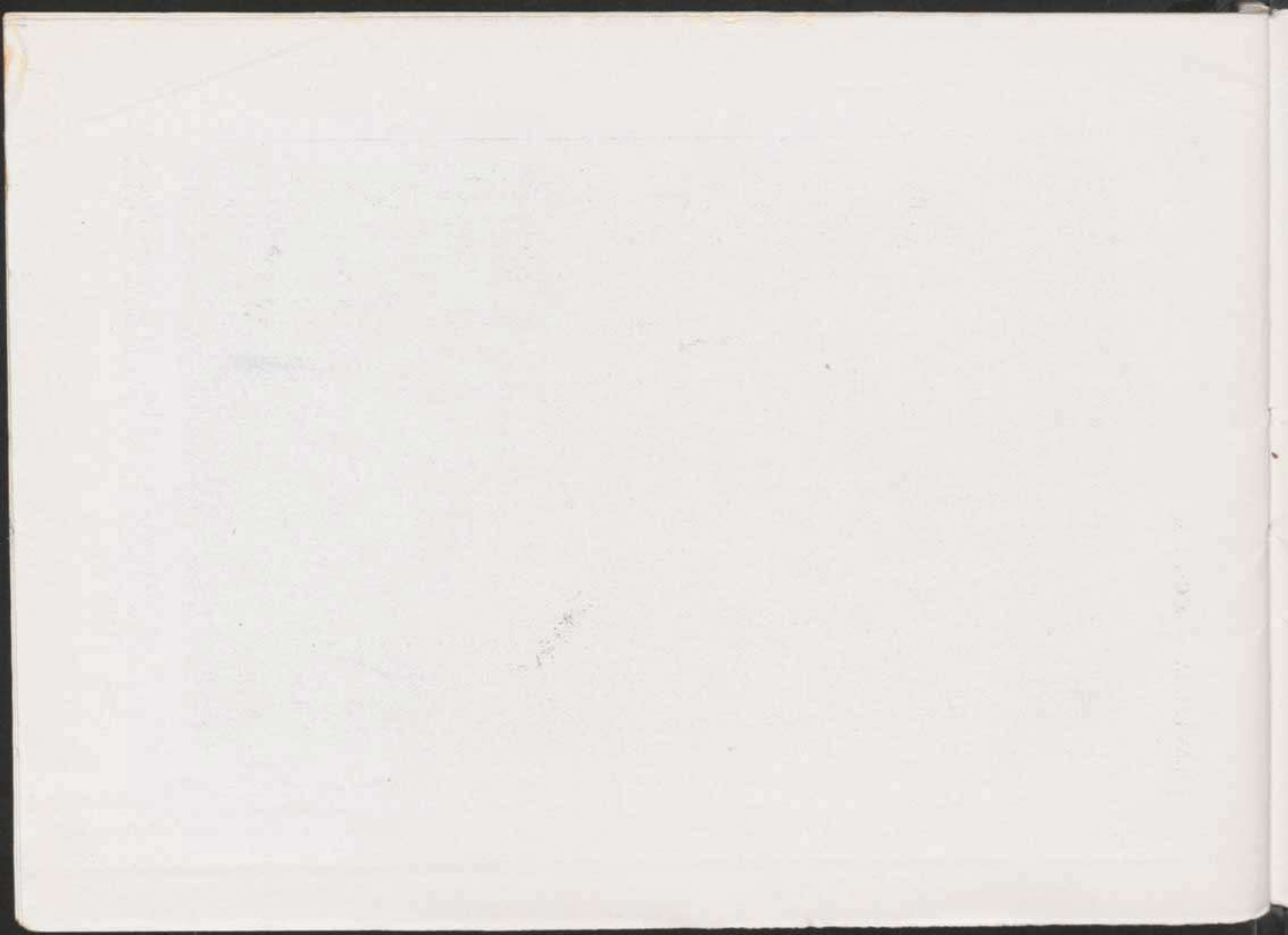

LAS PALMAS.—CEMENTERIO GENERAL

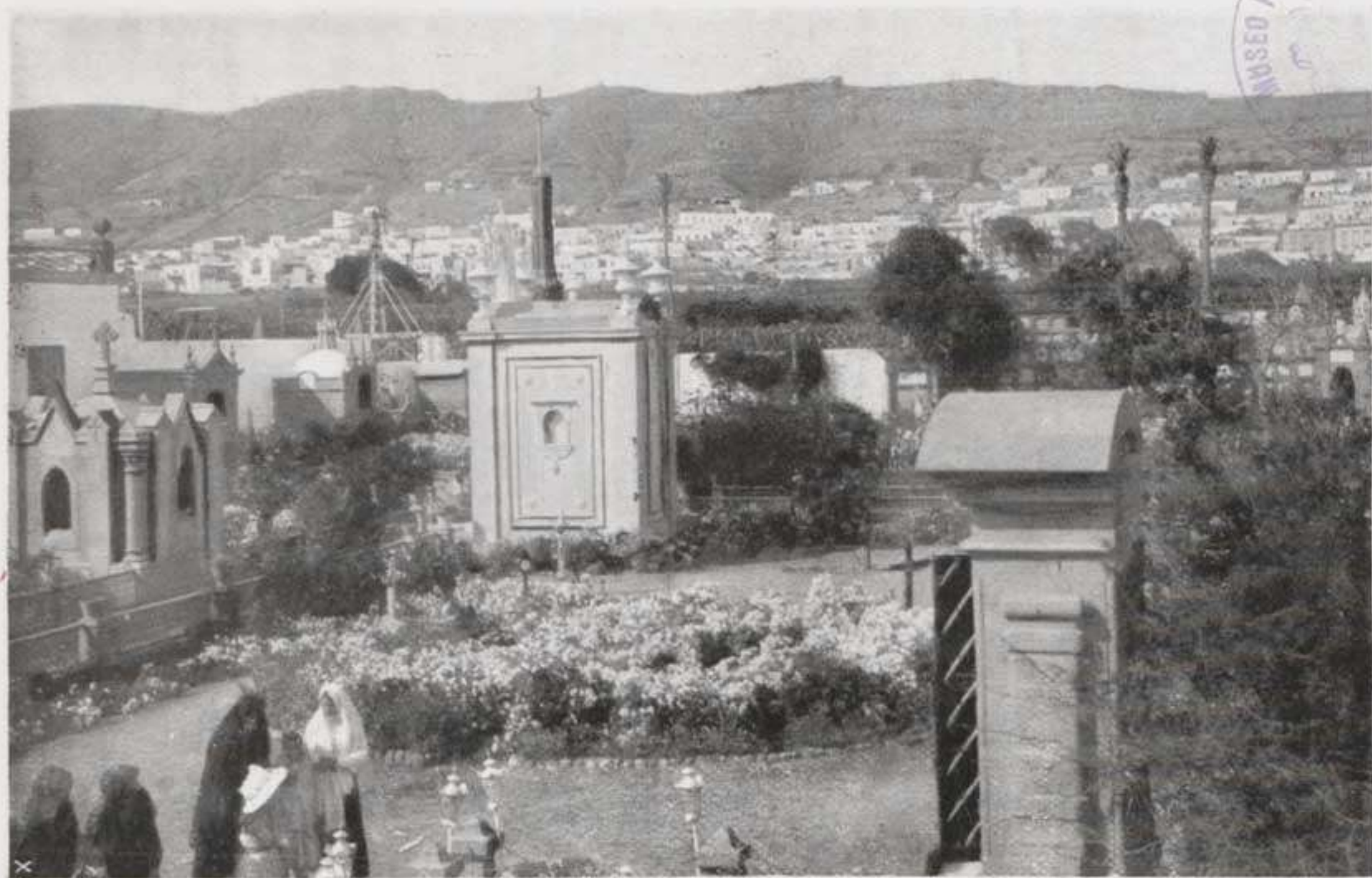

Se halla situado al extremo meridional de la Ciudad y barrio de Vegueta, junto á la playa.

IN SENATE,

January 15, 1885.

REPORT

OF THE

COMMISSIONERS OF THE LAND OFFICE,

IN ANSWER TO A RESOLUTION PASSED BY THE SENATE,

APRIL 18, 1884.

ALBANY:

ANDREW FLETCHER, PRINTER,

1885.

MUNICIPIOS DE CANARIAS (ISLAS MÁS ORIENTALES)

PARTIDO DE ARRECIFE (ISLA DE LANZAROTE)

Arrecife	3,764
Femés	459
Haria	3,196
San Bartolomé de Lanzarote	2,067
Teguise	4,228
Tías	2,715
Tinajo	1,660
Yaiza	1,347

PARTIDO DE GUÍA DE GRAN CANARIA

Agaete	3,124
Artenara	1,038
Galdar	6,460

Guía de Gran Canaria	6,422
Mogán	921
Moya	4,743
San Nicolás	2,014
Tejeda	2,919

PARTIDO DE PUERTO DE CABRAS (ISLA DE FUERTEVENTURA)

Antigua	1,826
Betancuria	605
Casillas del Angel	1,062
Oliva (La)	2,349
Pájara	1,019
Puerto de Cabras	724
Tetir	1,084
Tuineje	1,944

PARTIDO DE TELDE
(ISLA DE GRAN CANARIA)

Agüimes	2,866
Ingenio	4,282
San Bartolomé de Tirajana	4,611
Santa Lucía	3,092
Telde	14,535
Valsequillo	3,588

PARTIDO DE LAS PALMAS
(ISLA DE GRAN CANARIA)

DISTRITOS DE TRIANA Y VEGUETA

Arucas (Triana)	12,374
Firgas »	2,614

San Lorenzo (Triana)	6,324
Las Palmas. (Desde el barran- quillo de Mata hacia el Norte, con los barrios enclavados en los Arenales y Puerto de la Luz (Triana). Desde el ba- rranquillo de Mata hacia el Sur, con los barrios centrales de Triana, Riscos de Triana, Vegueta, San José, San Juan, San Roque, San Cristóbal y pagos de Tafira, Marzagán y Barrancos (Vegueta)	62,886
San Mateo (Vegueta)	4,392
Santa Brígida »	4,844
Teror »	5,616
Valleseco »	2,936

