

PORTFOLLO FOTOGRAFICO DE ESPAÑA



A. MARTIN
EDITOR
BARCELONA

Cuaderno N.º 94

JAÉN

LE-3834

ALBERTO MARTÍN
EDITOR - BARCELONA



Signos convencionales:

- Capital de Provincia.
- Cabera de Partido.
- Ayuntamiento.
- Límite de provincia.
- Límite de partido.
- Ferrocarril.
- Carretera.

Escala de 1:1.000.000.



SANTANDER

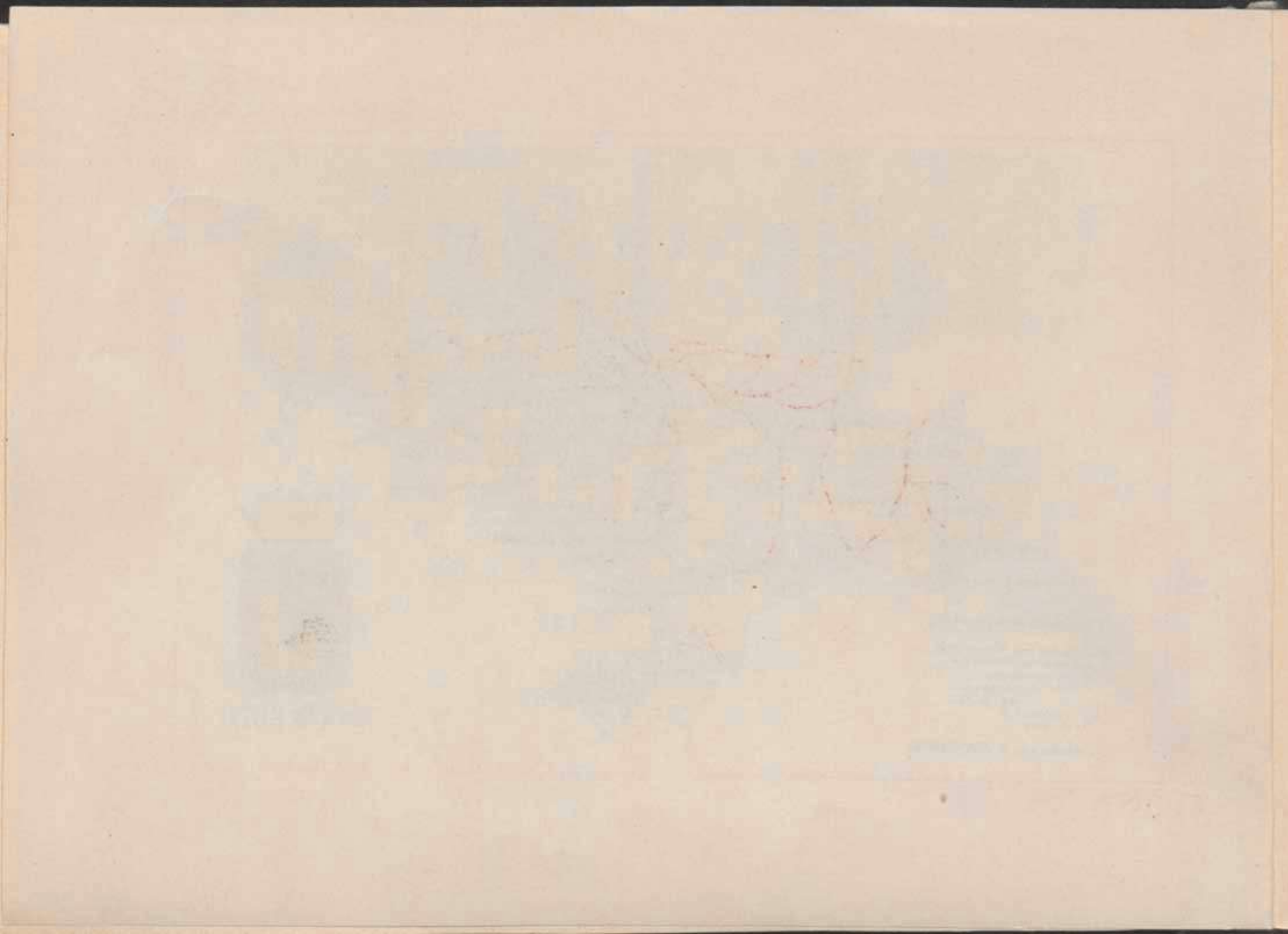

PROVINCIA DE SANTANDER



Corresponde al antiguo Reino de Castilla la Vieja, hallándose situada al N. de la península, entre los $42^{\circ} 42'$ y $43^{\circ} 31'$ de latitud N. y los 1° longitud O. y $0^{\circ} 35'$ longitud E. del meridiano de Madrid. Sus límites son: por el N. el mar Cantábrico, al E. la provincia de Vizcaya, al SE. la de Burgos, al SO. la de Palencia y al O. las de León y Oviedo.

Su extensión superficial es de 5,468,73 kilómetros cuadrados, con una población de 302,956 habitantes, los que forman 102 ayuntamientos, distribuidos entre los partidos judiciales siguientes: Cabuérniga, Castro-Urdiales, Laredo, Potes, Ramales, Reinosa, Santander, Santoña, San Vicente de la Barquera, Torrelavega y Villacarriedo, en la Audiencia Provincial de Santander y Territorial de Burgos; distrito Universitario de Valladolid; obis-

pados de Santander, Burgos, León, Oviedo y Palencia; departamento marítimo de El Ferrol y en lo militar al 6.º cuerpo de Ejército que tiene á Burgos como capital.

Su territorio es muy accidentado, por cuyo motivo se le ha dado el nombre de la Montaña; levantándose hacia Occidente, en el confín con la provincia de Oviedo, los célebres Picos de Europa, cuya máxima altitud consigue en la Peña Vieja, de 2,630 metros sobre el nivel del mar, y Peña Prieta, de 2,529 metros, entre las provincias de León y Palencia. A parte de éstos, de E. á O. se encuentran el puerto de San Fernando, en la antigua carretera de Burgos á Santander, de 976 metros; el portillo de Lunada, de 1,233; Castro de Valnera, 1,724; puerto del Escudo, de 988; en las sierras de Isar, el

puerto de Palombera, de 2,020 metros y el Cueto Cordel, de 2,076; en las sierras de Redondo, las peñas de Pando alcanzan 2,140 metros; sierra de Híjar, 2,000; Peña Labra, 2,002; Piedras Luengas, 1,308, y Peña Sagra, 2,630. Numerosos valles, ásperos y profundos, se abren entre sus cordilleras, cuyos derrames se prolongan hacia el Cantábrico ó bien hasta las llanuras por la parte del Mediodía.

Hidrográficamente considerada corresponde á las tres vertientes del Cantábrico, Mediterráneo y Atlántico, señalándose como punto importante en este sentido la Peña Labra, que por medio del Híjar vierte al Ebro; al Pisuerga, afluente del Duero, y al Nansa, tributario del Cantábrico. Además de éste, desembocan en el mar últimamente nombrado, el Besaya, el Deva, el Saja, el Bustriguado y el Terceño; los que desaguan en la ría de San Vicente de la Barquera: el Sucio, que se dirige á la ría de la Rabia; el Pas; el Miera; el Ason ó Mayor, que se enca-

mina á la ría de Santoña; el Agüera en la ría de Oriñón; el Clarión, etc.

Nace en esta jurisdicción el Ebro, cerca de Reinosa, y no lejos de éste, los primeros afluentes del Pisuerga, en la cuenca del Duero.

Son de escasa importancia las lagunas que aparecen en esta circunscripción, mereciendo nombrarse, no obstante, la del puerto Andara en la parte alta y las de Cueva en la región baja. El litoral, desde el Ontón ó Sabiote al E. y el Deva al O., mide aproximadamente 174 kilómetros, siendo su costa un tanto elevada, pero menos accidentada que la de Asturias, descollando entre sus principales puertos los de Santander, Suances, Santoña y Castro-Urdiales.

Como provincia minera tiene especial importancia, sobresaliendo las minas de hierro en el valle de Villaescusa; plomo y hierro en Rasines; cobre en la Hermandad de Campoó de Suso y Pesquera; blenda y calamina en el valle de Cama-

leño; salinas en Cabezón de la Sal; plomo y calamina en Reocín; carbón en las Rozas, criaderos de zinc, etc., cuya extracción ha sido objeto de activos trabajos.

Entre las aguas minerales más conocidas figuran las de Caldas de Besaya, Puenteviego y Solares (cloruradas sódicas, variedades bicarbonatadas y nitrogenadas); sulfuradas cálcicas en Liérganes; sulfurosas en Puenteansa; cloruradas sódicas en La Hermida; ferruginosas en Entrambasmestas, Arroyo (Keinosa), Castro-Urdiales y Limpias (Laredo), Carnazo (Entrambas-Aguas), Quejar y Suanes (Torrelavega), Quintana y Tezanos de Villacarriedo, etc.; bicarbonatadas, variedad clorurada en Hoznayo; sulfuradas cálcicas con nitrógeno y ácido carbónico en Ontaneda y Alceda, etc.

Produce cereales, abundantes frutas, legumbres, bosques maderables, y excelentes pastos para el ganado, que consti-

tuye uno de los principales elementos de su riqueza.

La industria metalúrgica y las fábricas de conservas y salazón de pescado, han adquirido verdadera importancia, siendo asimismo el notable desarrollo del comercio, especialmente en la capital y en los puertos antes mencionados, habiendo aduanas en Santander (de 1.^a clase), Santoña, Laredo, Castro-Urdiales, San Vicente de la Barquera y Comillas.

Como vías de comunicación debemos nombrar la línea de Madrid á Santander, entrando por Mataporquera, en donde se desvía el que se dirige á Bilbao. El ferrocarril del Cantábrico que va de Oviedo á Santander, la línea de esta capital á Ontaneda y de Santander á Bilbao. Se halla así mismo cruzada la provincia por numerosas carreteras, que comunican entre sí las principales poblaciones de esta jurisdicción y las provincias limítrofes.

SANTANDER

Ciudad de 65,046 habitantes, capital de la provincia de su nombre en la costa Cantábrica; hermosamente emplazada al pié de una colina, desde la cual se descubre dilatado horizonte. Sus bellos alrededores y sus playas incomparables, el Sardinero, la Magdalena, los concurrecidos paseos que circunden el muelle, cuajados de magníficos edificios, el confort de sus hoteles y tantos otros atractivos como reúne la importante capital de la Montaña, le han dado justificado renombre, constituyendo una de las principales estaciones veraniegas del Norte de España.

No se distingue por su carácter monu-

mental; no obstante, debe hacerse especial mérito de la Catedral, sobresaliendo además entre sus edificios la Aduana, el Gobierno civil, Depósito de aguas, Seminario, fábrica de tabacos, etc.

Por más que algunos han supuesto que los romanos ya conocieron el puerto de Santander, es lo cierto que hasta el siglo XI no tenemos noticias ciertas á él referentes, transcurriendo toda la edad media sin que la historia registre hechos de grande trascendencia en la presente localidad. En los tiempos modernos se declaró habilitado su puerto para el tráfico de América, concediéndole Fernando VI el título de ciudad.

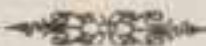

SANTANDER. — PLAZA DE ALFONSO XIII



Espaciosa y bien urbanizada, figura entre las más importantes de la Capital.

Handwritten text at the top of the page, possibly a title or header.

Main body of handwritten text, consisting of several lines of cursive script.

Handwritten text at the bottom of the page, possibly a signature or footer.



Reconstruido al Occidente de la plazuela de la Dársena, por bajo del famoso puente, circula el tranvía que recorre la Ciudad de Este á Oeste.

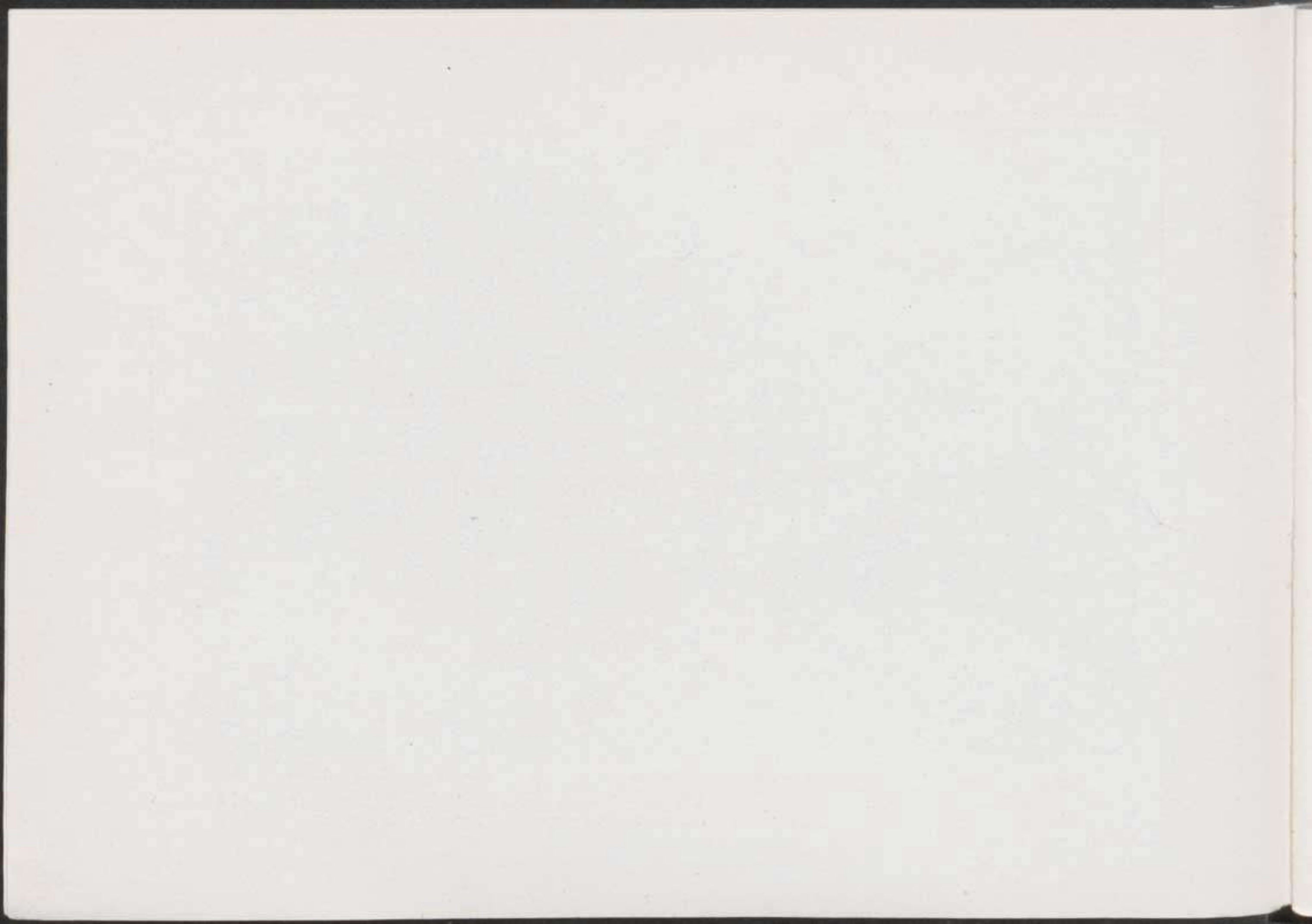



Hermosamente emplazado frente al balneario, se halla dotado de cuantas comodidades requiere la vida moderna.

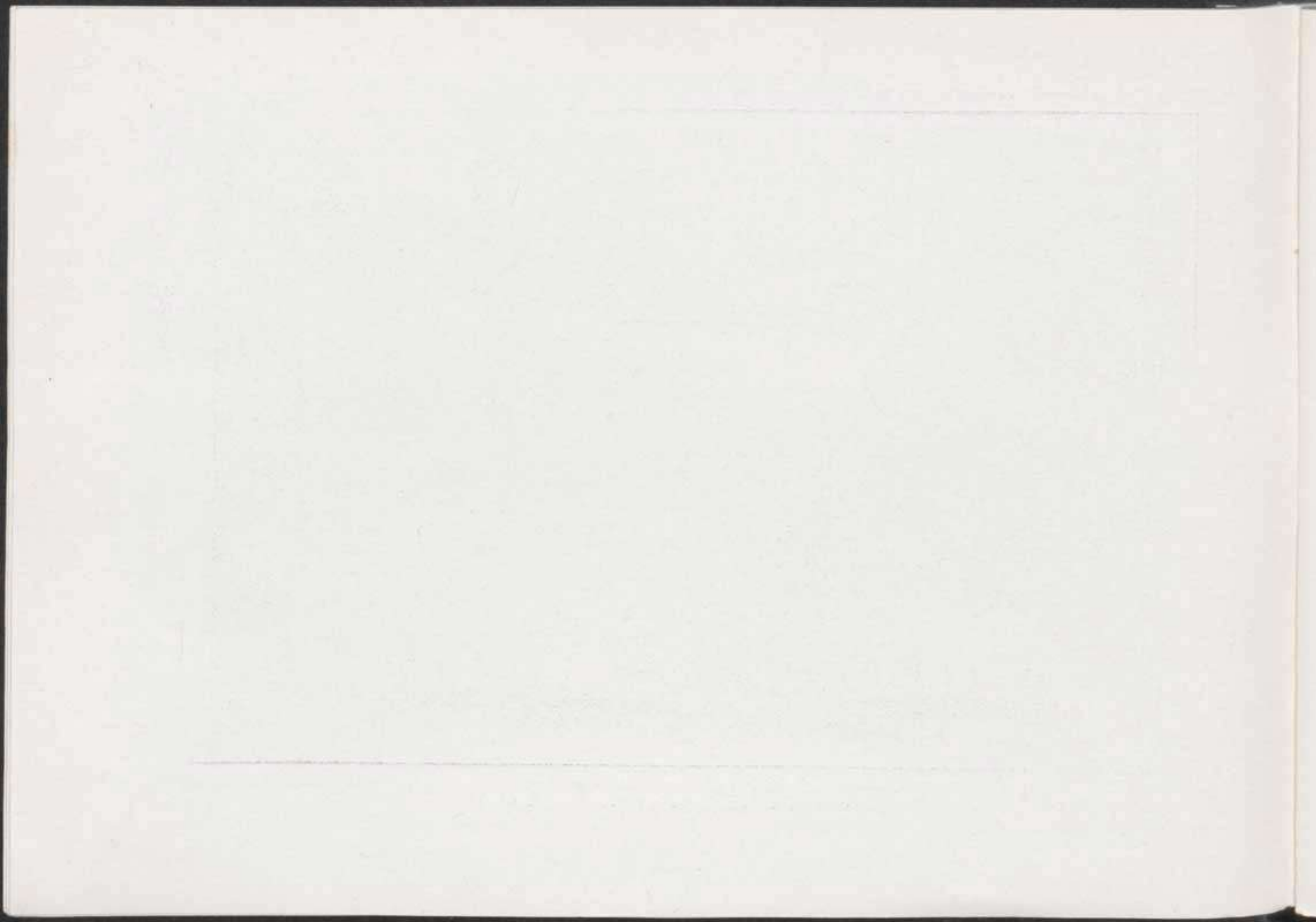



A raíz de la muerte del inmortal autor de *Peñas arriba*, su patria erigió en memoria suya el artístico monumento que reproducimos.

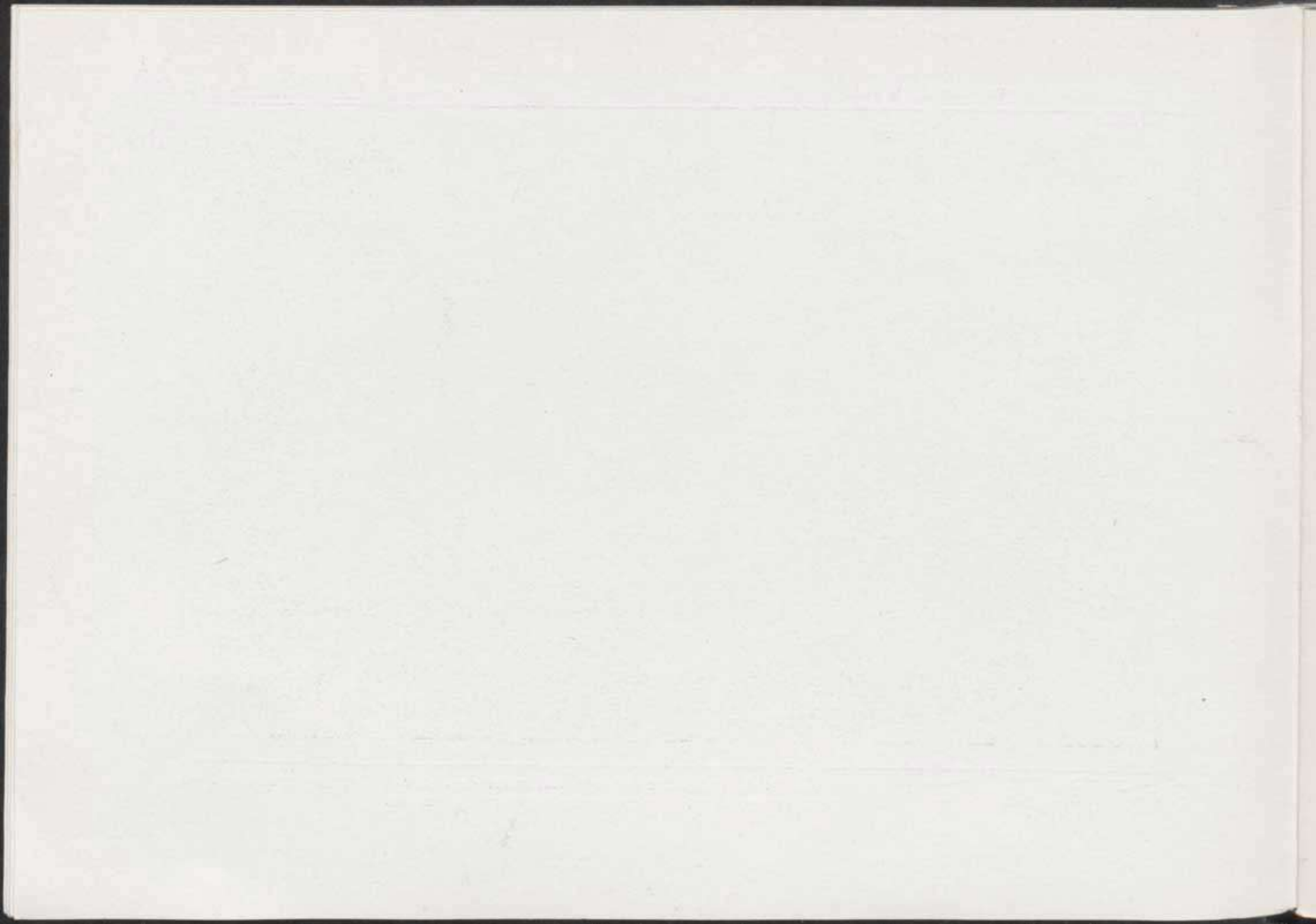

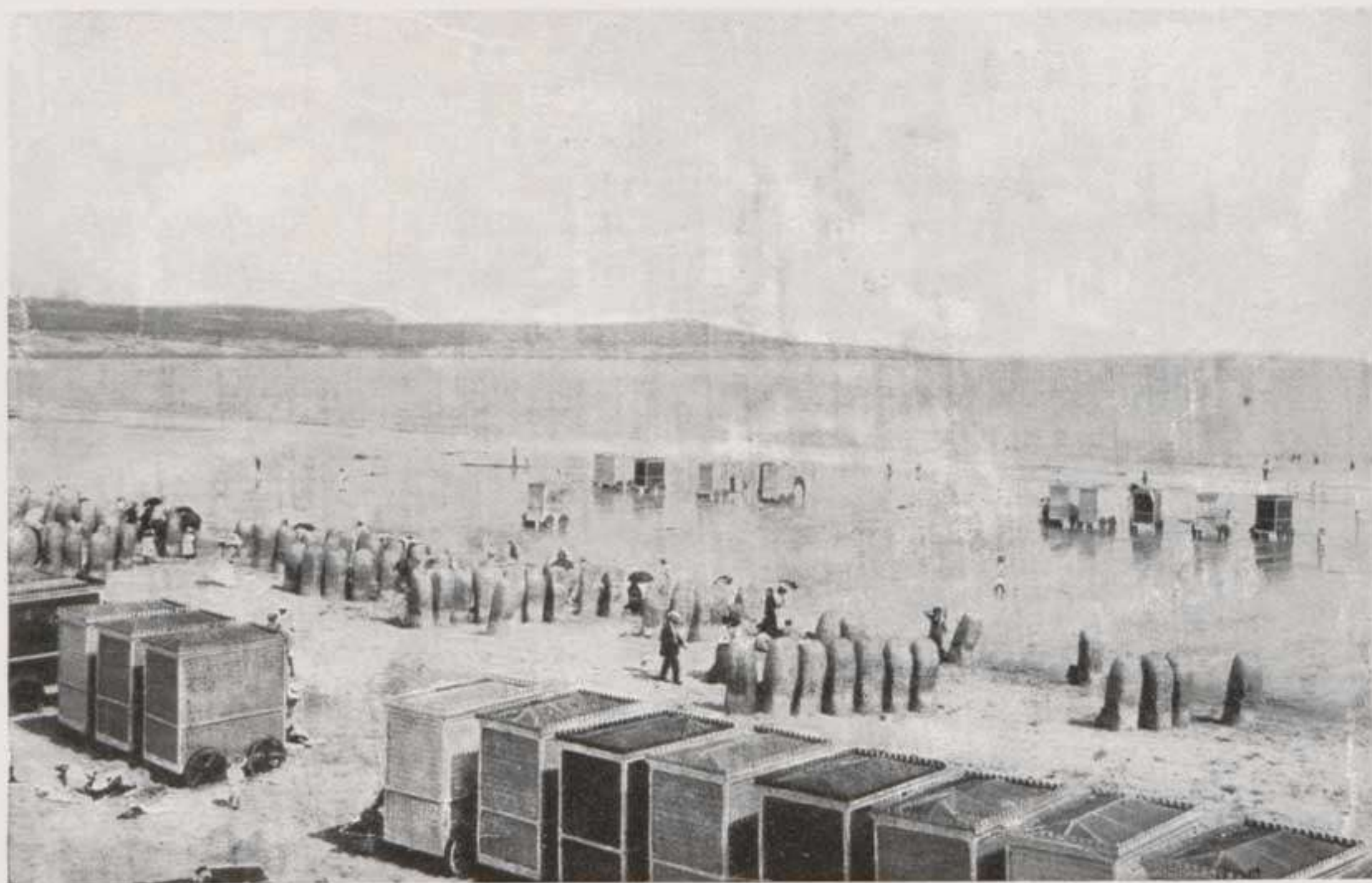

Sus apacibles playas le han granjeado universal renombre, viéndose sumamente concurridas durante la estación veraniega.



SANTANDER. — EL BOULEVARD



La gran avenida santanderina se extiende á lo largo del muelle, adornada de bellos edificios y hermosos jardines.

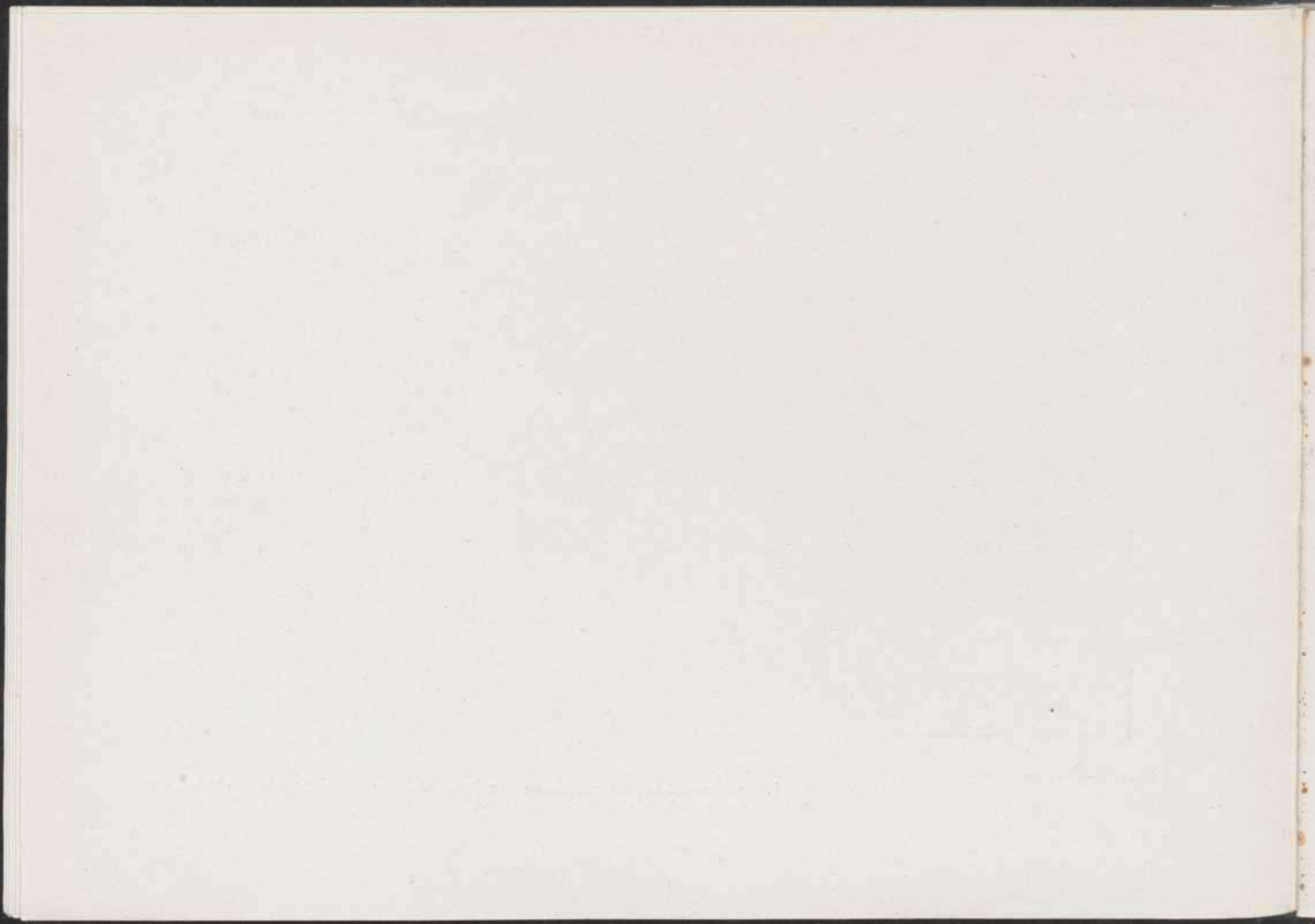



Edificio de moderno estilo y construcción un tanto pesada, si bien no está desprovisto de cierto gusto artístico dominante en su conjunto.

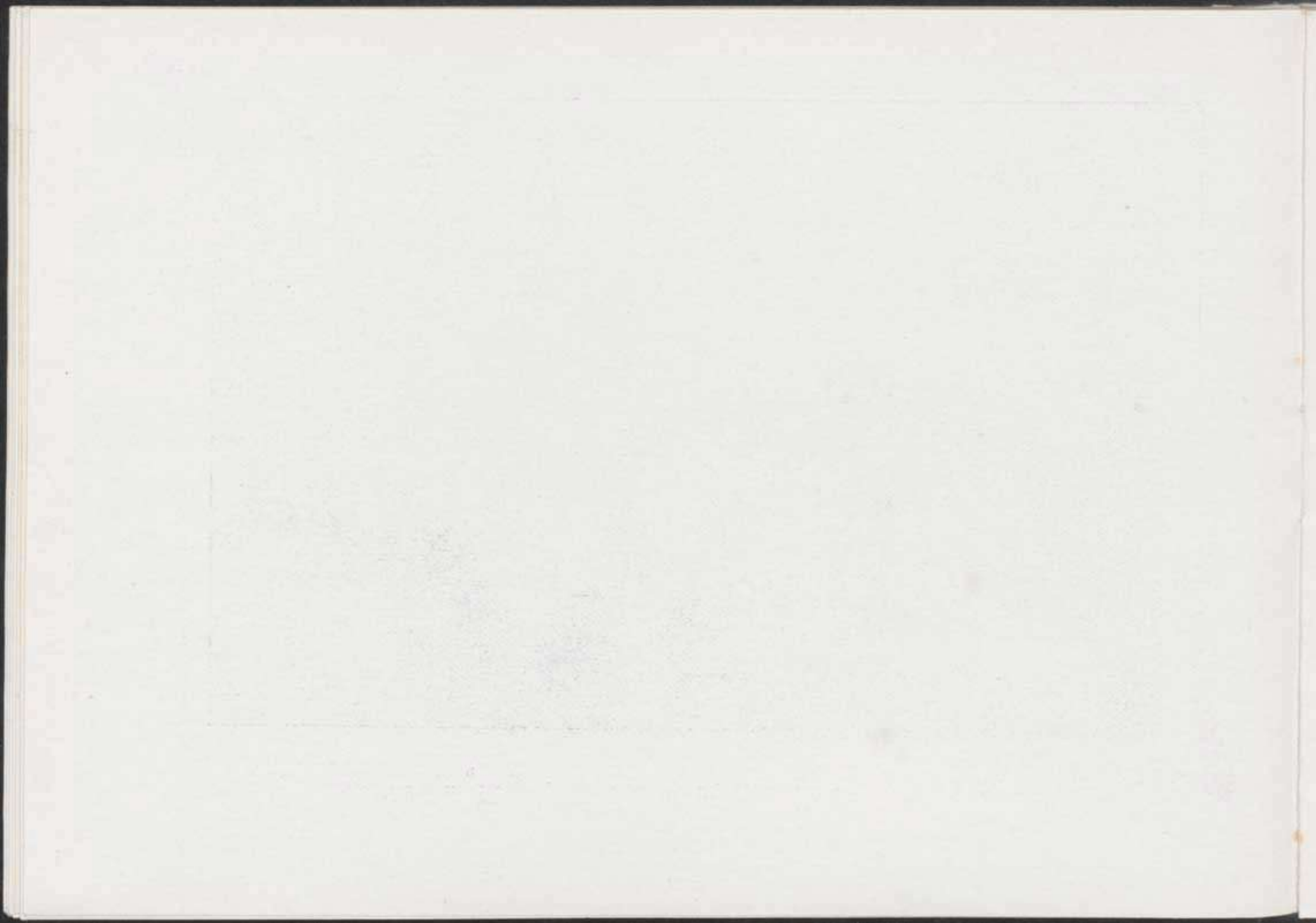

SANTANDER. — CASINO DEL SARDINERO



Situado junto á la playa, constituye el punto de reunión de las aristocráticas familias que veranean en aquella costa incomparable.

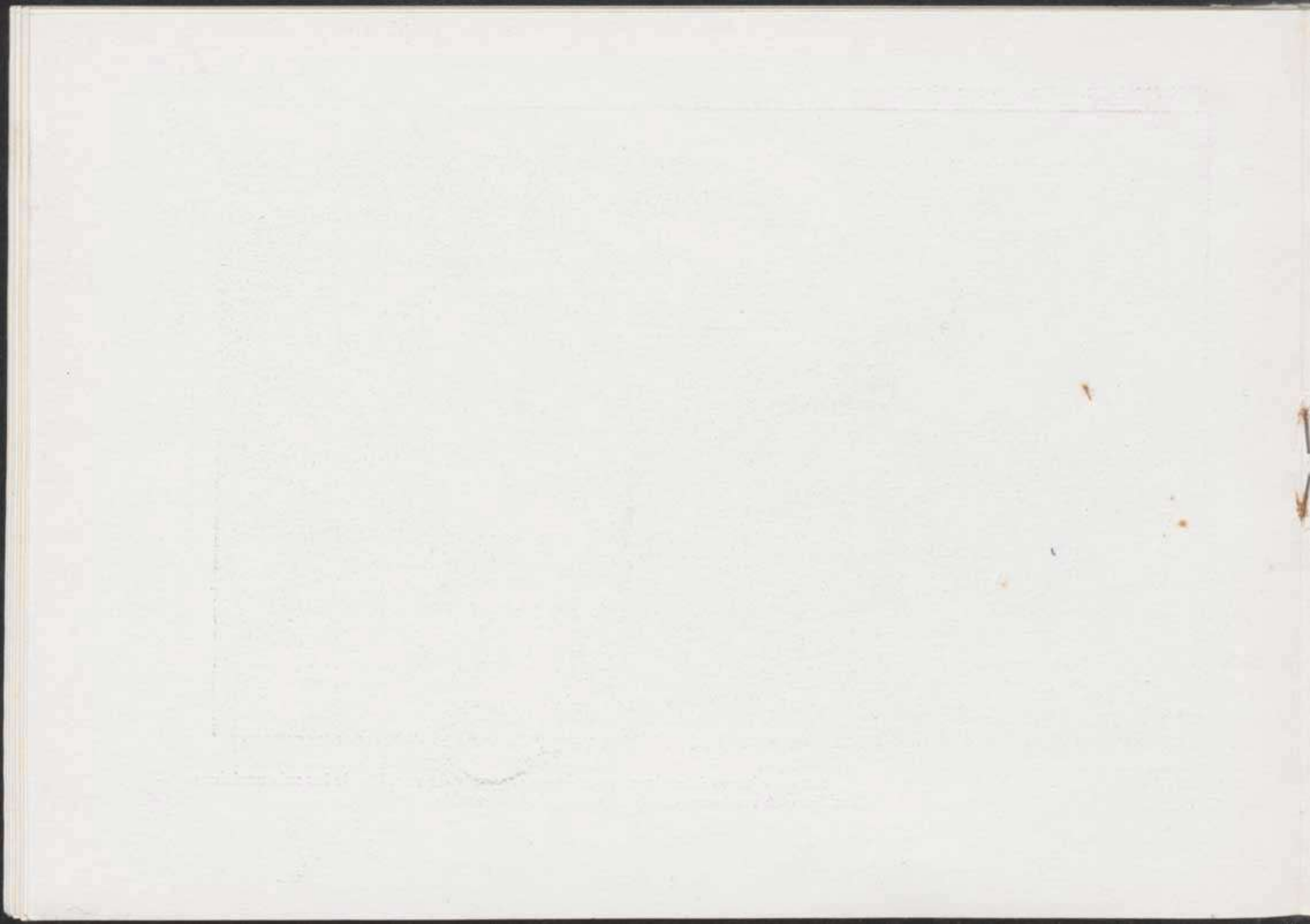



Ofrenda de la Ciudad á SS. MM., se levanta en uno de los más bellos sitios de la costa santanderina.

THE UNIVERSITY OF CHICAGO
LIBRARY

THE UNIVERSITY OF CHICAGO
LIBRARY
1215 EAST 58TH STREET
CHICAGO, ILL. 60637
TEL: 773-936-3700
WWW.CHICAGO.LIBRARY.EDU





El desenvolvimiento y riqueza que modernamente ha alcanzado la Ciudad, puede apreciarse en el carácter monumental de algunos de sus edificios.



Faint, illegible text or markings at the bottom center of the page.



El desarrollo industrial de la Ciudad, lo acreditan numerosos establecimientos, entre los cuales descuella el que representa el adjunto grabado.

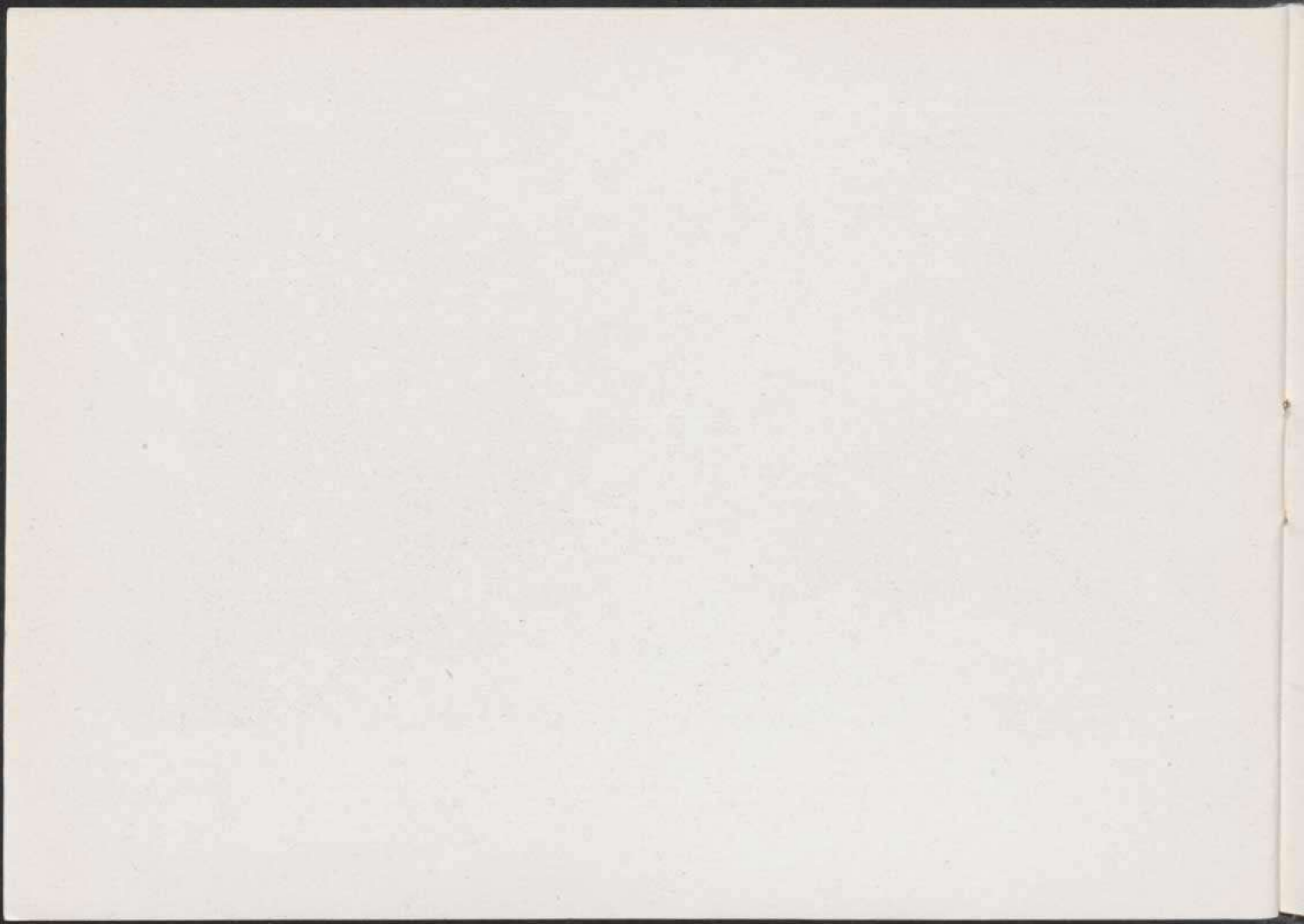



Levántase á la derecha del paseo y camino que conduce al Sardinero, habiendo sido erigida por los devotos marinos.

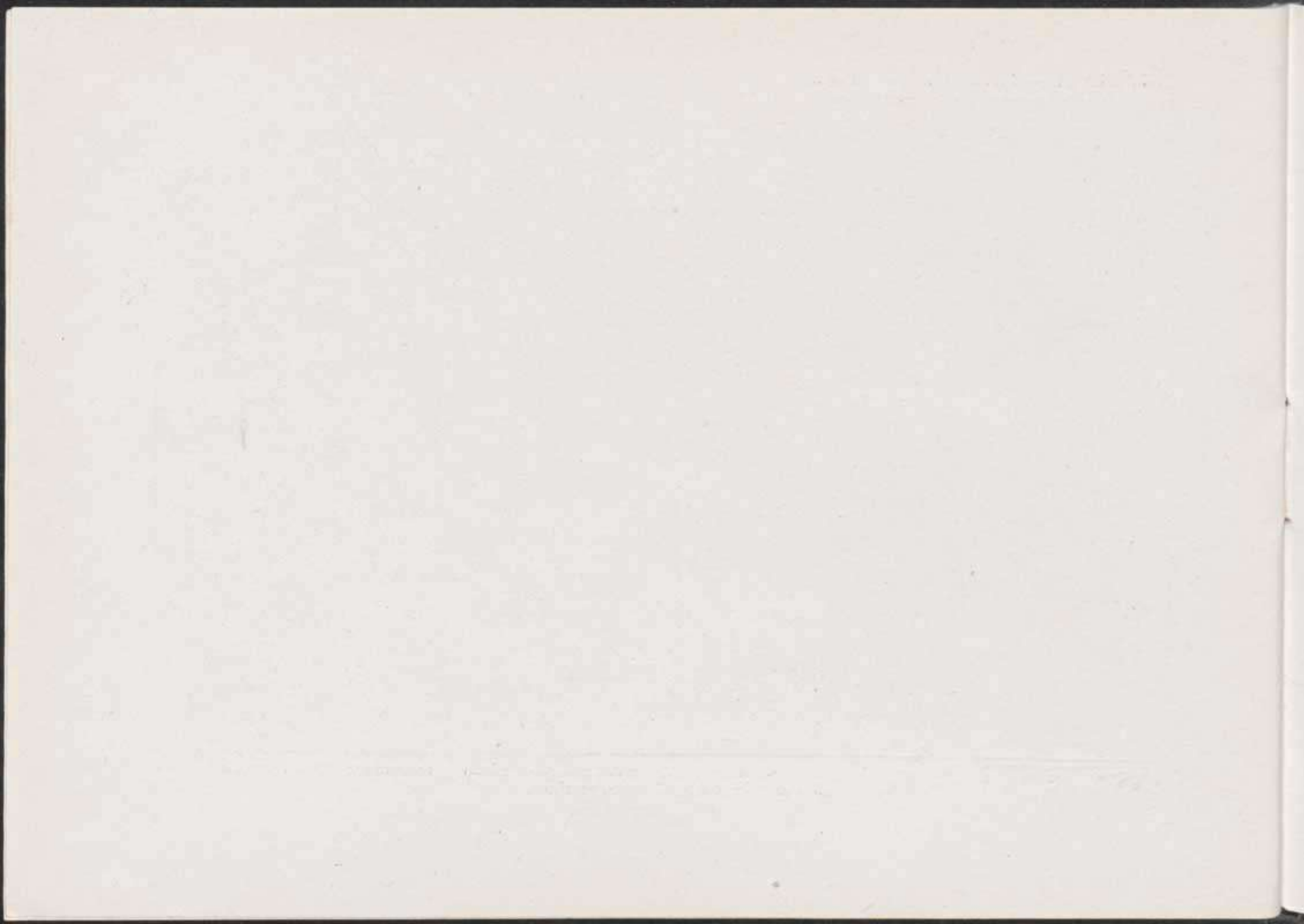



La estatua en bronce, erigida al héroe del 2 de Mayo de 1808, aparece emplazada en la plazuela conocida antes con el nombre de la Dársena.

1893

1893



Figura entre los más importantes que iluminan la costa cantábrica.

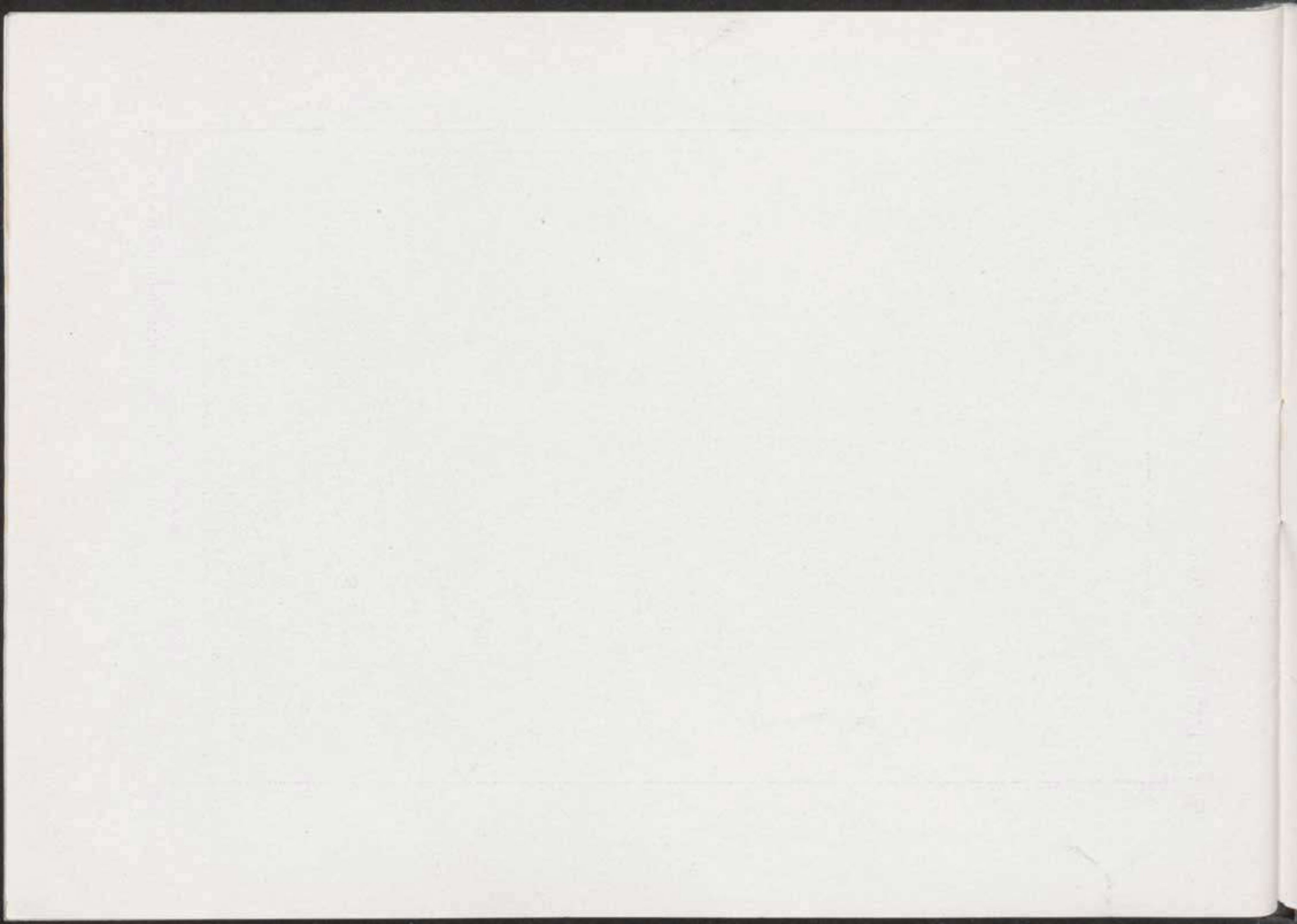

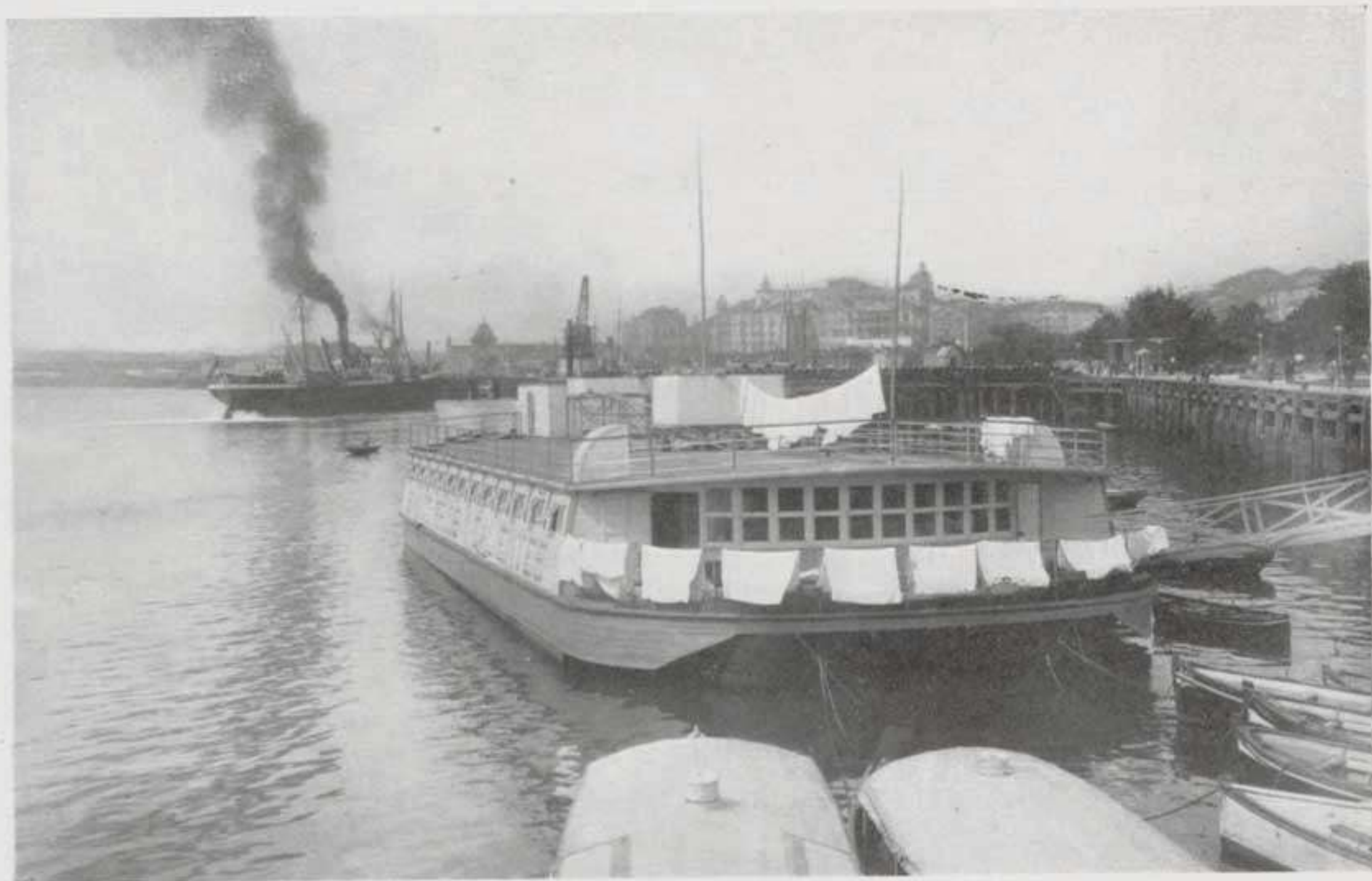

Por la adjunta nota puede comprenderse la importancia y movimiento que se observa en el espacioso puerto de Santander.

Handwritten text at the bottom of the page, possibly bleed-through from the reverse side. The text is faint and difficult to decipher but appears to include the words "Influence" and "of the".

SANTANDER. — CALLE DE CALDERÓN DE LA BARCA



Hermosa vía moderna inmediata á la estación del ferrocarril de la Costa.



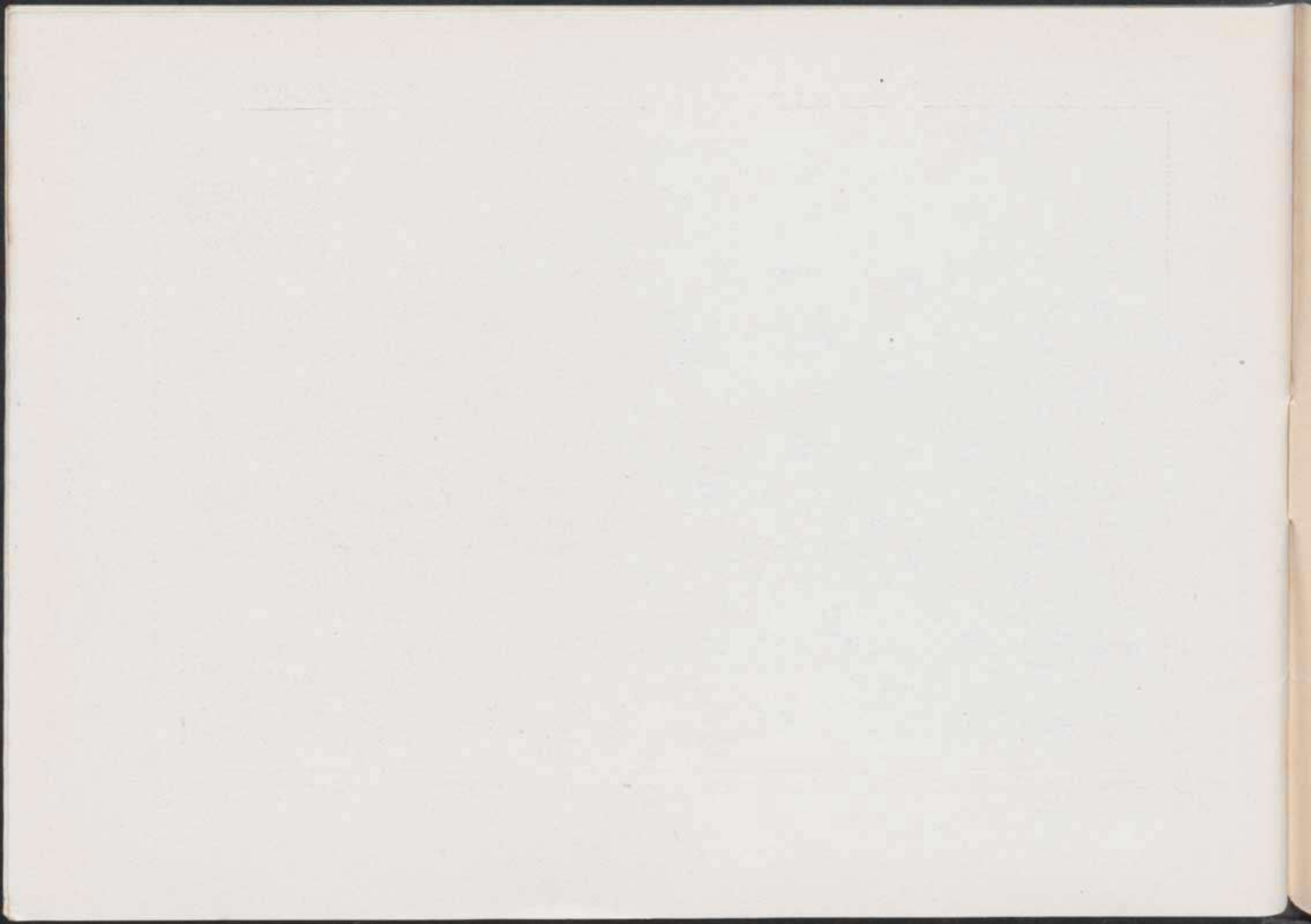

Municipios de la provincia de Santander



PARTIDO DE CABUÉRNIGA

Cabezón de la Sal	3,005
Cabuérniga (Valle de)	1,997
Mazcuerras	1,757
Polaciones (Valle de)	1,270
Ruente	1,138
Tojos (Los)	764
Tudanca	792

PARTIDO DE CASTRO-URDIALES

Castro-Urdiales	12,463
Guriezo (Valle de)	2,380
Villaverde de Trucios (Valle de)	738

PARTIDO DE LAREDO

Ampuero	3,624
Colindres	1,325

Laredo	5,212
Liendo (Valle de)	1,209
Limpias	1,484
Voto (Junta de)	3,370

PARTIDO DE POTES





Cabezón de Liébana	2,207
Camaleño (Valle de)	2,492
Cillorigo-Castro	2,039
Pesaguero	1,343
Potes	1,336
Tresviso	414
Vega de Liébana (La)	2,336

PARTIDO DE RAMALES



Arredondo	1,527
Ramales de la Victoria	2,338
Rasines	1,630

Ruesga (Valle de)	3,102	Santander	 65,046
Soba (Valle de)	4,367	Villaescusa (Valle de)	3,209



PARTIDO DE REINOSA

Campoó de Yuso (Valle de)	2,215
Enmedio (Valle de)	2,787
Hermandad de Campoó de Suso	3,651
Pesquera	 327
Reinosa	 2,924
Rozas (Las)	 2,173
San Miguel de Aguayo	449
Santiurde de Reinosa	 1,037
Valdeolea	2,600
Valdeprado	2,539
Valderredible	7,149

PARTIDOS (DOS) DE SANTANDER

Astillero	 5,782
Camargo	6,043
Pielagos (Valle de)	 6,208
Santa Cruz de Bezana	 2,298

PARTIDO DE SANTOÑA

Argoños	658
Arnuero	1,664
Bárcena en Cicero	 2,138
Bareyo	1,299
Entrambas-Aguas	2,299
Escalante	816
Hazas de Cesto	1,293
Liérganes	 2,522
Marina de Cudeyo (Valle de)	2,947
Medio Cudeyo	4,935
Meruelo	804
Miera	1,413
Noja	641
Penagos	1,974
Ribamontán al Mar	1,575
Ribamontán al Monte	 2,111
Riotuerto	2,173
Santoña	6,315
Solórzano	1,147

PARTIDO DE SAN VICENTE DE LA BARQUERA

Comillas	3,120
Herrerías (Valle de)	1,367
Lamasón (Valle de)	960
Peñarrubia (Valle de).	1,026
Rionansa (Valle de)	1,896
Ruiloba	1,109
San Vicente de la Barquera.	1,933
Udías	1,164
Valdáliga (Valle de)	3,637
Val de San Vicente	2,749

PARTIDO DE TORRELAVEGA

Alfoz de Lloredo (Valle de).	2,855
Anievas (Valle de).	722
Arenas	2,499
Bárcena de Pié de Concha	1,200
Cartes.	1,463
Cieza (Valle de)	1,050
Corrales (Los)	2,926
Miengo	1,502

Molledo	2,648
Polanco	1,226
Reocín	3,068
San Felices (Villa y Valle de)	1,538
Santillana	1,886
Suances	2,150
Torrelavega	9,574

PARTIDO DE VILLACARRIEDO

Castañeda (Valle de)	1,127
Corvera	2,943
Luena (Valle de)	2,827
Puenteviesgo	2,003
San Pedro del Romeral	1,132
San Roque de Riomiera	801
Santa María de Cayón	3,290
Santiurde de Toranzo	2,168
Saro	649
Selaya	1,855
Vega de Pas	2,015
Villacarriedo	2,563
Villafufre	1,495



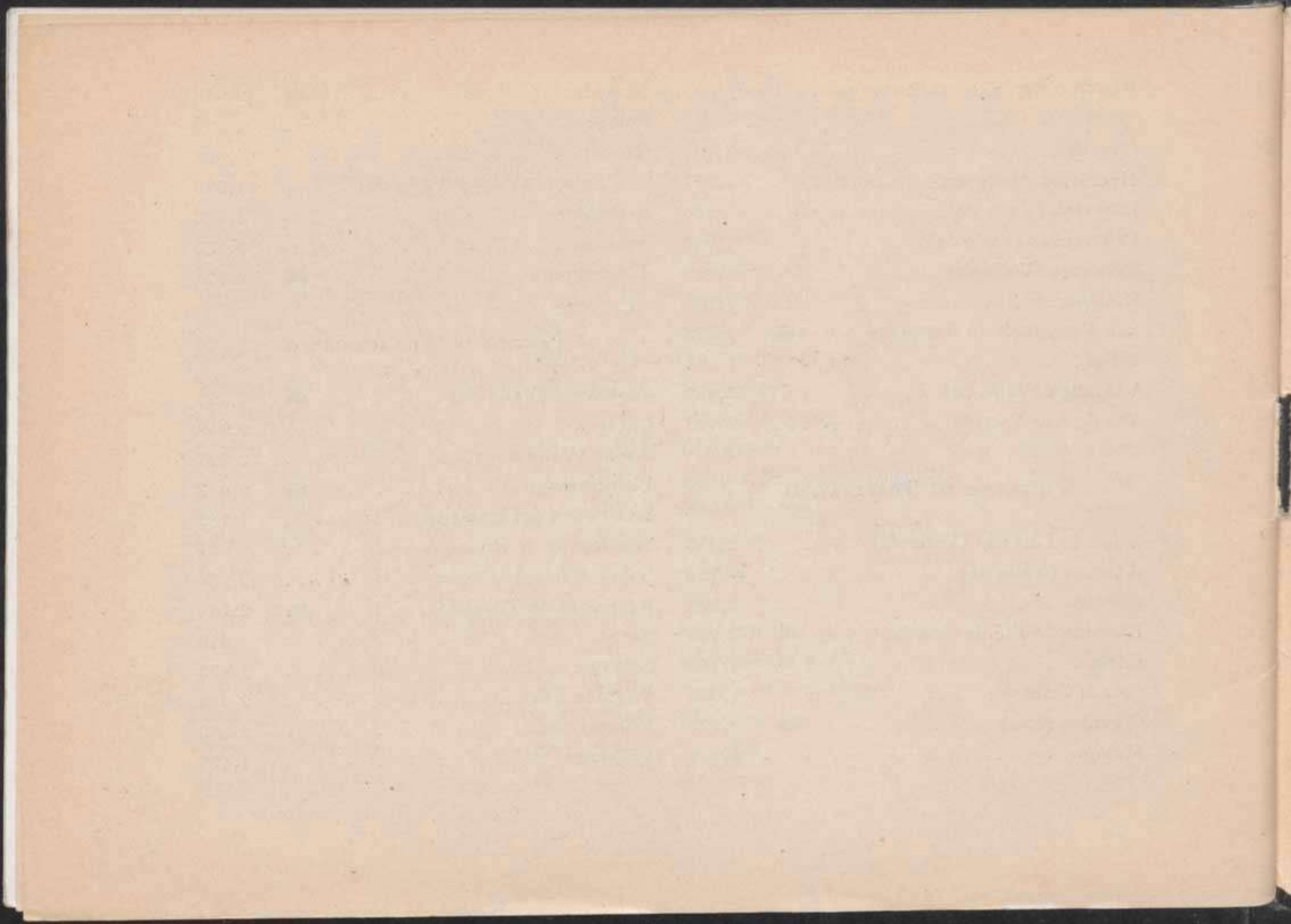

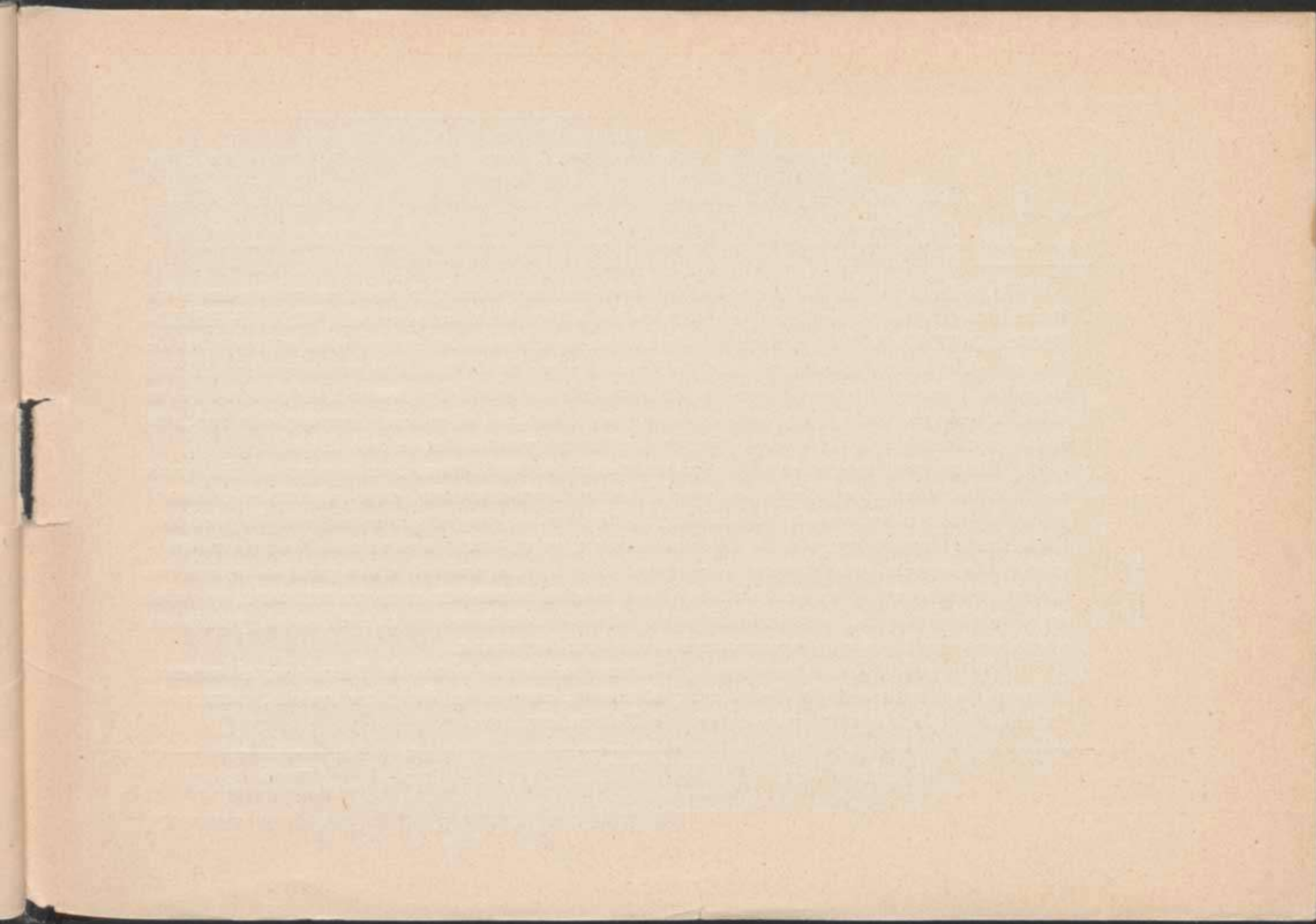

OBRA NUEVA



EL TURISMO PRÁCTICO

: COLECCIÓN DE VISTAS ESTEREOSCÓPICAS DE ESPAÑA :

Continuando nuestro propósito de dar a conocer y divulgar cuanto se refiere a nuestra Península en el orden artístico, empezamos la publicación de una serie de VISTAS ESTEREOSCÓPICAS de lo más notable y artístico que ofrezcan los principales monumentos de nuestra patria, procurando, además, intercalar algunas de las más renombradas bellezas naturales. Estas vistas tendrán *una nota detallada en español y francés*, en el dorso de las mismas, constituyendo, por lo tanto, una geografía que, al mismo tiempo que deleite, nos instruya contemplando las maravillas arquitectónicas y naturales de toda España.

La primera serie constará de 210 VISTAS ESTEREOSCÓPICAS, tamaño 9 por 18, *impresas en papel bromuro que fabricamos especialmente para esta obra*, cuyo reparto se efectuará por grupos de *catorce vistas mensuales*, contenidas en una elegante carpeta. El precio de dicha serie será de 75 pesetas, las cuales se pagarán, cinco en el acto de hacer la suscripción, y las setenta restantes en catorce mensualidades, a razón de cinco pesetas mensuales. Los señores suscriptores serán obsequiados con un ELEGANTE APARATO MEXICANO, montado en aluminio y madera, para poder apreciar el relieve de las vistas coleccionadas, yendo uno y otras colocados en una *hermosa caja de madera barnizada*.

El segundo grupo comprenderá catorce artísticas vistas de Barcelona; el tercero, catorce del monasterio de Montserrat; el cuarto, catorce de Madrid; el quinto, catorce del Palacio Real de Madrid; sexto, catorce de Toledo, etc., etc.

A. MARTIN

: : : EDITOR : : :

Consejo de Fomento, 140
— Teléfono 3503 —
Apartado en Correos 256

BARCELONA