

PORTFOLLO FOTOGRAFICO DE ESPAÑA



Cuaderno N.º

17

24

RUTE

LE-3826



BADAJOS

ALBERTO MARTIN
EDITOR - BARCELONA.

Escala de 1:2.000.000.



Signos convencionales.

- Capital de Provincia.
- Cabera de Partido
- Ayuntamiento.
- ... Límite de provincia.
- " " partido.
- Ferrocarril.
- Carretera.



PROVINCIA DE BADAJOZ



Forma parte del antiguo reino de Extremadura, hallándose situada entre los $37^{\circ} 59'$ y $38^{\circ} 56'$ de latitud N., y $0^{\circ} 59'$ y $3^{\circ} 35'$ de longitud O. del meridiano de Madrid. Confina, por el N., con las provincias de Cáceres, Ciudad Real y Córdoba; por el E., con la de Sevilla; por el S., con la de Huelva, y al O. con Portugal. Tiene 21,848 kilómetros cuadrados y 520,246 habitantes. Es provincia de 2.^a clase, que en lo militar corresponde al primer cuerpo de ejército y en lo eclesiástico á los obispados de Badajoz, sufragáneo de Sevilla y Llerena, que es de la orden militar de caballería de Santiago, con el título de Priorato de San Marcos de León.

Comprende 162 ayuntamientos, distribuidos entre los 15 partidos judiciales siguientes: Alburquerque, Almendralejo, Badajoz, Castuera, Don Benito, Fregeñal de la Sierra, Fuente de Cantos, Herrera del Duque, Jerez de los Caballeros, Llerena, Mérida, Olivenza, Puebla

de Alcacer, Villanueva de la Serena y Zafra.

Cruza la parte septentrional de la provincia la Sierra Pela, con el monte Repica, de 698 metros de altitud y las derivaciones de la sierra de Mamed. Hacia el E. se levanta el monte de Tiros, de 961 metros, y el Pico de Santa Inés, de 848. Por el centro se desarrolla la sierra de Hornachos, enlazada con la de Pedroso, sierra Vieja y sierra de Jerez. Al tratar de la descripción física de este país, merece especial mérito el valle de Serena, entre las sierras de Lares y Pela, al N.; Torozos, al E.; Cabeza del Buey y Benquerencia, al S., y el pico de Magacela, al O. Además de los indicados, hay que nombrar las sierras de San Pedro, Santa Ana, Bienvenida, Oliva, Alor, y otras de menor importancia.

El Guadiana es el principal río que discurre por esta provincia, recibiendo, entre otros tributarios, el Bana, Zaire, Valmayor y Guadalupe; el Zujar, Ortigas y Guadalcozer; Mata-

chez y Aljucen; Seutrin y Gébora; el Olivenza, Romapalas, Taliga, Friaga, Muñoz, Alcarache y Ardilla.

No se ha desarrollado su industria, pues su principal riqueza consiste en los productos agrícolas y en la ganadería, habiendo adquirido justificado renombre las lanas extremeñas.

En cuanto á minas, se encuentran yacimientos de cobre y plata en distintos términos municipales, carbón, estaño y cinabrio, y existen aguas bicarbonatadas cálcicas en Alange.

Tiene aduanas en Badajoz, Alburquerque, Olivenza, San Vicente de Alcántara, y Villanueva del Fresno.

Existen 108 kilómetros de carretera de primer orden, 272 de segundo y cerca de 900 de tercero.

La carretera de primer orden es la que partiendo de Madrid se dirige á Portugal, pasando por Trujillo, Mérida y Badajoz.

Las de segundo orden arranca una de Cáceres y termina en Medellín, pasando por Majadas y la que de Santa Olaya vá á Fregenal.

Son de tercer orden la que parte de Alburquerque á Fregenal, enlazando con la de Barcarrota y Jerez de los Caballeros; la que arran-

ca de Castuera y termina en Navalpiro, pasando por Puebla de Alcocer y Herrera del Duque; la que desde esta población entaza con la de Navahermosa á Logrosam y sigue hacia el Puerto de San Vicente.

La que desde la Venta del Culebrín termina en Castuera, después de pasar por Llerena; la que de la citada Venta, pasa por Zufre é Higuera de Aracena, para concluir en las minas de Riotinto.

La que parte de Zafra á Llerena; la de Villafranca de los Barros á Campillo, cruzando por Ribera del Fresno y Hornachos; la de Jerez de los Caballeros á Villanueva del Fresno.

La de Badajoz á Olivenza, Alconchel y Villanueva del Fresno y enlaza con la de Valencia de Alcántara, pasando por San Vicente y Alburquerque; la de Puente de Santrén á Almendralejo y que del ferrocarril de Ciudad Real á Badajoz se dirige á los baños de Alange, y la que de aquí se une á la carretera de Albuera á Fregenal por Almendralejo y la de Villanueva de la Serena á Acedera.

Por el E. de la provincia cruza casi de N. á S. la carretera que parte de Talavera de la Reina, y pasa por Herrera del Duque, Puebla

de Alcocer, Castuera, Llerena, y se une en Venta del Culebrín con la que baja de Cáceres y pasa por Mérida, Almendralejo, Villafranca de los Barros, Los Santos y Fuente de Cantos, y unidas prosiguen hasta Sevilla.

La Albuera es uno de los puntos en que cruzan varias carreteras, como son las de Olivenza á la general de Badajoz á Madrid, y las que conducen á Jerez de los Caballeros y á Zafra; Herrera del Duque, Fregenal de la Sierra, Mérida y Villafranca de los Barros son las poblaciones á donde afluyen más carreteras.

Cruzan la provincia 441 kilómetros de vía general y 41 de estrecha; los primeros corresponden á la línea de Ciudad Real á Portugal, que penetra en la provincia por la estación de Belalcázar y pasa por Cabeza de Buey, Castuera, Villanueva de la Serena, Mérida y Badajoz.

De Mérida arranca la línea de Huelva que pasa por Almendralejo, Zafra y Fregenal de

la Sierra. De Puebla de Sancho Pérez parte el ramal á Sevilla pasando por Llerena.

De Fuente del Arco parte otra vía que se une con el ferrocarril de Córdoba en Peñarroya, en donde también se une la que arranca de Almorchón, y por último de Esparragalejo arranca la vía que conduce á Cáceres.

En el plan de ferrocarriles estratégicos formado con arreglo á la ley de 20 de Marzo de 1904, se señalan á esta provincia las líneas de Badajoz á San Vicente de Alcántara, pasando por Albuquerque, con una longitud de 65 kilómetros; de San Vicente de Alcántara á Alcántara (Cáceres) 64 kilómetros; de Zafra á Villanueva de la Serena, pasando por Jerez de los Caballeros, 85 kilómetros, y de Almendralejo á Santa María, 30 kilómetros: total unos 186 kilómetros de vía férrea dentro del territorio de la provincia de Badajoz.

Ninguna de estas líneas ha comenzado á construirse.

BADAJOS

Ciudad capital de provincia y de la región de Extremadura, situada á orillas del Guadiana, cruzado por un magnífico puente de 26 arcos, á siete kilómetros de la frontera de Portugal. Tiene 30,899 habitantes. Es plaza fuerte, con el castillo de San Cristóbal que la defiende, y entre sus principales monumentos se destaca la Catedral, en la que aparecen diversos estilos; la iglesia de la Concepción, del siglo XVI;

la de San Agustín; casa del Pósito; Casas Consistoriales, etc.

Fué conquistada por Alfonso IX en 1235 y ha tenido siempre gran importancia como estratégica, por hallarse cerca de la frontera portuguesa. En su recinto convocó Cortes Felipe II en 1589 y ha sufrido diferentes sitios durante las guerras que desde el siglo XVII han asolado nuestro suelo.



BADAJOS.—PUERTA DE LAS PALMAS



Defendida por dos robustos cubos almenados, es la más importante de las tres que daban entrada á la Ciudad, abriéndose delante del puente á orillas del Guadiana.

[Faint, illegible text, possibly bleed-through from the reverse side of the page]

[Faint, illegible text at the bottom of the page]

BADAJOS.—Río GUADIANA CON EL PUENTE



La gran anchura que alcanza el Guadiana, puede apreciarse desde la puerta de las Palmas, de donde arranca el soberbio puente que lo cruza.

THE UNIVERSITY OF CHICAGO LIBRARY
1100 EAST 58TH STREET, CHICAGO, ILL. 60637

BADAJOS.—PASEO DE SAN FRANCISCO



Constituye una de las principales vías públicas de la Ciudad, con un hermoso kiosko muy apropiado para conciertos musicales.

The first part of the report is devoted to a description of the
 various species of plants and animals which were observed
 during the expedition. The second part contains a list of the
 names of the individuals who accompanied the expedition, and
 a description of the various expeditions which were made
 during the course of the journey. The third part is devoted
 to a description of the various expeditions which were made
 during the course of the journey. The fourth part is devoted
 to a description of the various expeditions which were made
 during the course of the journey.

The first part of the report is devoted to a description of the
 various species of plants and animals which were observed
 during the expedition. The second part contains a list of the
 names of the individuals who accompanied the expedition, and
 a description of the various expeditions which were made
 during the course of the journey. The third part is devoted
 to a description of the various expeditions which were made
 during the course of the journey. The fourth part is devoted
 to a description of the various expeditions which were made
 during the course of the journey.



Tanto este gabinete como el de física, se hallan dotados de todos los elementos necesarios para la enseñanza.

1875

The following is a list of the names of the persons who have been
 admitted to the membership of the Society since the last meeting.
 Their names are given in the order in which they were admitted.
 The names of those who have been re-elected are given in italics.
 The names of those who have been elected as members-at-large are
 given in bold type. The names of those who have been elected as
 members-at-large are given in bold type. The names of those who
 have been elected as members-at-large are given in bold type.

1875
 1876
 1877
 1878
 1879
 1880
 1881
 1882
 1883
 1884
 1885
 1886
 1887
 1888
 1889
 1890
 1891
 1892
 1893
 1894
 1895
 1896
 1897
 1898
 1899
 1900

The following is a list of the names of the persons who have been
 admitted to the membership of the Society since the last meeting.
 Their names are given in the order in which they were admitted.
 The names of those who have been re-elected are given in italics.
 The names of those who have been elected as members-at-large are
 given in bold type. The names of those who have been elected as
 members-at-large are given in bold type. The names of those who
 have been elected as members-at-large are given in bold type.

BADAJOS.—TEATRO DE LÓPEZ DE AYALA



El hermoso coliseo, cuya fachada reproducimos, es el punto de reunión de la buena sociedad de la Capital.

1871

1872

1873

BADAJOS.—TORRE ESPANTAPERROS



Restos de antiguas fortificaciones que, con sus almenas, conservan un carácter medioeval y dignos de conservarse por sus recuerdos y tradiciones.

THE UNIVERSITY OF CHICAGO
LIBRARY



BADAJOS.—ORILLAS DEL GUADIANA

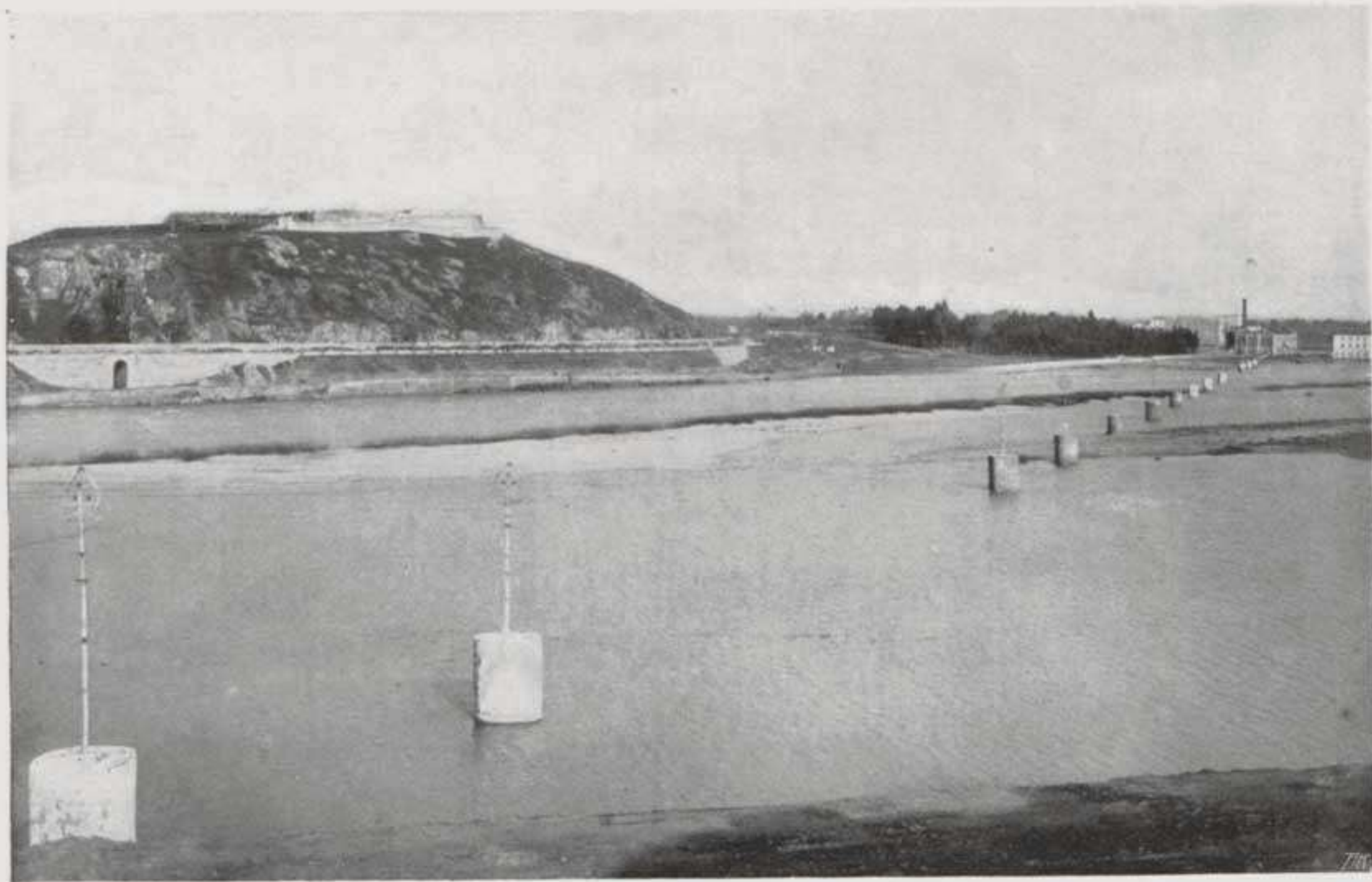

Tanto en la orilla del río como en los cerros opuestos de la Ciudad, se levantan varios castillos que responden al carácter de plaza fuerte que ostenta.

1875

1875

1875



BADAJOS.—PUENTE SOBRE EL GUADIANA



Consta de 28 arcos, habiendo sufrido diversas restauraciones desde el año 1460 hasta la fecha, conservando todavía su carácter monumental.

Page 100 of 100

THE UNIVERSITY OF CHICAGO PRESS
50 EAST LAKE STREET, CHICAGO, ILL. 60607
TEL: 773-936-3400 FAX: 773-936-3401
WWW.UCHICAGO.PRESS.EDU



Aún cuando no sobresalga por su mérito artístico, es uno de los mejores edificios con que cuenta esta Capital.



Por sus condiciones y urbanización, es uno de los sitios más conocidos en la presente Ciudad.

Handwritten text, possibly a title or header, located at the top of the page.

Main body of handwritten text, appearing to be a list or series of entries, possibly related to a botanical or scientific study.

Handwritten text at the bottom of the page, possibly a signature or date.



Sencillo en su construcción, este edificio se halla dotado de espaciosa dependencias, suficientes para los fines á que está destinado.

1870
The following is a list of the names of the persons who have been admitted to the membership of the Society since the last meeting.

Name	Address	Profession
John A. Smith	123 Main St.	Teacher
Mary E. Jones	456 Elm St.	Homemaker
William B. Brown	789 Oak St.	Farmer
Elizabeth C. White	101 Pine St.	Teacher
James D. Green	234 Cedar St.	Merchant
Sarah F. Black	567 Birch St.	Homemaker
Robert H. Gray	890 Spruce St.	Physician
Anna G. King	123 Maple St.	Teacher
Charles L. Lee	456 Walnut St.	Lawyer
Margaret M. Hall	789 Chestnut St.	Homemaker
David N. Young	101 Hickory St.	Farmer
Frances P. Adams	234 Sycamore St.	Teacher
George Q. Baker	567 Poplar St.	Merchant
Emily R. Miller	890 Ash St.	Homemaker
Henry S. Wilson	123 Willow St.	Physician
Isabella T. Moore	456 Dogwood St.	Teacher
John U. Taylor	789 Magnolia St.	Farmer
Katherine V. Evans	101 Redwood St.	Homemaker
Lucas W. Phillips	234 Cypress St.	Lawyer
Maria X. Campbell	567 Juniper St.	Teacher
Nathan Y. Parker	890 Fir St.	Merchant
Olivia Z. Reed	123 Hemlock St.	Homemaker
Philip A. Cook	456 Cedar St.	Physician
Rebecca B. Bell	789 Birch St.	Teacher
Samuel C. Scott	101 Pine St.	Farmer
Teresa D. Walker	234 Spruce St.	Homemaker
Ulysses E. Young	567 Oak St.	Merchant
Virginia F. Hill	890 Elm St.	Teacher
Walter G. Green	123 Maple St.	Physician
Xenia H. King	456 Walnut St.	Homemaker
Yves I. Lee	789 Chestnut St.	Teacher
Zoe J. Miller	101 Birch St.	Farmer

1870



Su edificación data de principios del pasado siglo, predominando el estilo dórico en su fachada.

1871
1872
1873
1874
1875
1876
1877
1878
1879
1880
1881
1882
1883
1884
1885
1886
1887
1888
1889
1890
1891
1892
1893
1894
1895
1896
1897
1898
1899
1900

1871
1872
1873
1874
1875
1876
1877
1878
1879
1880
1881
1882
1883
1884
1885
1886
1887
1888
1889
1890
1891
1892
1893
1894
1895
1896
1897
1898
1899
1900

1871
1872
1873
1874
1875
1876
1877
1878
1879
1880
1881
1882
1883
1884
1885
1886
1887
1888
1889
1890
1891
1892
1893
1894
1895
1896
1897
1898
1899
1900



La memoria del heroico defensor de la plaza durante la guerra de la Independencia, D. Rafael Menacho, ha sido perpetuada por el monumento que representa el adjunto grabado.

1870

Blank page with faint horizontal lines and a vertical margin line on the left.

1870





La estatua del ilustre hombre público, se levanta en la plaza, frente de la fachada del teatro López de Ayala.

Handwritten text, possibly a title or header, located in the upper left corner of the page.



Handwritten text, possibly a signature or footer, located in the lower right corner of the page.

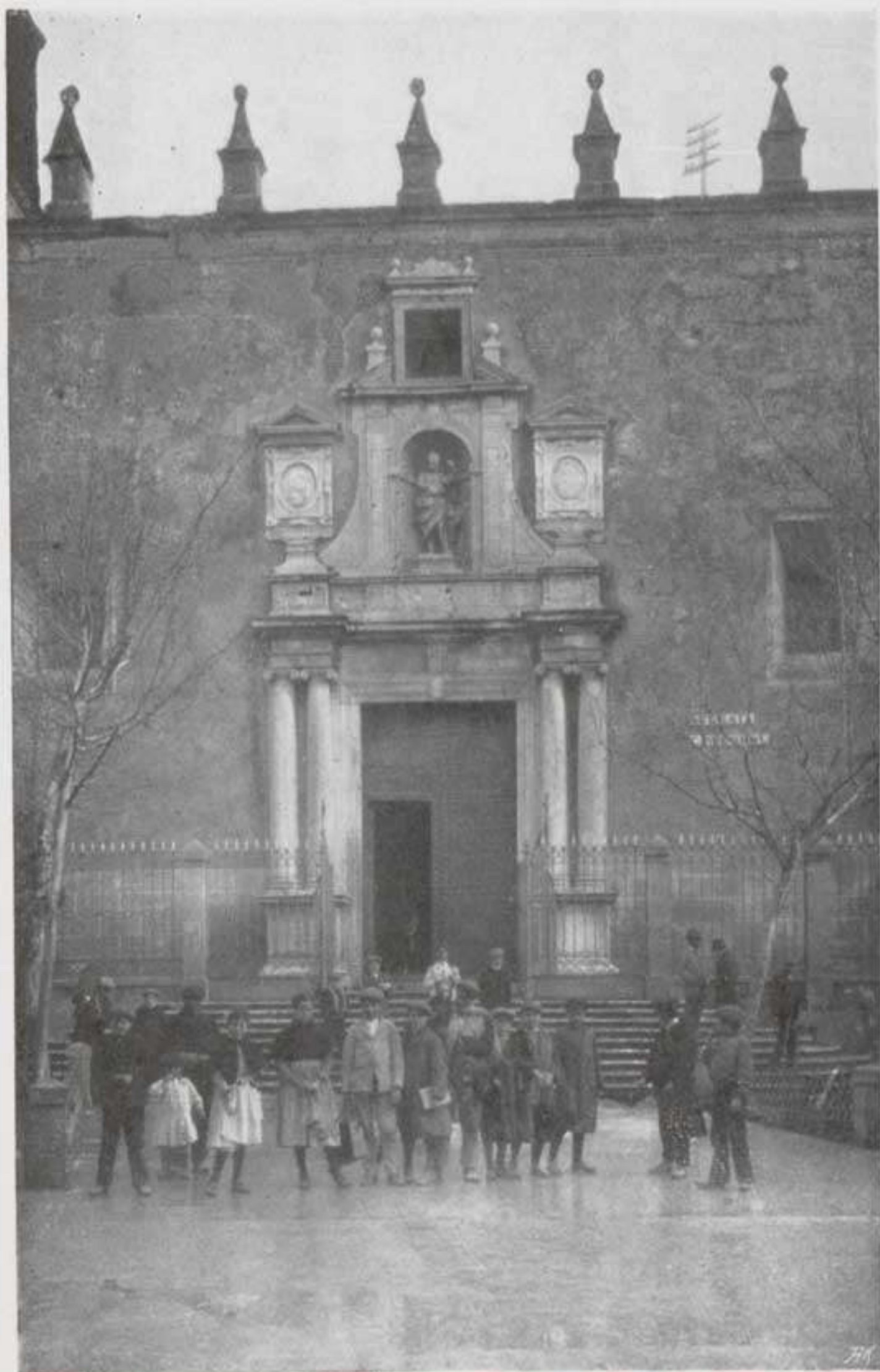

No se distingue por su riqueza ni gusto artístico, luciendo en una hornacina la estatua de San Juan, titular del templo.

1870

Handwritten text, mostly illegible due to fading and bleed-through from the reverse side of the page.

1870



Es de planta cuadrada, viéndose coronada por una serie de pináculos de escaso mérito artístico.



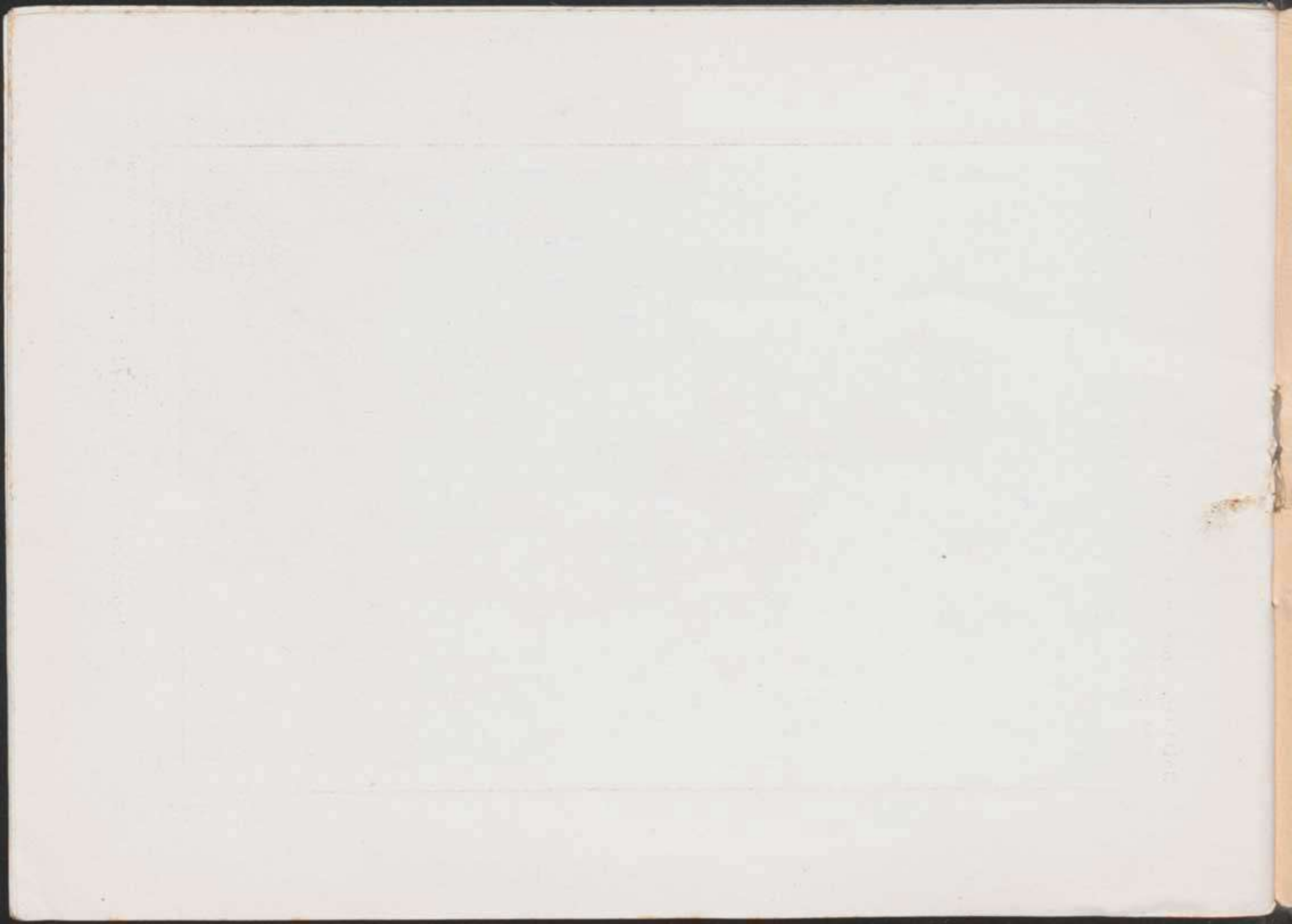

MUNICIPIOS DE LA PROVINCIA DE BADAJOZ



PARTIDO DE ALBURQUERQUE

Alburquerque	9,030
Codosera (La)	1,541
Puebla de Obando.	1,163
Roca (La)	1,752
San Vicente de Alcántara	7,722
Villar del Rey	2,767

PARTIDO DE ALMENDRALEJO

Aceuchal.	4,226
Almendralejo	12,587
Corte de Peleas	1,058
Hinojosa del Valle.	670
Hornachos	4,605
Nogales	1,530
Palomas	613
Puebla de la Reina	991
Puebla del Prior	485
Ribera del Fresno.	4,467
Santa Marta.	4,427
Solana de los Barros	745
Villafranca de los Barros	9,954
Villalba de los Barros	2,732

PARTIDO DE BADAJOZ

Albuera (La)	820
Badajoz	30,899
Talavera la Real	2,567

PARTIDO DE CASTUERA

Benquerencia	2,466
Cabeza de Buey	7,566
Castuera.	6,322
Esparragosa de la Serena	1,337
Higuera de la Serena.	1,933
Malpartida de la Serena	1,776
Monterrubio de la Serena	3,218
Peraleda de Zaucejo	764
Quintana de la Serena	4,809
Valle de la Serena.	1,849
Zalamea de la Serena.	5,567

PARTIDO DE DON BENITO

Cristina	472
Don Benito	16,565
Guareña	6,731
Manchita.	524

Medellín	1,625
Mengabril	444
Rena	200
Santa Amalia	2,213
Valdetorres	961

PARTIDO DE FREGENAL DE LA SIERRA

Bodonal de la Sierra	2,745
Burguillos	5,826
Cabeza la Vaca	2,943
Fregenal de la Sierra	9,615
Fuentes de León	4,218
Figuera la Real	4,890
Segura de León	4,026
Valverde junto á Burguillos	923

PARTIDO DE FUENTE DE CANTOS

Atalaya	612
Bienvenida	4,852
Calera de León	2,225
Calzadilla de los Barros	1,193
Fuente de Cantos	8,507
Monasterio	4,864
Montemolín	3,437
Puebla del Maestre	2,526
Usagre	2,821
Valencia del Ventoso	4,697

PARTIDO DE HERRERA DEL DUQUE

Casas de Don Pedro	1,819
Castiblanco	2,288
Fuenlabrada de los Montes	1,840
Garbayuela	625
Helechosa	851
Herrera del Duque	3,348
Pelоче	520
Siruela	4,016
Talarrubias	3,023
Tamurejo	604
Valdecaballeros	1,093
Villarta de los Montes	1 577

PARTIDO DE JEREZ DE LOS CABALLEROS

Barcarrota	6,096
Jerez de los Caballeros	10,271
Oliva del Jerez	8,348
Salvaleón	3,135
Salvatierra de los Barros	3,812
Valencia del Mombuey	1,688
Valle de Matamoros	1,434
Valle de Santa Ana	1,770
Zahinos	1,930

PARTIDO DE LIERENA

Ahillones	2,414
Azuaga	14,192

Berlanga	5,040
Campillo de Llerena	2,393
Casas de Reina	976
Fuente del Arco	2,023
Granja de Torrehermosa	4,908
Higuera de Llerena	672
Llera	1,553
Llerena	7,049
Maguilla	1,610
Malcocinado	1,239
Reina	852
Retamal	863
Trasierra	869
Valencia de las Torres	1,853
Valverde de Llerena	1,825
Villagarcía	2,661

PARTIDO DE MÉRIDA

Alange	1,844
Aljucen	417
Arroyo de San Serván	1,764
Calamonte	2,528
Carmonita	438
Carrascalejo	131
Cordobilla	1,049
Don Alvaro	932
Esparragalejo	856
Garrovilla (La)	625
Lobón	1,110

Mérida	11,168
Mirandilla	1,205
Montijo	7,644
Nava (La)	777
Oliva de Mérida	2,135
Puebla de la Calzada	3,757
San Pedro de Mérida	598
Torremayor	694
Torremegía	567
Trujillanos	708
Valverde de Mérida	1,332
Villagonzalo	1,851
Zarza junto Alange	3,390

PARTIDO DE OLIVENZA

Alconchel	3,469
Almendral	3,357
Cheles	1,322
Higuera de Vargas	3,220
Olivenza	9,066
Táliga	987
Torre de Miguel Sesmero	2,053
Valverde de Leganés	3,374
Villanueva del Fresno	4,393

PARTIDO DE PUEBLA DE ALCOCER

Acedera	180
Baterno	398
Capilla	685

Esparragosa de Lares	2,533
Garlitos	797
Navalvillar de Pela	3,609
Orellana la Sierra.	879
Orellana la Vieja	3,105
Peñalsordo	2,727
Puebla de Alcocer.	2,891
Risco	261
Santi-Spíritus	912

PARTIDO DE VILLANUEVA DE LA SERENA

Zarza-Capilla	1,670
Campanario.	7,450
Coronada	2,014
Haba (La)	2,815

Magacela	1,553
Villanueva de la Serena.	13,489
Villar de Rena	443

PARTIDO DE ZAFRA

Alconera.	1,143
Feria	3,307
Fuente del Maestro	6,928
Lapa (La)	488
Medina de las Torres.	3,383
Morera (La).	896
Parra (La)	1,772
Puebla de Sancho Pérez.	2,790
Santos (Los)	6,849
Zafra	6,136



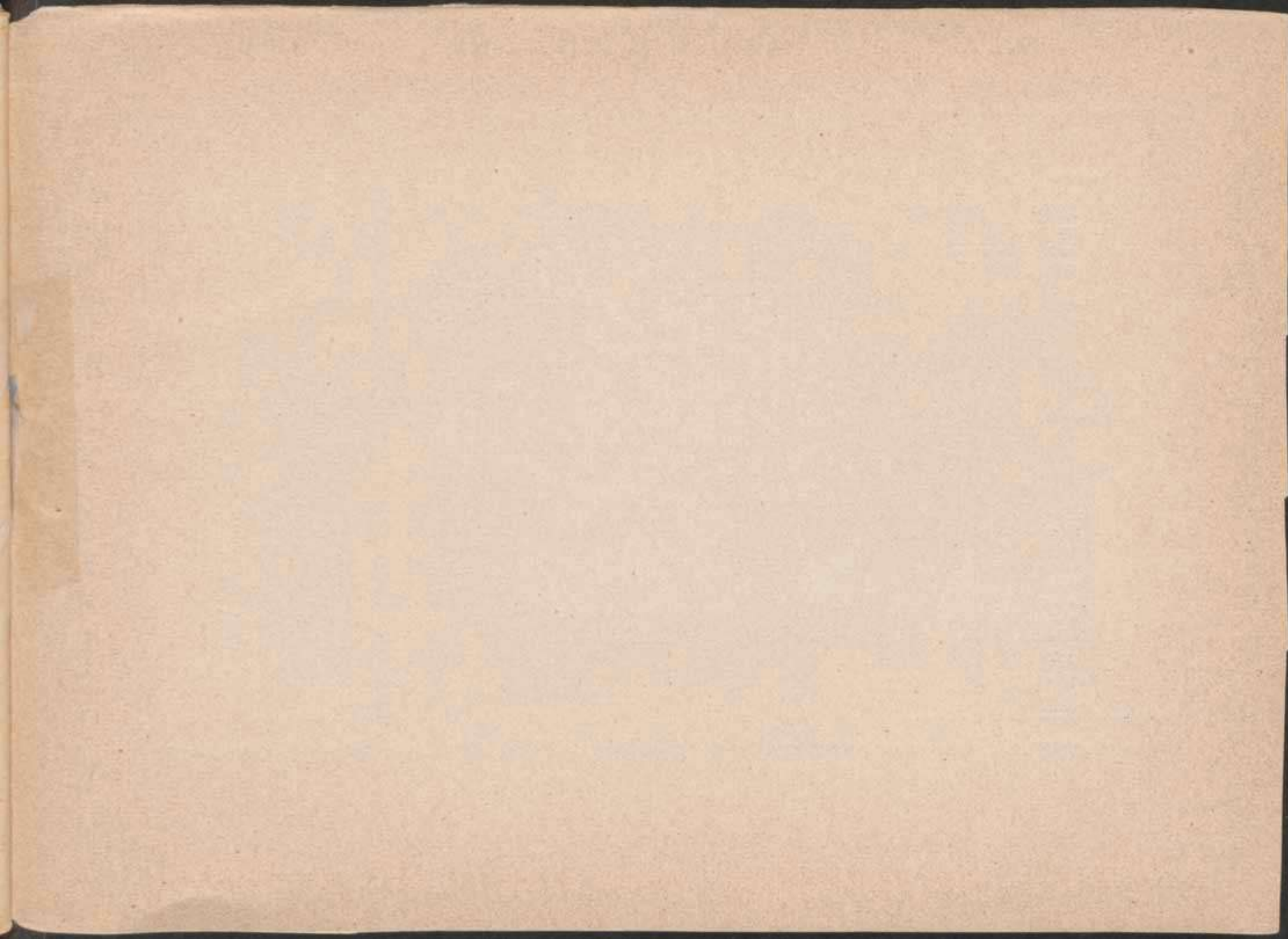

España Regional

Descripción por CEFERINO ROCAFORT

Mapas por BENITO CHIAS y otros facultativos

Estudio particular de las regiones y provincias; detallada descripción de nuestro territorio, comprendiendo su extensión superficial y población con relación al último censo efectuado; relación de sus costas y fronteras de acuerdo con los Tratados internacionales vigentes; descripción física, estudiando los diversos sistemas orográficos y cuencas hidrográficas; clima, notas geológicas y mineralógicas, comercio y navegación, terminando con las divisiones civil, judicial, militar, marítima, eclesiástica y universitaria. Examen de cada una de las regiones, mereciendo especial atención los monumentos artísticos que tanto abundan en nuestro suelo. Como complemento del texto, se repartirán en ESPAÑA REGIONAL una colección de Mapas de 28 por 52 a doble hoja, de las provincias y posesiones de Africa, según datos facilitados y revisados por el Instituto Geográfico y Estadístico. Además de las cartas provinciales, nuestra obra será avalorada con los planos de las capitales de provincia, impresos a varias tintas, los cuales en su casi totalidad han sido enviados y revisados por los respectivos Ayuntamientos. En láminas sueltas e intercaladas en el texto, se publicarán así mismo infinidad de fotograbados de :: las indicadas capitales y partidos judiciales ::

ESPAÑA REGIONAL se publicará por cuadernos semanales de 32 páginas, a una peseta. Se publicarán en láminas sueltas más de mil fotografías de las capitales y partidos judiciales, repartiéndose como regalo, o sea sin equivalencia de texto, una hoja impresa por ambas caras en cada cuaderno

ALBERTO MARTÍN -- Editor -- BARCELONA

Consejo de Ciento. 140 :: Apartado en Correos, 266 :: Teléfono 3508