

EXPOSICIÓN UNIVERSAL  
DE  
BARCELONA

1888



CATÁLOGO OFICIAL

ESPECIAL DE ESPAÑA



BARCELONA

—  
IMPRESA DE LOS SUCESESORES DE N. RAMÍREZ Y C.<sup>ª</sup>

Pasaje de Escudillers, número 4

1888

Universitat Autònoma de Barcelona  
Servei de Biblioteques



1500512338

P. 42.553

CATÁLOGO OFICIAL

ESPECIAL DE ESPAÑA

---

EXPOSICIÓN UNIVERSAL

DE

BARCELONA

1888



CATÁLOGO OFICIAL

ESPECIAL DE ESPAÑA

BARCELONA

IMPRESA DE LOS SUCESESORES DE N. RAMÍREZ Y C.<sup>o</sup>

Pasaje de Escudillers, número 4

1888

# PLANO GENERAL DE LA EXPOSICION UNIVERSAL DE BARCELONA.



EXPOSITION UNIVERSELLE DE BARCELONE.

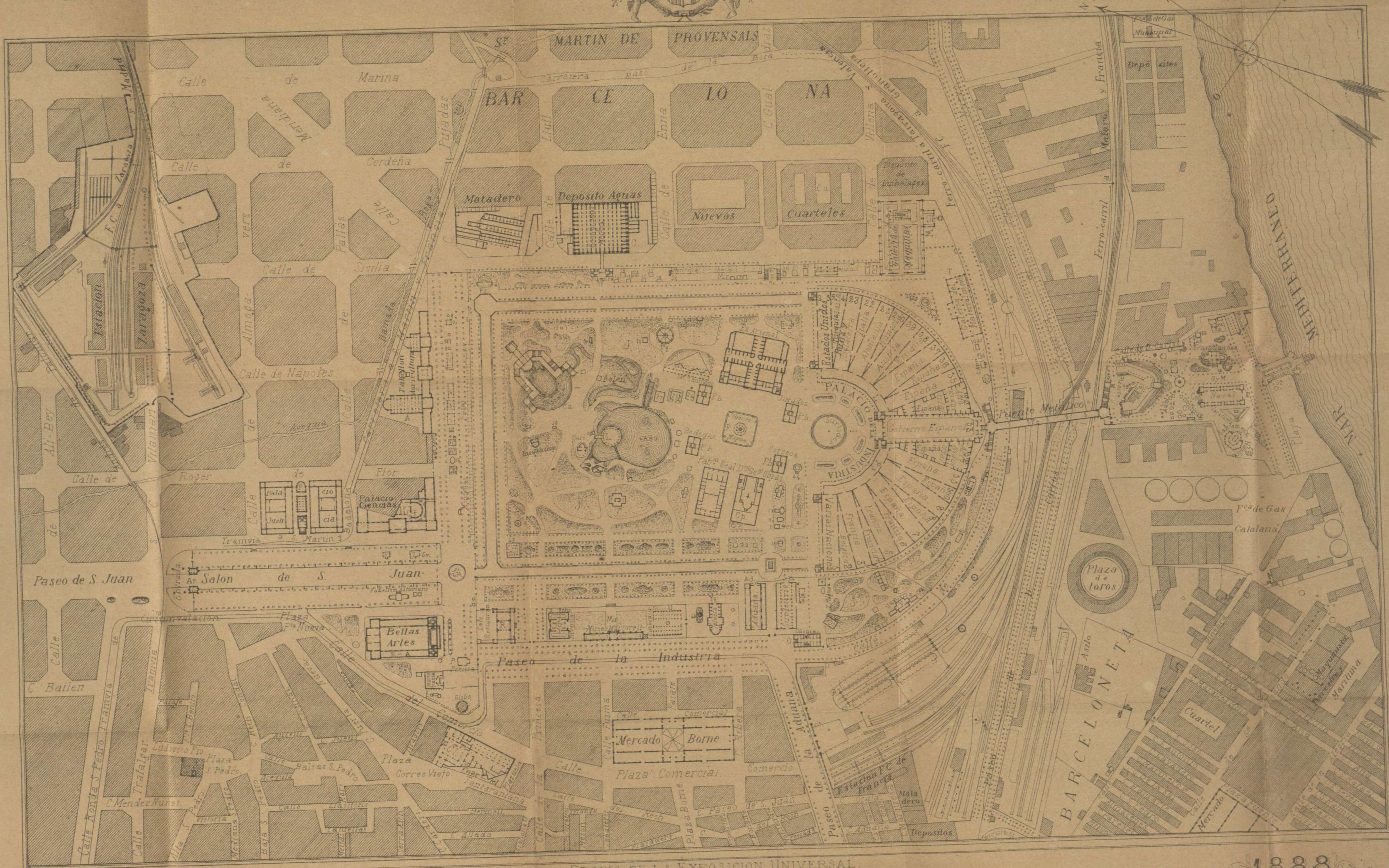

UNIVERSAL EXHIBITION IN BARCELONA.

PROPIO DE LA EXPOSICION UNIVERSAL.

INDICACION DE LAS INSTALACIONES QUE NO LLEVAN NOMBRE EN EL PLANO.

1888

ESCALA DE 1 POR 4000.

1. Cubiertas Forja
2. Instalacion Sevilla
3. Bomba Neumática
4. Prensa Vinticola
5. Bombas para agua
6. Maquinas de Trillar
7. Trilla doras a Vapor
8. Modelo de Norras

9. Molinos de Viento
10. Tabagueria Filipina
11. Maquinaria M. Campos
12. Carbones de Córdoba
13. Dinamitas de Bilbao
14. Marmoles de Bilbao
15. M. Carbones
16. Piedras Artificiales

17. Diferentes Piedras
18. Cementos y Yesos
19. Maguma Escuder
20. Maderas
21. Maderas de Viena

22. Observatorios
23. Construccion Cerámica
24. Maguma F. Mágica
25. Instalacion Japonesa
26. Instalaciones Turcas

27. Varios Cafes
28. Horchateria Valenciana
29. Fotografa Audouard y C.
30. Vidrios Aymat
31. Aguas Azoadas

32. El libro de Oro
33. Cerveceria Gambirius
34. Café Turco
35. Varios Lavabos
36. Fuente del Leon

37. Horchateria y Refrescos
38. Modelo de Básculas
39. Filtros Anderson
40. Ampelografía
41. M. Herramientas
42. Oficina de C.
43. Circulo del Liceo
44. Música

45. Papel de Fumar
46. Oficinas de S.M.
47. Instalaciones militares
48. Hienas de Campana
49. El Faro
50. El Cable
51. Caballos, Cementales
52. Aire motor

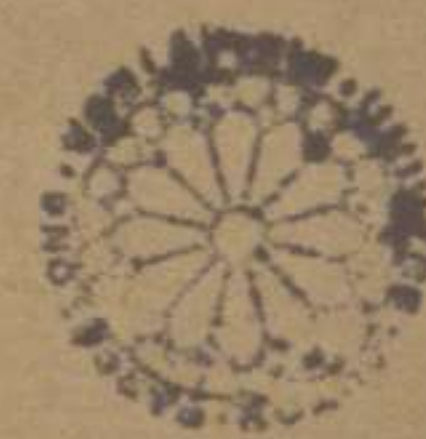

PALACIO DE CIENCIAS

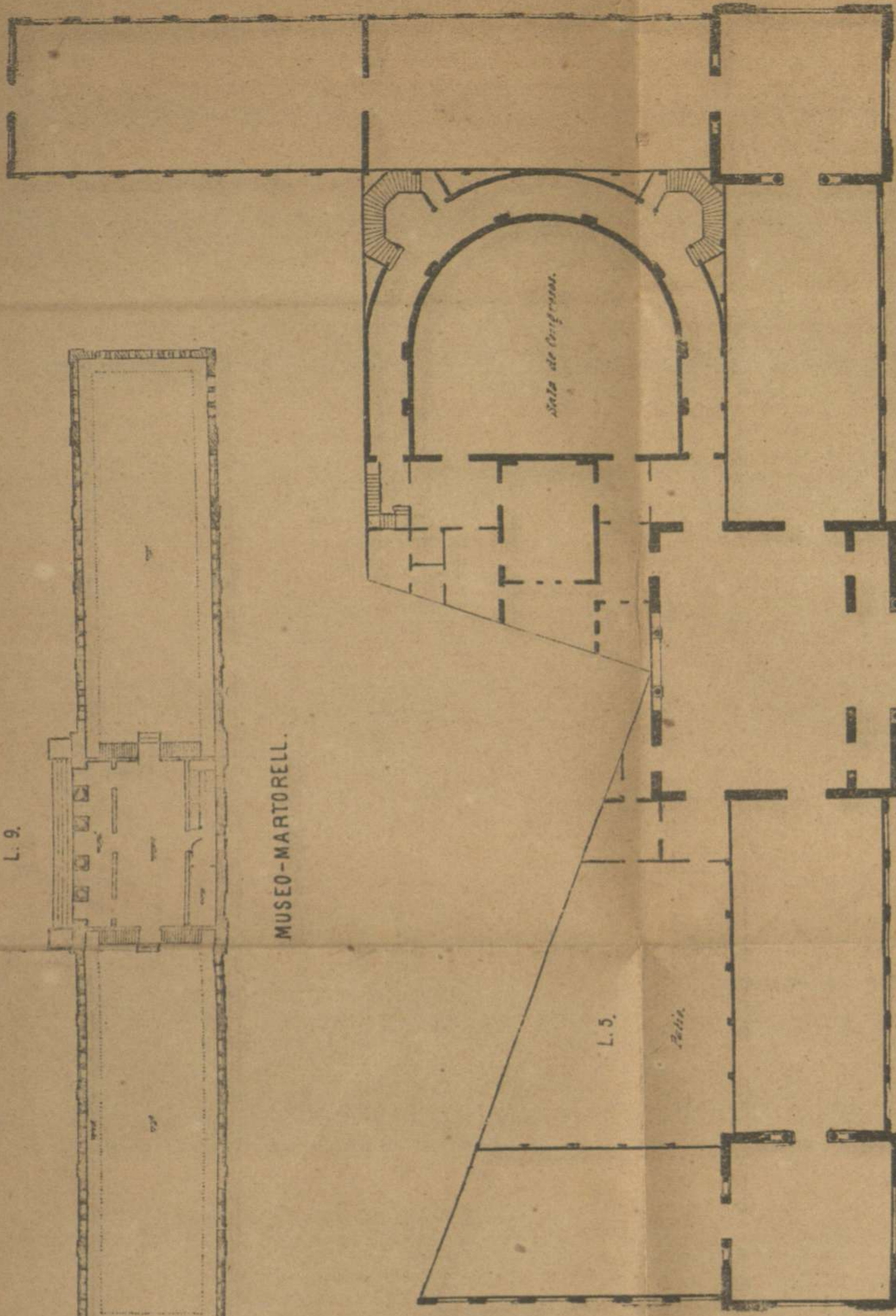

MUSEO-MARTORELL.

L. 9.

# PLANTAS DE LOS PRINCIPALES EDIFICIOS

PALACIO DE LA INDUSTRIA

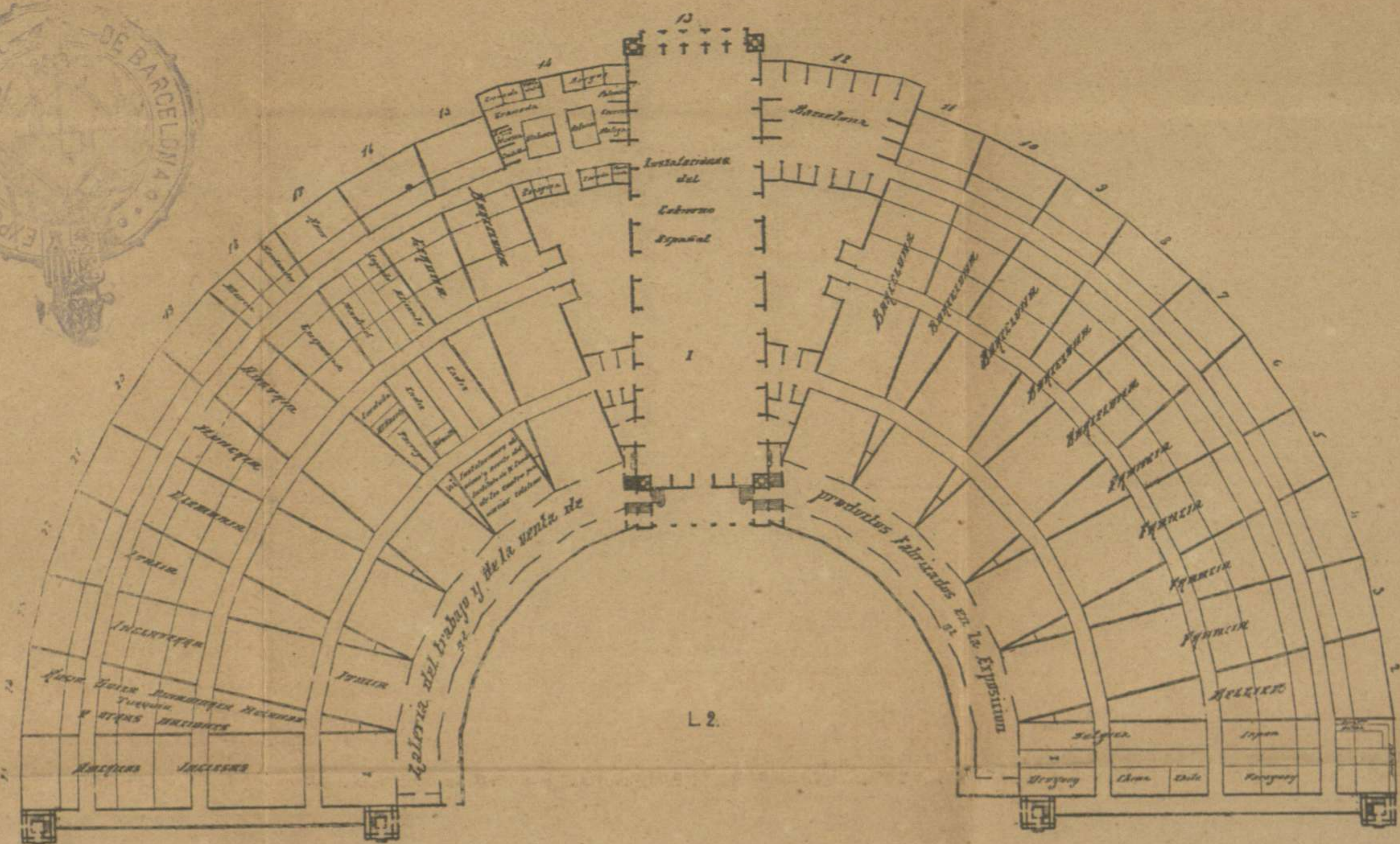

INVERNACULO.

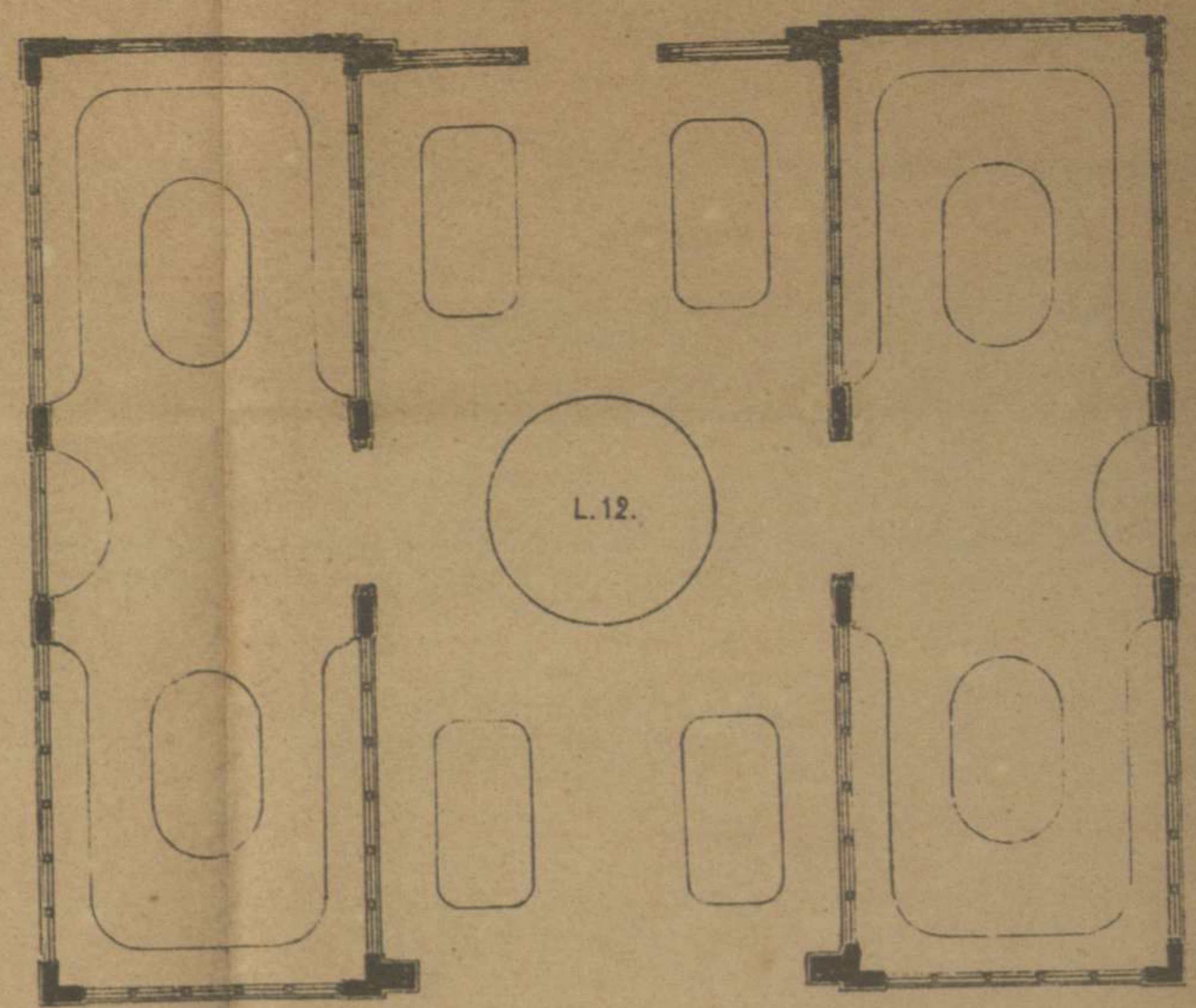

CALERIA DE MAQUINAS

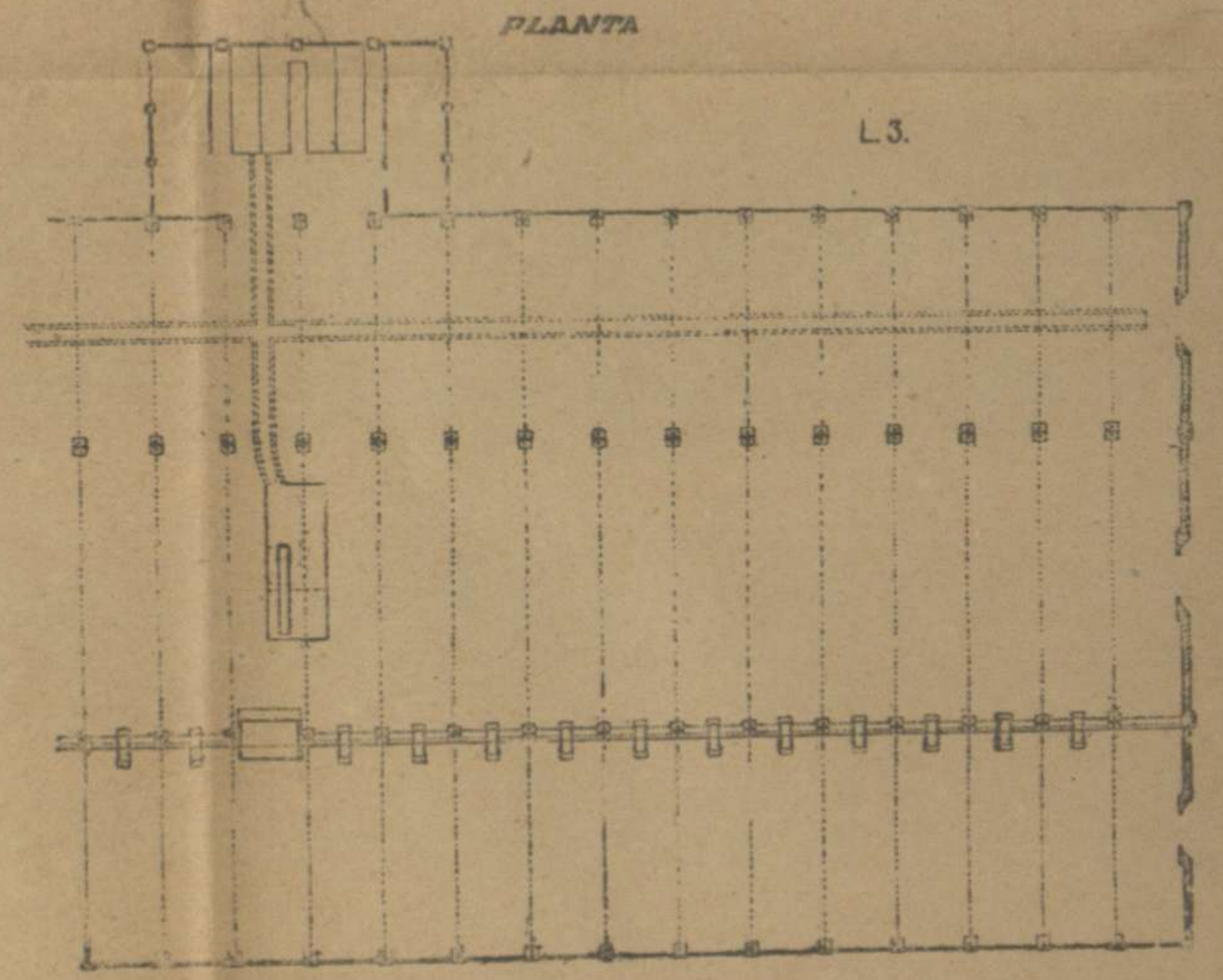

CAFE RESTAURAN. Planta del piso 2º

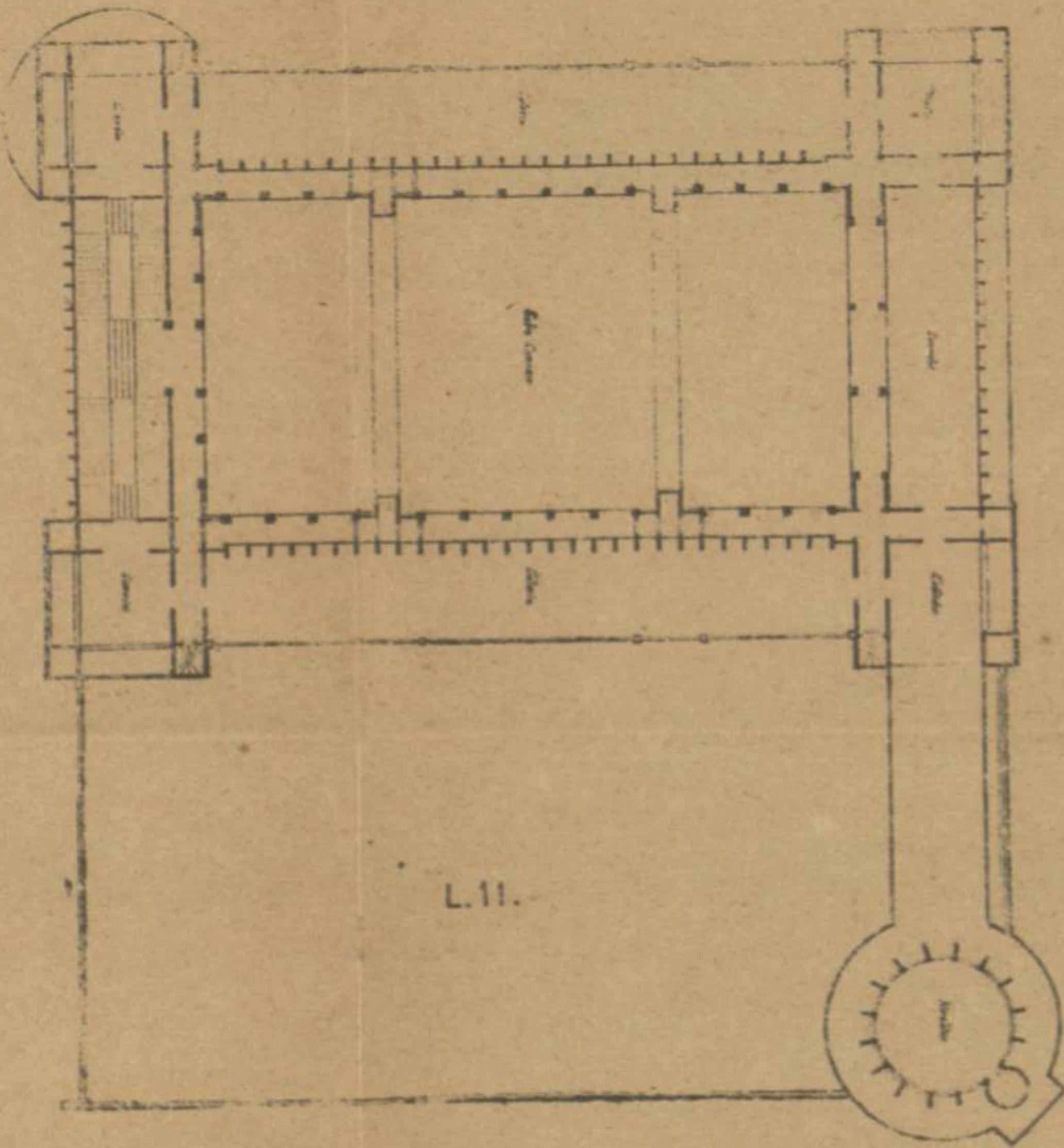

CAFE RESTAURAN. Planta baja.

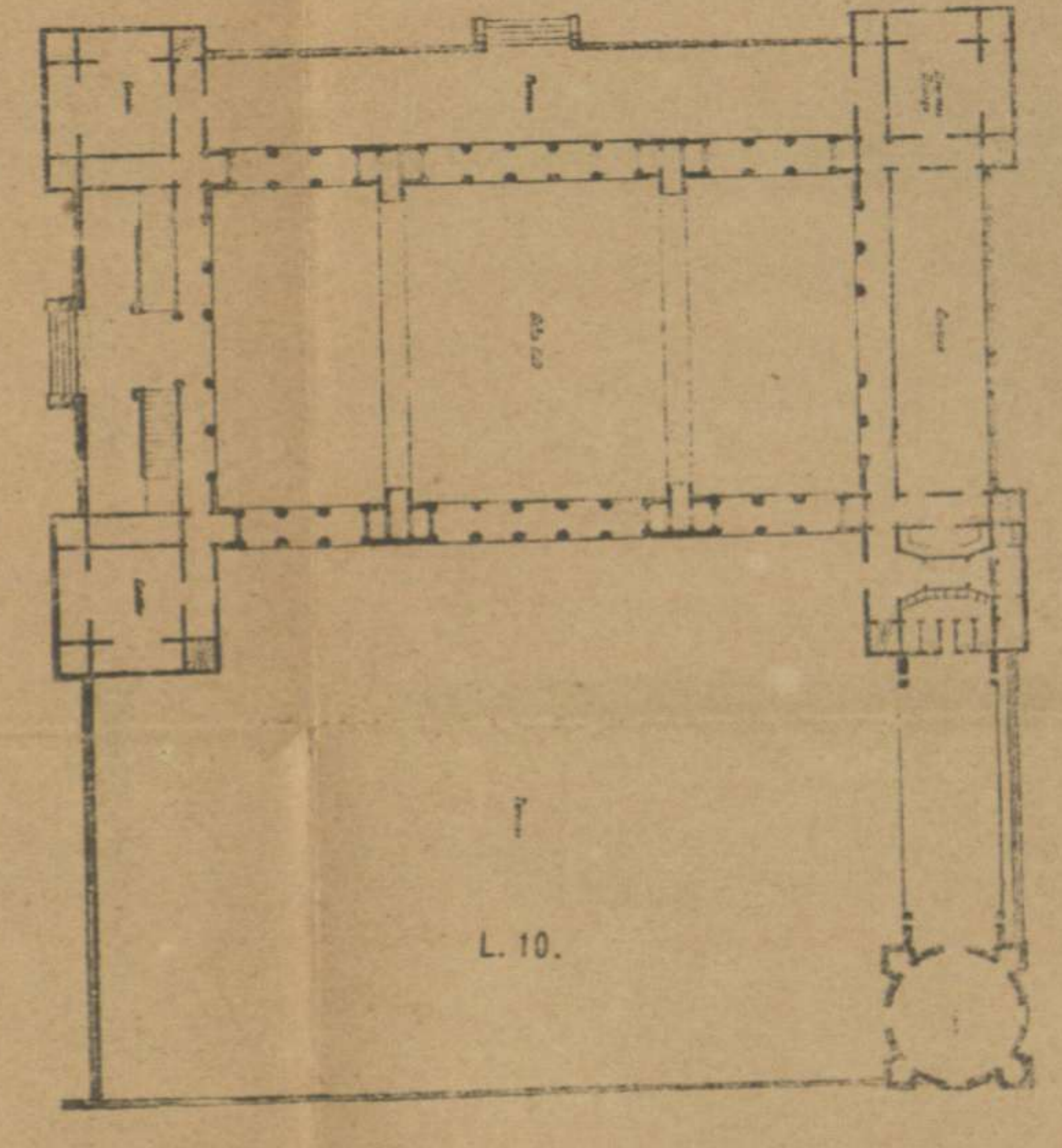

CONSTRUCCION NAVAL. Planta principal.

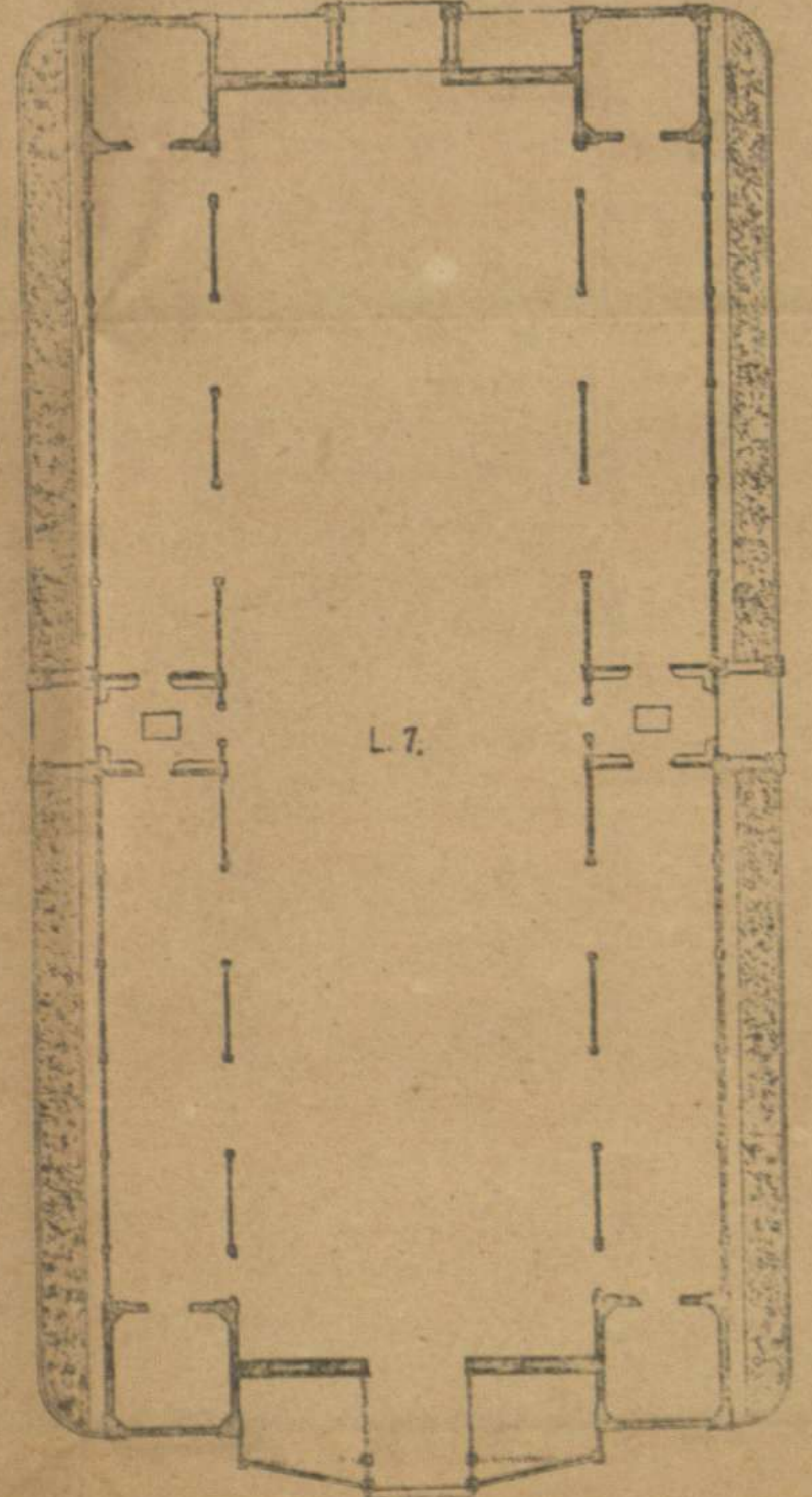

BELLAS-ARTES

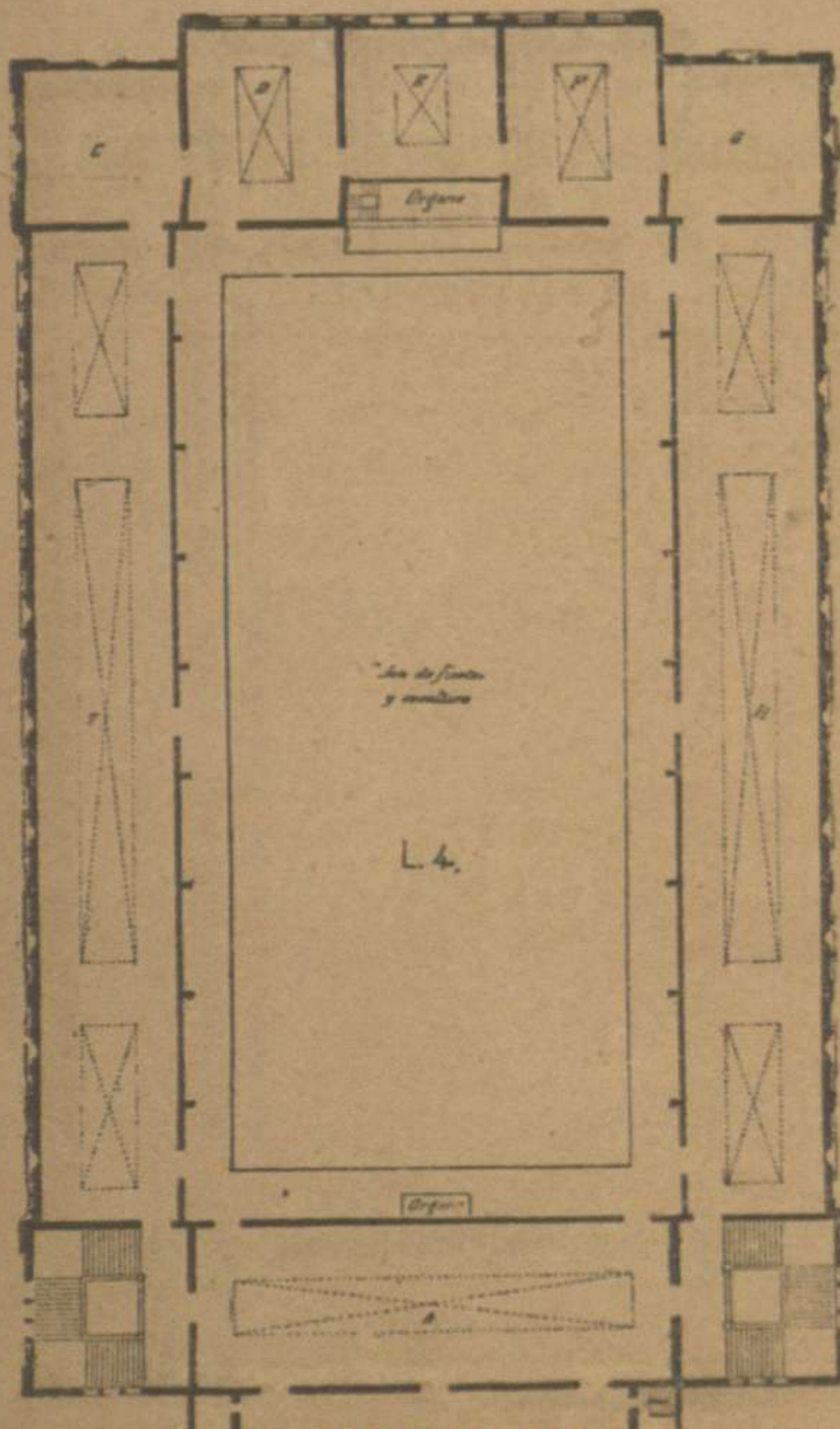

PABELLON DE AGRICULTURA

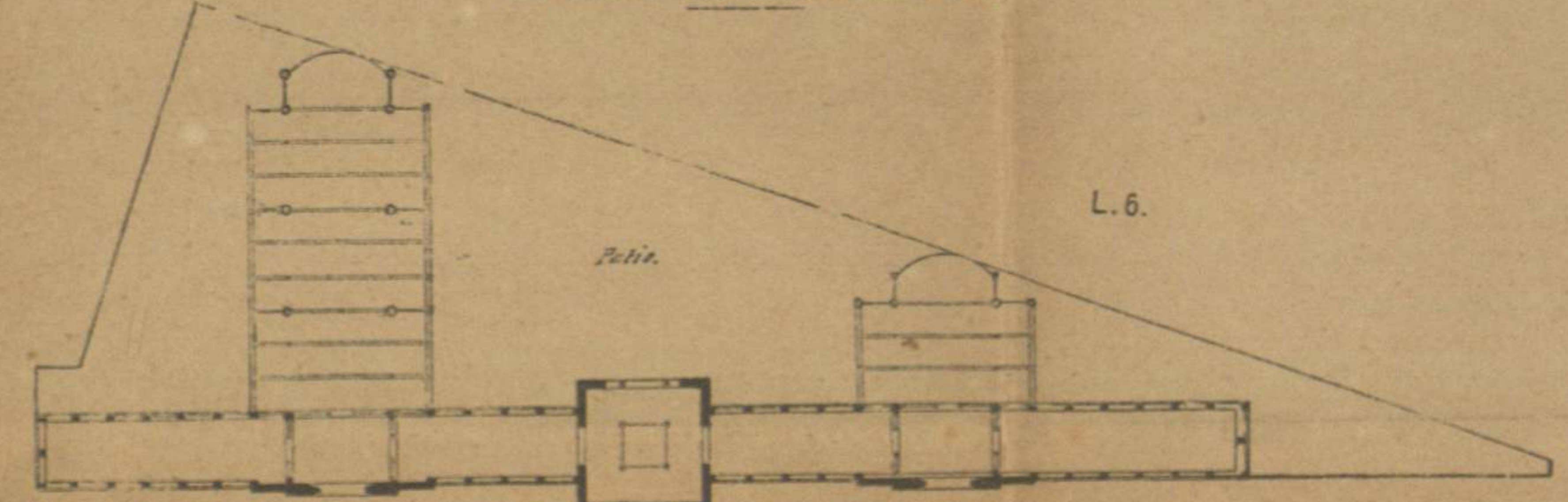

UMBRACULO.

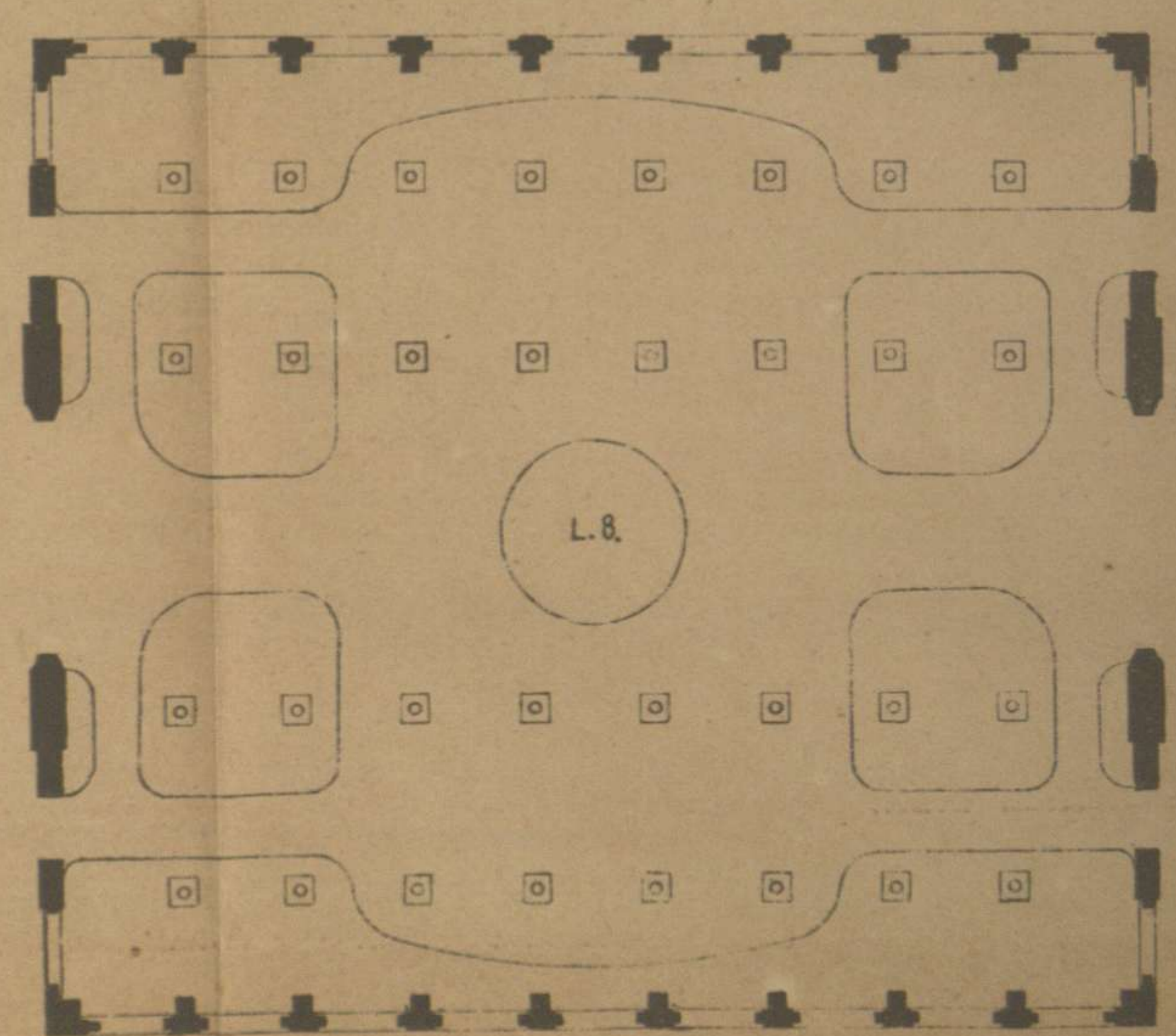

# BREVE RESEÑA

## DE LOS PRINCIPALES EDIFICIOS

COMPRENDIDOS

EN EL PLANO GENERAL DE LA EXPOSICIÓN L.<sup>a</sup> 1.<sup>a</sup>

---

La superficie total de la Exposición es de 465,000 m<sup>2</sup>, de los cuales hay edificados próximamente 100,000 m<sup>2</sup>.

### **PALACIO DE LA INDUSTRIA. L.<sup>a</sup> 1.<sup>a</sup> y L.<sup>a</sup> 2.<sup>a</sup>**

Este edificio, el más notable por sus dimensiones de cuantos están comprendidos en el extenso perímetro de la Exposición, consta en primer lugar, de una gran nave central rectangular de 120 m de longitud por 34 m de anchura, con una superficie, por lo tanto, de 4,080 m<sup>2</sup>.

En esta nave, y en los espacios triangulares descubiertos que se han dejado á uno y otro lado de la misma, es donde el Gobierno ha establecido sus notables instalaciones referentes á los ramos de Minería, Montes, Agricultura, Ingeniería y Enseñanza.

Además de la nave citada, constituyen el Palacio de la Industria otras 24 naves ó galerías, alternativamente triangulares y cuadrangulares, empezando por las primeras, adosadas á la gran nave central, situadas por mitad á uno y otro lado de la misma, y normalmente á una circunferencia de círculo de 168 m de diámetro.

Las naves rectangulares tienen 100 m de longitud por 21 de anchura, lo que da para el conjunto de las 12 naves ó galerías rectangulares, una superficie de 25,200 m<sup>2</sup>.

Las naves triangulares son isósceles, de 24 m de base y 100 m de altura, dando por consiguiente para el conjunto de las 12 naves triangulares, una superficie de 16,976 m<sup>2</sup>, teniendo en cuenta que las naves, ó mejor los espacios triangulares adosados á la gran nave central, tienen una superficie, cada una de ellas, de 2,488 m<sup>2</sup>.

Hay además, una galería llamada galería del trabajo, comprendida entre dos circunferencias de círculo, una de ellas de 84 m de radio y á la cual son normales todas las naves ó galerías antes citadas, y la otra tiene un radio de 74 m; la superficie, pues, de esta galería es de 2,270 m<sup>2</sup>. Todo lo cual nos da una superficie de 48,526 m<sup>2</sup>, y si se tiene en cuenta los espacios perdidos, muros, etc., etc., resulta para el Palacio de la Industria, una superficie total de 50,000 m<sup>2</sup>.

Como ya hemos dicho, el Gobierno establece sus instalaciones en la gran nave central 13, y en parte de las dos triangulares adyacentes 12 y 14, ocupando una superficie aproximada de 5,000 m<sup>2</sup>.

Las provincias de España, excepto la de Barcelona, tienen su emplazamiento en parte de la galería 14 y en las 16, 17 y 18; ocupan una superficie de  $5,200\text{m}^2$ .

La provincia de Barcelona tiene establecidas sus instalaciones en las galerías 7, 8, 9, 10, 11, 12 y 15, y ocupa una superficie de  $11,200\text{m}^2$ .

### GALERÍA DE MÁQUINAS. — M. L.<sup>a</sup> 1 y L.<sup>a</sup> 3.

Esta galería consta de una nave central rectangular de  $96\text{m}$  de longitud por  $24\text{m}$  de anchura: á uno y otro lado de la misma hay otra nave rectangular cuya longitud es también de  $96\text{m}$  y cuya anchura es de  $18\text{m}$ ; las tres naves constituyen, pues, un rectángulo de  $96\text{m}$  de longitud por  $60$  de anchura; comprendiendo, por lo tanto, una superficie de  $5,760\text{m}^2$ . La altura de la nave central es de  $15\text{m}$ , y la de las naves laterales de  $13\text{m}$ .

ESPAÑA ocupa en esta galería  $509\text{m}^2$  para sus instalaciones de máquinas en reposo, y  $249\text{m}^2$  para las de sus máquinas en movimiento, y emplea una fuerza de 15 caballos de vapor.

Hay además las instalaciones especiales para el alumbrado eléctrico, así:

LA SOCIEDAD ESPAÑOLA DE ELECTRICIDAD tiene  $72\text{m}^2$  y emplea 200 caballos de vapor.

### PALACIO DE BELLAS ARTES. — B. A. L.<sup>a</sup> 1 y L.<sup>a</sup> 4.

Este palacio, es después del de la Industria, el más notable de todos los edificios de la Exposición. Su planta es rectangular, y tiene  $91\text{m}$  de longitud exterior por  $50\text{m}$  de latitud. La altura máxima de la nave central es de  $31\text{m}$  y la de las cuatro torres que el Palacio tiene en sus ángulos, es de  $36\text{m}$ .

La planta baja consta de:

1.º Un vestibulo de  $30\text{m}$  de longitud por  $10$  de latitud.

2.º Un magnífico salón central rectangular, que servirá para fiestas y grandes conciertos, que tiene  $63\text{m}$  de longitud por  $31\text{m}$   $50$  de anchura, capaz para 3,500 personas.

3.º y 4.º Dos salones á uno y otro lado del central, que tienen asimismo cada uno  $63\text{m}$  de longitud por  $9\text{m}$  de anchura.

5.º á 8.º Cuatro saloncitos de menores dimensiones en la fachada posterior, dos de las cuales miden  $10\text{m}$  de longitud, por  $9\text{m}$   $60$  de latitud.

Á un lado y otro del vestibulo de entrada hay dos hermosas escaleras que conducen al piso principal y que tienen  $10\text{m}$  de ancho, por  $10\text{m}$  de largo.

El área que ocupan todas estas salas en la planta baja, es:

Vestibulo.. . . .	$300\text{m}^2$ .
Salón central. . . . .	$1,984\text{m}^2$ .
Salas 3. <sup>a</sup> y 4. <sup>a</sup> . . . . .	$1,314\text{m}^2$ .
Salones 5.º, 6.º, 7.º y 8.º.	$440\text{m}^2$ .
Las dos escaleras. . . . .	$200\text{m}^2$ .
TOTAL. . . . .	$4,938\text{m}^2$ .

En el piso principal hay 12 salones, el mayor de los cuales, el que contiene las ricas colecciones de tapices y otros objetos de la Casa Real, tiene  $30\text{m}$  de largo por  $10\text{m}$  de ancho; otros dos, tienen cada uno  $35\text{m}$  de largo por  $8\text{m}$   $60$  de ancho, y el menor de los que quedan, mide  $9\text{m}$   $70$  de largo por  $9\text{m}$   $15$  ancho. Entre todos ellos suman una superficie de  $1,849\text{m}^2$ .

Todos estos salones del piso principal se destinan á la exposición de pinturas, excepto el de la Casa Real. Haciendo, pues, caso omiso de éste, la longitud mural aprovechable de los 11 salones es de  $472\text{m}$  longitudinales, y teniendo



en cuenta que la altura media que podrán ocupar los cuadros en cada lienzo de pared será de 5<sup>m</sup>, resulta para las pinturas un espacio aprovechable de muro que suma 2,360<sup>m</sup><sup>2</sup>.

Además de esto, existe una galería en este mismo piso, que corre alrededor de estos salones, sobre la gran sala de fiestas que teniendo 180<sup>m</sup> de desarrollo y una anchura de 3<sup>m</sup>, mide por lo tanto 540<sup>m</sup><sup>2</sup>.

### **PALACIO DE CIENCIAS.—Ci. L.<sup>a</sup> 1 y L.<sup>a</sup> 5.**

Este edificio, consta de un pabellón central rectangular que mide 20<sup>m</sup> de longitud por 14<sup>m</sup> de anchura; adosados á los lados menores de este pabellón, hay dos grandes salones también rectangulares, cuyo lado mayor que tiene la misma dirección que el lado mayor del pabellón, tiene 25<sup>m</sup>80 y su anchura es de 11<sup>m</sup>30; al extremo de estos salones, hay otros dos pabellones cuadrados en la misma disposición que el central, cuyos lados tienen 12<sup>m</sup>15 de longitud. De estos pabellones extremos parten otros dos salones, uno rectangular y otro trapezoidal; la longitud del rectangular es de 25<sup>m</sup>30, y la semisuma de los dos lados no paralelos del trapezoidal es de 20<sup>m</sup>90; la anchura de ambos es de 11<sup>m</sup>30.

Dentro del espacio limitado por los salones que acabamos de citar, hay un gran salón semicircular de 14 × 20<sup>m</sup> destinado á conferencias científicas.

La superficie total del edificio es de 3,010<sup>m</sup><sup>2</sup>.

Los productos químicos y farmacéuticos ocupan una superficie de 151<sup>m</sup><sup>2</sup> horizontales, de los cuales 96<sup>m</sup><sup>2</sup> pertenecen á la provincia de Barcelona y el resto está distribuido entre catorce provincias de España, Inglaterra y Suiza.

El material para la farmacia, medicina, ortopedia, etc., etc., ocupa 79<sup>m</sup><sup>2</sup> horizontales y 4<sup>m</sup><sup>2</sup> murales; de los primeros corresponden 67<sup>m</sup> á Barcelona y el resto dividido entre cuatro provincias de España y Suiza.

Todo lo referente á educación y enseñanza ocupa una superficie horizontal de 203<sup>m</sup><sup>2</sup> y mural de 159<sup>m</sup><sup>2</sup>; á Barcelona corresponden respectivamente 132<sup>m</sup><sup>2</sup> y 150<sup>m</sup><sup>2</sup>; el resto está repartido entre diez provincias de España é Inglaterra.

Los aparatos científicos ocupan una superficie horizontal de 45<sup>m</sup><sup>2</sup>, de los cuales 16<sup>m</sup> pertenecen á Barcelona y el resto está repartido entre tres provincias de España, Inglaterra y Suiza.

### **PALACIO DE AGRICULTURA.—A. L.<sup>a</sup> 1 y L.<sup>a</sup> 6.**

Consta este edificio de un pabellón central cuadrado de 16<sup>m</sup> de lado; de éste parten siguiendo la dirección de los lados de su fachada, dos grandes naves rectangulares de 74<sup>m</sup> de longitud por 9<sup>m</sup> de anchura.

La fachada tiene, pues, 164<sup>m</sup>.

Adosado á una de las naves, hay un salón rectangular de 48<sup>m</sup> de longitud por 24<sup>m</sup> de anchura, y la otra nave tiene á su lado un salón también rectangular de 24<sup>m</sup> de longitud por 20<sup>m</sup> de anchura. Comprenden ambos salones un gran patio central cuya superficie es de 2,000<sup>m</sup><sup>2</sup>.

La superficie total de este edificio es de 5,800<sup>m</sup><sup>2</sup>.

### **PABELLÓN SUPLETORIO.—P. S. L.<sup>a</sup> 1.**

Es un edificio de 60<sup>m</sup> de longitud por 27<sup>m</sup> de anchura, con una superficie total de 1,620<sup>m</sup><sup>2</sup>.

### **PABELLÓN DE MATERIAL DE TRANSPORTES.—T. L.<sup>a</sup> 1.**

Ocupa un espacio de 1,920<sup>m</sup><sup>2</sup>. Tiene dos naves de 12<sup>m</sup> de anchura cada una

y 80<sup>m</sup> de longitud, con vías férreas de varios anchos para material de ferrocarriles.

### CONSTRUCCIONES Y MINERÍA.—C. L.<sup>o</sup> 1.

Todo lo referente á estos ramos, se expone en el primer piso del Depósito de aguas. Es un local cuadrado de 64<sup>m</sup>, de lado, ocupando un área de 4,096<sup>m</sup><sup>2</sup>.

### INSTALACIONES DE GUERRA Y MARINA.—G. M. L.<sup>o</sup> 1 y L.<sup>o</sup> 7.

Esta sección consta de varios edificios, el principal está destinado á contener los objetos propios para la construcción naval, pesca, salvamento de buques, planos y trazados de varios puertos extranjeros, modelo de distribución interior de buques, otros modelos retrospectivos, aparatos y máquinas para los mismos, así como para los trabajos submarinos, buzos, etc., Dicho edificio tiene 56<sup>m</sup> de longitud por 24<sup>5</sup><sup>m</sup> de anchura con una superficie total de 1,372<sup>m</sup><sup>2</sup>. Hay además el pabellón construido por la Compañía Trasatlántica L.<sup>o</sup> 1.<sup>a</sup> que contiene modelos de buques, aparatos para los mismos, varios modelos de camarotes y otros varios objetos propios para la marina, presidiendo la riqueza y buen gusto que ha sabido imprimir á dicha instalación la expresada Compañía. La superficie de dicho pabellón es de 312<sup>m</sup><sup>2</sup>.

Está en construcción el pabellón de la Asociación de Salvamento de Náufragos destinado á exponer el material propio de la misma.

Un faro del Excmo. Sr. Marqués de Comillas, construido con bloques de carbon mineral.

El pabellón del ejército, que contiene 10 caballos sementales.

Dos campamentos militares.

Una instalación del Asilo Naval, figurando la popa de un buque, etc., etc.

Hay además un desembarcadero que avanza desde la playa hacia el mar unos 20<sup>m</sup>.

Esta sección marítima, está enlazada con el resto de la Exposición, por medio de un magnífico puente de hierro que arranca desde una espaciosa escalinata situada en la parte posterior de la gran nave central del Palacio de la Industria, y termina en la expresada zona, con otra escalinata de iguales condiciones.

### UMBRÁCULO.—U. L.<sup>o</sup> 1 y L.<sup>o</sup> 8.

Este edificio, destinado á flores y horticultura, ocupa un espacio de 2,240<sup>m</sup><sup>2</sup>.

### MUSEO MARTORELL.—L.<sup>o</sup> 1 y L.<sup>o</sup> 9.

En este edificio, continúan expuestas las colecciones ya existentes desde su creación y la colección numismática del Sr. Vidal y Quadras. Tiene 960<sup>m</sup><sup>2</sup>.

Además de estos grandes edificios hay, esparcidos por el Parque, otros varios de menos magnitud, destinados unos á instalaciones particulares y pabellones especiales, y otros á diferentes servicios públicos, tales como un gran restaurant.—R. L.<sup>o</sup> 1 y L.<sup>o</sup> 10 y 11, varios kioscos de bebidas, pabellón de Sevilla L.<sup>o</sup> 1 Sv., etc., etc.

Cerca del Palacio de Bellas Artes, se ha emplazado un panorama que representa la montaña de Montserrat, junto al cual se halla el globo cautivo.—P.

En la gran plaza que se extiende delante del Palacio de la Industria, hay la gran Fuente Mágica. F. L.<sup>o</sup> 1 en mayor escala que la que ha funcionado en South Kensington. En esta plaza se darán también grandes conciertos al aire libre, etcétera.

No creemos deber entrar en más detalles que podrian, tal vez, hacer confusa la idea general ó de conjunto que nos hemos propuesto dar de los principales edificios de la Exposición.

## NOTA DE LAS ABREVIACIONES QUE APARECEN EN EL CATÁLOGO

INICIALES	SIGNIFICADO
A. . . . .	Palacio de Agricultura.
B. A. . . . .	» de Bellas Artes.
C. . . . .	Minería y Construcciones.
Ci. . . . .	Palacio de Ciencias.
G. M. . . . .	Guerra y Marina.
G. t. . . . .	Galería del trabajo.
g. . . . .	galería.
I. . . . .	Palacio de la Industria.
J. . . . .	Jardines ó aire libre.
M. . . . .	Galería de Máquinas.
P. S. . . . .	Pabellón supletorio.
R. . . . .	Representante.
Sv. . . . .	Pabellón de Sevilla.
T. . . . .	Material de Transportes.
I. A. C. de S. I. . .	Instituto Agrícola Catalán de San Isidro.
I. de F. del T. N.	Instituto de Fomento del Trabajo Nacional
F. de la P. E. . . .	Fomento de la Producción Española.

# INSTALACIONES

## PROVINCIA DE ÁLAVA

### SECCIÓN 1.<sup>a</sup>

#### GRUPO 2.<sup>o</sup>— CLASE 12.<sup>a</sup>

**1011 — Chillida Aumátegui** (Emilio), *Zuago de Cuartango*.— Aguas minerales. . . . . P. S.  
R. Tomás Sánchez

### SECCIÓN 3.<sup>a</sup>

#### GRUPO 6.<sup>o</sup>— CLASE 107.<sup>a</sup>

**1012 — Esceverri y Arberas** (Félix), *Vitoria*.— Dos libros: Compendio de Trigonometría, y Cartilla Métrica. . . . . Ci.  
R. Lucas Echevarría

**1013 — Pombo y Martínez** (Antonio), *Vitoria*.— Un libro titulado «Nociones de Botánica y Agricultura». Un discurso leído en el Ateneo de Vitoria. . . . . Ci.

### SECCIÓN 4.<sup>a</sup>

#### GRUPO 8.<sup>o</sup>— CLASE 121.<sup>a</sup>

**1014 — Benito Mingo** (Lorenzo de), *Vitoria*.— Licores. . . . . P. S.  
Fábrica de licores, aguardientes y bebidas gaseosas.  
R. Farré y Fábregas

**1015 — Cuesta** (Arturo de la), *La Bastida*.— Cuarenta y dos botellas de vino garnacha. . . . . P. S.

**1016 — Solana** (Marqués de la), *Villanueva*.— Seis botellas de vino. . . . . P. S.

#### CLASE 167.<sup>a</sup>

**1017 — Angulo** (B. R.), *Vitoria*.— Setenta y dos frascos de emulsión. . . . . P. S.

## PROVINCIA DE ALBACETE

Todos los productos de esta provincia están emplazados en I. g. 18, excepto cuando se indique otro emplazamiento.

El representante general de sus expositores es D. Vicente P. de Viza.

### SECCIÓN 1.<sup>a</sup>

#### GRUPO 1.<sup>o</sup>— CLASE 1.<sup>a</sup>

**1018 — Diputación provincial de Albacete.**— Un frasco canuto de langosta y un frasco de diablillos enemigos de la langosta.

#### CLASE 3.<sup>a</sup>

**1019 — Ibáñez Villegas** (Enrique), *Albacete*.— Seis cajas de insectos disecados, procedentes de dicha capital.

#### CLASE 6.<sup>a</sup>

**1020 — Ibáñez** (Juan de Dios), *Albacete*.— Maderas.

**1021 — Flores** (Agustín), *Peñas-cosa*.— Una muestra de madera de roble, y una de encina para la construcción de carruajes.

**1022 — Lorenzo** (Pascual), *Balazote*.— Una muestra de madera de olmo para la construcción de carruajes.

**1023 — Prada** (Herederos de Rosa de la), *La Roda*.— Una muestra de corteza de mata «rubia.»

#### GRUPO 2.<sup>o</sup>— CLASE 8.<sup>a</sup>

**1024 — Carcelen** (Pedro), *Chinchilla*.— Dos frascos greda manteca.

**1025 — Comisión provincial de Albacete.**— Diez y ocho ejemplares de piedra de sillería y ornamentación.

**1026 — Jayó** (José), *Albacete*.— Una lápida de mármol negro de Bél-

gica con relieves, y una de mármol blanco de España.

**1027 — Martínez** (Francisco), *Casas de Juan Niñez*.— Una muestra de piedra labrada para construcciones.

**1028 — Ochando Valera** (Andrés), *Fuentealvilla*.— Un frasco de yeso cristalizado, y dos en polvo calcinado.

**1029 — Sociedad Anónima de Jumilla**, *Jumilla*.— Un frasco apotito y otro fosfato de cal.

**1030 — Ibáñez** (Juan de Dios), *Albacete*.— Amonitis y otros.

#### CLASE 10.<sup>a</sup>

**1031 — Massá** (José María), *Alca-raz*.— Dos muestras de mineral ferruginoso.

**1032 — Sillo** (Antonio), *Hellín*.— Dos muestras de mineral ferruginoso.

#### CLASE 11.<sup>a</sup>

**1033—Ayuntamiento de Higuera**.— Cuatro frascos con tierra para la fabricación de los objetos de loza.

**1034 — Massó** (Natalio), *Albacete*.— Un frasco con tierra blanca molida, y una muestra sin moler.

**1035 — Navarro Frías** (Escolástico), *Elche de la Sierra*.— Dos frascos con *Kaolín*.

**1036 — Perijaa** (Marqués de), *Hellín*.— Un frasco con azufre, 1.<sup>a</sup> fusión, otro de la capa, otro de la capa concha y dos de flor de azufre.

**1037 — Ibáñez** (Juan de Dios), *Albacete*.— Azufres.

CLASE 12.<sup>a</sup>

**1038 — Ayuntamiento de Casas de Ves**.— Dos botellas de agua vermicifuga de la Saboreja.

**1039 — Ayuntamiento de Yes-te**.— Tres botellas con aguas medicinales de Tus.

**1040 — Jura** (Marqués de), *Villatoya*.— Seis botellas con agua del nacimiento de los baños, y cinco con agua de las lombrices.

**1041 — Massá** (José María), *Alcaraz*.— Cinco botellas con agua sulfatada ferruginosa.

SECCIÓN 3.<sup>a</sup>

GRUPO 5.<sup>o</sup>— CLASE 51.<sup>a</sup>

**1042 — Pérez** (Juan Pascual), *Villamala*.— Unas tijeras de podar.

CLASE 64.<sup>a</sup>

**1043 — Escobar** (Fernando), *La Roda*. Dos frascos de zumaque molido, uno cernido, y una muestra de zumaque en rama.

CLASE 76.<sup>a</sup>

**1044 — Ayuntamiento de Chinchilla**.— Un tubo grande, uno regular y uno pequeño.

SECCIÓN 4.<sup>a</sup>

GRUPO 8.<sup>o</sup>— CLASE 106.<sup>a</sup>

**1045 — Escuela normal de Maestros de Albacete**.— Programas de este establecimiento.

**1046 — Instituto provincial de segunda enseñanza de Albacete**.— Memorias del Establecimiento.

CLASE 120.<sup>a</sup>

**1047 — Agrar** (Miguel), *Albacete*.— Dos frascos con trigo candeal, dos con trigorecio, y uno con jeja colorada.

**1048 — Alfaro Saavedra** (Ga-

briel), *Balazote*.— Frascos con trigo candeal, fino, negrillo, macandón, jeja, platilla y otro con habichuela fina.

**1049 — Almendros** (Manuel), *Albacete*.— Un frasco con avena de secano y otro con cebada de riego.

**1050 — Alonso Zavala** (José), *Balazote*.— Dos frascos con cebada, y otros dos con avena de riego.

**1051 — Amores García** (Julián), *Elche de la Sierra*.— Frascos con trigo enano, candeal secano, jeja, y otro con maíz blanco.

**1052 — Arcangel** (Eduardo), *Albacete*.— Varios frascos conteniendo maíz blanco, trigo candeal blanco, jeja colorada, cebada y centeno.

**1053 — Arce** (Enrique), *Villarrobledo*.— Diez frascos con trigo candeal fino.

**1054 — Archillas** (Ricardo), *Albacete*.— Dos frascos con trigo candeal, y otro con cebada.

**1055 — Arenas** (Juan Antonio), *Munera*.— Dos frascos con trigo candeal.

**1056 — Arucero Alcañiz** (Venancio), *Motilleja*.— Un frasco con trigo candeal.

**1057 — Atienza** (Juan Antonio), *Tarazona*.— Dos frascos con trigo candeal.

**1058 — Ayuntamiento de Chinchilla**.— Una muestra de arozur ó regaliz.

**1059 — Ayuntamiento de La Roda**.— Una muestra de arozur ó regaliz.

**1060 — Baillo** (Manuel), *Alcaraz*.— Dos frascos con trigo candeal.

**1061 — Ballesteros** (Arturo), *Chinchilla*.— Un frasco con maíz de secano.

**1062 — Ballesteros** (Daniel), *Chinchilla*.— Cuatro frascos con trigo candeal fino, y otro claro.

**1063 — Belmar** (Antonio), *Alpera*.— Frascos con trigo claro, candeal, rubión, y otro con cebada.

**1064 — Bustos Mendieta** (Pedro), *Lezuza*. — Un frasco con habichuelas.

**1065 — Calzada** (Andrés de la), *Jorquera*. — Dos frascos con trigo candeal fino, dos con cañamones sementales, dos con maiz amarillo y uno con orejones.

**1066 — Camacho** (Antonio), *Lezuza*. — Un frasco con trigo candeal fino.

**1067 — Camacho** (Joaquín), *Yeste*. — Dos frascos con judihuelos y uno con nuez de mollar.

**1068 — Cantos** (Antonio), *Mahora*. — Un frasco con trigo candeal y otro con jeja.

**1069 — Castro** (Ricardo), *Albacete*. — Un frasco con trigo candeal fino, otro raspinegro y otro jeja.

**1070 — Caudet** (Pedro), *Albacete*. — Tres frascos con trigo claro y cinco con candeal fino.

**1071 — Cifuentes** (Juan José), *Albacete*. — Un frasco con jeja blanca.

**1072 — Collado** (Francisco), *Albacete*. — Un frasco con jeja colorada.

**1073 — Conangla** (Buenaventura), *Albacete*. — Diferentes frascos con trigo candeal claro, jeja colorada, avena, maiz blanco y amarillo, alubias y otros.

**1074 — Contreras** (Pascual), *Albacete*. — Un frasco con cebollas de azafran.

**1075 — Cruz Martínez** (Anselmo de la), *Jorquera*. — Un frasco con trigo claro.

**1076 — Guerda** (Juliana), *Lezuza*. — Dos muestras de patatas sementadas.

**1077 — Guerda** (Vicente), *Lezuza*. — Un frasco con trigo candeal fino.

**1078 — Cuesta Navalón** (Andrés), *La Gineta*. — Varios frascos con trigo candeal seco, cebada de seco, avena y lentejas.

**1079 — Cuesta Piqueras** (Julián), *Motilleja*. — Un frasco con cebada seco.

**1080 — Descalzo Bassols** (Juan), *Albacete*. — Frascos con trigo candeal negrilla, jeja colorada, avena, centeno y cebada.

**1081 — Díaz** (Juan José), *Elche de la Sierra*. — Un frasco con cañamones.

**1082 — Díaz** (Pantaleón), *Ballestero*. — Un frasco con habichuelas morunas y otro blancas.

**1083 — Domingo y Gómez** (Carlos), *Albacete*. — Un frasco con trigo candeal y otro con jeja de seco.

**1084 — Escobar y Campo** (Ángel), *La Roda*. — Un frasco con trigo candeal fino.

**1085 — Escobar** (Fernando), *La Roda*. — Un frasco con trigo candeal y otro con centeno.

**1086 — Fernández** (Blas), *Chinchilla*. — Dos frascos con trigo de seco, dos con cebada y dos con avena.

**1087 — Fernández Rodríguez** (Jacinto), *Villarrobledo*. — Dos frascos con trigo candeal fino, dos con anís y uno con cominos.

**1088 — Fernández Ripol** (Luis), *Albacete*. — Un frasco con trigo candeal y otro con cebada.

**1089 — Fernández Ferrer** (Prudencio), *Socovos*. — Dos frascos con trigo recio y dos con maiz amarillo.

**1090 — Flores** (Agustín), *Peñas-cosa*. — Varios frascos con trigo candeal fino, recio, habichuelas de regalo blancas, garbanzos y maiz.

**1091 — Flores** (Jerónimo), *Chinchilla*. — Dos frascos con trigo claro de seco, y dos candeal.

**1092 — Frías** (José Claudio), *Elche de la Sierra*. — Un frasco con trigo rojo.

**1093 — García Gutiérrez** (Carlos), *Albacete*. — Varios frascos con trigo candeal, enano, claro, jeja colorada, centeno y cebada.

**1094 — García** (Cosme), *Alpera*. — Dos frascos con trigo claro, y dos con candeal.

**1095 — García y hermano** (Eus-

tasio), *Madrigueras*. — Un frasco con jeja blanca.

**1096** — **García Belmonte** (Francisco), *Bienservida*. — Un frasco con maíz amarillo.

**1097** — **García Belmonte** (Francisco), *Balazote*. — Un frasco con habichuelas blancas.

**1098** — **García** (José), *Albacete*. — Una muestra de patatas.

**1099** — **García Cutanda** (José), *Albacete*. — Un frasco con trigo recio y otro con maíz amarillo.

**1100** — **García López** (Juan), *Alpera*. — Un frasco con cebada de regadio.

**1101** — **García Benítez** (Justo), *Lietor*. — Un frasco con habichuelas blancas.

**1102** — **García López** (Manuel), *Alpera*. — Varios frascos con trigo claro, candeal, cebada de regadio y maíz blanco.

**1103** — **García Gebrián** (Pascual), *Alpera*. — Un frasco con trigo candeal.

**1104** — **García López** (Ramona), *Alpera*. — Tres frascos con trigo rubión, cebada de regadio, y avena negra de secano.

**1105** — **García López** (Tomás), *Alpera*. — Cinco frascos con trigo candeal, claro, rubión, cebada de regadio y maíz blanco.

**1106** — **García Cutanda** (Victoriano), *Albacete*. — Varios frascos con trigo candeal, blanco, cebada, maíz colorado y blanco.

**1107** — **Gil Tortosa** (Atanasio), *Albacete*. Varios frascos con trigo claro, candeal, cebada, avena y garbanzos del país.

**1108** — **Gil Martí** (Pedro), *Alpera*. — Varios frascos con trigo claro, habichuelas blancas, morunas, caretas y amarillas.

**1109** — **Giménez** (Juan Antonio), *Peñas de San Pedro*. — Un frasco con trigo claro.

**1110** — **Giménez** (Narciso), *Chin-*

*chilla*. — Un frasco con trigo candeal de secano y otro con cebada.

**1111** — **Gómez** (Joaquina), *Albacete*. — Varios frascos con trigo candeal, jeja blanca, trigo claro, jeja colorada, centeno y cebada.

**1112** — **Gómez García** (José), *Pozuelo*. — Un frasco con trigo candeal de secano y otro con avena de secano.

**1113** — **González Martínez** (Agustín), *Albacete*. — Un frasco con avena de secano.

**1114** — **González** (Pedro Luis), *Cotillas*. — Un frasco con cañamones.

**1115** — **Gotor** (Matías), *Villatoya*. — Un atado de maíz.

**1116** — **Granero** (José María), *Chinchilla*. — Dos frascos con trigo candeal de secano.

**1117** — **Gullón Rodríguez** (José), *Villarrobledo*. — Dos frascos con guijas, y dos con trigo candeal.

**1118** — **Henares Blázquez** (Hilaria), *Bienservida*. — Un frasco con centeno de secano, y otro con cebada de secano.

**1119** — **Juncos Mayor** (Gregorio), *Navas de Jorquera*. — Un frasco con trigo candeal.

**1120** — **Lanuzza Morales** (Miguel), *Bienvenida*. — Un frasco con trigo de secano.

**1121** — **López de Haro** (Federico), *Chinchilla*. — Varios frascos con trigo candeal de secano, jeja mallorquina, cebada y avena.

**1122** — **López** (Pascual), *Chinchilla*. — Un frasco con cebada de secano.

**1123** — **López** (Pedro José), *Chinchilla*. — Varios frascos con trigo claro, candeal, centeno, cebada, y jeja mallorquina.

**1124** — **López Villanueva** (Saturio), *Albacete*. — Un frasco con trigo candeal y otro con jeja colorada.

**1125** — **Lorente** (Juan), *Albatana*. — Varios frascos con trigo claro, cañamones, habichuelas careta, blancas, y maíz amarillo.



**1126 — Lorenzo** (Pascual), *Balzote*.— Un frasco con trigo de regadio.

**1127 — Lozano** (Francisco), *Albacete*.— Un frasco con trigo jeja colorada.

**1128 — Luzon Grueso** (José), *Albacete*.— Varios frascos con trigo claro, jeja, cebada, avena, cañamones, maíz rojo y habas negras.

**1129 — Mañas Guspi** (José), *Yeste*.— Varios frascos con trigo claro, jeja, candeal, nuez mollar, centeno y judihuelos.

**1130 — Mañas Martínez** (José), *Yeste*.— Un atado de maíz rotero y dos frascos con judihuelos.

**1131 — Mañas Martínez** (León), *Yeste*.— Varios frascos con trigo racima, enano, maíz blanco y maíz rubio.

**1132 — Marín Salazar** (Federico), *Hellín*.— Varios frascos con trigo blanco, claro, candeal y maíz amarillo.

**1133 — Marín** (Santiago) *Lezuza*.— Un frasco con trigo enano.

**1134 — Martínez** (Francisco), *Ballestero*.— Una muestra de patatas francesas y otra de patatas marisquitas.

**1135 — Martínez** (Francisco), *Ballestero*.— Un frasco con maíz amarillo y otro rojo.

**1136 — Martínez** (Santos), *Albacete*.— Varios frascos con trigo candeal, maíz amarillo, cebada y avena.

**1137 — Massa** (José María), *Alcaráz*.— Varios frascos con trigo candeal fino, claro, cañamones, habas, habichuelas de riñón y maíz rojo.

**1138 — Massó y Tebár** (Natalio), *Albacete*.— Varios frascos con trigo candeal, recio, claro, blanco, jeja blanca, colorada, centeno, cañamones y otros.

**1139 — Méndez** (Manuel), *Albacete*.— Un frasco con trigo enano, y otro con jeja blanca.

**1140 — Merenciano** (José), *Elche de la Sierra*.— Un frasco con trigo jeja plantilla, y otro con centeno.

**1141 — Mingues Royo** (Fernando), *Casas de Juan Núñez*.— Un frasco con trigo jeja colorado.

**1142 — Molina** (Ignacio), *Mahora*.— Un frasco con guijas y otro con lentejas.

**1143 — Molins** (Marqués de), *Albacete*.— Varios frascos con trigo candeal fino, jeja blanca y colorada.

**1144 — Moreno** (Gerónimo), *Chinchilla*.— Varios frascos con trigo claro, avena de secano, trigo candeal, jeja colorada y otros.

**1145 — Moreno** (Joaquín), *Chinchilla*.— Dos frascos con trigo candeal de secano y uno con cebada.

**1146 — Mulero** (Juan Ramón), *Yeste*.— Dos frascos con trigo claro.

**1147 — Muñoz** (Germán), *Alcaráz*.— Un frasco con trigo candeal.

**1148 — Muro** (Juan), *Albacete*.— Un frasco con trigo claro y otro con cebada de secano.

**1149 — Navarro** (Claudio María), *Bienservida*.— Varias muestras de trigo candeal, claro, jeja colorada y alubias blancas.

**1150 — Navarro** (Pedro José), *La Gineta*.— Varios frascos con trigo candeal secano, avena, cebada y chicharos ó guisantes.

**1151 — Navarro Cuerda** (Vicente), *Bienvenida*.— Dos frascos con maíz blanco.

**1152 — Negrón** (Agustín), *Chinchilla*.— Dos frascos con trigo y dos con cebada de secano.

**1153 — Núñez Robles** (Fernando), *Chinchilla*.— Varios frascos con trigo fino, claro, cebada de secano y avena.

**1154 — Núñez** (Genara), *Chinchilla*.— Un frasco con cebada y dos con avena de secano.

**1155 — Núñez Flores** (Pedro), *Chinchilla*.— Varios frascos con trigo recio, claro, candeal, jeja colorada, maíz amarillo y otros varios.

**1156 — Ocaña** (Antonio), *Paterna*.— Un frasco con habichuelas blancas y otro con caretas.

**1157 — Ochando Valera** (Andrés), *Fuentealvilla*.— Varios frascos con trigo claro, candeal, jeja, cebada y cañamones.

**1158 — Ochando Alarcón** (Juan), *Casas de Juan Nuñez*.— Un frasco con trigo claro y otro con jeja colorada.

**1159 — Ochando Alarcón** (Pascual), *Casas de Juan Nuñez*.— Un frasco con trigo candeal y otro con jeja.

**1160 — Olivas** (Juan Andrés), *Albacete*.— Un frasco con trigo candeal fino y otro con maíz blanco.

**1161 — Olivas** (Regino), *Albacete*.— Un frasco con maíz amarillo.

**1162 — Palacios** (Juan Antonio), *Hoya Gonzalo*.— Tres frascos con trigo claro, candeal y candeal negrilla.

**1163 — Pardo** (Isabel), *Lezuza*.— Un frasco con cebada y otro con maíz blanco.

**1164 — Parras** (Enrique), *Hellin*.— Varios frascos con trigo claro, enano, claro de regadio, maíz blanco, y maíz blanco en mazorcas.

**1165 — Perez** (Angel), *Yeste*.— Varios frascos con trigo enano, jeja, claro y racional.

**1166 — Picaro** (Juan), *Albacete*.— Un frasco con trigo macandón y otro con maíz.

**1167 — Pretel** (Antonio), *Bienservida*.— Un frasco con garbanzos.

**1168 — Puigmoltó** (Pascual), *Almansa*.— Dos frascos con trigo rojo.

**1169 — Ramírez** (Antonio), *Pozo-Cañada*.— Un frasco con trigo claro y dos con candeal.

**1170 — Ramos** (José), *Alpera*.— Una muestra de peros helados.

**1171 — Regalado Pérez** (Gregorio), *Casas-Ibáñez*.— Dos frascos con cebada de secano.

**1172 — Robles Bruno** (Fernando), *Chinchilla*.— Varios frascos con trigo fino, claro, cebada y avena de secano.

**1173 — Romero** (Rufino), *Ballestero*.— Un frasco con trigo candeal.

**1174 — Royo** (Francisco), *Valdeganga*.— Varios frascos con trigo recio, cañamones y alubias morunas.

**1175 — Royo** (Juan José), *Higuera*.— Tres frascos con garbanzos, trigo candeal y claro.

**1176 — Royo Jara** (Pedro), *Alpera*.— Un frasco con alubias careta.

**1177 — Ruíz** (José Antonio), *Nérpio*.— Dos frascos con nueces.

**1178 — Ruíz de la Prada** (Herederos de Rosa), *La Roda*.— Tres frascos con trigo jeja blanco, centeno y cebada.

**1179 — Saavedra** (Manuel), *Albacete*.— un frasco con trigo candeal.

**1180 — Saiz Pardo** (Manuel), *Chinchilla*.— Varios frascos con trigo candeal, centeno y cebada de secano.

**1181 — Sánchez** (José), *Albacete*.— Dos frascos con trigo candeal.

**1182 — Sánchez García** (José), *Chinchilla*.— Tres frascos con trigo de secano, candeal y avena.

**1183 — Sánchez Garrigos** (José), *Alpera*.— Un frasco con trigo claro, y otro con alubias careta.

**1184 — Sánchez Garrigos** (Miguel), *Albacete*.— Un frasco con trigo claro y otro con habichuelas careta.

**1185 — Santoyo** (Edelmira), *Yeste*.— Dos frascos con trigo jeja, y dos con mascuñan.

**1186 — Serna** (Rafael) *Albacete*.— Una muestra de patatas sementales.

**1187 — Serra Valcarcer** (Manuel), *Hellin*.— Varios frascos con maíz blanco, cebadilla de arroz y cebadilla de arroz descascarillado.

**1188 Simarro** (Miguel), *Tarazona*.— Dos frascos con piñones sementales.

**1189 — Soriano** (Encarnación), *Albacete*.— Un frasco con lentejas.

**1190 — Soriano Alcazar** (Ginés), *Chinchilla*.— Un frasco con cebada de secano.

**1191 — Tebar** (Diego), *Chinchilla*.

— Varios frascos con trigo recio, jeja blanca, colorada, maíz amarillo, cebada y avena.

**1192 — Tendero Pardo** (Francisco), *Chinchilla*.— Un frasco con habichuelas, y otro con maíz grueso.

**1193 — Teruel Villaescusa** (José), *Alpera*.— Un frasco con trigo candeal, y otro con cebada de secano.

**1194 — Toledo** (Antonio), *Chinchilla*.— Dos frascos con trigo candeal, y otros dos con cebada de secano.

**1195 — Tolsada** (Manuel), *Albacete*.— Un frasco con trigo candeal, y otro claro.

**1196 — Urrea** (José León), *Fuentsanta*.— Varios frascos con trigo jeja, candeal fino y cebada.

**1197 — Urrea** (Pelegrín), *Fuentsanta*.— Dos frascos con trigo candeal fino.

**1198 — Villaescusa Rubio** (José), *Alpera*.— Tres frascos con trigo candeal, claro y cebada de secano.

**1199 — Villaescusa** (Pedro Antonio), *Alpera*.— Tres frascos con trigo candeal, claro y cebada de secano.

**1200 — Villaescusa** (Prudencio), *Alpera*.— Varios frascos con trigo claro, candeal, cebada, avena y maíz rosero.

**1201 — Villora** (Mateo), *Jorquera*.— Tres frascos con cañamones, habichuelas perlas y caretas.

**1202 — Villota** (José) *Albacete*.— Varios frascos con trigo claro, candeal, jeja, cebada y avena.

**1203 — Ybáñez** (Juan de Dios), *Albacete*.— Varios frascos con trigo candeal, blanco, negrillo, jeja colorada, cebada y otros.

#### CLASE 121.<sup>a</sup>

**1204 — Acacio** (José), *Tarazona*.— Cuatro botellas de vino tinto de mesa.

**1205 — Aguilár** (Vicente), *Alcaraz*.— Dos botellas de vino tinto.

**1206 — Alcázar** (Arturo) *Chinchilla*.— Cuatro botellas de vino claro.

**1207 — Alcázar** (Francisco), *Chinchilla*.— Una botella de vino claro.

**1208 — Amores García** (Julián), *Elche de la Sierra*.— Una botella de aceite común de olivas.

**1209 — Amorós** (Onofre), *Caude-te*.— Seis botellas de vino natural del país.

**1210 — Andújar** (Blas), *Jorquera*.— Una botella de vino tinto común.

**1211 — Andújar** (Juan Antonio), *Jorquera*.— Dos botellas de vino tinto común.

**1212 — Arce** (Enrique), *Villarrobledo*.— Dos botellas de vino moscatel seco.

**1213 — Armero Cuesta** (Juan), *Motilleja*.— Una botella de vino de pasto.

**1214 — Armero Cabañero** (Lucas), *Motilleja*.— Dos botellas de vino común.

**1215 — Arnedo** (Fernando), *Alpera*.— Una botella de vino de trullo.

**1216 — Arnedo** (Martín), *Alpera*.— Cinco botellas de vino tinto, para la exportación y dos de vino común.

**1217 — Aroca** (José), *Tarazona*.— Dos botellas de vino tinto de mesa, y una de vino blanco añejo.

**1218 — Atienza** (Abdón), *Tarazona*.— Seis botellas de vino tinto común.

**1219 — Atienza** (José), *Jorquera*.— Una botella de vino tinto de trullo.

**1220 — Atienza Blarquer** (Juan), *Munera*.— Una botella de aceite común de oliva.

**1221 — Atienza** (Pedro José), *Tarazona*.— Dos botellas de vino tinto de mesa.

**1222 — Baillo** (José Vicente), *Alcaraz*.— Dos botellas de vino blanco y dos de vino tinto.

**1223 — Ballesteros** (Daniel), *Chinchilla*.— Dos botellas de vino claro.

**1224 — Ballesteros** (Fortunato), *Chinchilla*.— Una botella de vino claro.

**1225 — Bautista Eomir** (Juan), *Jorquera*.— Una botella de vino de pasto común y otra de vino de exportación.

**1226 — Benicio Pícaro** (Juan), *Tarazona*.— Dos botellas de vino tinto de cubo, y cuatro de vino de mesa.

**1227 — Biosca Mejía** (Pascual), *Almansa*. Dos botellas de anís de La Colmena, dos de anís especial aromático, y dos de anís corriente.

**1228 — Butter, viuda de Ochoa** (Rosa), *Almansa*.— Tres botellas de vino de mesa, tres de vino tinto, y dos de vino blanco de uva negra.

**1229 — Calsera** (Nemesio), *Munera*.— Dos botellas de vino tinto común de 13 años y una de 18.

**1230 — Calzada y Galindo** (Andrés), *Jorquera*.— Cuatro botellas de vino tinto común.

**1231 — Cambronero** (Daniel), *Madridueras*.— Una botella de vino tinto ó clarete de mesa.

**1232 — Campos Alfaro** (Tomás), *Albacete*.— Cuatro botellas de vino natural.

**1233 — Cañadas López** (Anselmo), *Pozuelo*.— Dos botellas de vino común.

**1234 — Carrasco** (Benigno), *Motilleja*.— Una botella de vino tinto común.

**1235 — Carrasco Escobar** (Remigio), *Motilleja*.— Una botella de vino común.

**1236 — Carrión Ródenas** (Pedro), *Alborea*.— Trece botellas de vino tinto para la exportación, y seis de mesa.

**1237 — Carrión Rodenas** (Vicente), *Alborea*.— Tres botellas de vino para la exportación.

**1238 — Castrillo** (Sabas), *Fuentsanta*.— Una botella de vino tinto de mesa, y otra de blanco seco.

**1239 — Castro** (Ricardo), *Albacete*.— Dos botellas de vino común de pasto.

**1240 — Gebrián Roldán** (Julián), *Mahora*.— Dos botellas de vino tinto fermentado en tinaja.

**1241 — Celsián Rodríguez** (Eustaquio), *Pozuelo*.— Dos botellas de vino de pasto común.

**1242 — Cervegon** (Antonio), *Jorquera*.— Una botella de vino tinto común.

**1243 — Collado** (Francisco), *Albacete*.— Dos botellas de vino claro común.

**1244 — Crespo** (Julián), *Alcaraz*.— Dos botellas de vino moscatel, y cuatro de vino tinto.

**1245 — Cruz** (Anselmo de la), *Jorquera*.— Dos botellas de vino claro, y una de tinto para la exportación.

**1246 — Cuenca de Hernández** (Juan), *Almansa*. Tres botellas de vino tinto.

**1247 — Díaz Martínez** (Miguel), *Caudete*.— Tres botellas de vino claro de mesa, y dos de espíritu de vino.

**1248 — Domínguez** (Luis), *Caudete*.— Tres botellas de vino de embarque.

**1249 — Donate** (José), *Fuentsanta*.— Una botella de vino tinto superior.

**1250 — Escobar** (Ángel), *La Roda*. Una botella de vino blanco y otra de vino tinto.

**1251 — Espinosa Rubio** (Antonio), *Hellín*.— Una botella de vino tinto y otra de aceite de oliva.

**1252 — Fernández** (Antonio), *Tarazona*.— Dos botellas de vino tinto de mesa.

**1253 — Fernández** (Blas), *Chinchilla*.— Dos botellas de vino claro.

**1254 — Fernández** (Jacinto), *Villarrobledo*.— Dos botellas de vino blanco, y una botella de vino tinto.

**1255 — Fernández Reyes** (Juan José), *Yeste*.— Tres botellas de vino tinto común.

**1256 — Fernández Royo** (Juan José), *Yeste*.— Tres botellas de aceite de oliva.

**1257 — Fernández Ferrer** (Prudencio), *Socobos*.— Dos botellas de

vino tinto de mesa, y una botella de aceite de oliva.

**1258 — Ferrero** (Enrique), *Almansa*. — Tres botellas de vino tinto.

**1259 — Flores Gómez** (Alfonso), *Chinchilla*. — Una botella de vino claro.

**1260 — Fuentes** (Sesmes), *Madrigueras*. — Una botella de vino tinto ó clarete de mesa.

**1261 — Gal y Navarro**, *Caudete*. — Dos botellas de vino mistela.

**1262 — Galindo** (José M.<sup>a</sup>), *Almansa*. — Dos botellas de vino moscatel.

**1263 — Gandía Alcaras** (José), *Navas de Jorquera*. — Una botella de vino tinto común.

**1264 — García Ortiz Hermanos**, *Villarrobledo*. — Siete botellas de vino tinto de mesa. Una de alcohol de vino blanco, y otras varias.

**1265 — García Garrido** (Antonio), *Madrigueras*. — Una botella de vino tinto ó clarete de mesa.

**1266 — García** (Cosme), *Alpera*. — Dos botellas de vino claro de mesa, dos botellas de vino tinto de embarque y una botella de vino claro de Moravia.

**1267 — García y Hermano** (Eustasio), *Madrigueras*. — Cinco botellas de vino tinto ó clarete de mesa.

**1268 — García** (Fernando), *Madrigueras*. — Tres botellas de vino tinto ó clarete de mesa.

**1269 — García Rueca** (Francisco), *Chinchilla*. — Dos botellas de vino tinto claro.

**1270 — García** (Genaro), *Albacete*. — Dos botellas de vino tinto de mesa.

**1271 — García Rubio** (Ginés), *Hellín*. — Una botella de vino tinto común.

**1272 — García Urrea** (José), *Fuensanta*. — Una botella de vino tinto superior.

**1273 — García** (Juan Andrés), *Villa de Ves*. — Una botella de vino tinto de trullo.

**1274 — García López** (Juan José), *Alpera*. — Dos botellas de vino claro sin reforzar, y una botella de vino común.

**1275 — García Benítez** (Justo), *Sutor*. — Una botella de vino claro de mesa y una de vino tinto común.

**1276 — García López** (Manuel), *Alpera*. — Una botella de vino claro común.

**1277 — García López** (Tomás), *Alpera*. — Dos botellas de vino de trullo.

**1278 — Gil Martí** (Pedro), *Alpera*. — Dos botellas de vino claro, otra de vino común y otra de vino de trullo.

**1279 — Giménez Villora** (Andrés José), *Jorquera*. — Una botella de vino tinto común.

**1280 — Giménez** (Narciso), *Chinchilla*. — Dos botellas de vino claro.

**1281 — Ginés** (Juan de Dios), *Lezuza*. — Tres botellas de vino tinto común.

**1282 — Glorriaga** (José), *Jorquera*. — Una botella de vino tinto de trullo, y una botella de vino tinto.

**1283 — Gómez García** (José), *Pozuelo*. — Dos botellas de vino de pasto.

**1284 — Gómez García** (Juan), *Navas de Jorquera*. — Una botella de vino tinto común.

**1285 — Gómez Peralta** (Julián), *Casas de Juan Niñez*. — Dos botellas de vino tinto de mesa.

**1286 — Gómez** (Manuel), *Jorquera*. — Una botella de vino de trullo.

**1287 — Gómez** (Pedro José), *Balsa de Ves*. — Una botella de vino tinto común.

**1288 — González Romero** (Antonio), *Almansa*. — Dos botellas de vino tinto de mesa y una botella de vino de cubo.

**1289 — González Conde** (Diego), *Mahora*. — Siete botellas de vino tinto común y tres de trullo.

**1290 — González Vergara** (Martín), *Jorquera*. — Una botella de vino claro común.

**1291** — **González Romero** (Pedro), *Almansa*. — Dos botellas de vino blanco.

**1292** — **Granero** (Antonio), *Chinchilla*. — Tres botellas de vino claro.

**1293** — **Granero** (José M.<sup>a</sup>), *Chinchilla*. — Dos botellas de vino claro.

**1294** — **Guerrero** (José Ant.<sup>o</sup>), *Hellin*. — Dos botellas de aceite de oliva.

**1295** — **Gullón** (José), *Villarrobledo*. — Dos botellas de vino común, dos de vino tinto de embarque, y una de vino claro de Moravia.

**1296** — **Guspí** (Juan), *Albacete*. — Tres botellas de vino tinto de pasto, y una botella de aguardiente de residuos.

**1297** — **Herederos de D. Francisco Saurano**, *Caudete*. — Dos botellas de vino rancio.

**1298** — **Hoyos** (Santiago), *Chinchilla*. — Dos botellas de vino claro.

**1299** — **Jara Descabro** (Antonio), *Casas Ibáñez*. — Dos botellas de vino tinto común.

**1300** — **Jara** (Juan Tomás), *Madrigueras*. — Tres botellas de vino tinto ó clarete.

**1301** — **Lanuza Morales** (Miguel), *Bienservida*. — Una botella de aceite de oliva.

**1302** — **La Orden** (Fernando), *Chinchilla*. — Una botella de vino claro.

**1303** — **León** (Romualdo), *Madrigueras*. — Dos botellas de vino tinto ó clarete de mesa.

**1304** — **López Ruiz** (Antonio), *Albacete*. — Tres botellas de vino tinto común.

**1305** — **López Cifuentes** (Benito), *Pozuelo*. — Dos botellas de vino común.

**1306** — **López Cortés** (Jorge), *Tobarra*. — Cuatro botellas de vino tinto de pasto y dos de aceite de oliva.

**1307** — **López** (Juan Antonio), *Chinchilla*. — Dos botellas de vino claro.

**1308** — **López Valentín** (Juan), *Almansa*. — Dos botellas de vino común de mesa.

**1309** — **López** (Leonardo), *Chinchilla*. — Dos botellas de vino claro.

**1310** — **López Martínez** (Miguel), *Caudete*. — Tres botellas de vino blanco.

**1311** — **López** (Valentín), *Chinchilla*. — Dos botellas de vino claro.

**1312** — **Llagostera** (José), *Albacete*. — Dos botellas de vino blanco y dos tinto de postre, y dos de vino de mesa.

**1313** — **Lloréns Hermanos**, *La Roda*. — Una botella de vino para mezclar.

**1314** — **Madrona** (Juan José), *Chinchilla*. — Una botella de vino claro.

**1315** — **Mañas Guspí** (José), *Yeste*. — Dos botellas de vino tinto común, y dos de aceite de oliva.

**1316** — **Mañas Martínez** (José), *Yeste*. — Dos botellas de aceite de oliva.

**1317** — **Mañas Martínez** (León), *Yeste*. — Tres botellas de vino común, y dos de aceite de oliva.

**1318** — **Mañas** (José), *Casas Ibáñez*. — Una botella de vino tinto común.

**1319** — **Marco** (Francisco y Salvador), *Caudete*. — Tres botellas de vino claro y dos de aguardiente anisado.

**1320** — **Marín Salazar** (Federico), *Hellin*. — Una botella de aceite de oliva.

**1321** — **Marqués de Montorla**, *Almansa*. — Dos botellas de vino tinto.

**1322** — **Marqués de Molins**, *Albacete*. — Dos botellas de vino moscatel.

**1323** — **Martínez** (Francisco), *Tarazona*. — Dos botellas de vino tinto de mesa.

**1324** — **Martínez** (Juan Miguel), *Villa de Ves*. — Una botella de vino tinto de pasto.

- 1325** — **Martínez** (Toribio), *Tarazona*. — Dos botellas de vino tinto de mesa.
- 1326** — **Martínez** (Valentín), *Tarazona*. — Dos botellas de vino tinto de mesa.
- 1327** — **Megías** (Juan José), *Alpera*. — Una botella de vino claro.
- 1328** — **Méndez** (Manuel), *Albacete*. — Dos botellas de vino de pasto.
- 1329** — **Miñano Alcázar** (José), *Chinchilla*. — Una botella de vino claro.
- 1330** — **Mirasol** (Esteban), *Tarazona*. — Dos botellas de vino tinto de mesa.
- 1331** — **Monteagudo Galignano** (Joaquín), *Jorqueras*. — Una botella de vino tinto, y una de vino común claro.
- 1332** — **Montero Martínez** (José), *Jorquera*. — Una botella de vino claro común.
- 1333** — **Moragón** (Diego), *Tarazona*. — Dos botellas de vino blanco, una de vino tinto de mesa, y una de aguardiente anisado doble.
- 1334** — **Motos Corredor** (Juan), *Fuensanta*. — Una botella de vino tinto superior.
- 1335** — **Muñoz Divinos**, *Jorquera*. — Una botella de vino clarete.
- 1336** — **Navarro** (Antero), *Salobre*. — Dos botellas de aceite de oliva.
- 1337** — **Navarro Carcoles** (Emilio), *Alcaraz*. — Tres botellas de vino tinto puro y tres de vino blanco.
- 1338** — **Navarro Escobar** (Francisco), *Motilleja*. — Una botella de aguardiente anisado.
- 1339** — **Navarro Palomares** (Juan), *Bienservida*. — Una botella de vino tinto superior.
- 1340** — **Navarro Cuenca** (Tomás), *Bienservida*. — Una botella de vino tinto superior.
- 1341** — **Niever** (María), *Hellín*. — Una botella de aceite de oliva.
- 1342** — **Nuestra Señora de Belén**, *Almansa*. — Tres botellas de vino tinto.
- 1343** — **Ocaña** (Antonio), *Paterna*. — Una botella de aceite de oliva.
- 1344** — **Ochando Valera** (Andrés), *Fuentelebrilla*. — Una botella de Moravia seco, otra de moscatel seco, y otra de tinto superior.
- 1345** — **Ochando Alarcón** (Juan), *Casas de Juan Nuñez*. — Una botella de vino tinto de cubo.
- 1346** — **Ochando Chumillas** (Pedro), *Casas Ibáñez*. — Una botella de vino tinto de mesa.
- 1347** — **Ortega Guarda** (Juan José), *Jorquera*. — Una botella de vino claro común.
- 1348** — **Ortiz** (Bernabé), *Madrigueros*. — Dos botellas de vino tinto ó clarete de mesa.
- 1349** — **Pareja** (Tomás), *Tarazona*. — Cuatro botellas de vino tinto de trullo.
- 1350** — **Pérez Cañabate** (Bernabé), *Casas Ibáñez*. — Una botella de vino tinto de mesa.
- 1351** — **Pérez** (Jesualdo), *Bogarra*. — Una botella de vino tinto de mesa.
- 1352** — **Pérez Ontiveros** (Pedro), *Hellín*. — Cuatro botellas de vino tinto.
- 1353** — **Picazo** (Celestino), *Tarazona*. — Una botella de vino tinto de mesa.
- 1354** — **Picazo** (Jorge), *Tarazona*. — Dos botellas de vino tinto de mesa.
- 1355** — **Pigueras Paniagua** (Demetrio), *Madrigueras*. — Dos botellas de vino tinto ó clarete de mesa.
- 1356** — **Pigueras Paniagua** (Gabriel), *Jorquera*. — Dos botellas de vino tinto de trullo, y una de vino claro.
- 1357** — **Pigueras** (Rafael), *Tarazona*. — Una botella de vino tinto común.

- 1358** — **Piguerras** (Rogelio), *Tarazona*. — Una botella de vino tinto común.
- 1359** — **Puigmoltó** (Excmo. señor D. Pascual), *Almansa*. — Dos botellas de vino tinto.
- 1360** — **Rebenga Gimeno** (José), *Caudete*. — Tres botellas de vino sin yeso para embarque, y tres de aceite de oliva.
- 1361** — **Rebenga Gimeno** (Pedro), *Caudete*. — Tres botellas de vino para embarque.
- 1362** — **Redondo Sotoca** (Pedro María), *La Roda*. — Una botella de vino blanco y otra de tinto de pasto.
- 1363** — **Regalado** (Gregorio), *Casas Ibáñez*. — Una botella de vino tinto de trullo.
- 1364** — **Requena Ruiz** (José), *Caudete*. — Tres botellas de vino blanco, grado natural.
- 1365** — **Rodríguez López** (Pedro), *Lezuza*. — Cuatro botellas de vino tinto común.
- 1366** — **Rodríguez** (Sebastián), *Elche de la Sierra*. — Una botella de aceite de oliva.
- 1367** — **Royo** (Francisco), *Valdeganga*. — Dos botellas de vino claro.
- 1368** — **Ruiz Gómez** (Juan), *Motilleja*. — Una botella de vino común.
- 1369** — **Ruiz** (Leoncio), *Yeste*. — Dos botellas de aceite de oliva.
- 1370** — **Saiz Pardo** (Manuel), *Chinchilla*. — Dos botellas de vino claro.
- 1371** — **Sánchez Villora** (Eduardo), *Jorquera*. — Dos botellas de vino común de 4 años.
- 1372** — **Sánchez Monteagudo** (Francisco), *Jorquera*. — Una botella de vino tinto de exportación.
- 1373** — **Sánchez** (Juan Francisco), *Jorquera*. — Dos botellas de vino blanco.
- 1374** — **Sánchez y Martínez** (Tomás), *Fuensanta*. — Una botella de vino blanco.
- 1375** — **Santoyo** (Jesús), *Yeste*. — Dos botellas de aceite de oliva.
- 1376** — **Serna de Vera** (Dolores), *Albacete*. — Dos botellas de vino claro de mesa.
- 1377** — **Serra Cortés** (José), *Hellín*. — Una botella de aceite de oliva.
- 1378** — **Sevilla Montoya** (Juan), *Pozuelo*. — Dos botellas de vino de pasto común.
- 1379** — **Simarro** (Celestino), *Tarazona*. — Dos botellas de anisado doble.
- 1380** — **Simarro Egea** (José), *Yeste*. — Tres botellas de aceite de oliva.
- 1381** — **Soriano Carro** (Ginés), *Chinchilla*. — Dos botellas de vino claro.
- 1382** — **Soriano Egea** (José), *Yeste*. — Tres botellas de vino tinto común.
- 1383** — **Soriano** (Luis), *Almansa*. — Tres botellas de vino de mesa, dos de tinto y dos blanco de uva negra.
- 1384** — **Tarin** (Juan Ramón), *Chinchilla*. — Seis botellas de vino claro.
- 1385** — **Teatino** (Juan Antonio), *Yeste*. — Tres botellas de aceite de oliva.
- 1386** — **Teresa Pérez** (Luis), *Caudete*. — Cuatro botellas de vino blanco dulce, dos claro y seis tinto.
- 1387** — **Tomás** (Rafael), *Hellín*. — Dos botellas de vino blanco superior, dos de tinto de mesa, una de aceite de oliva extra, y una común.
- 1388** — **Tornero Ruano** (José), *Alpera*. — Una botella de vino claro.
- 1389** — **Tortosa Belmar** (José), *Alpera*. — Una botella de vino claro común.
- 1390** — **Torres** (Antonio), *Caudete*. — Tres botellas de vino tinto claro.
- 1391** — **Urrea** (Francisco), *Fuensanta*. — Una botella de vino tinto de embarque y una de zurracapote suave.
- 1392** — **Urrea** (José León), *Fuensanta*. — Una botella de vino superior.



**1393** — **Useros García** (Miguel), *Pozuelo*.— Dos botellas de vino de pasto.

**1394** — **Valera Monteagudo** (Pascual), *Jorquera*.— Una botella de vino tinto de exportación.

**1395** — **Vela Ponce** (Manuel), *Madriueras*.— Una botella de vino tinto ó clarete de mesa.

**1396** — **Velazco Falcón** (Pedro), *Hellin*.— Cuatro botellas de vino de mesa y dos de aceite de oliva.

**1397** — **Velazco** (Joaquín), *Albacete*.— Tres botellas de vino tinto de mesa, dos de vino viejo, y dos de aceite de oliva.

**1398** — **Villaescuza** (Prudencio), *Alpera*.— Una botella de vino claro común.

**1399** — **Villora Giménez** (Ángel), *Jorquera*.— Una botella de vino tinto común y una de vino postres.

**1400** — **Villora** (Mateo), *Jorquera*.— Dos botellas de vino tinto común, y una de vino claro.

**1401** — **Vizcaino** (Hermanos), *Almansa*.— Tres botellas de vino tinto.

**1402** — **Ybáñez** (Juan de Dios), *Albacete*.— Dos botellas de vino tinto de mesa, una de zurracapote ó mistela.

**1403** — **Yñíguez Montoya** (Francisco), *Jorquera*.— Una botella de vino blanco, una clarete de postre y una de vino tinto de trullo.

#### CLASE 122.<sup>a</sup>

**1404** — **Atienza** (Abdón), *Tarazona*.— Varios frascos con harina flor de candeal, candeal de 1.<sup>a</sup>, harinilla y salvado de 2.<sup>a</sup>

**1405** — **Atienza** (Juan Antonio), *Tarazona*.— Varios frascos con harina flor de candeal, candeal de 1.<sup>a</sup>, harinilla y salvado de 2.<sup>a</sup>

**1406** — **Baltasar y Compañía** (José), *Albacete*.— Tres sacos con harina de 1.<sup>a</sup>, 2.<sup>a</sup> y 3.<sup>a</sup>, uno con harinilla, y otro con moyuelo.

**1407** — **Camacho** (Joaquín), *Yeste*.— Dos frascos con miel de romero.

**1408** — **Fernández Ferrer** (Prudencio), *Socovos*.— Un frasco con miel.

**1409** — **García Beniter** (Justo), *Liétor*.— Dos frascos con miel.

**1410** — **García** (Luis Ramón), *Albacete*.— Varios frascos con harina de 1.<sup>a</sup> y 2.<sup>a</sup>, trigo candeal, jeja, harinilla, salvado y moyuelo.

**1411** — **López Cortes** (Jorge), *Tobarra*.— Seis frascos con harina flor de 2.<sup>a</sup> y 3.<sup>a</sup>, y tres con flor candeal de 1.<sup>a</sup> y 2.<sup>a</sup>

**1412** — **Mañas Martínez** (José), *Yeste*.— Dos frascos con miel de espliego.

**1413** — **Mañas Martínez** (León), *Yeste*.— Dos frascos con miel de romero.

**1414** — **Milán** (Luis), *Yeste*.— Dos frascos con miel de enjambres.

**1415** — **Ocaña** (Antonio), *Paterna*.— Un frasco con miel.

**1416** — **Ochando Alarcón** (Juan), *Casas de Juan Núñez*.— Un frasco con harina de trigo y otro candeal.

**1417** — **Pérez del Póstigo** (Ángel), *Yeste*.— Dos frascos con miel de romero.

**1418** — **Pérez** (Jesualdo), *Bogarra*.— Un frasco con miel.

#### CLASE 124.<sup>a</sup>

**1419** — **Armero Alcañiz** (Venancio), *Motilleja*.— Un frasco con azafrán.

**1420** — **Candepont** (Manuel), *La Higuera*.— Dos frascos con sal común.

**1421** — **Conangla** (Buenaventura), *Albacete*.— Cuatro frascos con azafrán de 1.<sup>a</sup>

**1422** — **Descalzo Bassols** (Juan), *Albacete*.— Dos frascos con azafrán superior corriente de 1.<sup>a</sup>, uno con azafrán mediano y otro con bajo.

**1423** — **Díaz** (Segundo), *Fuensanta*.— Un frasco con azafrán de 2.<sup>a</sup>

**1424** — **Donate** (José Antonio),

*Fuensanta.*— Un frasco con azafrán de 2.<sup>a</sup>

**1425 — Fernández** (Lorenzo), *Albacete.*— Tres frascos con azafrán de 1.<sup>a</sup>, 2.<sup>a</sup> y 3.<sup>a</sup>

**1426 — García y Hermanos** (Eustasio), *Madrigueras.*— Un frasco con azafrán.

**1427 — García López** (Juan José), *Alpera.*— Una botella de vinagre.

**1428 — García López** (Ramona), *Alpera.*— Una botella de vinagre.

**1429 — Gil Tortosa** (Atanasio), *Albacete.*— Un frasco con azafrán.

**1430 — González Navarro** (Juan), *Fuentealvilla.*— Un frasco con azafrán.

**1431 — Gosálvez** (Nicolás), *Almansa.* Un frasco con azafrán.

**1432 — Martínez Corredor** (José), *Chinchilla.*— Un frasco con azafrán de secano.

**1433 — Medina Pardo** (José), *Fuentealvilla.*— Un frasco con azafrán.

**1434 — Navarro Cuerda** (Vicente), *Bienservida.*— Una botella de vinagre.

**1435 — Nicolau** (Hermanos), *Albacete.*— Dos frascos con azafrán.

**1436 — Ochando Alarcón** (Juan), *Casas de Juan Núñez.*— Un frasco con azafrán.

**1437 — Palomares Gantó y Compañía**, *Albacete.*— Una muestra de azafrán y cuatro frascos con azafrán de 1.<sup>a</sup>

**1438 — Pérez Navarro** (Francisco), *Navas de Jorquera.*— Un frasco con azafrán.

**1439 — Picaro Juan** (Benicio), *Tarazona.* Un frasco con azafrán.

CLASE 125.<sup>a</sup>

**1440 — Ochando** (Emilio), *Casas de Vés.*— Un frasco con ciruelas pasas.

CLASE 128.<sup>a</sup>

**1441 — Arce** (Enrique), *Villarro-*

*bledo.*— Una muestra de lana blanca sin lavar.

**1442 — Flores** (Agustín), *Peñas-cosa.*— Una muestra de lana blanca y otra negra sin lavar.

**1443 — Nicolau Hermanos**, *Albacete.*— Lanas.

**1444 — Nicolau** (Juan), *Albacete.*— Muestras de lana.

CLASE 131.<sup>a</sup>

**1445 — Ayuntamiento de Hellín.**— Dos muestras de esparto común.

**1446 — Carbonell** (Manuela), *Hellín.*— Una muestra de esparto ordinario.

**1447 — Castro** (Ricardo), *Albacete.*— Dos muestras de esparto.

**1448 — Marín Salazar** (Federico), *Hellín.*— Una muestra de esparto de embarque.

**1449 — Montoya** (Wenceslao), *Balazote.*— Una muestra de esparto entero, y machacado.

**1450 — Ochando** (Juan), *Casas de Juan Núñez.*— Una muestra de esparto común.

**1451 — Precioso Roche** (José), *Hellín.*— Tres muestras de esparto samorcado; una extra, otra de 1.<sup>a</sup> y otra de 2.<sup>a</sup>; una muestra del cocido y otra del machacado.

**1452 — Ruíz** (Herederos de Rosa), *La Roda.*— Dos muestras de esparto común.

**1453 — Sillo** (Antonio), *Hellín.*— Una muestra de esparto samorcado de 1.<sup>a</sup>

**1454 — Velazco Falcón** (Pedro), *Hellín.*— Dos muestras de esparto ordinario.

CLASE 134.<sup>a</sup>

**1455 — Calzada** (Andrés de la), *Jorquera.*— Dos muestras de cáñamo rastrillado.

**1456 — Cruz Martínez** (Anselmo de la), *Jorquera.*— Dos muestras de cáñamo rastrillado.

**1457 — Fresneda** (Juan Alejo), *Valdeganga*.— Una muestra de cáñamo rastrillado.

**1458 — Gómez** (Andrés), *Valdeganga*.— Una muestra de cáñamo rastrillado.

**1459 — Marcos** (Miguel), *Albacete*.— Dos muestras de cáñamo rastrillado, un juego de cordelería completa, y un látigo.

**1460 — Molina Rodríguez** (Blas), *Elche de la Sierra*.— Una muestra de cáñamo rastrillado y otra sin rastrillar.

**1461 — Royo** (Francisco), *Valdeganga*.— Una muestra de cáñamo rastrillado.

**1462 — Ruíz** (Antonio), *Valdeganga*.— Una muestra de cáñamo rastrillado.

**1463 — Ruíz Sanchez** (Antonio), *Hellín*.— Cáñamo manufacturado.

**1464 — Sánchez** (Evagrio), *Valdeganga*.— Una muestra de cáñamo rastrillado.

**1465 — Soriano** (Benito), *Albacete*.— Dos muestras de cáñamo rastrillado.

**1466 — Villora** (Mateo), *Jorquera*.— Dos muestras de cáñamo rastrillado.

CLASE 141.<sup>o</sup>

**1467 — Ayuntamiento de Almansa**, *Albacete*.— Seis pares de alpargatas.

**1468 — Fernández** (Juan Francisco) *Hellín*.— Un par de suelas de alpargatas.

CLASE 146.<sup>a</sup>

**1469 — Arcos** (Justo), *Albacete*.— Una navaja de gran dimensión, una pequeña de muelle y otras varias.

**1470 — Chapín** (Virgilio), *Albacete*.— Una navaja de lengua de vaca.

**1471 — García** (Alvaro), *Albacete*.— Una navaja de muelle.

**1472 — Moreno** (Pedro), *Albacete*.— Una navaja de muelle.

**1473 — Osorio** (Joaquín), *Albacete*.— Un puñal con puño de columnas, compuesto de 58 piezas.

CLASE 148.<sup>a</sup>

**1474 — Fábrica Metalúrgica de San Juan de Alcaráz**.— Trece grifos curvos de diferentes dimensiones y otros varios de los mismos metales.

CLASE 152.<sup>a</sup>

**1475 — Ayuntamiento de Chinchilla**.— Una cántara para agua.

**1476 — Ayuntamiento de Higuera**.— Una maceta adornada, un cucharero con tapa, dos botijas de invierno y un botijón.

**1477 — Carcelen del Rey** (José), *Pozuelo*.— Una cantimplora, once pucheros de varios tamaños, una chocolatera y un perol con tapadera.

CLASE 153.<sup>a</sup>

**1478 — Guerrero** (Gregorio), *Albacete*.— Un armario de caja de nogal tallado, y un arcón de la misma madera.

CLASE 166.<sup>a</sup>

**1479 — Candepón** (Manuel), *La Higuera*.— Un frasco de sulfato de magnesia y otro de potasa.

GRUPO 9.<sup>o</sup>— CLASE 172.<sup>a</sup>

**1480 — Collado** (Juan), *Albacete*.— Tarjetón de muestras tipográficas.

**1481 — Diputación provincial de Albacete**.— Productos tipográficos.

**1482 — Sánchez Notario** (Juan), *Albacete*.— Un album de cajas de cerrillas que consta de 171 hojas orladas diferentemente.

GRUPO 10.<sup>o</sup>— CLASE 178.<sup>a</sup>

**1483 — Comisión provincial de Albacete**.— Trabajos caligráficos hechos con la mano izquierda por D. Rufino Fernández, maestro de Instrucción primaria de Robledo.

CLASE 180.<sup>a</sup>

**1484 — Molina** (Pedro Pascual),

*Peñas de San Pedro.*— Escultura de un crucifijo de Montañés.

CLASE 182.<sup>a</sup>

**1485** — Diputación provincial de Albacete y señores García hermanos.— Siete fotografías de monumentos arquitectónicos de la provincia.

CLASE 184.<sup>a</sup>

**1486** Marcos y Más (Juan), Albacete.— Un método de saxofón y sarrusofón.

CLASE 187.<sup>a</sup>

**1487** — Sevilla Martínez (José María), Albacete.— «Biblia en acción» Edición alemana del siglo XVII.

## PROVINCIA DE ALICANTE

*Todos los productos de esta provincia están emplazados en I. g. 17.*

El representante de sus expositores, cuando no se indique lo contrario, es *D. José Poveda.*

### SECCIÓN 1.<sup>a</sup>

#### GRUPO 1.<sup>o</sup>— CLASE 1.<sup>a</sup>

**1488** — **Bañón Román** (Vicente), *Elche.*— Peces disecados.

#### CLASE 6.<sup>a</sup>

**1489** — **Sanz** (José), *Orihuela.*— Depósito de maderas del país.

**1490** — **Torrent Marneuda** (Manuel), *Alicante.*— Un cono de madera de pino.

#### GRUPO 2.<sup>o</sup>— CLASE 8.<sup>a</sup>

**1491** — **Cerdá Rico** (Enrique), *Monóvar.*— Muestras de piedras.

**1492** — **Torrent Marneuda** (Manuel), *Alicante.*— Siete pilares de piedra.

#### CLASE 10.<sup>a</sup>

**1493** — **Sociedad Virgen del Carmen**, *Orihuela.*— Minerales.

#### CLASE 12.

**1494** — **Casa-Rojas** (Excmo. Señor Conde de), *Aguas altas.*— Aguas minerales.

**1495** — **Crevillente**, *Crevillente.*— Agua de la fuente antigua.

**1496** — **Ereas Pérez** — (Emilio), *Monforte.*— Aguas minerales.

**1497** — **Villalonga** (Carlos de), *Novelda.*— Aguas minerales. . . C.

### SECCIÓN 3.<sup>a</sup>

#### GRUPO 5.<sup>o</sup>— CLASE 51.

**1498.** — **Unión agrícola orcelitana**, *Orihuela.*— Instrumentos agrícolas.

#### CLASE 54.<sup>a</sup>

**1499** — **Esplá** (Anselmo), *Alicante.*— Tonelería.

**1500** — **Martínez Martínez** (Juan) *Alicante.*— Tapones de madera.

**1501** — **Torrent** (José), *Alicante.*— Tonelería.

#### CLASE 73.<sup>a</sup>

**1502** — **Ortuño Orenes** (Antonio), *Orihuela.*— Tejidos de caña.

#### CLASE 76.<sup>a</sup>

**1503** — **Ferrer** (Hijos de J.), *Alicante.*— Tejas y baldosas.

**1504** — **Martínez Hurtado** (Vicente), *Alicante.*— Herramientas de carpintería.

#### CLASE 88.<sup>a</sup>

**1505** — **Almodóvar** (Vda. de M.), *Aspe.*— Tejidos de madera y piedras.

#### GRUPO 6.<sup>o</sup>—CLASE 108.<sup>a</sup>

**1506** — **Aznar** (Tomás), *Alicante.*— Doce libros escritos en puntos de relieve.

**1507** — **Just** (Francisco), *Alicante.*— Dos álbums de dibujo para ciegos.

SECCIÓN 4.<sup>a</sup>GRUPO 8.<sup>o</sup>.—CLASE 120.<sup>a</sup>

**1508** — Carpena Pérez (Rafael), *Monóvar*.— Almendras.

**1509** — Soler Ferris (Juan Bautista), *Castalla*.— Almendras.

**1510** — Torres (Federico), *Orihue-la*.— Varios frutos.

CLASE 121.<sup>a</sup>

**1511** — Albert Torres (Antonio), *Pinoso*.— Vinos.

**1512** — Albert Verdú (Arturo), *Monóvar*.— Vinos.

**1513** — Albert Verdú (Ceferino), *Pinoso*.— Vinos.

**1514** — Albert Rico (Constancio), *Pinoso*.— Vinos.

**1515** — Albert (Francisco), *Pino-so*.— Vinos.

**1516** — Albert Briquet (Francisco), *Pinoso*.— Vinos.

**1517** — Albert Verdú (Francisco), *Pinoso*.— Vinos.

**1518** — Albert Albert (Gabriel), *Pinoso*.— Vinos y aceites.

**1519** — Albert Albert (Gabriel), *Pinoso*.— Vinos.

**1520** — Albert Payá (Graciano), *Pinoso*.— Vinos.

**1521** — Albert Mira (José), *Pino-so*.— Vinos.

**1522** — Albert Rico (José), *Pinoso* — Vinos.

**1523** — Albert Verdú (José), *Pi-noso*.— Vinos.

**1524** — Albert Pérez (Juan), *Pi-noso*.— Vinos.

**1525** — Albert Rico (Juan), *Pinoso*. — Vinos.

**1526** — Albert Verdú (Juan), *Pi-noso*.— Vinos.

**1527** — Albert Mira (L.), *Pinoso*. — Vinos.

**1528** — Albert Payá (Luis), *Pino-so*.— Vinos.

**1529** — Albert Mira (Pamides), *Pinoso*.— Vinos.

**1530** — Albert Ochoa (Rafael), *Pinoso*.— Vinos.

**1531** — Albert Mira (Salvador), *Pinoso*.— Vinos.

**1532** — Albert Payá (Superan-cio), *Pinoso*.— Vinos.

**1533** — Albert Verdú (Vicente), *Pinoso*.— Vinos.

**1534** — Albert Tortosa (Isidro), *Pinoso*.— Vinos.

**1535** — Albors Monllor (Emete-rio), *Mota de Alcoy*.— Una botella de vino.

R. I. A. C. de S. I.

**1536** — Albors Monllor (Rigo-berto), *Benilloba*.— Una botella de vino.

**1537** — Alenda Poveda (José), *Pinoso*.— Vinos.

**1538** — Alfonso Prats (Luis), *Pi-noso*.— Vinos.

**1539** — Almunia (Eduardo), *Torre-redona*.— Una botella de vino.

**1540** — Alvarez (José), *Alicante*.— Vinos.

**1541** — Amorós (Bartolomé), *Vil-lena*.— Vinos.

**1542** — Amorós (Cristóbal), *Ville-na*.— Vinos.

**1543** — Amorós (Joaquín), *Ville-na*.— Vinos.

**1544** — Amorós (Juan), *Monóvar*. — Vinos.

**1545** — Amorós (Pedro Juan), *Ali-cante* — Aceites y vinos.

**1546** — Arnal (Joaquín), *Monóvar*. Vinos.

**1547** — Arnanda Fardá (Agus-tin), *Alcoy*.— Dos botellas de vino.  
R. I. A. C. de S. I.

**1548** — Azar Llobregat (Cayeta-no), *Pinoso*.— Vinos.

- 1549** — **Balaguer** (Antonio), *Orihuela*. — Vinos.
- 1550** — **Blanco Esteve** (Bruno), *Pinoso*. — Vinos.
- 1551** — **Boix** (Francisco Alfonso), *Pinoso*. — Vinos.
- 1552** — **Bossio** (Pedro), *Alicante*. — Vinos.
- 1553** — **Boti Vilaplana** (Antonio), *Beniarrés*. — Una botella de vino y una de aceite.  
R. I. A. C. de S. I.
- 1554** — **Brotons Pérez** (Estanislao), *Monóvar*. — Vinos.
- 1555** — **Brotons Payá** (Vicente), *Pinoso*. — Vinos.
- 1556** — **Caballero** (Agustín), *Orihuela*. — Vinos.
- 1557** — **Cajá Martínez** (Jacinto), *Monóvar*. — Vinos.
- 1558** — **Calatayud** (Pedro María), *Alcoy*. — Una botella de vino.
- 1559** — **Cantó** (Eugenio), *Castalla*. — Cuatro botellas de vino.
- 1560** — **Cantó Pascual** (Facundo), *Safraner*. — Una botella de vino.
- 1561** — **Cantó Gómez** (Francisco), *Pinoso*. — Vinos.
- 1562** — **Carbonell Albert** (Ramón), *Pinoso*. — Vinos.
- 1563** — **Carrión** (José), *Villena*. — Vinos.
- 1564** — **Cerdá Cantó** (Casildo), *Pinoso*. — Vinos.
- 1565** — **Cerdá Rico** (Enrique), *Monóvar*. — Vinos.
- 1566** — **Cerdá Rico** (José), *Pinoso*. — Vinos.
- 1567** — **Collado** (Leonardo), *Pinoso*. — Vinos.
- 1568** — **Company** (Miguel), *Concentaina*. — Dos botellas de vino «Heredad de la Monja».  
R. I. A. C. de S. I.
- 1569** — **Conesa Calderón** (Pedro), *Villena*. — Vinos.

- 1570** — **Corbí Vidal** (Celestino), *Monóvar*. — Aguardientes.
- 1571** — **Corbí Poveda** (Diodoro), *Pinoso*. — Vinos.
- 1572** — **Cubero** Atanasio (G), *Orihuela*. — Aceite de oliva.
- 1573** — **Chinchilla Mendoso** (Francisco), *Pinoso*. — Vinos.
- 1574** — **Deltell Lucas** (Antonio), *Pinoso*. — Vino.
- 1575** — **Durá Deltell** (Francisco), *Pinoso*. — Vinos.
- 1576** — **Elizaisin** (Florencio), *Alicante*. — Vinos.
- 1577** — **Escandell Cantó** (Tomás), *Pinoso*. — Vinos.
- 1578** — **Falcó Pérez** (Teodoro), *Pinoso*. — Vinos.
- 1579** — **Fernández** (Lorenzo), *San Juan*. — Vinos.
- 1580** — **García Blanes** (José), *Pinoso*. — Vinos.
- 1581** — **García Poveda** (Luis), *Villena*. — Vinos.
- 1582** — **García** (Manuel), *Alicante*. — Aceites.
- 1583** — **García** (Isabel), *Villena*. — Vinos.
- 1584** — **Gil y Gimeno**, *Monóvar*. — Vinos.
- 1585** — **Gironés Salazar** (Cristóbal), *Biar*. — seis botellas de vino.  
R. I. A. C. de S. I.
- 1586** — **Gisber Núñez del Prado** (Joaquín), *Baradello de Alcoy*. — Dos botellas de vino y una de aceite.  
R. I. A. C. de S. I.
- 1587** — **Gomar Jover** (Luis), *Pinoso*. — Vinos.
- 1588** — **Gonzálvez Verdú** (José), *Pinoso*. — Vinos.
- 1589** — **Gras Miralles** (José), *Pinoso*. — Vinos.
- 1590** — **Guardiola Albert** (Francisco), *Pinoso*. — Vinos.

**1591** — Guillén (Enrique), *Villena*.— Vinos.

**1592** — Gutiérrez (Herederos de Eduardo), *Pinoso*.— Vinos.

**1593** — Hernández (Ramón), *Villena*.— Vinos.

**1594** — Herrero López (José), *Pinoso*.— Vinos.

**1595** — Herrero Valero (José), *Pinoso*.— Vinos.

**1596** — Herrero Poveda (José M.<sup>a</sup>), *Pinoso*.— Vinos.

**1597** — Huesca Verdú (Miguel), *Pinoso*.— Vinos.

**1598** — Huesca Brotones (Terencio), *Pinoso*.— Vinos y aceite de oliva.

**1599** — Hurtado de Andrés (Francisco), *Villena*.— Aguardientes.

**1600** — Iañes Falcó (Francisco), *Pinoso*.— Vinos.

**1601** — Jordán Baus (Joaquín), *Pinoso*.— Vinos.

**1602** — Jordán Baus (Justo), *Pinoso*.— Vinos.

**1603** — Jover Carbonell (José), *Pinoso*.— Vinos.

**1604** — Jover Sans (Raimundo), *Pinoso*.— Vinos.

**1605** — Jover (Tomás), *Pinoso*.— Vinos.

**1606** — Latorre Vitoria (Emilio), *Caseta de la Sal*.— Ocho botellas de vino.

R. I. A. C. de S. I.

**1607** — Lorente Uchán (Rafael), *Caseta de Chepa*.— Tres botellas de vino.

R. I. A. C. de S. I.

**1608** — Llorente de las Casas (Luis), *Elche*.— Vinos.

**1609** — Martínez Diego (Federico), *Pinoso*.— Aceites.

**1610** — Martínez Diego (Federico), *Pinoso*.— Vinos.

**1611** — Martínez Vanollo (Luis), *Alicante*.— Vinos.

**1612** — Mendaco Blanes (Fernando), *Pinoso*.— Vinos.

**1613** — Merita Merita (Joaquina), *Baradello de Alcoy*.— Una botella de vino.

R. I. A. C. de S. I.

**1614** — Mira Payá (Amador), *Pinoso*.— Vinos.

**1615** — Mira Payá (Francisco), *Pinoso*.— Vinos.

**1616** — Mira Pérez (Gaspar), *Pinoso*.— Vinos.

**1617** — Mira Albert (Godofredo), *Pinoso*.— Vinos.

**1618** — Mira Payá (Hermilo), *Pinoso*.— Vinos.

**1619** — Mira Escandell (José), *Pinoso*.— Vinos.

**1620** — Mira Rico (José), *Pinoso*.— Vinos.

**1621** — Mira Payá (Leonor), *Pinoso*.— Vinos y aceite de oliva.

**1622** — Mira Inesta (Miguel), *Pinoso*.— Vinos.

**1623** — Mira Mira (Rosendo), *Pinoso*.— Vinos.

**1624** — Mira (Tomás), *Pinoso*.— Vinos.

**1625** — Mira Cantó (Tomás), *Pinoso*.— Vinos.

**1626** — Mira Rico (Tomás), *Pinoso*.— Vinos.

**1627** — Miralles (Clemente), *Aspe*.— Vinos.

**1628** — Miró Multó (Miguel), *Alcoy*.— Tres botellas de vino y tres de aceite.

R. I. A. C. de S. I.

**1629** — Moltó Valor (Francisco), *Alcoy*.— Cuatro botellas de vino.

R. I. A. C. de S. I.

**1630** — Moltó Pascual (Santiago), *Concentáina*.— Una botella de vino y otra de aceite.

R. I. A. C. de S. I.



**1631** — **Moltó Mira** (Tomás), *Alcoy*.— Diez botellas de vino.  
R. I. A. C. de S. I.

**1632** — **Navarro Albert** (Antonio), *Pinoso*.— Vinos.

**1633** — **Navarro** (Pascual), *Orihuela*.— Vinos.

**1634** — **Navarro** (Tomás), *Pinoso*.— Vinos.

**1635** — **Ochoa Verdú** (Agapito), *Pinoso*.— Vinos.

**1636** — **Ochoa Verdú** (Herederos de Francisco), *Pinoso*.— Vinos.

**1637** — **Ochoa Pérez** (Juan), *Pinoso*.— Vinos.

**1638** — **Ochoa Verdú** (Juan), *Pinoso*.— Vinos.

**1639** — **Ochoa Verdú** (Magdalena), *Pinoso*.— Vinos.

**1640** — **Pastor** (Ignacio), *Crevillente*.— Aceite de oliva.

**1641** — **Pastor Ochoa** (José), *Pinoso*.— Vinos.

**1642** — **Pastor Rico** (Luis), *Pinoso*.— Vinos.

**1643** — **Payá** (Gabriel), *Castalla*.— Vinos.

**1644** — **Payá Cerdá** (Jose), *Pinoso*.— Vinos.

**1645** — **Payá Albert** (Juan), *Pinoso*.— Vinos.

**1646** — **Pellicer Abad** (Francisco), *Dubost*.— Tres botellas de vino.  
R. I. A. C. de S. I.

**1647** — **Pérez Albert y C.<sup>a</sup>**, *Monóvar*.— Vinos.

**1648** — **Pérez Juliá** (Agustín), *Pena de Concentáina*.— Dos botellas de vino.  
R. I. A. C. de S. I.

**1649** — **Pérez Pastor** (Canuto), *Pinoso*.— Vinos.

**1650** — **Pérez Rico** (Casimira), *Pinoso*.— Vinos.

**1651** — **Pérez Sanchez** (David), *Monóvar*.— Vinos.

**1652** — **Pérez** (Diego), *Elche*.— Vinos.

**1653** — **Pérez Albert** (Francisco), *Pinoso*.— Vinos.

**1654** — **Pérez Pérez** (Francisco), *Pinoso*.— Vinos.

**1655** — **Pérez Sampere** (Francisco), *Heredad de la Pastora, Alcoy*.— Una botella de vino.  
R. I. A. C. de S. I.

**1656** — **Pérez Sampere** (Francisco), *Heredad del Pi, Alcoy*.— Una botella de vino.  
R. I. A. C. de S. I.

**1657** — **Pérez Albert** (Gaspar), *Pinoso*.— Vinos.

**1658** — **Pérez Pérez** (Gaspar), *Pinoso*.— Vinos.

**1659** — **Pérez Albert** (José), *Pinoso*.— Vinos.

**1660** — **Pérez Verdú** (Remedios), *Monóvar*.— Vinos.

**1661** — **Pérez Albert** (Simeón), *Pinoso*.— Vinos y aceite de oliva.

**1662** — **Pérez Rico** (Sinforosa), *Pinoso*.— Vinos.

**1663** — **Pérez Amat** (Tomás), *Monóvar*.— Vinos.

**1664** — **Pérez Moltó** (Tomás), *Alcoy*.— Una botella de vino.  
R. I. A. C. de S. I.

**1665** — **Pérez Verdú Hermano**, *Monóvar*.— Vinos.

**1666** — **Picó Jover** (Tomás), *Pinoso*.— Vinos.

**1667** — **Pinohermoso** (Conde de), *Orihuela*.— Aguardientes.

**1668** — **Polo Justamente** (Francisco), *Pinoso*.— Vinos.

**1669** — **Porta** (Oscar), *Villena*.— Vinos.

**1670** — **Poveda Verdú** (Francisco), *Pinoso*.— Vinos.

**1671** — **Poveda Albert** (Pablo), *Pinoso*.— Vinos.

- 1672** — Poyá Albert (José), *Pinoso*.— Vinos.
- 1673** — Poyá Lafora (Pío), *Pinoso*.— Vinos.
- 1674** — Prats Queremón (Alfonso), *Monóvar*.— Aguardientes.
- 1675** — Prats Pérez (Herederos de Juan), *Pinoso*.— Vinos.
- 1676** — Reig Aguilar Tablada (Arturo), *Alquería de San Pascual, Concentáina*.— Doce botellas de vino.  
R. I. A. C. de S. I.
- 1677** — Requena (José Tomás), *Villena*.— Vinos.
- 1678** — Requena (Juan) *Villena*.— Vinos.
- 1679** — Rico Poveda (Antonio), *Monóvar*.— Aceites.
- 1680** — Rico Samper (Concepción), *D. Pedro de Alcoy*.— Una botella de vino.  
R. I. A. C. de S. I.
- 1681** — Rico Verdú (Evedarto), *Pinoso*.— Vinos.
- 1682** — Rico Albert (Francisco), *Pinoso*.— Vinos.
- 1683** — Rico Lúcas (Francisco), *Pinoso*.— Vinos y aceites.
- 1684** — Rico Samper (Francisco), *Pinoso*.— Vinos.
- 1685** — Rico Pérez (Gaspar), *Pinoso*.— Vinos.
- 1686** — Rico Rico (Gaspar), *Pinoso*.— Vinos.
- 1687** — Rico Mira (José), *Pinoso*.— Vinos.
- 1688** — Rico Prats (José), *Pinoso*.— Vinos.
- 1689** — Rico Prats (Juan), *Pinoso*.— Vinos.
- 1690** — Rico Vidal (Juan), *Pinoso*.— Vinos.
- 1691** — Rico Rico (Nazario), *Pinoso*.— Vinos.
- 1692** — Rico Tendero (Salvador), *Pinoso*.— Vinos y aceites de oliva.
- 1693** — Rico Lúcas (Isidro), *Pinoso*.— Aceites.
- 1694** — Rico Lúcas (Isidro), *Pinoso*.— Vinos.
- 1695** — Riera Danés (Venancio), *Concentáina*.— Dos botellas de vino.  
R. I. A. C. de S. I.
- 1696** — Rodes Martínez (José), *Alicante*.— Vinos.
- 1697** — Rud Prats (Juan), *Pinoso*.— Vinos.
- 1698** — Sánchez Jimeno (Eulio), *Pinoso*.— Vinos.
- 1699** — Sánchez Toda (Francisco), *Pinoso*.— Vinos.
- 1700** — Sánchiz Albert (Agustín), *Pinoso*.— Vinos.
- 1701** — Sánchiz Rico (Bernardo), *Pinoso*.— Vinos y aceite de oliva.
- 1702** — Sánchiz Alvert (Diego), *Pinoso*.— Vinos.
- 1703** — Sánchiz Rico (Juan), *Pinoso*.— Vinos.
- 1704** — Sánchiz Rico (Marcial), *Pinoso*.— Vinos.
- 1705** — Sánchiz Ramón (Vicente), *Pinoso*.— Vinos.
- 1706** — Santos Guarinos (José), *Pinoso*.— Vinos.
- 1707** — Scals Rovira (José), *Bacarises, Alcoy*.— Dos botellas de vino y una de aceite.  
R. I. A. C. de S. I.
- 1708** — Segura Sellés (José) *Pinoso*.— Vinos.
- 1709** — Segura Seva (Isidro), *Pinoso*.— Vinos.
- 1710** — Senabre (Tomás), *Sax*.— Vinos y aguardientes.
- 1711** — Sodar Blanes (Enrique), *Clot de Alcoy*.— Dos botellas de vino.  
R. I. A. C. de S. I.
- 1712** — Soler Ferrer (Antonio), *Castalla*.— Vinos.
- 1713** — Soler y Sánchez (José), *Alicante*.— Aceite de oliva.

**1714 — Such (V), Onteniente.**— Aguardiente. Fábrica de aguardientes, espíritus, licores y jarabes, sin competencia, á prueba del comprador para que no salga engañado; especialidad de la casa ANÍS DEL PARAISO.

R. Farré y Fábregas.

**1715 — Terol Sampere (Vicente), Alquería de Bañeroz.**— Una botella de vino.

R. I. A. C. de S. I.

**1716 — Tort y Tort (Federico), Racó de Payá.**— Una botella de vino y otra de aceite.

R. I. A. C. de S. I.

**1717 — Tortosa (Agustín), Monóvar.**— Aguardientes.

**1718 — Vendrí Albert (Tomás), Pinoso.**— Vinos.

**1719 — Verdú (Alfonso), Monóvar.**— Vinos.

**1720 — Verdú Albert (Constantino), Pinoso.**— Vinos.

**1721 — Verdú Albert (Evedarto), Pinoso.**— Vinos.

**1722 — Verdú Verdú (Evencio), Pinoso.**— Vinos.

**1723 — Verdú Poveda (Francisco), Pinoso.**— Vinos.

**1724 — Verdú Rico (Hermenegildo), Pinoso.**— Vinos.

**1725 — Verdú Verdú (Honorato), Pinoso.**— Vinos.

**1726 — Verdú Pérez (José), Pinoso.**— Vinos.

**1727 — Verdú Verdú (José M.<sup>a</sup>), Pinoso.**— Vinos.

**1728 — Verdú (José Ramón), Pinoso.**— Vinos.

**1729 — Verdú Pérez (Luis), Monóvar.**— Vinos y aceites.

**1730 — Verdú Rico (Marcial), Monóvar.**— Vinos.

**1731 — Verdú Tendero (Perfecto), Pinoso.**— Vinos.

**1732 — Vidal Pérez (José), Pinoso.**— Vinos.

**1733 — Vidal Rico (Juan Francisco), Pinoso.**— Vinos.

**1734 — Vidal Deltell (Silvino), Pinoso.**— Vinos.

**1735 — Vilaplana Ibarra (Ángel), Masías de San José.**— Dos botellas de vino.

R. I. A. C. de S. I.

**1736 — Vilaplana Juliá (Enrique), Villena.**— Ocho botellas de vino.

R. I. A. C. de S. I.

**1737 — Viudes (Francisco), Alicante.**— Vinos.

**1738 — Ygual Cervera (Vicente), Alcoy.**— Doce botellas de aguardiente.

R. I. A. C. de S. I.

#### CLASE 122.<sup>a</sup>

**1739 — Bono (Román), Alicante.**— Chocolate y fideos.

**1740 — Conill (Viuda de) Alicante.**— Harinas.

**1741 — Magro Lledó (Manuel), Crevillente.**— Harinas.

**1742 — Quesada (Salvador), Helche.**— Muestras de harina.

#### CLASE 123.<sup>a</sup>

**1743 — Mira (Luis), Gijona, Alicante.**— Turrónes. Gran fábrica de turrónes, peladillas y demás dulces de Luis Mira, proveedor efectivo de la Real Casa y premiado en la Exposición de París con medalla de Plata. SUCURSALES: Madrid, Carrera de San Jerónimo.— Barcelona, calle de Fernando VII. . . . P. S.

R. Farré y Fábregas.

**1744 — Monerri (Antonio), Gijona.**— Turrónes. Gran fábrica de turrónes, peladillas y dulces. Premiado con medalla de oro en las Exposiciones de Valencia y Zaragoza. Exportación á todos puntos. Depósito en Barcelona, Pasaje de Madoz, 1, chocolatería de Juncosa. Venta al por mayor y menor.

R. Farré y Fábregas.

#### CLASE 124.<sup>a</sup>

**1745 — Alfonso Roca (José), Orihuela.**— Pimiento molido.

**1746** — **Fabregat** (Juan A.), Orihuela.— Pimentón.

**1747** — **Grech** (José Ramón), Orihuela.— Pimentón.

**1748** — **Martínez Diego** (Federico), Pinoso.— Vinagre.

**1749** — **Martínez** (José), Orihuela, — Pimentón.

**1750** — **Mira** (Tomás), Pinoso.— Vinagre.

**1751** — **Pérez Albert y C.<sup>a</sup>**, Pinoso.— Vinagre.

**1752** — **Pérez Juliá** (Agustín), Pena (Concentaina).— Dos botellas de vinagre.

R. I. A. C. de S. I.

**1753** — **Reig Aguilar Tablada** (Arturo), Alquería de San Pascual (Concentaina).— Doce botellas de vinagre.

R. I. A. C. de S. I.

**1754** — **Rico Lúcas** (Francisco), Pinoso.— Vinagre.

**1755** — **Riera Danés** (Venancio), Concentaina. Dos botellas de vinagre.

R. I. A. C. de S. I.

**1756** — **Sodar Blanes** (Enrique), Clot (Alcoy).— Dos botellas de vinagre.

R. I. A. C. de S. I.

CLASE 125.<sup>a</sup>

**1757** — **Herades** (Antonio), Aspe.— Latas de conserva.

CLASE 131.<sup>a</sup>

**1758** — **Adzuar** (Antonio Alfonso), Crevillente.— Esteras.

**1759** — **Just** (Antonio), Alicante.— Hilados de esparto.

**1760** — **Más** (Manuel é hijos), Crevillente.— Esteras de esparto y pita.

**1761** — **Más Candela** (Manuel), Alicante.— Pita y esparto. I. g. 14.

**1762** — **Verda** (Blas Hermanos), Elda.— Espartería.

CLASE 132.<sup>a</sup>

**1763** — **Fabregat** (Juan A.), Orihuela.— Cáñamo rastrillado.

**1764** — **Grech** (José Ramón) Orihuela.— Cáñamo.

**1765** — **Pinohermoso** (Conde de), Orihuela.— Cáñamo.

**1766** — **Roca** (José A.) Orihuela.— Cáñamo.

CLASE 134.<sup>a</sup>

**1767** — **Boforn** (Andrés), Alicante.— Cuerda de cáñamo.

**1768** — **García** (Manuel), Alicante.— Cuerda de cáñamo.

CLASE 141.<sup>a</sup>

**1769** — **Ceva** (Enrique), Elche.— Alpargatas.

CLASE 153.<sup>a</sup>

**1770** — **Alejo** (Francisco), Alicante.— Objetos de ebanistería.

**1771** — **Clemente** (Francisco), Alicante.— Somniers.

**1772** — **García Torregrosa** (José), Alicante.— Somniers.

CLASE 154.<sup>a</sup>

**1773** — **Catalá Hermanos**, Orihuela.— Peinería.

CLASE 164.<sup>a</sup>

**1774** — **Sidón** (José Alfonso), Orihuela.— Costales y cinchas.

CLASE 166.<sup>a</sup>

**1775** — **García** (Manuel), Alicante.— Barnices.

CLASE 167.<sup>a</sup>

**1776** — **Benet Román** (Vicente), Alicante.— (Farmacia). Jarabe de Hipofosfitos de Benet. Depósito de especialidades nacionales y extranjeras. Ci. Depositarios en Barcelona, Sres. Vicente Ferrer y C.<sup>a</sup>

R. J. y R. Blanc  
Rech, 13, 1.º, Barcelona

GRUPO 9.º — CLASE 171.<sup>a</sup>

**1777** — **Comisión de Alicante**.— Alicante.— Un mapa.

**1779 — Oarrichena** (Eduardo), *Alicante*. — Un mapa regional vinícola.

CLASE 172.<sup>a</sup>

**1780 — Antón** (Enrique), *Orihue-la*. — Modelo de índice.

CLASE 175.<sup>a</sup>

**1781 — Gadea Pio** (José), *Alican-te*. — Libros.

**1782 — Gómez y Soler** (Francis-co), *Alicante*. — Un estudio. . . B. A.

**1783 — Nich Paris** (José), *Alican-te*. — Un libro titulado «Mercurio Geográfico».

**1784 — Orozco Sánchez** (Pas-cual), *Alicante*. — Libros y Manual Geográfico.

**1785 — Roca de Togores** (José A. de), *Alicante*. — Dos ejemplares de la «Guía de Alicante».

**1786 — Soler y Sánchez** (José), *Alicante*. — Tres libros.

**1778 — Martínez Alemañ** (José), *Alicante*. — Cuadro sinóptico.

GRUPO 10.<sup>a</sup> — CLASE 178.<sup>a</sup>

**1787 — Chapolí** (José Antonio), *Alicante*. — Cuadros caligráficos.

**1788 — Francés** (Antonio), *Par-cen*. — Caligrafía.

CLASE 179.<sup>a</sup>

**1789 — García Aura** (Emilio), *Alcoy*. — Un cuadro.

**1790 — Hernández** (Rafael), *Ali-cante*. — Dos cuadros al óleo.

CLASE 182.<sup>a</sup>

**1791 — Avile Hermanos**, *Ori-huela*. — Fotografías.

**1792 — Comisión de Alicante**, *Alicante*. — Fotografías.

CLASE 187.<sup>a</sup>

**1793 — Obispo de Orihuela** (Ilustrísimo y Revdmo. Sr.), *Orihuela*. — Un misal gótico.

## PROVINCIA DE ALMERÍA

---

### SECCIÓN 1.<sup>a</sup>

#### GRUPO 2.<sup>o</sup> — CLASE 11.<sup>a</sup>

**1794 — Molina y C.<sup>a</sup>** (Federico),  
*Almería.* — Azufres. . . . I. g. 15.

R. *Villá Hermanos*

**1795 — Sociedad Minero-industrial** de *Almería.* — Azufres. I. g. 15.  
Fábrica en Almería de azufre sublimado (flor), molido y terrón.

Director facultativo, D. Joaquín Claret y Parera.

Beneficiación de los minerales por medio de los hornos sistema **Claret**, con privilegio por veintidos años, de la exclusiva propiedad de la Sociedad.

Para los pedidos, muestras y condiciones, dirigirse al domicilio social, Dos Amigos, 10, Madrid, ó á sus representantes en la Exposición, Herrera, Feliu y Compañía.

---

### SECCIÓN 3.<sup>a</sup>

#### GRUPO 6.<sup>o</sup> — CLASE 105.<sup>a</sup>

**1796 — Herreros** (Máximo), *Almería.* — Cartilla con el sistema métrico decimal. . . . . Ci.

---

### SECCIÓN 4.<sup>a</sup>

#### GRUPO 8.<sup>o</sup> — CLASE 121.<sup>a</sup>

**1797 — Jover y Hermano**, *Almería.* — Vinos (48 botellas). Este vino es perfectamente legitimo. . I. g. 15

#### CLASE 123.<sup>a</sup>

**1798 — Odena** (Mariano), *Almería.* — Pastelería y confitería, fabricación corriente. . . . . P. S.  
R. *Farré y Fábregas*

#### CLASE 166.<sup>a</sup>

**1799 — Gómez de Zalzar** (Ignacio), *Almería.* — Albayalde.  
R. *Busanya y Comp.<sup>a</sup>*

---

## PROVINCIA DE ÁVILA

---

### SECCIÓN 4.<sup>a</sup>

#### GRUPO 8.<sup>o</sup> — CLASE 121.<sup>a</sup>

**1800** — **Heredia** (Gregorio), *Quinta del Quejigar*. — Botellas de vinos y aceites. . . . . I. g. 14.

#### CLASE 166.<sup>a</sup>

**1801** — **Puente y Sánchez** (Juan de la), *Ávila*. — Productos químicos. Ci.

Recompensas en varias exposiciones.

R. Farré y Fábregas

#### CLASE 167.<sup>a</sup>

**1802** — **Puente y Sánchez** (Juan de la), *Ávila*. — Productos farmacéuticos. . . . . Ci.

#### GRUPO 10.<sup>o</sup> — CLASE 187.<sup>a</sup>

**1803** — **Moreno Guijarro de Uzabal** (Ilmo. Sr. D. José), *Ávila*. — Presenta cuatro ejemplares de «*El Tostado*», periódico católico-político-bisemanal; «*La Azucena del Adaja*», folleto; «*El Eco de Adaja*», folleto; «*Historia de Ntra. Sra. de la Portería de Ávila*»; «*La paz de Europa*», obra dedicada á S. S. Pío IX. «*Historia de Nuestra Sra. de las Vacas de Ávila*». Todas estas obras han sido escritas y editadas por el exponente. . . . Ci.

R. M. Chacar.

---

## PROVINCIA DE BADAJÓZ

*Todos los productos de esta Provincia están emplazados en I. g. 15.*

### SECCIÓN 1.<sup>a</sup>

GRUPO 1.<sup>o</sup>.—CLASE 1.<sup>a</sup>

**1804 — Covarsí** (Antonio), *Bada-józ*.— Soledad, 25. Tres cabezas de caza mayor, muerta por el expositor. Mata al año de sesenta á ochenta piezas.

### SECCIÓN 4.<sup>a</sup>

GRUPO 8.<sup>o</sup>.—CLASE 121.<sup>a</sup>

**1805 — Chávez Sánchez** (Juan), *Berlanga*.— Vinos. Fábrica de aguardientes y de vinos limpios y bien anisados, á una peseta y quince céntimos el litro puesto sobre vagón. Estación, Fuente del Arco.

R. Antonio Sánchez.

Calle del Bruch, n.º 116, Carbonería,  
—Barcelona.

CLASE 128.<sup>a</sup>

**1806 — Ganaderos** de *Cabeza del Buey*.—Lanas sin lavar.  
R. Herrero Feliu y Compañía.

CLASE 145.<sup>a</sup>

**1807 Chavés Moreno** (Juan), *Berlanga, Cerro, 13, 1.<sup>o</sup>*.— Dos tiros de cadena y un gancho para limpiar

CLASE 157.<sup>a</sup>

**1808 — Covarsi** (Antonio) *Bada-józ, Soledad, 25*.— Armas.— Bazar de armas y efectos para caza.  
R. Farré y Fábregas.



# ISLAS BALEARES

Todos los productos de esta Provincia se hallan emplazados en el P. S. excepto los que llevan indicado lo contrario.

## MALLORCA

El representante de sus expositores, cuando no se cita especialmente, es *Don Juan Enseñat*.

### SECCIÓN 1.<sup>a</sup>

#### GRUPO 1.<sup>o</sup>.—CLASE 1.<sup>a</sup>

**1809** — **Enseñat y Rull** (Francisco), *Palma*. — Borra sedosa de un marisco bivalvo de la familia de los ostráceos, que se cria en la bahía de Pollensa.

#### GRUPO 2.<sup>o</sup>.— CLASE 8.<sup>a</sup>

**1810** — **Abrinas y Roselló** (Pedro), *Palma*. — Mármol jaspeado.

**1811** — **Alcalde de Felanitx, Felanitx**. — Tres muestras de piedras «mares».

**1812** — **Alcalde de Llumayor, Llumayor**. — Piedras de sillería para construcciones.

**1813** — **Ayuntamiento de Manacor, Manacor**. — Cuatro muestras de mármoles y cuatro de piedra caliza de construcción.

**1814** — **Ayuntamiento de Santañes, Santañes**. — Piedra llamada Santañes y basta.

**1815** — **Lliteras** (Juan), *Artá*. — Dos piedras de mármol, una negra y otra amarilla.

### SECCIÓN 3.<sup>a</sup>

#### GRUPO 5.<sup>o</sup>.—CLASE 44.

**1816** — **Comisión de Mallorca,**

*Palma*. — Redes y objetos de pescar.  
G. M.  
R. *Federico R. de Maspons*.

**1817** — **Sociedad de pescadores, Palma**. — Cuatro cajas conteniendo enseres de pesca.

#### CLASE 73.<sup>a</sup>

**1818** — **Alcalde de Capdepera, Capdepera**. — Cenachos, cestita, cofines, escobilla para desempolvar, idem para blanquear, redondero y aventador.

#### CLASE 81.<sup>a</sup>

**1819** — **Mateu y Pascual** (Guillermo), *Campanet*. — Un cajón conteniendo once cirios.

**1820** — **Roca é Hijos** (Francisco), *Palma*. — Fósforos. . . . I. g. 14.  
R. *Antonio Lluch*.

#### CLASE 83.<sup>a</sup>

**1821** — **Ayuntamiento de Palma**. — Un brasero antiguo.

#### CLASE 90.<sup>a</sup>

**1822** — **Enseñat** (Francisco), *Palma*. — Un buque en miniatura. G. M.  
R. *Antonio Lluch*.

**1823** — **Ramis y Garan** (Antonio), *Palma*. — Diez rodetes *molas*, jarcia alquitranada, cuatro fardos de piola idem, tres fardos meollas id., y trece piezas de lonas y cotonías.

CLASE 94.<sup>a</sup>

**1824 — Casanovas Sancho** (Domingo), *Palma*.— Dentaduras artificiales. . . . . I g. 14.  
R. Miguel Pintró.

**1825 — Mut** (Julian), *Veterinario militar, Palma*.— Un suspensor para solípedos y armazón para instalarle.

GRUPO 6.<sup>o</sup>.—CLASE 105.<sup>a</sup>

**1826 — Castaño Llúch** (Jerónimo), *Palma*.— (Colegio Castellano). Colección de carteles de numeración. Cubo Contador.

**1827 — Comisión Provincial de Palma, Palma.— Material de enseñanza. . . . . Ci.**

**1828 — Institución Mallorquina de Enseñanza, Palma. Pupitre y material de escuelas.**

CLASE 106.<sup>a</sup>

**1829 — Cruellas y Rovira** (Lorenzo), *Pollensa*.— Atlas geográfico elemental para segunda enseñanza.

**1830 — Sol** (Antonio), *Palma*.— Seis libros de Aritmética y equivalencias de monedas, pesas y medidas mallorquinas, reducidas al sistema decimal.

SECCIÓN 11.<sup>a</sup>GRUPO 8.<sup>o</sup>.—CLASE 119.<sup>a</sup>

**1831 — Vidal y Nicolau** (Guillermo), *Palma*.— Veinte y cuatro quesos de cuatro clases; seis de cada clase ó marca.

R. A. R. S. y T.

CLASE 120.<sup>a</sup>

**1832 — Alcalde de Llummayor, Llummayor.— Trigo, cebada y almendras.**

**1833 — Ayamans** (Conde de), *Palma*.— Un cajón con trigo á 23 pesetas hectólitro.

**1834 — Ayuntamiento de Santany, Trigo y cebada** (varias muestras).

**1835 — Bisbal y Ferragút** (Andrés), *Palma*.— Siete cajones con varias clases de trigos y dos con habas.

**1836 — Esterás** (Rafael), *Alcalde de Valldemosa*.— Algarrobas.

**1837 — Galmes** (Pedrona), *Manacor*.— Tres cajones con trigos nombrados de S' avisó, carreto y pintat.

**1838 — Gamundi Colom** (Bartolomé), *Veyá*.— Algarrobas, (un cajón) á 10 pesetas los 100 kilos.

**1839 — García** (Luis), *Manacor*.— Un cajón con trigo candeal y otro idem «mort».

**1840 — Gual de Torrella** (Fausto), *Palma*.— Trigo y algarrobas.

**1841 — Nogués Pizá** (Juan), *Palma*.— Naranjas, habas, algarrobas, trigo y lentejas.

**1842 — Palmer** (Juan), *Palma*.— Un cajón con avena.

**1843 — Rosselló** (Antonio), *Esportas*.— Un cajón con trigo «pintat» otro con judías blancas y otro con habas.

**1844 — Serra Caimari** (Juan), *La Puebla*.— Judías.

**1845 — Socias Caimari** (Miguel), *Palma*.— Once cajones con veintidos variedades de judías y frijoles, y tres con muestras de maiz.

**1846 — Torres** (Bartolomé), *Valldemosa*.— Varios cajones con trigo de «sesargilas», judías «garrobi», judías de confitura, habas y nueces.

CLASE 121.<sup>a</sup>

**1847 — Alcalde de Felanitx, Felanitx.— Vino tinto (3 botellas), blanco dulce (5 botellas), mistela (1 botella).**

**1848 — Aloy y Bennasar** (Bartolomé), *Pollensa*.— Cuatro botellas de aceite de oliva.

**1849 — Ayuntamiento de Manacor Manacor.— Uaa botella de flor de anis.**

**1850 — Bertard é hijos** (Andrés), *Santa María*.— Cuatro botellas triple anisado dulce, cuatro seco y cuatro de Carabanchel.

**1851 — Bibiloni y Jaume** (Gabriel), *Santa María*.— Cuatro botellas de vino rancio, cuatro de vino tinto y cuatro de mistela.

- 1852 — Bisbal y Ferragut** (Andrés), *Palma*.— Tres botellas de vino dulce.
- 1853 — Bosch y Antonio** (Valentin), *Palma*.— Aceite. . . . I. g. 14.  
R. Antonio Lluch.
- 1854 — Cañellas** (Pedro), *Marratvi*.— Dos botellas de los licores Cornet, Pedra limón y anís del monte, y tres botellas Alfonso XIII.
- 1855 — Carbonell** (Jorge), *Vallademosa*.— Cuatro botellas de aceite de oliva.
- 1856 — Cénia** (Marqués de la), *Bañalbúfar*.— Seis botellas de «Albaflor de Bañalbúfar» seco y seis de «Albaflor de Bañalbúfar» abocado.
- 1857 — Enseñat** (Juan B.), *Soller*.— Aceite de Oliva.
- 1858 — Esberranch** (Pedro José), *Palma*.— Seis botellas de anisado forradas de mimbre.
- 1859 — Esterás** (Rafael), *Alcalde de Valldemosa*.— Aceite.
- 1860 — Ferragut y Capó** (Paula), *Palma*.— Vino moscatel y seco del Prat de San Jordi. Dos botellas de cada clase 1'50 pesetas el litro.
- 1661 — Fluxá y Palet** (Miguel), *Palma*.— Aceite virgen (2 botellas) y aceite común (2 botellas), 100 pesetas hectólitro.
- 1862 — Fuster**, *Palma*.— Aceites de oliva. I. g. 14.  
R. Luis Ribas.
- 1863 — Gual de Torrella** (Fausto), *Palma*.— Aceite virgen y común.
- 1864 — Herreros** (Francisco Manuel de los), *Palma*.— Seis botellas de vino moscatel y cuatro de malvasía.
- 1865 — Llabrés** (Juan), *Benisalem*.— Dos botellas de vino rancio del año 1865.
- 1866 — Martorell y Calaféll** (Antonio), *Palma*.— Seis botellas de aguardiente triple anís.
- 1867 — Más y Jaume** (Francisco), *Deyá*.— Aceite virgen y elaborado. Tres botellas de cada clase.
- 1868 — Más y Esteva** (Gerónimo), *Yuca*.— Seis botellas de aguardiente triple anís, marca M. y otras seis de la marca J.
- 1869 — Montanér Vega-Verdugo** (Salvador), *Palma*.— Dos botellas de aceite de oliva y dos de aceite virgen.
- 1870 — Morell y Pons** (Nicolás), *Sollér*.— Aceite de olivas del predio «S'Barranch» á 104 pesetas el hectólitro.
- 1871 — Morell y Verd** (Salvador), *Palma*.— Aceite de oliva virgen.
- 1872 — Mulét y Más** (Antonio), *Palma*.— Vino de naranja (2 botellas), malvasía (2 botellas): 4 pesetas el vino, y 2'50 pesetas la malvasía (botella).
- 1873 — Nogués y Pizá** (Juan), *Palma*.— Aceite y vino.
- 1874 — Oliver** (Andrés), *Sollér*.— Aceite de olivas del predio «Moyane», 104 pesetas del hectólitro.
- 1875 — Ordinas** (Pedro Antonio) *Sania Maria*.— Vino seco, anisete y aguardiente de varias clases.
- 1876 — Palou y Barbarin** (Miguel), *Palma*.— Cuatro botellas de vino dulce de gorgollasa y cuatro de aceite de oliva sin clarificar (última cosecha).
- 1877 — Quint Zaforteza y Crespi de Valldaura** (José), *Palma*.— Diez y ocho botellas de vinos varios.
- 1878 — Ramón y Pons** (Dolores), *Palma*.— Seis botellas de vino moscatel de Bañalbúfar.
- 1879 — Ramonell** (Sebastián), *Palma*.— (Delegado por el Ayuntamiento de Benisalem). Vinos tintos y mistelas.
- 1880 — Reguér** (Marqués del), *Palma*.— Tres botellas de aceite y tres de aceite virgen.
- 1881 — Ripoll** (Bartolomé), *Fornalutx*.— Aceite de oliva virgen (2 botellas), á 104 pesetas el hectólitro.
- 1882 — Ripoll** (Pedro Lucas), *Sollér*.— Dos botellas de aceite de oliva de los predios «Gordo y Balito».

**1883** — **Roca y Estadés** (Bartolomé), *Palma*.— Un escaparate conteniendo treinta y una botellas con licores.

**1884** — **Roselló** (Antonio), *Valdemosa*.— Aceite de oliva virgen.

**1885** — **Sociedad Agrícola Industrial y Comercial**, *Manacor*.— Varias botellas y diecisiete garrafrones conteniendo alcoholes, anisados y mistela.

**1886** — **Juan y Compañía**, *Palma*.— Doce garrafrones forrados de mimbre, conteniendo varios aguardientes y licores.

**1887** — **Vich é Hijos** (Miguel Jaime), *Santa María*.— Seis botellas de anisete y otras seis de aguardiente anisado.

**1888** — **Vives y Colom** (Antonio), *Deyá*.— Seis botellas de aceite de oliva.

CLASE 122.<sup>a</sup>

**1889** — **Lliteras** (Juan), *Artá*.— Un bote de miel.

**1890** — **Ramonéll** (Sebastián), *Palma*.— Embutidos.

CLASE 123.<sup>a</sup>

**1891** — **Esteva Oliver** (Antonio), *Palma*.— *Socorro, 16*.— Conservas, frutas cristalizadas glasadas en almibar y al natural, turrone y grajeas.

**1892** — **Forteza** (Antonio), *Palma*.— Galletas de varias clases.

**1893** — **Roselló y Compañía** (Vicente), *Palma*.— Dos cajones con varios dulces, y conservas en dulce. Armario aparador para la instalación.

CLASE 124.<sup>a</sup>

**1894** — **Jaime y Serverá** (Mateo), *Palma*.— Dos botellas de vinagre natural y dos artificial.

**1895** — **Ramonéll** (Sebastián), *Palma*.— Vinagre.

**1896** — **Sociedad Anónima «Salinas de Ibiza»**, *Palma*.— Sal á granel de diferentes clases, en sacos, en cajones, en barriles y paquetes.

CLASE 125.<sup>a</sup>

**1897** — **Aloy Bennasar** (Baltasar), *Pollensa*.— Veinteidos botes con conservas y trece panes de higos.

**1898** — **Arrom** (Lorenzo), *Llubí*.— Alcaparras en vinagre.

**1899** — **Ayamans** (Conde de), *Palma*.— Un cajón de higos y pasas á 20 pesetas quintal.

**1900** — **Fuster y Forteza** (Gabriel), *Palma*.— Cuarenta y un cajones conteniendo noventa y dos variedades de almendras.

**1901** — **Nogués y Piza** (Juan), *Palma*.— Aceitunas.

**1902** — **Ramonéll** (Sebastián), *Palma*.— Higos y almendras. (Delegado del Ayuntamiento de Benisalen).

**1903** — **Valenti de Fuster** (Gumersinda), *Palma*.— Dos cajones con doce variedades de almendras.

CLASE 128.<sup>a</sup>

**1904** — **Alcalde de Llummayor**, *Llummayor*.— Lana limpia y en bruto.

**1905** — **Barceló y Bujosa** (Antonio), *Palma*.— Seis mantas de lana de diferentes clases y dimensiones.

**1906** — **Esterás** (Rafael), *Alcalde de Valldemosa*.— Muestras de lana.

**1907** — **Vidal y Rosselló** (José), *Palma*.— Seis alfombras orientales de lana de diferentes dimensiones y precios.

CLASE 131.<sup>a</sup>

**1908** — **Aloy Bennasar** (Baltasar), *Pollensa*.— Muestrario de cuerdas de carrizo y palma, y treinta y cuatro objetos de palmito.

**1909** — **Marroig** (Antonio), *Palma*.— Esparto trabajado á mano.

CLASE 132.<sup>a</sup>

**1910** — **Serra Caimarí** (Juan), *La Puebla*.— Un mazo de cáñamo.

CLASE 133.<sup>a</sup>

**1911** — **«La Solidez»**, *Sollér*.— Piezas de tejidos de algodón. I. g. 14. R. Ramón Regordosa.

**1912 — Marroig** (Antonio), *Palma*.—Muestrario de lonas y cotonias.

CLASE 134.<sup>a</sup>

**1913 — Marroig** (Antonio), *Palma*.—Cuerdas de cáñamo.

CLASE 136.<sup>a</sup>

**1914 — Herederos de Vicente Juan**, *Palma*.—Tejidos de lana, hilo y algodón.

**1915 — La Alfombrera**, *Palma*.—Diecisiete alfombras de diferentes marcas y precios.

CLASE 139.<sup>a</sup>

**1916 — Escuela Normal de Maestras de las Baleares**, *Palma*.—Una caja conteniendo dos cuadros y once cajones de cartón con bordados de pasamanería.

**1917 — Llull y Ballester** (Juana), *Palma*.—Cuadros bordados de sedas y felpillas, representando San Juan Bautista y San Antonio.

CLASE 141.<sup>a</sup>

**1918 — Garán é Hijos** (Viuda de), *Palma*.—Calzado superior; especialidad en el de señora.  
R. Juan Magri.

**1919 — Martínez Cavanés** (Antonio), *Soller, Baura, 13*.—Quince pares de calzado de varias clases.  
I. g. 14.

Varias medallas de oro y bronce en distintas exposiciones.

CLASE 144.<sup>a</sup>

**1920 — Lliteras** (Juan), *Artá*.—Esportillas de palmito.

CLASE 149.<sup>a</sup>

**1921 — Puig y Salvá** (Guillermo), *Palma*.—Nuevo sistema de herraje institución de visagras y de muelles para cerrar automáticamente.

CLASE 152.<sup>a</sup>

**1922 — Campaner y Fuertes** (Alvaro), *Palma*.—Artículos sobre loza con reflejos metálicos.

CLASE 153.<sup>a</sup>

**1923 — Ayuntamiento de Pal-**

**ma de Mallorca**.—Una caja antigua de nogal y molduras doradas.

**1924 — Jaume y Mayol** (Mateo), *Palma*.—Una cama de nogal con pilares salomónicos trabajados con escofina y escultura, y otra de chicananda.

**1925 — Planellas y Fó** (J.), *Palma*.—Un armario.

**1926 — Salvador** (Luis), *Secretario del Archiduque de Austria*.—Un arca antigua de taracea procedente de Sineu (Mallorca). Una mesa sin restaurar de nogal con adornos.

CLASE 155.<sup>a</sup>

**1927 — Planells y Fó** (J.), *Palma*.—Ciento setenta y tres cajas y estuches.

**1928 — Vidal y Verdera** (Gabriel), *Palma*.—Un cofrecillo de taracea.

CLASE 163.<sup>a</sup>

**1929 — Alcántara Peña** (Pedro de), *Palma*.—Anteproyecto de las obras para recolección de aguas pluviales en la cuenca llamada «Na Bayana».

**1930 — Compañía de los Ferrocarriles de Mallorca**, *Palma*.—Cuatro cuadros con sus marcos.

**1931 — Moreno** (Concepción), viuda de Pou, *Palma*.—Proyecto de mejora del puerto de Palma por el Excmo. Sr. Ingeniero de caminos don Emilio Pou.

CLASE 164.<sup>a</sup>

**1932 — Comisión de Palma de Mallorca**, *Palma*.—Collares y aparatos para transportes. . . . T.

**1933 — Tomás y Carbonell** (Gabriel), *Palma*.—Dos collarones, colores marrón claro y negro mate.

CLASE 166.<sup>a</sup>

**1934 — Bosch y Antonio Valentín** (A.), *Palma*.—Jabón. . . I. g. 14.  
R. Antonio Lluch

CLASE 169.<sup>a</sup>

**1935 — Roca é Hijos** (Francisco),

*Palma.*— Libritos de papel para fumar.

## GRUPO 9.º.—CLASE 173.ª

**1936** — **Castaño Lluch** (Jerónimo), *Palma.* — (Colegio Castellano), Trabajos de primera enseñanza.

**1937** — **Escuela Normal de Maestros de las Baleares**, *Palma.* — Doce objetos y trabajos relativos a la enseñanza del Establecimiento.

**1938** — **Institución Mallorquina de Enseñanza**, *Palma.* — Una caja conteniendo trabajos y labores escolares de alumnos y alumnas.

## CLASE 175.ª

**1939** — **Alcovér y Maspons** (Juan), *Palma.* — Un tomo de poesías varias.

**1940** — **Campanery Fuertes** (Alvaro), *Palma.* — Crónica mayoricense. — Dominación islamita en las Baleares. — Artículos sobre loza con reflejos metálicos.

**1941** — **Costa y Llobera** (Miguel), *Pollensa.* — Un tomo de poesías.

**1942** — **Estada** (Eusebio), *Palma.* — Un tomo titulado «La Ciudad de Palma»: Cartilla titulada «Condiciones que deben reunir las viviendas para ser salubres».

**1943** — **Fajarnés** (Enrique), *Palma.* — (Necrópolis de Palma). Peste bubónica en Ibiza en 1852 y epidemia de sarampión en Palma en 1887.

**1944** — **Monlau** (José), *Palma.* — Un tomo «Tratado del cultivo del olivo y de la obtención del aceite».

**1945** — **Rullau, Pbro.** (José), *Palma.* — Historia de Sollér (2 tomos). Inundación de Sollér y Fornalutx y Memoria sobre el algarrobo.

## CLASE 177.ª

**1946** — **La Sociedad Arqueológica Juliana y D. Lorenzo Ferrer**, *Palma.* — Instalación aislada octogonal con dieciséis vitrinas y dieciséis cuadros.

## GRUPO 10.—CLASE 178.ª

**1947** — **Escuela Normal de las Baleares.**—Trabajos caligráficos.

\*

**1948** — **Lopez** (José), profesor de caligrafía, *Palma.* — Un cuadro (mesa revuelta) con orla y fondo, trabajo a la pluma, cromocaligráfico.

**1949** — **Morell Bellet** (Fausto), *Palma.* — Croquis al carbón representando: «El Rey D. Pedro IV rasgando el Privilegio de la Unión.» . . . B. A. R. *Marqués de Montoliu.*

## CLASE 179.ª

**1950** — **Banza y Mas** (Juan), *Palma.* — Cuadro al óleo titulado: «Esperando el Viático».

**1951** — **Buades y Muntaner** (Agustín), *Palma.* — Un retrato al óleo de D. Manuel Guasp y otro de D.ª Antonia Ana Muntaner.

**1952** — **Carlota** (Ricardo), *Palma.* — Dos retratos al óleo de señora en busto y medio cuerpo.

**1253** — **Cerdá y Bisbal** (Lorenzo), *Palma.* — Cuadro al óleo titulado: «Honderos Baleares» y «Una marina.»

**1954** — **Fuster** (Antonio), *Palma.* — Un cuadro al óleo representando un marinero. Otro id., una marina.

**1955** — **Fuster y Forteza** (Ignacio), *Palma.* — Dos cuadros con marco y cristal de plata cincelada, representando la Dolorosa y Transfiguración del Señor.

**1956** — **Vidal y Vidal** (Francisco), *Palma.* — Un cuadro al óleo representando un Brick-barca, otro un Bergantín goleta y un Cañonero.

## CLASE 180.ª

**1957** — **Sociedad Arqueológica Juliana y Don Lorenzo Ferrer**, *Palma.* — Estatua de Ramón Lluch.

**1958** — **Vidal y Verdera** (Gabriel), *Palma.* — Un marco con cristal conteniendo una escultura en madera.

## CLASE 182.ª

**1959** — **Ayuntamiento de Palma de Mallorca.** — Trece fotografías de la fachada de la Casa Consistorial y retratos de hijos del país.

**1960** — **Oliveres** (Ernesto), *Palma.* — Álbum fotográfico monumen-

tal, pintoresco y artístico de la Isla de Mallorca.

**1961 — Torres** (Gabriel), *Palma*. — Dos fotografías representando un aldeano mallorquin y una testa de estudio.

CLASE 183.<sup>a</sup>

**1962 — Casanovas** (M. y B.), *Palma*. — Una guitarra.

CLASE 184.<sup>a</sup>

**1963 — Ferrá Perelló** (Bartolomé), *Palma*. — Dos tomos de comedias y poesías.

**1964 — Morey** (Andrés), *Palma*. — Un marco con cristal conteniendo la explicación de un nuevo sistema de música. «Uniclave en la llave de do».

**1965 — Noguera** (Antonio), *Palma*. — Un cuaderno, «música de coro», por el P. J. Auli.

CLASE 187.<sup>a</sup>

**1966 — Amengual y Muntaner** (Sucesores de García), *Palma*. — Misal y cuatro breviarios encuadernados y dorados á mano.

## MENORCA

El representante de sus expositores, cuando no se mencione otro, es *D. E. Amengual*.

### SECCIÓN 1.<sup>a</sup>

GRUPO 1.<sup>o</sup> — CLASE 3.<sup>a</sup>

**1967 — Andreu** (Francisco), *Mahón*. — Productos apícolas. . . . A.

**1968 — Huguet** (Antonio), *Mahón*. — Un panal.

### SECCIÓN 3.<sup>a</sup>

GRUPO 5.<sup>o</sup> — CLASE 44.<sup>a</sup>

**1969 — Estopara** (Francisco), *Mahón*. — Hilos para pesca.

CLASE 46.<sup>a</sup>

**1970 — Andreu** (Francisco), *Mahón*. — Objetos de agricultura.

**1971 — Andreu** (Francisco), *Mahón*. — Colmenas movilizadas.

Real establecimiento de apicultura. Único en España. Se fabrica toda clase de colmenas movilizadas y sus accesorios. Pedir catálogo gratis. . . . A.

**1972 — Cardona** (Antonio), *Mahón*. — Taller de colmenas á cuadros móviles, colmena horizontal, colmena vertical y colmena inglesa.

CLASE 51.<sup>a</sup>

**1973 — Pons y Amorós** (Juan), *Mahón*. — Útiles agrícolas. . . . A.

CLASE 81.<sup>a</sup>

**1974 — Hediger** (Emilio), *Mahón*. — Aparatos eléctricos. . . . Ci.

**1975 — Ruiz** (Pablo), *Mahón*. — Aparatos eléctricos. . . . Ci.

### SECCIÓN 4.<sup>a</sup>

GRUPO 8.<sup>o</sup> — CLASE 119.<sup>a</sup>

**1976 — Albertí y Sancho** (José), *Mahón*. — Una pieza de queso.

**1977 — Mercadál** (Bartolomé), *Mahón*. — Dos piezas de queso.

**1978 — Olivar y de Febrer** (Juan de), *Mahón*. — Seis cajitas con manteca.

**1979 — Pons** (Seguí L.), *Mahón*. — Cuatro piezas de queso y un bote con manteca.

**1980 — Riudavets** (Francisco),

*Mahón.* — Confitería «La Palma.» Leche concentrada.

CLASE 120.<sup>a</sup>

**1981** — **Alberti y Sancho** (José), *Mahón.* — Un litro de trigo y otro de cebada.

**1982** — **Colectividad de Menorca.** — Trigos y productos agrícolas.

**1983** — **Femenias** (Rafael), *Mahón.* — Cuatro almudes de trigo y cuatro de cebada.

**1984** — **Pons y Amorós** (Juan), *Mahón.* — Productos agrícolas.

**1985** — **Taltavull** (Juan), *Mahón.* — Ocho litros de trigo, ocho de cebada y cinco kilogramos de habas.

CLASE 121.<sup>a</sup>

**1986** — **Beltrán Pujol** (Manuel), *Mahón.* — Anís higiénico estomacal.

**1987** — **Colectividad de Grau,** *Ciudadela.* — Vino. I. g. 14.  
R. G. de Grau.

**1988** — **Femenias** (Rafael), *Mahón.* — Seis botellas de vino.

**1989** — **Ponsetí Coll** (José), *Mahón.* — Vermouth y gaseosas.

**1990** — **Prats** (Francisco), *Mahón.* — Ocho botellas de vino espumoso y doce de limonadas gaseosas.

**1991** — **Riudavets** (Francisco), *Mahón.* — Confitería «La Palma.» Jarabes.

**1992** — **Torre Saura** (Conde de), *Ciudadela.* — Seis botellas de vino. Diploma de honor en la Exposición de París de 1878.

CLASE 122.<sup>a</sup>

**1993** — **Femenias Aledó** (G), *Mahón.* — Miel fina de sus apiarios. Premiada en París en 1887.

**1994** — **Fuquet** (Antonio), *Mahón.* Cuatro tarros con miel.

**1995** — **Magarola y de Sarriera** (Dolores de), *Ciudadela.* — Miel. R. I. A. C. de S. I.

**1996** — **Olives y de Magarola** (José de), *Ciudadela.* — Miel. R. I. A. C. de S. I.

**1997** — **Olives y de Vigo** (Bernardo José de), *Ciudadela.* — Miel. R. I. A. C. de S. I.

CLASE 123.<sup>a</sup>

**1998** — **Bagur** (Miguel), *Mahón.* — Una lata de turrón.

**1999** — **Mercadal Truyol** (J.), *Mahón.* — Cinco barras de turrón.

**2000** — **Riudavets** (Francisco), *Mahón.* — Confitería «La Palma.» Pastillas y turrónes.

**2001** — **Sastre** (Esteban), *Mahón.* — Dos latas de turrón de almendra.

CLASE 130.<sup>a</sup>

**2002** — **Vives** (Sebastián), *Mahón.* — Seis hojas de suela.

CLASE 133.<sup>a</sup>

**2003** — **Industrial Mahonesa,** *Mahón.* — Fábrica Industrial Mahonesa de Tejidos. . . . . I. g. 14.

CLASE 141.<sup>a</sup>

**2004** — **Barranco** (Luis), *Mahón.* — Tres pares de zapatos, de los cuales un par están dedicados a S. M. la Reina Regente.

**2005** — **Gelabert y Compañía** (Juan), *Ciudadela.* — Calzado. I. g. 14. R. G. de Grau.

**2006** — **Llambías y Compañía,** *Mahón.* — Siete pares de calzado, de los cuales un par están dedicados a S. M. la Reina Regente.

**2007** — **Mercadal** (Juan), *Ciudadela.* — Fabricación de calzado de todas clases. . . . . I. g. 17. Especialidad en las clases finas. Exportación a provincias y Ultramar.

**2008** — **Nesto é Hijos,** *Ciudadela, Esplanada, 24.* — Calzado para caballero y señora. . . . . I. g. 17. R. G. de Grau.

**2009** — **Quintana Coll** (José), *Mahón.* — Un zapato para caballero y otro para señora.



**2010 — Vayús y Compañía**  
(Diego), *Ciudadela*. — Calzado. I. g. 14.  
R. G. de Gura.

**2011 — Veyns Hermanos** (Diego),  
*Ciudadela*. — Calzado.  
R. G. de Grau.

GRUPO 10.º — CLASE 178.ª

**2012 — Pax Anglada** (Pedro),  
*Mahón*. — Copias de fotografía al la-  
piz, puestas en un cuadro.

CLASE 179.ª

**2013 — Riudavets Vallory**  
(Pedro), *Mahón*. — Un cuadro al óleo  
representando el arsenal de Mahón.

CLASE 184.ª

**2014 — Flaquer** (Gabriel), *Mahón*,  
*Castillo, 20*. — Tres piezas de mú-  
sica. . . . Ci.  
R. Pablo Company.

## PROVINCIA DE BARCELONA

### SECCIÓN 1.<sup>a</sup>

#### GRUPO 1.<sup>o</sup>— CLASE 1.<sup>a</sup>

**2015 — Barret de Esteve Llach** (Nieves), *Barcelona*.— Carey excepcional. . . . . I. g. 10.

**2016 — Malagrida Jornis** (Francisco), *Barcelona*.— Animales disecados. . . . . Ci.

#### CLASE 3.<sup>a</sup>

**2017 — Peitx Solé** (Juan), *Gracia*.— Capullos de cericariamori. I. g. 17.  
R. I. A. C. de S. I.

#### CLASE 5.<sup>a</sup>

**2018 — Selva y Carbó** (José), *Barcelona*.— Musgos. . . . . I. g. 15.  
R. F. de la P. E.

#### CLASE 6.<sup>a</sup>

**2019 — Camps** (Marqués de), *Barcelona*.— Corchos. . . . . I. g. 17.  
R. I. A. C. de S. I.

**2020 — Haeffner** (Julio), *Barcelona*.— Maderas. . . . . P. S.

**2021 — Pujol y Coll** (Joaquín), *Badalona*.— Trozos de madera tea. I. g. 17.  
R. I. A. C. de S. I.

**2022 — Reull** (Buenaventura), *Barcelona*, *Plaza de Moncada*, n.º 9. Corcho laminado. . . . . I. g. 8.

**2023 — Serra Roca** (Mariano), *Gracia*, *Argüelles*, 11, 1.º— Corcho. I. g. 9.  
R. I. de F. del T. N.

**2024 — Tayá** (José), *Barcelona*, *Baños Nuevos*, 5.— Maderas finas. J.

#### GRUPO 2.<sup>o</sup>— CLASE 8.<sup>a</sup>

**2025 — Esplet** (José), *Barcelona*, *Córtes*, 224.— Piedras.— Materiales para la construcción.— Piedra de Gerona. . . . . J.  
R. Farré y Fábregas.

**2026 — Font** (M.) *Barcelona*, *Tapinería*, 23.— Lápida de mármol negro. . . . . I. g. 12.

**2027 — Haeffner** (Julio), *Barcelona*.— Mármoles. . . . . P. S.

**2028 — Leheque y C.<sup>a</sup>**, *Barcelona*.— Mármoles de Carrara. . . . . I. g. 8.  
R. Luis Nogués.

**2029 — Omedes** (Juan), *Barcelona*, *Béjar*, 73.— Material de construcciones. Fábrica de alabastro y yeso blanco para cielos-rasos, tallistas y pintores.

Especialidad en granitos y polvo de mármol para mosaicos, estuque, gaseosas y otras industrias. . . . C.

**2030 — Ventura Hermanos**, *Barcelona*, *Ronda de San Antonio*, 70.— Mármoles de varias clases (labrados). . . . . I. g. 15.

#### CLASE 9.<sup>a</sup>

**2031 — Minas y construcciones**, *Barcelona*.— Carbón de piedra. . . . C.  
R. F. de la P. E.

#### CLASE 10.<sup>a</sup>

**2032 — Bertrán** (Gerardo), *Barcelona*, *Platería*, 64.— Metales. I. g. 7.  
R. I. de F. del T. N.

**2033 — Esteve** (José), *Barcelona*, *Casanovas*, 1, 1.º, 2.º— Minerales. C.

**2034 — Figueroa** (Ignacio), *Barcelona*, *Regomir*, 8 bis.— Plata, plomo, etc. . . . . I. g. 15.  
R. Coll y Rataflutis.

**2035 — Gispert Pujals** (Manuel), Ingeniero, *Barcelona, Condal, 37, 1.º* premiado en las Exposiciones Universales de Viena y Filadelfia, Regional Aragonesa 1868, Marítima española-Aragonesa de 1885, y otras, con medallas de plata y cobre. — Colecciones de materiales de construcción y minerales. . . . . C.

**2036 — Iebra** (José), *Barcelona, Gerona, 46, 2.º*—Mineral plomizo. C.

**2037 — «La Recompensa»**, Plomo. Mina de plomo situada en Vallirana á 4 kilómetros de Barcelona. M. R. A. Millat.

**2038 — Porta** (Juan), *Barcelona, Pou de la Cadena, 2, 3.º*—Barriles de hierro. . . . . G. M. R. Farré y Fábregas.

**2039 — Rodellao** (Jaime), *Barcelona, Riera Baja, 24, 4.º*—Minerales de plomo. . . . . G. M. R. A. Millat.

CLASE 11.<sup>a</sup>

**2040 — Caba** (Onofre), *Barcelona, Princesa, 55.*— Sal. Elaboración de sal purificada, bolas para ganado, y molienda por vapor de sal de Cardona y Torrevieja. . . . . I. g. 9.

**2041 — Campuzano y Prieto** (Enrique), *Barcelona, Vergara, 7, 1.º*— Sal gema de Cardona. . . . . I. g. 15.

**2042 — Clausolles Hermanos**, *Barcelona, Ancha, 21.*— Piedras de afilar, pulir y bruñir toda clase de herramientas y metales. Establecimiento único en España. . . . . I. g. 15.

**2043 — Sociedad Española de Azufres**, *Barcelona.*— Azufres. . . . . C. R. Manuel Fernández y Font.

CLASE 12.<sup>a</sup>

**2044 — Ballot de Gallifa** (Antonio). — Agua medicinal de su propiedad llamada acidulo-ferruginosa, Ballot de Argentona (Barcelona). Se expende en el manantial y en Barcelona en las principales farmacias, y en casa de D. Ramón Freixa, calle del Pino. . . . . C. R. José Gallifa, Mataró.

**2045 — Baixeras y Fonolleda**, *Barcelona, Lauria, 51 y 53.*— Aguas minerales. Agua minero-medicinal, acidula bicarbonatada, cálcica, mag-

nésica, ligeramente ferruginosa de Pedret, manantial de San Jorge. Unicos agentes generales Baxeras y Fonolleda. . . . . Ci. R. Farré y Fábregas.

**2046 — Blancafort y Sarrá** (Antonio), *La Garriga.*— Aguas minerales. . . . . C. R. José Ciervo.

**2047 — Cabestany** (Salvador), *Barcelona, Paseo de Gracia, 143 y 145.*— Aguas minerales. . . . . Ci.

## ESTABLECIMIENTO BALNEARIO

DE

**CARDÓ**

AGUAS ARSENICALES

**ÚNICAS en ESPAÑA**

Provincia de Tarragona

**2048 — Colectividad de aguas termales de Caldas de Montbuy.** Caldas de Montbuy.— Aguas termales. . . . . J. R. Jerónimo Torner.

**2049 — Corminas** (Ramón), *Barcelona, Pelayo, 3.*— Aguas azoadas. . . . . J.

**2050 — Garriga** (Juan), *La Puda.*— Aguas minerales. . . . . C.

**2051 — Gresa** (Santiago) y **Boufard** (Luis), *Barcelona, Princesa, 19, 2.º*— Aguas minerales. . . . . C.

**2052 — Llorach** (Pablo), Dr. en Medicina, *Barcelona, (Las Corts).*— Aguas minerales de Rubinát. Provincia de Lérida. . . . . C. R. Narciso Vilahoz.

**2053 — Madirolas y Codina** (Ramón), *Manlleu (Barcelona).*— Aguas minero-medicinales, bicarbonatadas, mixtas ferruginosas . . . . . C.

DE

**MADIROLAS**

Premiadas en las Exposiciones de Amberes y Zaragoza.

R. F. Cornabella.— *Carmen, 23, Barcelona.*

**2054 — Martí y Corbella**, *Sabadell.*— Aguas minerales de Ballfoga. . . . . C.

**2055 — Muset** (Vicente), *Castellolí.*— Aguas minerales. . . . . C.

**2056** — **Plana** (José), *Barcelona, Elisabets, 14, 2.º* — Aguas minerales. C.  
R. *Sixto Plana*.

**2057** — **Prats de Solá** (Matilde), *Argentona*. — Aguas minerales. C.  
R. *Félix de Solá*.

**2058.** — **Sociedad General de Aguas de Barcelona** (Anónima), *Paseo de Gracia, 52, Barcelona*. — Expone las aguas del surtidor del hemicycle del Palacio de la Industria. J. Capital: 15 millones de francos. — Domicilio social: 19, Boulevard des Italiens, Paris (Crédit Lionés).  
R. *Dr. Nicolás Reculez*.

**2059** — **Vilarrasa** (José), *Barcelona, Petritxol, 4, 1.º* — Aguas minerales. . . . . C.

## GRUPO 3.º — CLASE 14.ª

**2060** — **Juandó y Barrufet** Directores de **EL GENIO MECANICO**, *Barcelona, Pelayo, 8*. — Nuevo molino de viento horizontal, y GRAN MODELO de orientación y regularización automática.

La casa repone los molinos que los temporales destruyan durante un año. Negocia sus patentes de todas las naciones. . . . . J.

**2061** — **Soler** (Enrique), *Barcelona, Ausias March, 149*. — Molinos de viento. . . . . A.  
R. *I. A. C. de S. I.*

**2062** — **Verdaguer y C.ª**, *Barcelona*. — Un molino de viento. I. g. 17.  
R. *I. A. C. de S. I.*

**2063** — **Verdú** (José), *Barcelona*. — Modelo de un molino de viento. I. g. 17.  
R. *I. A. C. de S. I.*

## CLASE 15.ª

**2064** — **Bas** (Sucesor de), *Barcelona*. — Un hidroextractor. . . . . M.  
R. *I. A. C. de S. I.*

**2065** — **Pinto** (Juan), *Barcelona, Fuente San Miguel, 12*. — Hidroascensor neumático. . . . . J.

**2066** — **Tarda** (Plácido), *Barcelona, Balmes, 106*. — Una máquina para elevar aguas. . . . . A.  
R. *Farré y Fàbregas*.

## CLASE 16.

**2067** — **Alexander** (Hermanos), *Barcelona, Ginebra, 40*. — Máquinas de vapor. . . . . M.  
R. *Alexander (hijo)*.

**2068** — **Arajol** (Joaquín), *San Martín de Provensals, carretera de Martaró, 250*. — Indicadores de nivel. M.

**2069** — **Barret** (José Alberto), *Barcelona, Canuda, 13, 2.º* — Una caldera multitubular. . . . . M.  
Caldera multitubular inexplosible con tapones interiores, y mamparos refractarios tubulares.

Economía de combustibles. — Seguridad absoluta. — Para precios y demás informes dirigirse á los talleres «Nuevo Vulcano,» *Muelle Nuevo, Barceloneta*.

**2070** — **Bas** (Sucesores de), *Barcelona*. — Un motor de gas. . . . . M.

**2071** — **Bertrán** (Hermanos), *Barcelona, Aldana, 5*. — Motores de gas. M.

**2072** — **Escudér y Castellá** (Miguel), *Barceloneta, San Fernando, 52*. — Motores de gas.

**2073** — **La Maquinista Terrestre y Marítima**. — Dos máquinas de vapor de 200 caballos cada una, sistema Corliss: ponen en movimiento las instalaciones de la *Galería de máquinas* de la Exposición. Cuatro calderas multitubulares, sistema especial de **La Maquinista**, de 100 caballos cada una, destinadas al servicio de fuerza y vapor en la *Galería de máquinas*. — Una máquina de dos cilindros con distribuciones planas: pone en movimiento las instalaciones de la sección francesa en la *Galería de máquinas*. Una máquina semifija de dos caballos con dos cilindros y condensación, tipo especial de **La Maquinista**. M.

Un puente de hierro de 145 metros longitud y 10 metros ancho, dividido en seis tramos. Enlaza la Exposición marítima con las demás secciones situadas en el Parque.

Además de las construcciones representadas en la Exposición, **La Maquinista Terrestre y Marítima** se dedica á toda clase de construcciones metálicas. De sus talleres han salido los mercados del Borne, San Antonio, *Barceloneta*, Derecha del Ensanche y *Hostafranchs*, en esta capital. Se de-

dica á la construcción de máquinas marinas. Recientemente el Gobierno le ha encargado la construcción de las máquinas de 12,000 caballos para los cruceros «Alfonso XIII» y «Le-panto.» De sus talleres han salido las de los cruceros «Cristóbal Colón» y «Conde de Venadito», y las de los cañoneros «Concha», «Pilar» y «Alsedo».

Se dedica también á la construcción de material de todas clases para ferrocarriles. De sus talleres ha salido todo el material fijo de los ferrocarriles de San Juan de las Abadesas, Directos de Madrid á Zaragoza y Barcelona, Orense á Vigo, etc., y varias locomotoras para los ferrocarriles de Langreo á Gijón, de Sarriá á Barcelona y del ferrocarril económico de Barcelona á San Andrés. . . . M.

**2074 — Moratona, Genís y Bureau, Barcelona, Princesa, 53.** — Máquinas de vapor.

**2075 — Moratona, Genís y Bureau, Barcelona, Princesa, 53.** — Locomóviles tan recomendables de la casa Brown May, y un motor de petróleo. . . . A.

**2076 — Pfeiffer (Sucesores de A.), Barcelona.** — Dos motores de gas y un alimentador continuo. . . . M.  
R. I. A. C. de S. I.

**2077 — Pfeiffer (Sucesores de A.), Barcelona.** — Dos motores de gas ó gasolina con alimentador automático para caldera de vapor. . . . M.  
R. C. García.

**2078 — Solé (Baldomero), Barcelona, Parlamento, 35.** — Dos máquinas de gas. . . . M.

**2079 — Torres, Sabaté y C.<sup>a</sup>, Barcelona, Córtes, 209.** — Motor nueva invención. . . . M.  
Gran taller de construcción de maquinaria.

Especialidad en la construcción de motores á gas de nueva invención. Máquinas tipo-litográficas.  
R. Farré y Fábregas.

**2080 — Valls (Hermanos), Barcelona, Campo Sagrado, 19.** — Varias máquinas de vapor. . . . M.

#### GRUPO 4.º — CLASE 18.ª

**2081 — Arajol (Joaquín), Barcelona.** — Dos indicadores de nivel. M.  
R. I. A. C. de S. I.

**2082 — Bons (José), Barcelona, Plazuela de San Francisco, 1.** — Manómetros, alimentadores automáticos y flotantes. . . . M.

**2083 — Casas (Pedro), Barcelona, Ronda San Antonio, 6 bis.** — Fabricante de correas, tacos y grasas para curtidos. . . . I. g. 10.

**2084 — Maseras (Francisco), Barcelona, Urgel, 35.** Válvulas reguladoras. . . . M.

Válvulas reguladoras sistema Maseras. — Aparato útil para máquinas de vapor: único en su clase.

R. Farré y Fábregas.

**2085 — Mirapeix (Bartolomé), Barcelona, Amalía, 31.** — Correas. I. g. 11.

**2026 — Rodríguez (Manuel), Barcelona, Manso, 43.** — Inyectores y manómetros. . . . M.

**2087 — Sabata (Ramón), Barcelona, Tamarit, 111.** — Correas. Privilegios de invención. . . . I. g. 10.

**2088 — Xiqués é Hijo (Ramón), Barcelona, Caspe, 62, 1.º, 2.º** — Reguladores automáticos de Xiqués para los acumulados á altas presiones. . . M.

#### CLASE 19.ª

**2089 — Batista (José), Barcelona, Hospital, 4.** — Bomba neumática. J.  
R. Farré y Fábregas.

**2090 — Carreras y García, Barcelona, Elisabets, 5.** — Bombas. . . J.  
R. I. de F. del T. N.

**2091 — Declat (Juan Pedro), San Martín de Provensals, Wifredo.** — Construcción de maquinaria. . . M.  
R. Farré y Fábregas.

**2092 — Garriga (Manuel), Barcelona.** — Una bomba. . . . A.

**2093 — Gatell (Juan), Barcelona.** — Máquinas para distintas fabricaciones. . . . M.  
R. F. de la P. E.

**2094 — Grau (Andrés), San Andrés de Palomar, Duquesa de la Victoria, 32.** — Cuatro cuadros que contienen planos de máquinas de ferrocarril. . . . M.  
R. Farré y Fábregas.

**2095 — Guitar Vallés** (Jaime), *Villafranca del Panadés*. — Dos bombas sistema Fafeur. . . . . I. g. 17.  
R. I. A. C. de S. I.

**2096 — Lerme y Gatell**, *San Martín de Provencals, Carretera de Mataró, 335*. — Una máquina hidroextractora. . . . . M.

**2097 — Mañach** (Vicente), *Barcelona, Tallers, 30*. — Dos tornos. . . M.  
R. Farré y Fábregas.

**2098 — Maristany Millet** (J.), *Barcelona*. — Bombas. . . . . I. g. 17.  
R. F. de la P. E.

**2099 — Marull** (Ramón), *Barcelona, Vilanova, 21 y 23*. — Manufactura de telas y enrejados metálicos. M.  
R. Ramón Riera.

**2100 — Moratona, Genís y Bureau**. — *Barcelona, Princesa, 53*. — Bombas. . . . . M.

**2101 — Moratona, Genís y Bureau**. — *Barcelona, Princesa, 53*. — Bombas Fafeur. . . . . A.

**2102 — Quintana hijo** (Gaspar), *Barcelona*. — Máquinas para talleres de maquinaria. . . . . M.

**2103 — Rouvière** (Luis), *Barcelona*. — Transformación del calor en fuerza hidráulica, bombas directas por vapor. . . . . M.

**2104 — Tardá** (Plácido), *Barcelona*. — Aparatos para elevar aguas. I. g. 17.  
R. I. A. C. de S. I.

**2105 — Tardá** (Plácido), *Barcelona*. — Bombas. . . . . I. g. 17.  
R. I. A. C. de S. I.

**2106 — Trinxé** (Agustín), *Barcelona, Paseo de la Aduana, 17*. — Máquinas industriales. . . . . A.

**2107 — Valmitjana y Anglada**, *Barcelona*. — Bombas. . . . . M.  
R. Juan Anglada.

**2108 — Verdaguer y Compañía**, *Barcelona*. — Bombas: un malacate sin ninguna engravación y bombas para elevar aguas, todo privilegiado. A.

CLASE 20.<sup>a</sup>

**2109 — Ahles** (Alberto), *Barcelo-*

*na, Paseo de la Aduana, 15*. — Máquinas agrícolas y vinícolas. . . . A.

**2110 — Alcañiz** (hijos y herederos de B.), *Manresa, Urgel, 10*. — Máquinas agrícolas. . . . . A  
R. I. A. C. de S. I.

**2111 — Cirera** (José), *Villafranca del Panadés*. — Máquinas agrícolas. A.  
R. Agustín Trinché.

**2112 — Guardia y Puig** (Jaime), *Barcelona, Urgel, 91, tienda*. — Modelos de máquinas agrícolas. . . . A.

**2113 — Moratona, Genís y Bureau**, *Barcelona, Princesa, 53*. — Útiles para la viticultura. . . . . M.

**2114 — Moratona, Genís y Bureau**, *Barcelona, Princesa, 53*. — Trilladoras de gran trabajo, segadoras atadoras de la reputada casa R. Flornby y Sons. . . . . A.

**2115 — Romano y Prieto**, *Barcelona*. — Una máquina para desfi-brar. . . . . M.  
R. I. A. C. de S. I.

**2116 — Sierra** (José), *Villafranca del Panadés*. — Máquina agrícola (Noria). . . . . I. g. 17.  
R. I. A. C. de S. I.

**2117 — Trinxé** (Agustín), *Barcelona, Paseo de la Aduana, 17*. — Máquinas agrícolas, vinícolas é industriales. . . . . A.  
Bombas para riegos, trasiegos, pozos, agotamientos, incendios y demás usos. Prensas de todas clases, Filtros de varios sistemas. Tubos de goma, lona, hierro, plomo y latón. Molinos de viento. Máquinas de vapor, etc., etc. . . . . J.

**2118 — Valls hermanos**, *Barcelona, Campo Sagrado, 19*. — Máquinas agrícolas. . . . . A.  
R. I. A. C. de S. I.

CLASE 23.<sup>a</sup>

**2119 — Abelló** (José), *Barcelona, Hospital, 117, bis, 3.º*. — Máquinas de picar. . . . . M.  
Fabricantes de máquinas de picar dibujos propias para dibujantes de bordados y pintores decorativos.  
R. Farré y Fábregas.

**2120 — Fuentes** (Francisco), *Bar-*

*celona*. — Una máquina para calibrar tapones de corcho. . . . . M.

**2121 — Grandin** (Ernesto), *Barcelona*. — Sierra mecánica. . . . . T.

CLASE 25.<sup>a</sup>

**2122 — Gelabert** (Viuda é hijo de P.), *Barcelona, Oli, 13*. — Moldes de pastas para sopa. . . . . M.  
R. Farré y Fábregas.

**2123 — Marull** (Ramon), *Barcelona, Vilanova, 21 y 23*. — Máquinas para la fabricación de telas metálicas. . . . . M.

**2124 — Perig y Negre**, *Barcelona*. — Máquinas. . . . . M.

**2125 — Solé y Espuñ** (Juan), *Barcelona*. — Máquinas para la fabricación de chocolate. . . . . M.

CLASE 27.<sup>a</sup>

**2126 — Borrás** (Cárlos), *Barcelona*. — Molinos para azúcar. . . . . M.

**2127 — Cortés y Cortinas**, *Barcelona*. — Piedras para molinos. . . . . J.  
Canteras de la montaña de Montjuich denominadas **La Ballarona, Torres y El Infierno**.

Especialidad en piedras para molinos de todas clases.

Sillería para construcciones, pavimentos, adoquinados, gravas y mampostería, etc., etc.

Despachos: calles de *Roig, 1 bis, 1.º*, y *Vila y Vilá, 113, 2.º*, *Barcelona*.  
R. E. Guarín.

**2128 — Duart y Compañía** (José), *Barcelona*. — Máquinas para confiterías. . . . . M.

**2129 — Gatell** (Juan), *Barcelona*. Máquinas. . . . . M.  
R. Juan Canudas.

**2130 — Marull** (Ramón), *Barcelona, Vilanova, 21 y 23*. — Máquinas para la fabricación de harinas. . . . . M.

**2131 — Renom y Hermanos** (Pedro) *Barcelona, Mediana de S. Pedro, 27*. — Máquinas para semolero. . . . . M.

**2132 — Riuchet hermanos**, *Barcelona, Vilanova, 23*. — Máquinas para la industria harinera. . . . . I. g 6.  
R. F. de la P. E.

**2133 — Rivas** (Emeterio), *Barcelona, Cármen 52*. — Máquinas para hacer barquillos. . . . . I. g 8.  
R. I. de F. del T. N.

**2134 — Solé** (Baldomero), *Barcelona, Parlamento, 35*. — Molino para chocolate, un cilindro para ídem, y una máquina para cortar y pesar el chocolate. . . . . M.

**2135 — Solé y Espuñ** (Juan), *Barcelona, Parlamento, 38*. — Maquinaria para la fabricación de chocolates. . . . . M.

**2136 — Valls hermanos**, *Barcelona*. — Maquinaria para fabricación de fideos y chocolates. . . . . I. g 15.  
R. F. de la P. E.

CLASE 29.<sup>a</sup>

**2137 — Baciana** (Ramón), *Sabadell, San Pablo, 98*. — Máquinas. . . . . M.

**2138 — Declat** (Juan Pedro de), *San Martin de Provencals*. — Una máquina tondosa. . . . . M.  
R. Farré y Fábregas.

**2139 — Doménech** (Narciso), *Barcelona, Córtes, 212*. — Aparatos. Máquinas para hacer calceta y toda clase de labores de punto de aguja iguales á los hechos á mano, de grande utilidad á los fabricantes, colegios, casas de beneficencia, familias, etcétera, etcétera. . . . . I. g 7.

Pueden verse funcionar y recoger prospectos en la Exposición, y en la fábrica—*Calle de Córtes, (Gran-via), 212*, cerca de la Universidad.

**2140 — Durán Cañameras** (Francisco A.), *Sabadell, San Olegario, 23*. — Un telár mecánico. . . . . M.

**2141 — Juliá Hermanos**, *Tarrrasa*. — Taller de construcción de maquinaria, especialidad en telares mecánicos para la industria lanera. . . . . M.

**2142 — Pont y Ricart** (Eduardo), *Barcelona, Trafalgar, 7*. — Una máquina para levantar los hilos del urdimbre. . . . . M.  
R. F. de la P. E.

CLASE 30.<sup>a</sup>

**2143 — Parés y Morros** (Jaime), *Barcelona*. — Una máquina Jacquard. . . . . M.

**2144 — Pont y Ricart** (Eduardo), *Barcelona, Trafalgar, 7, 3.º* — Máquinas para levantar hilos urdimbre. Con patente de invención en España y en el extranjero; compite ventajosamente con la Jacquard. . . . M.  
Para detalles y ventas al interventor D. Eduardo Pont.

**2145 — Prieto** (Ramón), *Barcelona, Fontanella, 10.* — Maquinaria para desfibrar. . . . A.

CLASE 31.<sup>a</sup>

**2146 — Serra** (Jaime), *Barcelona.* — Máquinas de cilindrar oro y plata. M.  
R. I. A. C. de S. I.

CLASE 33.<sup>a</sup>

**2147 — Comas y Hermanos**, *Barcelona, Ferlandina, 32.* — Un hidro-extractor. . . . M.

CLASE 34.<sup>a</sup>

**2148 — Escuder y Castelló** (Miguel), *Barceloneta, San Fernando, 52.* — Máquinas de coser. . . . J.

**2149 — Monjo y Xirinachs**, *Barcelona, Hospital, 91, 2.º* — Un telar para tejer cintas y una instalación de cintas. Especialidad para sombrerería y para marinería de la Armada.  
I. g. 14.

**2150 — Moreno** (Sebastián), *Gracia, Paseo de Gracia, 10, 3.º* — Una máquina para hacer resortes de corbatas. . . . M.  
R. Guillermo de Grau.

**2151 — Parassols** (José), *Barcelona, Salvador, 16.* — Máquinas para zapatería.

**CERRAJERÍA MECÁNICA**

Especialidad en máquinas para zapatería y moldes para cortar etiquetas. . . . M.  
R. Farré y Fàbregas.

**2152 — Planas** (Pedro), *Barcelona, San Pablo, 92.* — Máquinas para zapatería. . . . M.

CLASE 43.<sup>a</sup>

**2153 — Codina** (José), *Barcelona, Consulado, 2.* — Máquinas para imprimir. . . . T.  
R. Antonio Lluch.

**2154 — Guibont** (Eugenio), *Barcelona, Escudillers, 10.* — Máquinas para imprimir al fuego, cajas y barricas para la exportación.

Máquina para estampar placas de latón y hoja de lata para botas de vino y otras.

Máquinas para marcar al fuego corchos. . . . J.

**2155 — Seix Milá y Compañía**, *Barcelona, San Miguel, 6, 2.º* — Máquina para imprimir. . . . J.

**SECCION 3.<sup>a</sup>**GRUPO 5.º — CLASE 44.<sup>a</sup>

**2156 — Alier** (Pedro), *Barcelona.* — Redes para pescar. . . . G. M.

**2157 — Auger** (José), *Barcelona.* — Cartuchos. . . . P. S.

**2158 — Borrull** (viuda de José), *Barcelona, Moncada, 5.* — Redes. G. M.

**2159 — Pairó y Compañía** (Carlos), *Barcelona.* — Redes mecánicas para pesca. Premios en Londres y en Cádiz. . . . G. M.

CLASE 46.<sup>a</sup>

**2160 — Mercader y Compañía**, *Barcelona.* — Tres colmenas y accesorios. . . . I. g. 17.  
R. I. A. C. de S. I.

CLASE 51.<sup>a</sup>

**2161 — Forns** (J.) *San Saturnino de Noya.* — Un pulverizador para cepas. . . . I. g. 17.  
R. I. A. C. de S. I.

**2162 — Roca** (Antonio), *Molins de Rey.* — Una azada giratoria. I. g. 17.  
R. I. A. C. de S. I.

CLASE 52.<sup>a</sup>

**2163 — Sirera** (José), *Villafranca del Panadés.* — Norias. . . . J.  
Fundición y construcción de prensas, norias y otras máquinas con Reales privilegios de invención.  
Paseo de la Aduana, 17, Barcelona.  
R. Agustín Trinçé

**2164 — Soujol y Compañía**, *Barcelona.* — Tubería para riegos. I. g. 17.  
R. I. A. C. de S. I.



CLASE 54.<sup>a</sup>

**2165 — Benet** (José), *San Martín de Provencals, Cementerio, 191.* — Pipería. . . . . I. g. 15.  
R. I. de F. del T. N.

**2166 — Bertran y Closa** (Valentin), *Barcelona, Viladomat, 40, y Manso, 41.* — Prensas para vino. A.

**2167 — Ferrer** (Delfin), *San Martín de Provencals.* — Calabazas para licores. . . . . A.

**2168 — Llauro Casamitjana** (Pedro), *Hostafranchs, Cruz Cubierta, 154.* — Pellejos para vino. . . I. g. 9.

**2169 — Maristany Millet** (J.), *Barcelona.* — Prensas y otros útiles para bodegas. . . . . I. g. 15.  
R. F. de la P. E.

**2170 — Miró** (Miguel), *Barcelona.* — Barril modelo. . . . . P. S.

**2171 — Moratona, Genís y Bureau**, *Barcelona, Princesa, 53.* — Útiles para las bodegas. . . . . M.

**2172 — Moratona, Genís y Bureau**, *Barcelona, Princesa, 53.* — Prensas para vinos, fijas y movibles. A.

**2173 — Neri** (Miguel), *San Martín de Provencals.* — Barril modelo para la recomposición de toda clase de pipería. . . . . P. S.  
Medalla de mérito en Villanueva, 1882.  
R. Farré y Fábregas

**2174 — Oliveras** (Jaime), *San Martín de Provencals, Pujadas, 62.* — Pipería. . . . . I. g. 15.  
R. J. de F. del T. N.

**2175 — Prats Ginestós** (José), *Gracia, Mayor, 262.* — Botas. I. g. 10  
Fábrica de botas y pellejos para vinos y aceites. Se construyen botas para el ejército.

**2176 — Raventós** (Manuel), *San Saturnino de Noya.* — Un dosador de licor, invención del fabricante. I. g. 17.  
R. I. A. C. de S. I.

**2177 — Rosell** (Pedro), *Barcelona.* — Máquinas para llenar botellas. M.

**2178 — Sabater** (Eudaldo), *Villa-*

*franca del Panadès.* — Una prensa de hierro. . . . . I. g. 17.  
R. I. A. C. de S. I.

**2179 — Sarbosa** (Andrés), *Vich, Manlleu, 20.* — Botellas de pieles. I. g. 9.

**2180 — Sugrañe** (Victoriano), *Tarrasa.* — Tres cubas de varios modelos, un par de portaderas, un embudo y un cubo para vino. . . I. g. 17  
R. I. A. C. de S. I.

CLASE 55.<sup>a</sup>

**2181 — Baró** (José), *Barcelona, Capellans, 7.* — Moldes de pasta para sopa. . . . . M.  
R. Guillermo de Grau

**2182 — Miguel y Roca** (Valentin), *Barcelona, San Sadurni, 15.* — Jeringas para embutidos.  
Máquinas para trinchar carnes y de la fabricación de embutidos, molinete y otras clases de máquinas. I. g. 9.  
R. Farré y Fábregas

**2183 — Torres** (Francisco, Viuda é hijas de), *Barcelona.* — Moldes de cobre para semolero. . . . . I. g. 15.  
R. F. de la P. E.

CLASE 56.<sup>a</sup>

**2184 — Rivas** (H.), *Barcelona, Carmen, 57.* — Máquinas para hacer barquillos. . . . . I. g. 8.  
Gran fábrica de básculas.  
Especialidad en máquinas y moldes para hacer barquillos y hostias.  
R. Fabrè y Fábregas

CLASE 57.<sup>a</sup>

**2185 — Miguel y Roca** (Valentin), *Barcelona.* — Máquinas para trinchar carne. . . . . M.

CLASE 59.<sup>a</sup>

**2186 — Gispert Pujals** (Manuel) INGENIERO, *Barcelona, Condal, 37, 1.º* — Planos. . . . . Ci.  
Premiado en las Exposiciones Universales de Paris, Viena, Filadelfia y Regionales de Zaragoza en 1868 y 1885, Maritima española y otras.  
Planos de riegos, alumbramiento de aguas y colonias agrícolas.

CLASE 62.<sup>a</sup>

**2187 — Bacisma** (Ramón), *Barce-*

lona. — Una máquina urdidora longitudinal (continua), para géneros de lana y algodón, y una desmontadora para lana. . . . . M.

**2188 — Cámara de Comercio de Tarrasa.** — Cardas y peines.

I. g. 11.  
R. Lorenzo Oliart Irla

**2189 — Carreras (José),** sucesor de Benito Carreras y Alverich, Tarrasa. — Peines y lizos para tejidos. Primera fábrica española. . . . I. g. 11.

R. Lorenzo Oliart Irla

**2190 — Janer y Bori (José),** Barcelona, Ronda de San Pedro, 42. — Cilindros para hilados. . . . I. g. 15.

Fábrica de cubrir cilindros para hilados, y rodillos para litografía.

Premiado en la Exposición Regional Gerundense del año 1877.

**2191 — Sensada Ramoneda y Compañía,** Tarrasa. — Cardas para hilados de lana, estambre y algodón. . . . I. g. 11.

R. Lorenzo Oliart Irla

**2192 — Taulé y C.<sup>a</sup> (Antonio),** Sabadell. — Cardas. . . . I. g. 11.

Fábrica de cardas de todas clases. Especialidad en cardas de acero templado para lana y estambre. Se expiden á todas las provincias de España.

Se exportan al extranjero.

#### CLASE 64.<sup>a</sup>

**2193. — Alesan (J.),** Barcelona. — Zumaque, corteza de pino y de encina. . . . . I. g. 17.

R. I. A. C. de S. I.

**2194 — Güell (Francisco),** Barcelona. — Zumaque, primera materia para curtidos y tintes. . . . . P. S.

Medalla de bronce en la Exposición de Niza. R. F. de la P. E.

**2195 — Pradal y C.<sup>a</sup> — (A.),** Barcelona, Salvá, 21. — Grasas, aceites y correas. . . . . I. g. 9.

Fábrica de grasas y aceites de pescado y de toda clase de ingredientes para la fabricación de curtidos.

R. Farré y Fábregas.

**2196 — Torrabadella é hijos**

(P.), San Martín de Provensals. — Materiales para curtir. . . . . I. g. 7.

Esta casa garantiza la pureza de todos sus géneros. Fivaller, 23. San Martín de Provensals Afueras de Barcelona.

#### CLASE 67.<sup>a</sup>

**2197 — Bas (Sucesor de),** Barcelona. — Un hidro-extractor. . . . M.

**2198 — Bosch Hermanos (Sucesores de J. Martínez),** Manresa, Carretera de Vich, 62. — Peines, lizos y tastosillos. . . . . I. g. 7.

**2199 — Carrera y Alverich (Viuda de),** Barcelona. — Peines y lizos para tejidos. . . . . I. g. 11.

**2200 — Carreras (José),** Tarrasa. — Peines y lizos para telares. . . . I. g. 7.

**2201 — Cots (Juan),** Barcelona, Càrmen, 116. — Lanzaderas. . . . I. g. 8.

Gran taller de lanzaderas y tornería con toda perfección y baratura. Primero en su clase con máquina en España. R. Farré y Fábregas

**2202 — Fábrega Jordá y C.<sup>a</sup> —** Barcelona, Amalia, 37. — Peines y lizos. . . . . I. g. 11.

Fabricantes de peines y lizos para toda clase de tejidos. Alta de San Pedro, 43 interior.

**2203 — Janer y Bou (José),** Barcelona. — Cilindros para hilados. I. g. 15.  
R. F. de la P. E.

**2204 — Mirapeix (Bartolomé).** — Barcelona, Amalia, 31. Cardas I. g. 11.

**2205 — Sensada Ramoneda.** (Tarrasa. — Cintas para cardas. . . . I. g. 8.

#### CLASE 70.<sup>a</sup>

**2206 — Almasque y C.<sup>a</sup>, Barcelona,** Balmes, 13, bajos. — Aparatos para hacer calceta. . . . . I. g. 7.

**2207 — Bertrán Hermanos,** Barcelona. — Máquinas de gas y zapatería movidas por aquellas. . . . . M.

**2208 — Cañas y Grau (Ramón),** Badalona, Baja de San Pedro, 66. — Barniz doré, barniz glacé y lustre de charol. . . . . Ci.

R. I. de F. del T. N.

**2209 — Parassols (José),** Barcelona. — Máquinas para zapatería. . . M.

**2210—Ricaz** (Sebastián), *Barcelona, Provenza, 350.*—Lustre. . . I. g. 7.  
R. *Í de T. del T. N.*

**2211 — Viladesau** (Lorenzo), *Gracia, Travesera, 54.*—Moldes para aprestar corsés. . . . . I. g. 15.

CLASE 71.<sup>a</sup>

**2212—Forrest y C.<sup>a</sup>** (W. I.), *Barcelona, Ronda de San Pedro, 74, 1.º*—Obrador de platear y dorar. . . g. t.

CLASE 73.<sup>a</sup>

**2213 — Peralta** (Bárbara), *Barcelona, Boters, 3, tienda.*—Objetos de junco labrados. . . . . I. g. 7.

CLASE 74.<sup>a</sup>

**2214 — Sabaté y Brunet** (Salvador), *Barcelona, Principe de Viana, 1.* Herramientas para la explotación de canteras. . . . . I. g. 15.  
Medalla en la Exposición de Filadelfia en 1876.

CLASE 75.<sup>a</sup>

**2215 — Berrens** (Hipólito), *Gracia, Torrente de la Olla, 230.*—Modelo de horno. . . . . C.

CLASE 76.<sup>a</sup>

**2216 — Anchisi** (Angelo), *Arenys de Mar.*—Mosáicos incrustados al fuego. . . . . I. g. 9.

**2217 — Boada** (Salvador), *Mataró.*—Piedras artificiales, losetas hidráulicas, de granito, peldaños, pilas de mármoles, etc., etc. . . . . J.  
R. *Vila y Moy*

**2218 — Borella Parés** (Jaime), *Hospitalet de Llobregat.*—Adornos de barro y baldosas para pavimento. J.  
R. *Herrera Feliu y C.<sup>a</sup>*

**2219—Burgués** (Mariano), *Sabadell.*—Alfarería. . . . . I. g. 9.

**2220 — Cucurny** (Pablo), *Barcelona, Princesa y Cotoners, 6.*—Objetos refractarios. . . . . I. g. 11.

Fábrica de objetos refractarios y de gres, retortas, hornos, crisoles y piezas de todas clases. Ladrillos y tierra refractaria para la construcción de hornos en general.

**2221 — Erola** (Juan), *Barcelona,*

*Brosoli, 1, tienda.*—Tierra refractaria. . . . . I. g. 15.

**2222 — Escofet Fortuny y C.<sup>a</sup>,** *Barcelona, Puerta del Ángel, 16.*—Mosáicos. . . . . I. g. 7.  
R. *Guillermo de Oliva.*

**2223 — Espelt** (José), *Barcelona, Córtes, 224.*—Losetas, cal hidráulica y cementos. . . . . J.  
Material para la construcción. Losetas de La Bisbal, mosáicos, azulejos, etc., etc.  
R. *Farré y Fábregas*

**2224 — Estrems** (José), *Barcelona, San Vicente, 25.*—Constructor de piedra artificial y de granito de pavimentos; ha fabricado la escalera de honor que sirve de estribo al puente y enlaza con la nave central, así como las escaleras laterales de esta última para dar acceso á las galerías de la misma; la del fuerte de Don Carlos, etc., etc., la ornamentación de cemento de las torres de la derecha, anexas al vestibulo del Palacio de la Industria, también ha sido hecha por el mismo fabricante.

**2225 — Guizad** (Amable).—Construcción de pavimento de granito artificial y de toda clase de obras de cemento destinadas á conducción y depósito de líquidos y á ornamentación de edificios.

Ha construido en el interior del Certámen mas de 5,000 metros de pavimento en el Palacio de la Industria y demás edificios; y en el interior de la ciudad más de 150,000 metros, tanto en paseos, aceras, cuadras, pasos de carruajes, obras del puerto y cuarteles nuevos.

Director, Mr. Casimiro Recouly, *Ronda de San Pedro, 35, y Bailén, 2, Barcelona.*

**2226 — Mateu y Molins** (Juan), *Barcelona, Rambla del Centro, 3, 2.º*—Constructor de edificios, encargado de la construcción de albañilería. Estatuaría y adornos de piedra artificial del Palacio de Bellas Artes y pabellón Régio de la Exposición.

**2227 — Maurell Hermanos,** *Barcelona, Córtes, 314.*—Edificio de piedra artificial. . . . . J.

**2228 — Mumbrú** (Rafael), *Barcelona, Corribia, 5.*—Mosáicos hidráulicos. . . . . I. g. 11.

**2229 — Orsola, Solá y C.<sup>a</sup>,** *Barce-*

lona, Plaza de la Universidad.—Mosaicos hidráulicos. . . . . I. g. 9.

**2230—Pascual** (José), *Barcelona, Riera Alta, 32, 3.º, 2.º*—Piedras labradas. . . . . J.  
R. *Farré y Fábregas*

**2231—Tremoleda** (Ildefonso), *Barcelona, Rech, 18*.—Azulejos. . . C.  
R. *Farré y Fábregas*

CLASE 77.<sup>a</sup>

**2232—Marsal** (Ramón), *Gracia, Planeta, 6*.—Ha estado encargado del estuque de todos los Pabellones de la ex-Ciudadela, Invernáculo, Café-Restaurant y Gran Hotel Internacional.

**2233—Saumell y Vilaró**, *Barcelona*.—Pintores decoradores. Primeros introductores en España de los esgrafiados ejecutados con pasta de estuque, y únicos en Europa que los hayan policromado. En este gran Certámen han estado encargados de decorar pictóricamente todo el interior del Palacio de Bellas Artes, Café-Restaurant, Pabellón Régio, y exteriormente el Invernáculo, todos los Pabellones de la ex-Ciudadela y el Gran Hotel Internacional. Despacho y taller: *Balmes, 4*.

CLASE 78.<sup>a</sup>

**2234—Llach Gomis** (Rafael), *Barcelona, Plaza del Oli, 4, 2.º*—Modelos para decorar cristales. . . I. g. 8.  
R. *I. de F. del T. N.*

CLASE 81.<sup>a</sup>

**2235—Busquets** (Francisco), *Barcelona, Borne, 19*.—Artículos de cera elaborada. . . . . I. g. 7.  
Blanqueo de cera de abejas. Fabricación de velas-cirios, cerilla y antorchas, así en clases puras como en mixtas, económicas y en cuantas formas y tamaños puedan desearse. Cerecinas y parafinas. Envíos á todos puntos. Los artículos expuestos son de la fabricación corriente de la casa. Despacho: *Borne, 19*.

**2236—Catasús y C.<sup>a</sup>**, *Barcelona, Pasaje de la Paz, 8*.—Petróleos y sus derivados. . . . . I. g. 8.

**2237—Chosseler** (Carlos Eugenio), *Barcelona, Pasaje Madoz, 6, entresuelo*.—Modelos de luces y aparatos. . . . . I. g. 15

**2238—Ciervo** (Federico), *Barcelona, Norte, 11*.—Aparatos para el alumbrado. . . . . I. g. 7.  
R. *José Ciervo*.

**2239—Correa y C.<sup>a</sup>**, *Barcelona, Bruch, 127, bajos*.—Artículos de piedra mica. . . . . I. g. 9.

**2240—Deutsch y C.<sup>a</sup>**, *Barcelona, Paseo de la Aduana, 5*.—Parafina (aceite mineral), Marca León. I. g. 7.  
Refinerías de petróleo en Alicante, Barcelona, Santander y Sevilla: aceites lubricantes, sulfato de amoníaco, parafina, etc.

Exposiciones Universales; París 1878, gran medalla de oro; Amsterdam 1883; Amberes 1885, grandes diplomas de honor. Oficinas: Barcelona, Paseo de la Aduana, 5. Madrid, Torres, 4 duplicado.

**2241—Gallisá y Botet** (Juan Bautista), *Barcelona, Riera del Pino, 5*.—Cerería. . . . . I. g. 7.

Blanqueo y elaboración perfeccionada de ceras sin mezcla. Depósito especial en clases superiores de cuanto se relaciona con el ramo de cerería, como bujías esteáricas, transparentes y de adorno, fósforos usuales y amorfos, mariposas, etc., etc.

Comercio al por mayor y al detall.

**2242—López Gómez** (E.), *Barcelona, Jaime I, 8, 1.º*—Artículos de piedra mica. . . . . I. g. 7.

**2243—March** (Felipe), *Barcelona, Hospital, 39*.—Fósforos. I. g. 15.  
Fábrica en Esplugas de Llobregat (Barcelona), única en su clase. Depósito, Hospital, 39. Teléfono n.º 20.

**2244—Miret y Saus** (Joaquín), *Ataulfo, 12, 1.º*—Cornucopias. . . B. A.  
R. *I. de F. del T. N.*

**2245—Nogueras y C.<sup>a</sup>** (Vda. de Miguel), *Barcelona, Santa Ana, 34*.  
Materias primas. Grumos y panes de cera pura, extra-calidad. . . . . T.  
R. *Antonio Lluch*

**2246—Parcerisa** (Pedro), *Barcelona, Puerta de Santa Madrona*.—Fósforos. . . . . I. g. 7.

**2247—Planella** (Alejandro), *Barcelona, Tras-Palácio, 11, 3.º*—Cornucopias. . . . . B. A.  
R. *I. de F. del T. N.*

**2248 — Rocamora Hermanos,** *Barcelona.* — Bujías esteáricas. I. g. 9.

**2249 — Salvadó y Sala,** *Barcelona, Princesa, 40.* — Cerería. I. g. 9.  
Blanqueo de ceras y fábrica de bujías.

**2250 — Sociats** (Juan), *Barcelona, Rambla de los Estudios, 14.* — Aparatos para gas.. I. g. 15.

**2251 — Tomás** (Vda. de Manuel). *Villanueva y Gellrú.* — Material completo para conducción y distribución del gas. . . . . C.  
Once medallas de oro, plata y bronce y varias distinciones.

**2252 — Travería y Valls** (Miguel), *Vich, Plaza Mayor, 18.* — Un farol. . . . . I. g. 15.

## FAROL NOVEDAD

Este farol se descompone en 30 piezas á las que por medio de moldes expresos, y con cierta preparación, se ha conseguido, venciendo muchas dificultades, dar al vidrio plano las diversas formas que tienen.

Además, este farol va iluminado con un aparato interior de gas de once bujías

El constructor se compromete á confeccionar faroles que representen distintas figuras de la expuesta.

R. J. Marsillach

*Barcelona, calle, del Hospital, 131*

**2253 — Verdaguer y C.<sup>a</sup>,** *Barcelona, Aviñó, 12.* — Tres Lámparas para gas. . . . . I. g. 7.

Lampareros y fabricantes de bombas privilegiadas.

### CLASE 82.<sup>a</sup>

**2254 — Bons** (José), *Barcelona, Plazuela de San Francisco, 1.* — Pararrayos. . . . . M.

**2255 — Puig Llagostera** (Francisco), INGENIERO INDUSTRIAL, *Barcelona, Paseo de Colón, 8, pral.* — Pararrayos. . . . . I. g. 7.

Construye é instala su sistema y los fabrica según plano facultativo.

**2256 — Tomasino** (Pablo), *Barcelona, Conde del Asalto, 47.* — Pararrayos. . . . . I. g. 8.

Pararrayos y paragranizos; variados sistemas.

### CLASE 83.<sup>a</sup>

**2257 — Ciervo** (Federico), *Barcelona, Norte, 11.* — Aparatos para calefacción. . . . . I. g. 7.  
R. José Ciervo

**2258 — Morbey** (Salvio), *Barcelona, Ancha, 46.* — Cuerdas para guitarras. . . . . I. g. 9  
R. I. de F. del T. N.

**2259 — Sociats** (Vicente), *Barcelona, Rambla de los Estudios, 14.* — Caloríferos. . . . . I. g. 15.

### CLASE 84.<sup>a</sup>

**2260 — Ciervo** (Federico), *Barcelona, Norte.* — Cocinas económicas. G. M.

**2261 — Erola** (Juan), *Barcelona, Brosoli, 1, tienda.* — Hornillos. I. g. 15.

**2262 — Milbanke Mherin y C.<sup>a</sup>,** *Barcelona.* — Máquina hiladora.. T.

**2263 — Richardson** (Cárlos), *Barcelona, Ronda de San Pablo, 43.* — Artículos de calefacción. . . I. g. 8.

Surtido completo en almacén de tubos, aceros, tornillos. Cocinas económicas y demás artículos de calefacción. Representación y comisión. Junto al mercado de San Antonio, Barcelona.

**2264 — Vaques** (Juan), *San Gervasio, Porvenir, 3.* — Caloríferos I. g. 7.  
R. Farré y Fábregas

### CLASE 87.<sup>a</sup>

**2265 — Bordas Allarriba** (Federico), *Barcelona, Valencia, 356, 1.<sup>o</sup>* — Colección de monedas. . . I. g. 12.  
R. I. de F. del T. N.

**2266 — Lletjós** (Luciano), *Barcelona, Princesa, 12.* — Básculas y balanzas. . . . . I. g. 15.

Gran Fábrica de básculas, balanzas y toda clase de aparatos para pesar. Básculas á doble escala con patente de invención. Básculas de todos sistemas, desde las pequeñas para mostrador, hasta las de pesar carros, vagones, etc. Construcción de camas de hierro de todas formas y clases. Luciano Lletjós, afinador y constructor privilegiado.

**2267 — Miret y Sans** (Joaquín),

*Barcelona, Ataulfo, 12, 1.º* — Monedas. . . . . B. A.

R. I. de F. del T. N.

**2268** — **Pivernat** (Juan), *Barcelona, Aviñó, 8 y 10.* — Básculas. I. g. 9.

CLASE 88.<sup>a</sup>

**2269** — **Clausolles** (Emilio), *Barcelona, Rambla del Centro, 27.* — Contadores de aguas. . . . . M.

CLASE 89.<sup>a</sup>

**2270** — **Vilafranca** (Pedro), *Barcelona, Jupi, 16.* — Hilos eléctricos. Ci.

R. Antonio Lluch.

CLASE 90.<sup>a</sup>

**2271** — **Bertrán** (Gerardo), *Barcelona, Plateria, 64.* — Objetos de hojalatería para buques. . . . . G. y M.

**2272** — **Biosca y Valls** (Santiago), *Barcelona, Casanova, 29.* — Material de ferro-carril. . . . . J.

**2273** — **Borrull** (V.º de José), *Barcelona.* — Arreos de pesca. . . . . G. M.

**2274** — **Casajús** (José Maria), *Barcelona.* — Modelos de buques G. M.

**2275** — **Casajús** (Manuel), *Barcelona.* — Barcos en pequeño. . . . . G. M.  
Fabricación escepcional.

**2276** — **Ciervo** (Federico), *Barceloneta.* — Cocinas para buques trasatlánticos. . . . . G. M.  
Premiado en seis Exposiciones.  
R. José Ciervo

**2277** — **Fradera** (Ricardo), *Barcelona.* — Planos de un aereonave. Ci.

**2278** — **Lengo** (Miguel), *Barcelona.* — Un modelo de buque. G. M.

**2279** — **Pineda** (José), *Barcelona.* — Buque modelo. . . . . G. M.

**2280** — **Roca** (José), *Barcelona. Plaza de Palacio, 16.* — Modelo de buque. . . . . G. M.

**2281** — **Ros** (Enrique), *Barcelona, Taronjeta, 3., 2.º.* — Aparato para la limpieza de buques. . . . . G. M.

## EL TALITRO

Máquina submarina, con patente de invención, destinada á limpiar con celeridad y pulcritud los invertebrados, fucus y moluscos que se adaptan y crecen en la carena de los buques.

**2282** — **Rosell** (Vinda de José), *Barcelona.* — Un escaparate con instrumentos de marina. . . . . G. M.  
Premio en la Exposición Regional Catalana.

**2283** — **Sabaté** (Francisco), *Barcelona.* — Un buque. . . . . G. M.

**2284** — **Triay** (Vicente), *Barcelona.* — Remos y artículos para buques. G. M.

**2285** — **Yebra** (José de), *Barcelona.* — Modelo de buque. . . . . G. M.

CLASE 93.<sup>a</sup>

**2286** — **Casademunt** (Sucesores de Modesto), *Barcelona, Aribau, 11.* — Envases de vidrio, cristal, porcelana, y zinc, cobre, madera, etc., para farmacia. . . . . Ci.

**2287** — **Jordi, Rubert y Soler**, *Barcelona, Aray, 3.* — Aparatos para farmacia y química. . . . . Ci

**2288** — **Tallada y Lora**, *Barcelona, Pelayo, 24 y 26.* — Un bote de forma inglesa de un metro de alto, tamaño extra, decorado con las armas de Barcelona.

Cuatro id. grandes para aparador, con decoración de flores, bustos y escudos.

### Porcelana y cristal decorados al fuego

Diez botes de porcelana forma de huevo decorados, estilos Renacimiento, árabe, hebreo, indio, griego, con letra gótica, inglesa y otras. Combinación de colores verde, azul, oro mate, oro brillante, etc.

Un id. de id. estilo griego, fondo lila  
Un id. de id. forma conserva, escudo de Barcelona laureado.

Cuatro botes de porcelana con grupos de flores y plantas.

Un id. de id. estilo árabe, dibujo de platino, letra hebrea laureada, fondo de oro.

Dos id. de id. decoración grabada con incrustaciones de oro y platino.

Cuatro id. de id. de 26 centímetros,

estilos pompeyano, griego, árabe, azul y oro.

Un id. de id. estilo griego, faja y adornos de *plata*.

Dos botes de porcelana estilo árabe, letra de adorno cernido oro.

Un id. de id. con un grupo de flores.

Diez botes de porcelana, varios estilos y diversos caracteres.

Dos id. de id. de 24 centímetros, estilos persa é italiano, de oro labrado.

Cinco id. de id. de 24 centímetros, estilo griego, fondos verde y azul.

Un bote de porcelana de 24 centímetros, fondo rosa inscripción purpúrea.

Dos id. de id. de 24 id., estilo pompeyano, adornos *plata*.

Cuatro id. id. de 24 id. estilos variados.

Seis id. de id. de 18 id., decoraciones variadas.

Doce id. de id. de 12 id., decoraciones variadas.

Una placa de id. de 30 id., letra grabada é incrustada de oro y platino.

Tres frascos de cristal opal con grupos de flores y plantas, letras de oro.

Seis id. de id. id., estilos árabe, egipcio, pompeyano, griego, letra hebrea oro y colores.

Un id. de id. id., estilo árabe, adornos platino.

Un id. de id. id., persa, adornos y letras platino.

Un id. de id. id., escudo fondo oro laureado.

Cuatro id. de id. id., con cápsula, estilos griego y persa adornos platino.

Dos frascos de cristal opal con cápsula tarja variada.

Ocho id. de id. id., de 250 gramos, varios dibujos é inscripciones.

Dos conservas, cristal azul, de 26 y 32, con flores y plantas esmaltadas.

Una id. id. id., decoración esmaltada y adornos platino.

Cinco id. id. claro, decoración variada fileteadas de oro.

Treinta y cuatro id. id. id., de 1,500, 1,000 y 190 gramos, decoraciones variadas.

Una conserva estrecha de 50 centímetros, oro y color, *fondo plata*.

Dos frascos con pié (para gránulos), triple placa inscripción y adornos oro.

Cinco id. con id., de colores azul turquí, rosa, opal, con adorno grabado, inscripción oro y colores.

Dos id. con id., cristal claro, decoración oro y platino.

Un id. con id. id., opal Escudo Real y adornos oro.

Un frasco con pié cristal azul, adornos y filetes oro, letra platino.

Un id. con id. id. opal, lazo platino.  
Dos id. con id. id. rosa, adornos é inscripción oro.

Dos id., forma conserva, adornos oro y platino.

Cuatro id. con pié cristal opal, rosa, azul obscuro, dibujos combinados con oro y colores.

### Instrumentos y enseres

Una balanza de alta precisión con doble suspensión.

Dos id. de precisión con planos de ágata.

Una id. areotérmica con plano de ágata.

Un granatorio para el despacho y otro al miligramo en forma de caja.

Un pildorero *Universal*, de latón bruñido, con disposición particular para el cambio de placas.

Un id. de latón bruñido, doble placa.

Una estufa de cobre de doble pared con depósito en la puerta, para sustancias hidrocópicas y hornillo de gas de altura variable.

Tres estufas de cobre de doble pared y sencilla para baño de aire.

Tres lámparas de Berzelius, formas distintas.

Un fuelle de pié, económico, para soplete y otros usos.

Un refrigerante de Liebig con sostén de metal.

Un hornillo de gas para tubos de combustión.

Dos hornillos de gas para baja y alta temperatura.

Cuatro mecheros de gas sencillo, doble, triple y cuádruple, cuya llama nunca descende al interior del tubo.

Un microscopio compuesto con platina rotatoria concéntrica, série de 9 aumentos desde 80 á 1,100, pudiendo llegar á 2,000 con la adición de un ocular y otro objetivo, condensador y otros accesorios.

Un soporte universal de metal, sostenes de varias formas para buretas y otros.

Pinzas para diferentes usos.

Crisoles de cobre, hierro, porcelana y tierra.

Cápsulas de porcelana, hierro esmaltado y otras.

Morteros de varias clases.

Aparatos de cristal y otros materiales.

Varios otros enseres para química y farmacia.

NOTA: Lo expuesto por esta casa representa sólo una parte del vasto y variado material que tiene disponible para todas las necesidades de las

boticas, laboratorios quimicos y farmaceuticos, así como para dar una idea del rico decorado y vitrificado de que es capaz de ejecutar en sus talleres de decoración. Ci.

**2289 — Verges y Arquer** (Miguel), *Badalona*. — Dos botes de rosas en polvo. . . . . I. g. 17.  
R. I. A. C. de S. I.

CLASE 94.<sup>a</sup>

**2290 — Alomar y Uriach**, *Barcelona*. — Regenerador de los animales. A.  
R. Guillermo de Grau.

**2291 — Bau** (Enriqueta), *Barcelona*, *Escudillers*, 15. — Dentaduras. Ci.

**2292 — Bau** (José), profesor dentista, *Barcelona*, *Escudillers*, 19. — Operaciones generales de la boca. Construcción de dentaduras y piezas artificiales. . . . . Ci.

**2293 — Bofarully Laporta**, *Sans*, *San José*, 8. — Linfa vacuna, 4 pesetas tubo. . . . . Ci.  
Descuento á los médicos.

Se remite por correo y se expende en el Centro Sucursal, *Miláns*, 5., 2.º, y farmacias.

**2294 — Boniquet** (José), *Barcelona*, *Pasaje de Madóz*, 1. — Casos prácticos de enfermedades de la boca; varias complicaciones á que dan lugar; neurosis de distinta causa y

## APARATOS PROTÉSICOS

por José Boniquet, médico dentista, premiado con medalla de plata en la Exposición Aragonesa de 1885. Ci.

**2295 — Casanovas** (Narciso), *Barcelona*, *San Francisco de Paula*, 10. — Aparatos ortopédicos. . . . . Ci.  
R. F. de la P. E.

**2296 — Clausolles** (Emilio), *Barcelona*, *Rambla del Centro*, 27. — Instrumentos y aparatos ortopédicos. Ci.  
Medallas en varias Exposiciones.

**2297 — Clausolles** (José), *Barcelona*, *Santa Ana*, 30, y *Fernando VII*, 8. — Especialidad en bragueros y aparatos ortopédicos, corsés poroplásticos para corregir las desviaciones del espinazo y aparatos de Sayre para la aplicación de los mismos, camas de operaciones y reconocimien-

tos, sillones para impedidos, catálogos de instrumentos de cirugía y ortopedia que se fabrican y detallan por mayor y menor en el propio establecimiento, primero fundado en España en 1828. . . . . Ci.

**2298 — Coll Soler** (Laureano), doctor en Medicina y Cirugía, *Barcelona*, *Dou*, 11, 1.º. — Anatomía descriptiva y patológica; piezas anatómicas naturales metalizadas. . . . . Ci.  
Medalla en la Exposición de Villanueva y Geltrú.

**2299 — Cortacáns** (Miguel), *Barcelona*, *Ancha*, 48. — Bragueros. Ci.  
Fábrica de objetos ortopédicos. Inventor de bragueros especiales, los cuales son los únicos que retienen y curan fácilmente las hernias.  
R. Farré y Fábregas.

**2300 — Dufresne** (Alberto), *Barcelona*, *Rambla de Canaletas*, 4, 1.º. — Aparatos de dentadura. . . . . I. g 15.

**2301 — Instituto Modelo de vacunación animal**, *Barcelona*, *Pelayo*, 34, bajo. — Vacuna. . . . . Ci.  
Fundado en 1878. Dirigido por el Dr. Macaya.

Vacunación directa de la res todos los días. Venta de linfa animal, remisión á todas partes por correo. Precios; tubos núm. 1, á 4 pesetas; tubos núm. 2, á 2'50; un cristal umbilicado, 3 pesetas; un frasco, 15 pesetas. Las vacunaciones al ejército, armada, asilos, colegios, á precios convencionales. Este Instituto proporciona terneras vacunas. Los giros á nombre del Director: pago anticipado.

**2302 — Macaya** (José), *Barcelona*, *Pelayo*, 34. — Vacunación animal y sus aparatos. . . . . Ci.

**2303 — Maciá** (Jaime), *Barcelona*, *San Pablo*, 70. — Sillones de operaciones y reconocimientos. . . . . Ci.

**2304 — Marsillach** (J.). *Barcelona*, *Hospital*, 131. — Aparatos sistema Waldenburg para inhalaciones de aire comprimido. Introducidos en España y perfeccionados por su constructor Joaquín Marsillach Parera. Ci.

**2305 — Mir** (Bonifacio), *Barcelona*, *Asalto*, 23. — Una cama terapéutica compuesta de un colchón anti-séptico y un almohadón asmático. Ci.  
R. I. de F. del T. N.



**2306 — Napoleón Tiffón** (Roque), *Barcelona*.— Cuatro pies modelados representando las enfermedades de los mismos. Un cuadro dorado con callos. . . . . Ci.

**2307 — Padreny** (Ventura), *Barcelona, Consejo de Ciento, 298*.— Una silla de operaciones y dos para jardín. Ci.

**2308 — Palau** (Andrés), *Barcelona*.— Aparatos ortopédicos. *Aparatos ortopédicos* para corregir toda clase de desviaciones del cuerpo humano. *Bragueros* mecánicos reguladores con Real privilegio exclusivo por 20 años, todo construido por el especialista Sr. Palau, Ancha, 14, al lado de la Iglesia de la Merced, *Barcelona*. I. g. 10.

R. Farré y Fábregas

**2309 — Rodó** (José Pedro), *Sabadell*.— Un sillón-cama. . . . . I. g. 7.  
R. I. de F. del T. N.

**2310 — Rodó** (José Pedro), *Sabadell*.— Un sillón-cama. . . . . Ci.  
R. José Tayá

**2311 — Solá** (Dolores), *Barcelona, Dou, 11, principal*.— Operaciones de casos patológicos. . . . . Ci.

#### CLASE 95.<sup>a</sup>

**2312 — Díaz de Liaño y Alonso** (Alfredo), *Barcelona*.— Aparato aeroterapia. . . . . Ci.  
R. Sempau

#### CLASE 97.<sup>a</sup>

**2313 — Doulton y C.<sup>a</sup>** *Barcelona, Londres y París*.

Construcción de toda clase de aparatos higiénicos; lavabos, retretes, tuberías de gres, tierras cocidas artísticas. Ha proporcionado todo el material de lavabos, etc. al concesionario de este servicio en la Exposición. Premiado con las primeras medallas en todas las Exposiciones Universales del mundo. Caballero de la Legión de honor de Francia.

**2314 — Guibout** (Eugenio), *Barcelona, Escudillers Blanchs, 10*.— Colchones y almohadas higiénicos, compuestos de algas marinas, con privilegio exclusivo. . . . . I. g. 15

#### PRECIOS

Colchones de 4 palmos. . 12 ptas.

Colchones de 5 palmos. . 16 ptas.  
id. de 6 id. . . 20 id.  
id. de 7½ id. . . 24 id.  
Almohadas mismo vegetal. 2<sup>25</sup> id.

#### CLASE 98.<sup>a</sup>

**2315 — Moratona Genis y Bureau**, *Barcelona, Princesa, 53*.— Caldera para desinfectar, sistema Geneste Herche y C.<sup>a</sup> . . . . . A.

#### CLASE 99.<sup>a</sup>

**2316 — Amorós Hermanos**, *Barcelona, Asalto, 60, 1.<sup>o</sup>*— Mesas de billar y accesorios. . . . . I. g. 9.

**2317 — Auger** (José), *Barcelona*.— Tacos y bolas de billar. . . . . P. S.  
R. Farré y Fábregas

**2318 — Botet y Ballester** (Ramón), *Barcelona*.— Tonel mágico. J.

**2319 — Carol Deu** (Jacinto), *Barcelona, Asahonadors, 7, tienda*.— Rompe-cabezas chino. . . . . g. T.  
R. Farré y Fábregas

**2320 — Codolá** (Juan), *Barcelona*.— Naipes. . . . . I. g. 8.  
R. Farré y Fábregas

**2321 — Ferrer** (Ernesto), *Barcelona, Carmen, 22*.— Juguetes. I. g. 7.  
R. I. de F. del T. N.

**2322 — García Fossas** (Jaime), *Barcelona, Ronda de la Universidad, 23, bajos*.— Naipes. . . . . I. g. 9.  
Fábrica en Igualada, fabricación especial para América y Filipinas.

**2323 — Massó** (Cristóbal), *Barcelona, Hospital, 91*.— Naipes. I. g. 11.  
Fábrica de Naipes de todas clases, despacho al por mayor y menor.  
R. Farré y Fábregas

**2324 — Mayol y Poch**, *Barcelona, Plaza del Beato Oriol, 3*.— Mesas de billar y accesorios. . . . . I. g. 15.

**2325 — Ortelli** (Juan), *Barcelona, Libretería, 9*.— Juguetes. . . . . g. t.  
R. I. de F. del T. N.

**2326 — Prat y Sans**, *Barcelona*.— Cajas de sorpresas. . . . . g. t.

**2327 — Serra y Brunet**, *Barcelona, San Pablo, 6*.— Bolas de billar y anexos. . . . . I. g. 9.

**2328** — **Targa** (Juan), *Barcelona, Aviñó, 21.* — Billar. . . . . I. g. 7.  
R. *Eduardo Guarín*

**2329** — **Vilarrasa y Ferrer** (José) *Barcelona, Claris, 32, 2.º* — Juego de naipes, plata y oro. . . . . I. g. 9.  
R. *I. de F. del T. N.*

CLASE 100.<sup>a</sup>

**2330** — **Díaz** (Alfredo), *Barcelona.* — Panoramas. . . . . I. g. 15.  
R. *F. de la P. E.*

**2331** — **Español** (Antonio), *Barcelona.* — Belén panorámico. . . . . J.  
R. *Felip Carrera y C.ª*

**2332** — **Tarruella Berch**, *Barcelona, Barbará, 23.* — Piroctécnia. . . . . Ci.

CLASE 101.<sup>a</sup>

**2333** — **Llobet Matosas** (Simeón), *San Pedro de Riudevilles.* — Bayetas de lana para papel. . . . . I. g. 15.

GRUPO 6.º — CLASE 104.<sup>a</sup>

**2334** — **López** (Sucesor de Antonio), *Barcelona, Aribau, 52.* — Tipos para la imprenta. . . . . I. g. 15.

CLASE 105.<sup>a</sup>

**2335** — **Alcolea** (Santos), *Barcelona, Estruch, 18.* — Dos gramáticas españolas y un tratado de composición. . . . . Ci.  
R. *Farré y Fábregas*

**2336** — **Bastinos** (Juan y Antonio), *Barcelona, Pelayo, 52.* — Libros. Ci.  
R. *I. de F. del T. N.*

**2337** — **Bartomeu** (José), *Barcelona.* — Director de una escuela pública. La Educación cívica y aritmética para niños. . . . . Ci.  
R. *Bastinos*

**2338** — **Boatella** (Damián), *Barcelona.* — Cuadro geográfico estadístico de España y libros para escuelas. . . . . Ci.  
R. *Bastinos*

**2339** — **Bordas y Solanes** (Andrés), *Esparraguera.* — Un libro en cuartilla, Aritmética reformada y un cuadro de banderas de los principales Estados del mundo. . . . . Ci.

**2340** — **Calvin Palmarola** (Jaime), *Molins de Rey.* — Un método de

lectura, un ejemplar gramática castellana y un ejemplar de aritmética. . . . . Ci.

R. *Bastinos*

**2341** — **Casi y Pont** (Salvador B.), *San Baudilio de Llobregat.* — Escuela pública. Dos ejemplares, Nociones de Geografía. . . . . Ci.

R. *Bastinos*

**2342** — **Caze** (Agustín), *Barcelona, Caspe, 30, 2.º* — Enseñanza, Método de lectura, (6 carteles). . . . . Ci.

**2343** — **Colom** (Jaime), *Molins de Rey.* — Libros para escuelas. . . . . Ci.  
R. *Bastinos*

**2344** — **Mañosas Güell** (José), *Barcelona.* — Un cuaderno de letra española. . . . . Ci.

**2345** — **Martínez Aguiló** (José), *Barcelona.* — Libros para escuelas primarias. . . . . Ci.  
R. *I. de F. del T. N.*

**2346** — **Paradeda** (José), *San Saturnino de Noya.* — Libros y material de enseñanzas. . . . . Ci.  
R. *Bastinos*

**2347** — **Pelfort Manció** (Joaquín), *Barcelona, Carmen, 39.* — Libros para la 1.ª enseñanza. . . . . Ci.

**2348** — **Rius** (Agustín), *Barcelona.* — Tratado de educación escolar. Ci.

**2349** — **Roca Rusalleda** (José), *Barcelona, Ataulfo, 10, 3.º.* — Un rompe-cabezas para enseñar á leer, etc., jugando, una Memoria explicativa y varios libros. . . . . Ci.

## LEER JUGANDO

Procedimiento (*Rompe-cabezas*) con el cual, por medio de juego no interrumpido, siempre práctico y halagador, se enseña á la niñez los rudimentos de la lectura y de otras asignaturas. Autor D. José Roca Rusalleda. — Escuelas públicas, *Barcelona.* — Precios variables según constructura. Los más ordinarios al por menor, 2 pesetas, *Ataulfo, 10, 3.º*

**2350** — **Sala** (Bartolomé), *San Martín de Provensals.* — Un ejemplar del Narro moderno, un id. de Historia Sagrada y un juego de 4 carteles de lectura. . . . . Ci.  
R. *Bastinos*

**2351 — San Luis Gonzaga** (Colegiode), *Barcelona*.—Libros escolares. Ci.

**2352 — Sansano Brusca** (Juan Bautista), *Roca del Vallés*.—Tablero lectivo. — Aparato mecánico para la enseñanza de la lectura.. . . Ci.

**2353 — Sargatal Tarragó** (Rafael), *Barcelona*.—1.º Un manual completo de Aritmética. 2.º El Tesoro de los niños. 3.º Impresos y manuscritos. Ci.

**2354 — Tarrés Puigrech** (José), *Barcelona*.—Un esciógrafo. . . Ci.

**2355 — Urgelaga** (Vicente), *Barcelona*.—Un aparato contador mecánico. . . Ci.  
R. Antonio Lluch

#### CLASE 106.ª

**2356 — Bastinos** (Juan y Antonio) Editores, *Barcelona, Pelayo, 52*.—Libros y material de enseñanza. Libros y objetos de premio. Libros de Arte y modelos de dibujo. Casa fundada en 1852. Premiada en varias Exposiciones con 15 medallas y 3 diplomas. Exportación á Ultramar. . . . Ci.

**2357 — Bertraux** (Emilio), *Barcelona, Pelayo, 52*.—Esferas y planos. Ci.

R. I. de F. del T. N.

**2358 — Boatella y Viñas** (Damián), *Barcelona*. — Un libro Enseñanza práctica del castellano. . . Ci.  
R. Bastinos

**2359 — Corporación taquigráfica**, *Barcelona*.—Archivo, biblioteca. Ci.

R. José Calbo

**2360 — Daussá** (Martin), *Barcelona, San Pablo, 11*.—Análisis del discurso. . . . Ci.  
R. Narciso Daussá

**2361 — Garriga Marill** (Reverendo Dr. Pedro), *Barcelona*.—8 libros y 4 cuadros del mismo. Taquigrafía, Ontología, Lógica y Ética. . . . Ci.

**2362 — Planella Róura** (Macario), *Barcelona*.—Un libro «Geometría elemental ampliada».. . . Ci.  
R. I. de F. del T. N.

**2363 — Pons Sans** (José), *Gracia*,

*Mayor, 91, 1.º*.—Aparato máquina de calcular. . . . . Ci.

**2364 — Rosich** (José), *Gracia*.—Un cosmográfico. . . . . Ci.

**2365 — Salleras y Vergés** (Matias), *Barcelona*.—Un libro gramática razonada de la lengua española.. Ci.  
R. Bastinos.

**2366 — San Germán** (Leandro de), *Barcelona, Pelayo, 62, 3.º*

PROBLEMAS GEOMÉTRICOS VARIOS

## TRISECCIÓN DEL ANGULO

SU ANÁLISIS Y SÍNTESIS

4 pesetas ejemplar.

### CUERPO DE BOMBA

**Aspirante é impelente automático**

Fuerza motriz, el calor solar y la presión atmosférica. . . . . Ci.

**2367 — Sargatal Tarragó** (Rafael), *Barcelona*.—Aritmética y otros libros. . . . . Ci.

**2368 — Tarrés Puigrech** (José), *Barcelona*.—Un esciógrafo. Aparato para la enseñanza. . . . . Ci.

**2369 — Ylla y Masferrer** (Manuel), *Sabadell*. Breve resumen de Geografía, 3 partes. Tablas de Aritmética. Breves nociones de sistema métrico.. . . . Ci.  
R. Bastinos

#### CLASE 107.ª

**2370 — Barnes** (José), *Mataró*.—Teneduría de libros. . . . . Ci.

**2371 — Bustamante** (Joaquín), *Barcelona*.—Un curso de electricidad aplicado á la Escuela de Torpedos. Ci.

R. E. Rosell

**2372 — Moy** (Cárlos M.ª de), ingeniero, *Barcelona, Paseo de Gracia, 107*.—Un tomo Estática gráfica. Parte 1.ª *Geometría proyectiva* con 121 figuras intercaladas en el texto y más de 650 problemas y ejercicios, precedidos de un prólogo del Ilre. Profesor de la Universidad de Pádúa Don Antonio Fávoro.

#### CLASE 108.ª

**2373 — Escuela municipal de Ciegos y Sordo-mudos.**

## I

## REGLAMENTOS

- Reglamento para el régimen interior de la Escuela de Ciegos.—1854.  
Ídem de la Escuela especial de Ciegos y de Sordo-mudos.—1861.  
Ídem de la Escuela de Ciegos y de Sordo-mudos.—1877.

## II

## DISTRIBUCIÓN DEL TIEMPO Y DEL TRABAJO

- Cuadro de la clasificación del tiempo y del trabajo de la clase de sordo-mudos.  
Ídem ídem de la de ciegos (Enseñanza literaria, solfeo y guitarra).  
Ídem ídem de la de ciegos) (Enseñanza musical).  
Ídem ídem de la clase de niñas ciegas y sordo-mudas.

## III

## MEMORIAS

- Memoria relativa á las enseñanzas de los sordo-mudos y de los Ciegos, por D. Antonio Rispa.—1865.  
Memoria relativa á la Escuela municipal de ciegos y de Sordo-mudos de Barcelona, por D. Francisco de Asís Valls y Ronquilo.—1888.  
Ídem sobre las ventajas é inconvenientes de los sistemas de escritura en relieve, por D. Pedro Llorens.

## IV

## OBRAS DE TEXTO PARA LA ENSEÑANZA DE LOS CIEGOS

*Impresión común*

- Sistema Braille.—Edición francesa.  
Método para la enseñanza de la escritura en relieve por los sistemas literario y musical de Llorens.  
Proyecto para la enseñanza de los ciegos por medio de los signos del alfabeto Morse, por Caragnani.

## V

## LIBROS IMPRESOS EN RELIEVE CON TIPOS LITERARIOS COMUNES AL CIEGO Y AL QUE VE, POR EL SISTEMA LLORENS

- Cuaderno de lectura, por Llorens, 2.<sup>a</sup> edición.  
Tablas con las medidas antiguas y modernas y sus equivalencias.

- Urbanidad con fórmulas apropiadas á los ciegos, por Llorens, 2.<sup>a</sup> edición.  
Doctrina, primer libro, por ídem, ídem  
Método de solfeo, dos tomos, 3.<sup>a</sup> edición, arreglado y traducida por ídem.  
Ídem de violín., de Alard, (violín 1.<sup>o</sup>), dos tomos: uno de la 1.<sup>a</sup> y otro de la 2.<sup>a</sup> edición, traducido por ídem.  
Estudios de ídem, de ídem, traducción por ídem.  
Método de piano de la Sociedad Artística Musical, dos tomos, por ídem  
Primer libro de guitarra, arreglado y traducido por ídem.  
Colección de acordes fundamentales en todos los tonos y modos para guitarra, por ídem.  
El Mentor del Solfista, ó teoría musical, con ejemplos de notación común, por ídem.  
Solfeo ó coro á dos voces, por ídem.  
Ídem, ídem á tres voces, por ídem.  
Ídem, ídem á dos voces, por Tristany.  
Sistema de escritura musical sin pentagrama para uso de los ciegos y muy útil á los que ven, por ídem.  
Alfabetos ordenados según los sistemas de escritura en relieve de Braille y de Llorens, con ejercicios de lectura en puntos.  
Catálogo de las obras expresadas, con sus precios (1).

## VI

## MATERIAL DE IMPRENTA

- Muestra de los tipos literarios y de música, sistema Llorens.—Una página de 31 líneas en 4.<sup>o</sup> grande, pesa cinco kilogramos.  
Ídem de la composición literaria con dichos tipos.  
Ídem de la ídem musical con ídem.

## VII

## OBRAS MANUSCRITAS EN RELIEVE CON SIGNOS COMUNES AL CIEGO Y AL QUE VE

- Doctrina explicada de la Diócesis.  
Historia sagrada, método catequístico, por Fleury.  
Ídem explicada.  
Gramática castellana, Epítome de la Real Academia.  
Aritmética.  
Geografía  
Historia de España.  
Ética ó moral.  
Higiene.

(1) Los libros expresados y sus encuadernaciones se presentan como trabajos de los alumnos semiciegos.

## VIII

MANUSCRITOS EN RELIEVE DE MÚSICA  
POR EL SISTEMA LLORENS

- Treinta grandes estudios de contrabajo, copia por el alumno Jose Casamitjana.
- Terceto sobre la *Norma*, arreglado para dos violines y guitarra, por los alumnos Vicente Calvo y Félix Santos.
- Gran solfeo á coro á dos voces con acompañamiento de piano, compuesto por el alumno José Viaplana.
- Himno religioso, por Lloréns.
- Ídem idem, por Vilar.
- Fantasia para piano sobre la *Traviata*, traducida al dictado y manuscrita por dicho Viaplana.
- Colección de muestras de escritura obtenidas con el aparato Lloréns (1).

## IX

## LIBROS EN RELIEVE EN DIVERSOS SISTEMAS PARA EL CONOCIMIENTO DE SUS TIPOS DE IMPRENTA.

- Méthode de lecture*, impreso en el Instituto de Paris con tipos Braille.
- Ídem de piano de Kalkbrenner, idem con idem.
- Ídem de idem de la Sociedad Artístico musical, impreso en el Colegio Nacional de Sordo-mudos y de Ciegos de Madrid con signos de puntos, de Abreu, tomo 1º.
- Alfabeto ordenado, impreso en idem de idem, con signos usuales y de puntos de Braille.
- Ídem de Moon con texto para su práctica, impreso en Londres y muy generalizado en Inglaterra, Alemania y Estados Unidos, habiéndose hecho una edición española de algunos Evangelios.

## X

MATERIAL DE ENSEÑANZA  
PARA LOS CIEGOS

- Tablero para ejercicios de numeración, por Bonet.
- Ídem con cifras movibles, para los ejercicios de Aritmética y formación de figuras geométricas; nuevo modelo.
- Aparato Lloréns con pauta para la escritura literaria y musical, en relieve y sin color; en negro sin re-

(1) Todos estos manuscritos se presentan como trabajos de los alumnos ciegos.

lieve, y en negro y relieve con lápiz. Ídem modificado por Lloréns, para la escritura literaria y musical, por el sistema Braille.

Pauta ó rejilla para escribir música por el sistema Abreu.

Ídem para escribir en relieve los signos literarios de Moon.

Aparato Lloréns con tres pautas para la escritura literaria y musical en relieve por los sistemas Braille, Abreu y Lloréns.

Ídem idem para la formación intuitiva de los signos en todos los sistemas expresados.

Ídem idem con pauta para escribir los signos de puntos de Braille de izquierda á derecha.

Ídem Braille con marco y plancha de metal para escribir por su sistema.

Ídem Foucault para escribir en negro con signos usuales sin relieve.

Colección de pautas para escribir con lápiz, sistema Nebreda.

Ídem de idem ó falsillas en relieve para idem, método llamado *Stylographie*.

Muestras de escritura obtenidas con dichas falsillas por semi-ciegos y por los que ya escribían ántes de cegar.

Tiphlographo para la escritura usual con lápiz.

Tres cuadros con las escalas métrico-decimales para medir la agudeza visual, por el Dr. D. Luis Carreras y Aragón.

Una colección de figuras geométricas lineales.

Ídem de planas ó superficiales.

## XI.

## PARA LA ENSEÑANZA DE LOS SORDO-MUDOS

- Silabario intuitivo, por Paluzie.
- Guía que comprende palabras de más inmediata utilidad y varios ejercicios para el conocimiento de la Gramática.—1871.
- Plan de enseñar á los sordo-mudos el idioma español, por Hernández.—1815.
- Manual de sordo-mudos para el estudio del idioma español, por Soto.—1870.
- Manual para uso de los sordo-mudos que concurren á la Escuela de Barcelona, por Valls y Ronquillo.—1871.

## XII

## MATERIAL DE ENSEÑANZA

Además de las varias colecciones

de láminas nacionales y extranjeras adoptadas en la Escuela de que se hace uso en la enseñanza, se exhiben en la Exposición los siguientes objetos:

Un cuadro con el programa general de la enseñanza.

Seis láminas representando las partes del cuerpo humano y las prendas de vestir, por Valls y Ronquillo, dibujadas por Padró.

Un cuadro explicativo de los tres Reinos de la naturaleza, por Valls y Ronquillo.

Un idem idem de las razas, por idem.

Un idem idem de las personas según su ocupación, por idem.

Un idem con el alfabeto manual.

Un idem con los lazos de familia, por Rispa.

Un idem con el círculo cromático, por Valls y Ronquillo.

Un idem para dar la idea de Dios, por idem.

Una caja auxiliar para la enseñanza de la Aritmética, por Rispa.

Seis mapas murales de Europa, Asia, África, América del Sur, España y Mundi.

#### TRABAJOS DE LOS ALUMNOS

#### XIII

##### CLASE ESPECIAL DE CIEGOS

Todas las impresiones y encuadernaciones de los libros expresados, así como los manuscritos en relieve.

#### XIV

##### CLASE ESPECIAL DE SORDOMUDOS

Un cuadro que contiene varias planas con muestras de escritura española.

Un idem con muestras de escritura de adorno.

Libretas con varios ejercicios dictados por el Profesor.

Un cuadro con siete dibujos.—Copia de la estampa y del yeso.

Un idem con nueve idem.—Ídem.

#### CIEGAS

#### XV

##### CLASE DE LABORES

##### *Á punto de media*

Un par de calcetines.

Otro de medias.

Una guarnición para enaguas

Una bolsita portamonedas.

##### *Á ganchito*

Un refajo.

Una petaca.

Una redecilla.

Un almohadón.

Un edredón.

##### *Cosido y ado, na lo con ganchito*

Un apretador.

Un par de fundas.

Unas enaguas.

Una camisa para señora

##### *Asientos de rejil.a en muebles de caoba*

Un taburetillo.

Dos sillas.

Un silloncito.

##### *Bordado en cañamazo sobre peluche*

Un reclinatorio.

#### SORDOMUDAS

#### XVI

##### *Á punto de calceta*

Un par de medias.

Un par de calcetines.

Una colcha para cama.

##### *Á ganchito*

Un par de medias.

Un refajo.

Una redecilla.

Una almohadilla.

Una petaca.

Un pañuelo albornoz para criatura.

Un respaldo.

Una bánova.

Un almohadón.

Un edredón.

Un tapete para taburete de piano.

Otro para mesa, bordado.

Una toalla con iniciales de dos caras á punto de cruz.

##### *De costura, bordado y adornos*

Una camisa de señora, á la inglesa, con puntilla de ganchito.

Una gorra á la francesa.

Unos pantalones, con entredós y guarnición de trencillas y ganchitos.

Unas enaguas de brillante, con festón.

Media docena de pañuelos con iniciales de color.

Una sábana bordada y adornada con ganchito y trencilla.

Una funda bordada y adornada con ganchito y trencilla.

Una camisa con mosaico para caballero.

Una chambra con idem, bordado y encajes.

Dos pañuelos bordados: uno á vainica y el otro festonado.

Dos toallas bordadas, con fleco de nudos.

Un juego de cama bordado, con calados y festón.

Un muestrario de realce, calados y puntos varios de adorno.

Dos mundillos con encajes.

*Dechado y bordado en cañamazo*

Un marcador de dos caras.

Un almohadón.

Una alfombra.

Una argolla.

Una relojera.

Una cigarrera.

*Bordado con sedas imitando la pintura*

Un par de redondeles de paño.

Una relojera.

Un joyero.

Dos abanicos de raso.

Aplicaciones de raso sobre peluche, en el reclinatorio citado anteriormente.

Un par de gemelos á la litografía.

Dos argollas.

Dos cuadros papel Bristol con aplicaciones, bordados y calados.

Un canario.

Una cesta de frutas.

Una planta peonía.

Un pendón ó cuadro, anuncio de la instalación, bordado en felpillas y oro.

Un cuadro con muestras de los tres sistemas de escritura.

Un cuadro con los nombres y apellidos de los alumnos concurrentes á la Escuela, en Abril de 1888.

Un idem con la distribución general de la enseñanza.

Un retrato de Inocencio Juncar y Reyes, sordo-mudo y ciego.

CLASE 110.<sup>a</sup>

**2374 — Moragas y Valero** (Manuel), *Gracia*. — Un reloj astronómico y geográfico. . . . . Ci.  
R. José Ciervo

**2375 — Santaolalia y Miralles** (Enrique), *Barcelona*. — Un aparato astronómico. Sistema Solar. . . . . Ci.  
R. I. de F. del T. N.

GRUPO 7.<sup>o</sup> — CLASE 111.<sup>a</sup>

**2376 — Bobes** (Enrique de), *Barcelona*; *Aglá*, 3 y 5, 3.<sup>o</sup> — Piedras litográficas. . . . . B. A.

**2377 — Ganer y Bori** (José), *Barcelona*. — Cilindros para litografía. I. g. 15.  
R. F. de la P. E.

**2378 — Jener y Bori** (José), *Barcelona*, *Ronda San Pedro*, 42. — Rodillos para la litografía. . . . . I. g. 15.

**2379 — Renau** (Viuda de), *Barcelona*, *Bruch*, 103. — Tinta. . . . . I. g. 9.

LA REINA

DE LAS

TINTAS INGLESAS

MARCA REGISTRADA

Venta al por mayor y menor. — (Véase el anuncio al final del Catálogo.)

**2380 — Vincent y C.<sup>a</sup>**, *Barcelona*, *Dou*, 15. — Tintas de imprenta y barnices. . . . . I. g. 7.

CLASE 112.<sup>a</sup>

**2381 — Matarrodona** (M.), *Barcelona*, *Fernando*, 34, 1.<sup>o</sup> — Placas secas al gelatino, bromuro para fotografías. . . . . Ci.  
R. Farré y Fábregas

**2382 — Ribas y Ribas** (Francisco), *Barcelona*, *Xuclá*, 13, tienda. — Obturador para cámara fotográfica. . . . . Ci.

SECCIÓN 4.<sup>a</sup>

GRUPO 8.<sup>o</sup> — CLASE 119.<sup>a</sup>

**2383 — Viñas** (M. B.), *Manresa*. — Grasa. . . . . I. g. 15.  
R. José Viñas

CLASE 120.<sup>a</sup>

**2384 — Barrera Boquet** (Gabriel), *Teyá*. — Algarrobas en un cajón. I. g. 17.  
R. I. A. C. de S. I.

**2385 — Camps** (Marqués de), *Barcelona*. — Cereales y leguminosas. I. g. 17.  
R. I. A. C. de S. I.

**2386** — **Dalmau y Querol** (Luis de), *Sitges*. — Un saco de algarrobas. I. g. 17.

R. I. A. C. de S. I.

**2387** — **Ferrer y Gatell** (Pedro), *Rubi*. — Una muestra de judías. I. g. 17.

R. I. A. C. de S. I.

**2388** — **Fortuny** (Epifanio de), *Barcelona*. — Algarrobas, maiz blanco y judías. I. g. 17.

**2389** — **Güell y Bacigalupi** (Eusebio), *Barcelona*. — Varios productos agrícolas. I. g. 17.

R. I. A. C. de S. I.

**2390** — **Madolell Madorell** (Gaspar), *San Justo Desvern*. — 3 kilos de algarrobas. I. g. 17.

R. I. A. C. de S. I.

**2391** — **March Solernon** (Manuel), *Manresa*. — Judías, (10 variedades). I. g. 17.

**2392** — **Marquesa de Alós**, *Barcelona*. — Cereales. I. g. 17.

R. I. A. C. de S. I.

**2393** — **Nonell é hijos**, *Barcelona*. — Semillas y frutos. I. g. 17.

R. I. A. C. de S. I.

**2394** — **Parés** (Juan), *San Baudilio de Llobregat*. — Una variedad de naranjos y limoneros. I. g. 17.

R. I. A. C. de S. I.

**2395** — **Pí de la Serra** (José), *Tarrasa*. — Una muestra trigo y otra de arvejones. I. g. 17.

R. I. A. C. de S. I.

**2396** — **Puig Llavet** (José), *Ullastrell*. — Dos muestras de judías. I. g. 17.

R. I. A. C. de S. I.

**2397** — **Pujol y Coll** (Joaquín M.<sup>a</sup>), *Badalona*. — Algarrobas y habichuelas. I. g. 17.

R. I. A. C. de S. I.

**2398** — **Ramoneda Vilá** (Juan), *Rubí*. — Una muestra de judías. I. g. 17.

R. I. A. C. de S. I.

**2399** — **Solá y Bardolet** (José), *San Feliu de Llobregat*. — Granos y semillas. I. g. 17.

R. I. A. C. de S. I.

**2400** — **Sciferino** (Duque de), *Badalona*. — Trigo. I. g. 17.

R. I. A. C. de S. I.

**2401** — **Subdelegación del Instituto**, *Tarrasa*. — Granos. (Varias muestras). I. g. 17.

R. I. A. C. de S. I.

**2402** — **Vilaplana** (Jaime), *Hospitalet*. — (Propiedad de D. Juan Prats y Rodé). — Habas, maiz y judías. I. g. 17.

R. I. A. C. de S. I.

CLASE 121.<sup>a</sup>

**2403** — **Alemany** (Jose), *Barcelona*, *Miralles*. — 6 botellas de vino tinto. I. g. 17.

R. I. A. C. de S. I.

**2404** **Almero** (Pedro), *Barcelona*. — Vino de zaque. I. g. 17.

R. I. A. C. de S. I.

**2405** — **Almirotty** (Rafael), *Barcelona*, *Provenza*, 236, 3.<sup>o</sup> — Licores. I. g. t.

R. Antonio Lluch

**2406** — **Alvarez Verdaguer** (Luis), *Villafranca del Panadés*. — Vino. I. g. 17.

R. I. A. C. de S. I.

**2407** — **Alvarez y Lacassaigrie** (José), *Castellvi de la Marca*. — 12 botellas de vino. I. g. 17.

R. I. A. C. de S. I.

**2408** — **Ambrós** (Pedro), *Rubí*. — 12 botellas de vino. I. g. 17.

R. I. A. C. de S. I.

**2409** — **Amell de la Montaña** (José), *Sitges*. — 12 botellas mistela. I. g. 17.

R. I. A. C. de S. I.

**2410** — **Amich** (Juan), *Villafranca del Panadés*. — 12 botellas de vino. I. g. 17.

R. I. A. C. de S. I.

**2411** — **Amigó** (Miguel), *Igualada*. — 6 botellas de vino garnacha. I. g. 17.

R. I. A. C. de S. I.

**2412** — **Antoja** (Joaquín), *Tarrasa*, (*Barcelona*). — Fábrica de anisados y licores de todas clases. Especialidad en «Anis la uva» de vino puro y el renombrado «Anis de los Pirineos». I. g. 7.

R. L. Oliart Irla



**2413 — Arango y Planas** (Laureano), *Barcelona, Fuente San Miguel, 1.* — Vinos. . . . . I. g. 9.

**2414 — Arán** (Juan), *Tarrasa.* — 3 botellas de aceite. . . . . I. g. 17.  
R. I. A. C. de S. I.

**2415 — Armengol y C.<sup>a</sup>** (J.), *San Martín de Provencals, Carretera de Mataró, 84.* (Barcelona). — Aguardientes y licores. Fábrica de licores y anisados. Especialidad en cremas de varias clases. . . . . I. g. 9.

### GRAN LICOR QUINA-MONO

Presentado en la Exposición por el destilador é inventor D. José Torres y Castells.

Este delicioso licor de mesa debe usarse como un correctivo necesario en todas las comidas; y de tiempo en tiempo no sentará mal tomar una ó dos copas; es eminentemente protector de una buena digestión, con poco tiempo reconoce sus virtudes, anima el espíritu, quita los dolores reumáticos, limpia el estómago, purifica la sangre, purga sin dolores, preserva de las enfermedades contagiosas y alarga la vida. R. y exclusivo para la venta: L. Oliart Irla, Paseo San Juan, 150, Barcelona.

**2416 — Asociación de Propietarios rurales**, Centro Agrícola. *Igualdada.* — 24 clases de vino tinto. — 1 vino albella, 1 calabre, 1 rancio, 1 garnacha, 1 aceite, 1 alcohol y 3 anisado.

**2417 — Baltá Rodríguez de la Cella** (José), *Villafranca del Panadès.* — 12 botellas de vino. . . . . I. g. 17.  
R. I. A. C. de S. I.

**2418 — Ballester** (Laureano), *Barcelona, Condal, 46.* — Vinos. . . . . I. g. 15.

*Vinicultor premiado en cuantas Exposiciones á tomado parte, á saber: con mención honorífica en Londres; 1862; Medalla de oro en Paris, 1867, dos medallas de primera clase y uso del Escudo de la Económica en Barcelona, 1871; y medalla de plata en la Exposición Regional Catalana, 1872. Presenta cinco clases de vinos de pasto y generosos, cuya pureza, limpieza, aroma y condiciones benéficas para estómagos delicados; los hacen preferibles á toda otra bebida. Sirve á domicilio la clase **CEPA MACÓN**, y demás á precios muy reducidos.*

Recibe pedidos en su despacho,

*Condal, 46, 1.<sup>o</sup>* (Barcelona). R. Herrera Feliu y C.<sup>a</sup> — Pasaje ex-Palacio, 3.

**2419 — Barata** (Antonio), *Tarrasa.* — Vino y aceite en botellas. I. g. 17.  
R. I. A. C. de S. I.

**2420 — Barba** (Juan), *Barcelona.* — Anisados. . . . . I. g. 15.  
R. F. de la P. E.

**2421 — Barrera Boguet.** (Gabriel), *Teyá.* — Doce botellas de vino. . . . . I. g. 17.  
R. I. A. C. de S. I.

**2422 — Basch** (José) hermanos, *Badalona.* — Alcoholes, aguardientes, etcétera. . . . . I. g. 7.  
R. Pedro Claquer.

**2423 — Batlle** (Antonio), *Vallbona.* — Seis botellas de vino tinto. . . . . I. g. 17.  
R. I. A. C. de S. I.

**2424 — Benach** (José Antonio), *Villanueva y Geltrú.* — Vinos. I. g. 17.  
R. I. A. C. de S. I.

**2425 — Bertran** (Manuel), *Igualdada.* — Tres botellas de alcohol. I. g. 17.  
R. I. A. C. de S. I.

**2426 — Bertrán y Bros** (Pablo), *Esparraguera.* — Vinos y Licor «Montserrat». . . . . I. g. 17.

**2427 — Bisbal** (José), *Montbuy.* — Seis botellas de vino tinto. . . . . I. g. 17.  
R. I. A. C. de S. I.

**2428 — Blanch.** (Gonzaga), *Sitjes.* — Doce botellas de vino. . . . . I. g. 17.  
R. I. A. C. de S. I.

**2429 — Boixeda** (Cárlos), *Cardedeu.* — Licor higiénico á 12 reales botella. . . . . I. g. 7.  
R. Marqués y Matas.

**2430 — Boladeres y Romá** (Guillermo), *Barcelona, Rosellón, 96.* — Aceite puro de oliva. . . . . I. g. 15

**2431 — Bonamusa Riera** (D), *Barcelona.* — Vinos. — Marca **SAN VICENTE.** — Vinos de mesa garantizados, cosecha particular de I. Bonamusa Riera. — Depósito en Barcelona, Notariado, 3. . . . . I. g. 15.

**2432 — Bonet** (José), *Jorba.* — Seis botellas de vino tinto. . . . . I. g. 17.  
R. I. A. C. de S. I.

- 2433** — **Bori Nunell** (Mariano), *Barcelona, Hostal del Sol, 7*. I. g. 7.
- 2434** — **Bori Vilar** (Alfonso), *Barcelona, Hostal del Sol, 7*, I. g. 7.  
R. M. Bori y Nunell.
- 2435** — **Bosch Estapé** (José), *Barcelona, Princesa, 54, 1.º* — Vinos. I. g. 15.  
Almacenista de vinos al por mayor. — Exportación á Ultramar. — Almacén. — Ex-Puerta de D. Carlos, Paseo del Cementerio.
- 2436** — **Bosch Gelpi** (José), *Alella*. — Vinos y licores. . . . P. S.  
R. Farré y Fábregas.
- 2437** — **Bosch y hermano** (José), *Barcelona, Baños Nuevos, 15*. — Licores. . . . I. g. 7.  
R. I. del F. de T. N.
- 2438** — **Bosch y Labrús** (Pedro), *Barcelona*. — Vinos, aceites. (Presidente del Fomento de la Producción Española). . . . I. g. 15.
- 2439** — **Bosch y Alsina** (Rómulo), *Barcelona, Pino, 13, pral.* — Vinos. — Comerciante y naviero; cosechero y exportador de vinos tintos comunes, de mesa, Calella, secos, dulces y mistelas para las Américas. I. g. 15.
- 2440** — **Botifoll** (Pedro), *Castellbisbal*. — Doce botellas de vino. I. g. 17.  
R. I. A. C. de S. I.
- 2441** — **Brillas** (Pedro), *Barcelona, Casanovas, 73*. — Cosechero y expendedor de vinos superiores de varias clases. — Bodegas en Esplugas, Sans y Barcelona. . . . I. g. 7.  
R. Farré y Fábregas.
- 2442** — **Brugués** (Jaime), *Castellolí*. — Seis botellas de vino tinto. I. g. 17.  
R. I. A. C. de S. I.
- 2443** — **Brugués** (Luis), *Castellolí*. — Seis botellas de vino tinto. I. g. 17.  
R. I. A. C. de S. I.
- 2444** — **Brugués** (Tiburcio), *Castellolí*. — Seis botellas de vino tinto. I. g. 17.  
R. I. A. C. de S. I.
- 2445** — **Bugunia** (Ramón), *San Pedro de Tarrasa*. — Dieciocho botellas de vino y tres de aceite. . . . I. g. 17.  
R. I. A. C. de S. I.
- 2446** — **Busquets** (Juan), *Badalona, Lluch, 44*, Barcelona. — Licores. Gran fábrica de licores. Destilación especial. **ANÍS MACACO**. Agua de azahar compuesta. Crema de Bohemia y otras. . . . I. g. 7.  
R. Farré y Fábregas.
- 2447** — **Busrall Ollér** (José), *Rubi*. Seis botellas de vino. . . . I. g. 17.  
R. I. A. C. de S. I.
- 2448** — **Campilla y C.ª** (F.), *Barcelona*. — Jarabes. . . . I. g. 15.  
R. G. de Grau.
- 2449** — **Camps** (Marqués de), *Barcelona*. — Vinos y aceites. . . . I. g. 17.  
R. I. A. C. de S. I.
- 2450** — **Canadell** (José), *Castellbisbal*. — Seis botellas de vino rancio. I. g. 17.  
R. I. A. C. de S. I.
- 2451** — **Canals** (Juan), *Odena*. — Tres botellas anisado. . . . I. g. 17.  
R. I. A. C. de S. I.
- 2452** — **Cantarell** (Jaime), *Igualada*. — Seis botellas de vino tinto. I. g. 17.  
R. I. A. C. de S. I.
- 2453** — **Capdevila** (Sra. Viuda de), *Igualada*. — Tres botellas de licor. I. g. 17.  
R. I. A. C. de S. I.
- 2454** — **Carbó** (Alberto), *Barcelona, Junqueras, 4*. — Vinos. . . . I. g. 15.
- 2455** — **Carbonell** (Magín), *San Pedro de Ribas*. — Vinos. . . . I. g. 17.  
R. I. A. C. de S. I.
- 2456** — **Carcner** (Ramón), *Igualada*. — Seis botellas de vino tinto. I. g. 17.  
R. I. A. C. de S. I.
- 2457** — **Carne** (Mariano), *Odena*. — Seis botellas de vino. . . . I. g. 17.  
R. I. A. C. de S. I.
- 2458** — **Carran** (Juan), *San Juan de Vilasar*. — Dieciocho botellas de vino. I. g. 17.  
R. I. A. C. de S. I.
- 2459** — **Carreras** (Arturo), *Barcelona, Plaza Medinaceli, 2, 2.º* — Vinos y malvasías. . . . I. g. 15.
- 2460** — **Carreras** (Cándido), *Ale-*

- lla, Mongat y Gavá.* — Vinos: 36 botellas; 12 de cada pueblo. . . . I. g. 17.  
R. I. A. C. de S. I.
- 2461** — **Casajuana Canals** (José), *Rubi.* — Seis botellas de vino. I. g. 17.  
R. I. A. C. de S. I.
- 2462** — **Casamada y Vives** (Jaime), *Tarrasa.* — Seis botellas vino. I. g. 17.  
R. I. A. C. de S. I.
- 2463** — **Casanovas** (José), *Castellolí.* — Tres botellas alcohol. I. g. 17.  
R. I. A. C. de S. I.
- 2464** — **Casas Bosch** (Pablo), *Olesa de Monserrat.* — Aceite de oliva. I. g. 17.  
R. I. A. C. de S. I.
- 2465** — **Castells** (Eusebio), *Barcelona, Caspe, 62.* — Vinos. . . I. g. 7.  
R. I. de F. del T. N.
- 2466** — **Castells Reixach** (Eusebio), *Igualada.* — Vinos. . . I. g. 7.  
R. T. Zulueta.
- 2467** — **Catarineu** (Buenaventura), *Igualada.* — Seis botellas de vino. I. g. 17.  
R. I. A. C. de S. I.
- 2468** — **Catarineu** (Ramón) *Igualada.* — Seis botellas de vino tinto. I. g. 17.  
R. I. A. C. de S. I.
- 2469** — **Catasús Olivella** (Juan), *Sitjes.* — Seis botellas de vino. I. g. 17.  
R. I. A. C. de S. I.
- 2470** — **Cisa y Riera** (Pedro Juan), *San Pedro de Premiá.* — Licor para postres. . . . I. g. 15.  
R. Martín Tay.
- 2471** — **Clapers y C.<sup>a</sup>**, *Manresa.* — Anisados. . . . I. g. 15.  
R. Jami Sallent.
- 2472** — **Claramunt** (Baldomero), *Barcelona.* — Gaseosas y cervezas. P. S.  
R. F. y Fábregas.
- 2473** — **Codina y C.<sup>a</sup>** (Pedro), *Tarrasa, Paseo de S. Juan, 156, 1.<sup>o</sup>* — Vinos. . . . I. g. 9.  
R. I. de F. del T. N.
- 2474** — **Codina** (Rosendo), *Barcelona.* — Vinos. . . . I. g. 15.  
R. F. de la P. E.
- 2475** — **Colomé Balto** (Antonio), *Villafranca del Panadés.* — Vinos. I. g. 17.  
R. I. A. C. de S. I.
- 2476** — **Colomer** (Pedro), *San Pedro de Tarrasa.* — Doce botellas de vino. . . . I. g. 17.  
R. I. A. C. de S. I.
- 2477** — **Coll** (Pedro), *San Pedro de Ribas.* — Vinos. . . . I. g. 17.  
R. I. A. C. de S. I.
- 2478** — **Collo y Font** (Juan), *San Pedro de Ribas.* — Vinos. . . I. g. 17.  
R. I. A. C. de S. I.
- 2479** — **Comas** (José), *San Pedro de Ribas.* — Vinos. . . . I. g. 17.  
R. I. A. C. de S. I.
- 2480** — **Comellas** (José), *Castellbisbal.* — Seis botellas de vino. I. g. 17.  
R. I. A. C. de S. I.
- 2481** — **Cosialls** (José), *Alella.* — Seis botellas de vino. . . . I. g. 17.  
R. I. A. C. de S. I.
- 2482** — **Costa y Ramoneda** (José), *Rubi.* — 6 botellas de vino. I. g. 17.  
R. I. A. C. de S. I.
- 2483** — **Costajusa**, *Barcelona.* — Vino común, tinto superior. Moscatel. Vino blanco.  
R. I. A. C. de S. I.
- 2484** — **Costas** (Joaquín), *S. Martín de Provencals.* — Merced, 4, 2.<sup>o</sup> — Vinos. . . . I. g. 9.
- 2485** — **Creus Corominas** (Teodoro), *Villanueva y Geltrú.* — Vinos. I. g. 17.  
R. I. A. C. de S. I.
- 2486** — **Creus y Rovira** (José), *Bruch.* — Vinos. . . . I. g. 17.  
R. I. A. C. de S. I.
- 2487** — **Cuadras** (Pedro), *S. Pedro de Ribas.* — Vinos. . . . I. g. 17.  
R. I. A. C. de S. I.
- 2488** — **Dalmau y de Querol** (Luis), *Sitges.* — 42 botellas de vino. I. g. 17.  
R. I. A. C. de S. I.
- 2489** — **Doménech** (Pedro), *Sitges.* — 12 botellas vino tinto. . . I. g. 17.  
R. I. C. A. de S. I.

**2490** — **Doménech y Comas** (José), *S. Saturnino de Noya*. — 6 botellas de vino rancio. . . I. g. 17.  
R. I. C. A. de S. I.

**2491** — **Doménech y Grau** (Pedro), *Safra-Olivella*. — 12 botellas de vino. Declarada colonia agrícola con fecha 21 de Marzo 1886.  
R. I. A. C. de S. I.

**2492** — **Dot** (Martín), *Vich*. — Jarabes. . . . . I. g. 7.

**2493** — **Durán** (Luis), *Alella*. — Vinos. . . . . I. g. 9.

**2494** — **Egozcue del Pozo** (Manuel), *Barcelona, Plaza de Moncada*. — Vinos. . . . . I. g. 16.  
R. Joaquín Vinardell

**2495** — **Eliás** (Vicente), *Castellbisbal*. — 18 botellas de vino. . . . . I. g. 17.  
R. I. A. C. de S. I.

**2496** — **Escat y C.<sup>a</sup>**, *Barcelona, Ronda de San Pedro, 9*. — Licores. Proveedores de S. M. Premiados en varias Exposiciones. . . . . I. g. 9.  
R. Farré y Fábregas

**2497** — **Estación acupelográfica catalana** *Tarrasa*. — 12 botellas de vino y 2 barriles id. . . . . I. g. 17.  
R. I. A. C. de S. I.

**2498** — **Esteve y Bertrán** (Jaime), *Vilafranca del Panadés*. — Licores y vinos. . . . . I. g. 7.  
R. Farré y Fábregas

**2499** — **Esther** (Manuel), *Barcelona, Diputación, 425*. — Gaseosas. . . . . I. g. 15.

**2500** — **Farell** (Domingo), *Barcelona, Carmen, 54*. — Anisado. Fábrica de aguardientes, calle Peu de la Creu, 18. Despacho: Carmen, 54. . . . . I. g. 17.

**2501** — **Farré del Coll** (Juan), *Piera*. — 6 botellas de vino. . . I. g. 17.  
R. I. A. C. de S. I.

**2502** — **Farral** (Matías), *Barcelona, Carmen*. — Tres botellas anisado. . . . . I. g. 17.  
R. I. A. C. de S. I.

**2503** — **Ferrán** (Manuel), *Barcelona*. — Licores. . . . . I. g. 15.  
R. Feliu Herrera y C.<sup>a</sup>

**2504** — **Ferraté Gatell** (Ramón), *Barcelona, Comercio, 102*. — Vinos y aguardientes.

Vinos para mesa, escogidos entre las mejores clases que produce el país.

Vinagres legítimos de vino. Aguardientes anisados (triples y dobles). Casa dedicada a la comisión y representación en todos los artículos.

R. Guillermo de Grau

**2505** — **Farré y Gatell** (Pedro), *Rubi*. — 6 botellas de vino. . . I. g. 17.  
R. I. A. C. de S. I.

**2506** — **Ferré** (Juan), *Tordera*. — 6 botellas de vino. . . . . I. g. 17.  
R. I. A. C. de S. I.

**2507** — **Ferrer y Vidal** (José), *Villanueva y Geltrú*. — Vinos. I. g. 17.  
R. I. A. C. de S. I.

**2508** — **Ferret Bofill** (Eduardo), *Sitges*. — 18 botellas de vino. I. g. 17.

**2509** — **Ferret y Llopis** (Antonio), *Sitges*. — Doce botellas de vino. . . . . I. g. 17.  
R. I. A. C. de S. I.

**2510** — **Folch Albeñana y C.<sup>a</sup>**, *Barcelona, Paseo de la Aduana, 27*. — Alcoholes. . . . . I. g. 9.  
R. I. de F. del T. N.

**2511** — **Font** (Salvador), *Barcelona*. — Anisados. . . . . I. g. 7.

**2512** — **Font y Falp** (Felipe), *Sitges*. — 12 botellas de vino. . . I. g. 17.  
R. I. A. C. de S. I.

**2513** — **Font y Serra** (Victor), *San Pedro de Tarrasa*. — Doce botellas vino. . . . . I. g. 17.  
R. I. A. C. de S. I.

**2514** — **Fornell y C.<sup>a</sup>**, *Barcelona, Dormitorio de San Francisco, 9*. — Aceites y vinos. . . . . P. S.  
R. Farré y Fábregas

**2515** — **Fortuny** (Epifanio de), *Tiana*. — 6 botellas de vino y aceite. . . . . I. g. 17.  
R. I. A. C. de S. I.

**2516** — **Fortuny** (Francisco), *Barcelona, 55, Princesa*. — Jarabes. . . . . I. g. 9.

Gran fábrica de jarabes tónico-refrescantes. Unica casa que se dedica exclusivamente a la fabricación de

dichos productos en clases inmejorables.

**2517 — Galí y Riera** (Joaquín), *Tarrasa*. — 12 botellas de vino. I. g. 17.  
R. I. A. C. de S. I.

**2518 — García Miralda** (Buena-ventura), *Alella*. — 18 botellas de vino. I. g. 17.

Premiado en las Exposiciones de París, Viena, Madrid, etc.

**2519 — Garriga y C.<sup>a</sup>**, *Badalona*. — Licores y anisados.

Fabricantes de aguardientes, anisados y licores. **Anís España. Provedores de la Real Casa.** Premia- dos en varias Exposiciones.

R. I. A. C. de S. I.

**2520 — Gaspar Gusi** (Pedro), *Barcelona, Boters, 2, 1.<sup>o</sup>* — Vinos y aceites. I. g. 9.

R. I. de F. del T. N.

**2521 — Giralt** (Magín), *San Pedro de Ribas*. — Vinos. I. g. 17.

R. I. A. C. de S. I.

**2522 — Giralt Puig** (José), *San Pedro de Ribas*. — Vinos. I. g. 17.

R. I. A. C. de S. I.

**2523 — Girbau** (Ignacio), *Gracia*. — Vino. I. g. 17.

R. Joaquín Vilardell

**2524 — Girbau** (José), *Barcelona, Ases, 3*. — Aceites. I. g. 7.

R. I. de F. del T. N.

**2525 — Gispert Pujals** (Manuel), *Barcelona, Condal, 37, 1.<sup>o</sup>* — Premia- do en las Exposiciones, Vinícola es- pañola, Aragonesa de 1885 y otras con medallas de plata y cobre. Colección de vinos de mesa, de copa y añejos. Vinagres, aceites y frutos de su finca «Colonia Santa Ana de Cervelló», pro- vincia de Barcelona. I. g. 15.

**2526 — Gorchs** (José), *Alella*. — 6 botellas de vino. I. g. 11.

R. I. A. C. de S. I.

**2527 — Granada**, *Barcelona, Rambla S. José, 30*. — Vinos.

I. g. 15.

R. F. de la P. E.

**2528 — Gusi de Bofarull** (Fran- cisco), *Barcelona, Plaza de la Cucu- rulla, 2*. — Vinos. I. g. 9.

**2529 — Hacienda Castell del Más, Esparraguera**. — Vinos.

Depósito: Rambla de Estudios, 2, Barcelona. — Vinos de mesa, genero- sos, vinagre, aceite y aceitunas, etc.

Productos naturales de las cose- chas de la casa. Licor de Montserrat. Premios en numerosas Exposiciones nacionales y extranjeras. Dirección: P. Bertrán. Castell del Más, Esparra- guera. . . . . I. g. 15.

**2530 — Jacas Durán** (Juan), *Sitges*. — 24 botellas de vino. I. g. 17.

R. I. A. C. de S. I.

**2531 — Jané** (Antonio), *Villafran- ca del Panadés*. — Vinos. I. g. 17.

R. I. A. C. de S. I.

**2532 — Janer de Querolt** (Fran- cisco), *Sitges*. — 12 botellas de vino. I. g. 17.

R. I. A. C. de S. I.

**2533 — Licoristas de Mataró**, *Mataró*. — Licores. I. g. 8.

R. Antonio Lluch.

**2534 — Lluch** (Antonio), *Mataró*. — Licores. I. g. 8.

R. I. de F. del T. N.

**2535 — Lladó** (Pedro Juan), *Are- nys de Mar*. — 33 botellas de anís del «Tigre», 33 botellas anís escarchado, y 34 idem ron escarchado. I. g. 17.

R. I. A. C. de S. I.

**2536 — Llevaría** (Juan Antonio), *Falsét*. — 12 botellas de vino. I. g. 17.

R. I. A. C. de S. I.

**2537 — Llobet** (Antonio María), *Sansalús*. — 40 botellas vinos de va- rias clases. I. g. 17.

R. I. A. C. de S. I.

**2538 — Llopis** (Bernardino), *Sitges*. — 24 botellas vino. I. g. 17.

R. I. A. C. de S. I.

**2539 — Lluch** (Antonio), *Mataró*. — Licores. I. g. 7.

R. I. A. C. de S. I.

**2540 — Mabras** (Pablo Elías), *Collbató de Montserrat*. — 3 botellas de aceite. I. g. 17.

R. I. A. C. de S. I.

**2541 — Margenat** (Domingo), *Rubi*. — 6 botellas de vino. I. g. 17.

R. I. A. C. de S. I.

- 2542** — **Margenat** (Palet Jaime), *Rubi*. — 12 botellas de vino. I. g. 17.  
R. I. A. C. de S. I.
- 2543** — **Marimón** (Juan), *Montbuy*. — 6 botellas de vino tinto. I. g. 17.  
R. I. A. C. de S. I.
- 2544** — **Marqués de Alós**, *Barcelona*. — Vinos y aceites. . . I. g. 17.  
R. I. A. C. de S. I.
- 2545** — **Marqués de Comillas**, *Barcelona, Aragón, 308*. — Vino. I. g. 7.
- 2546** — **Marqués de Monistrol**, *Excmo. Sr. Conde de Sástago, etc. Barcelona*. — Vinos.  
VINOS: Tinto y blanco, *Monistrol de Noya* (Barcelona): tinto, *Torre Abadal* (id.): tinto, *Torre Blanca* (id.): añejo y tinto, *Torre Mari* (id.): tinto y blanco, *Sástago* (Aragón): blanco mistela, tinto seco, tinto dulce y añejo, *Benisanó* (Valencia): tinto, *Bullas* (Murcia): tinto, *Mayayo* (id.): tinto y mistela, *Burriana* (Castellón de la Plana).  
ACEÍTES: *Monistrol, Bullas, Benisanó, Burriana, Mayayo y Sástago*. El representante en Cataluña del Excelentísimo Sr. Marqués de Monistrol, expositor, Ramón Puigdevall y Ferrán, Riera de S. Juan, 25, principal, Barcelona. . . . I. g. 17.  
R. I. A. C. de S. I.
- 2547** — **Marqués Miró** (Jerónimo), *Villanueva y Geltru*. — Vinos. I. g. 17.  
R. I. A. C. de S. I.
- 2548** — **Marti** (Jaime), *Odena*. — 6 botellas de vino rancio. . . I. g. 17.  
R. I. A. C. de S. I.
- 2549** — **Marti** (Miguel), *Orpi*. — 6 botellas de vino tinto. . . I. g. 17.  
R. I. A. C. de S. I.
- 2550** — **Martínez** (Jaime), *Mataró*. — Licores. . . . I. g. 7.  
R. I. de F. del T. N.
- 2551** — **Más** (Ramón), *Barcelona*. Aceite. . . . . P. S.
- 2552** — **Más Rovira** (Juan), *Piera*. — 24 botellas de vino. . . . I. g. 17.  
R. I. A. C. de S. I.
- 2553** — **Más** (Tranquilino de), *Barcelona*. — 6 botellas anisado. I. g. 17.  
R. I. A. C. de S. I.
- 2554** — **Masana Vendrell** (Manuel), *S. Pablo de Ordal*. — 6 botellas de vino y 6 de jarabe de cerezas. I. g. 17.  
R. I. A. C. de S. I.
- 2555** — **Massó** (Melchor), *S. Pedro de Ribas*. — Subdelegado del I. A. C. de S. I. — Vinos. . . . . I. g. 10.  
R. I. A. C. de S. I.
- 2556** — **Mata** (José), *Tarrasa*. — 3 botellas de aceite. . . . . I. g. 17.  
R. I. A. C. de S. I.
- 2557** — **Mercader** (Pablo), *Cristina*. — Vermouth. . . . . I. g. 7.
- 2558** — **Mercé Puig** (Mariano), *S. Pedro de Ribas*. — 6 botellas de vino. . . . . I. g. 17.  
R. I. A. C. de S. I.
- 2559** — **Mestres** (José), *S. Pedro de Ribas*. — Vinos. . . . . I. g. 17.  
R. I. A. C. de S. I.
- 2560** — **Mestres** (Narciso), *San Pedro de Ribas*. — Vinos. . . I. g. 17.  
R. I. A. C. de S. I.
- 2561** — **Mestres Térmes** (Manuel), *Sitges*. — 12 botellas de vino. I. g. 17.  
R. I. A. C. de S. I.
- 2562** — **Mila** (José), *S. Pedro de Ribas*. — Vinos. . . . . I. g. 17.  
R. I. A. C. de S. I.
- 2563** — **Miquel** (Joaquín de), *Barcelona*. — 24 botellas de vino y 12 de aceite. . . . . I. g. 17.  
R. I. A. C. de S. I.
- 2564** **Mirabent y Mitjá** (Felio), *Sitges*. — 11 botellas de vino. I. g. 17.  
R. I. A. C. de S. I.
- 2565** — **Miret de Beltrán** (Dolores), *S. Pedro de Ribas*. — Vinos. I. g. 17.  
R. I. A. C. de S. I.
- 2566** — **Miret Pardá** (Pedro), *San Pedro de Ribas*. — Vinos. . . I. g. 17.  
R. I. A. C. de S. I.
- 2567** — **Miró** (Joaquín), *Sitges*. — Vinos. . . . . I. g. 17.  
R. I. A. C. de S. I.
- 2568** — **Mitjans** (José), *Cornellá de Llobregat*. — Vinos rancios. I. g. 17.  
R. I. A. C. de S. I.

**2569 — Modolell y Madorell** (Gaspar), *S. Just Desvern.* — Vinos. I. g. 17.  
R. I. A. C. de S. I.

**2570 — Moncunill** (José), *Odena.* — 6 botellas de vino tinto. I. g. 17.  
R. I. A. C. de S. I.

**2571 — Montaner** (Cristobal), *San Pedro de Ribas.* — Vinos. I. g. 17.  
R. I. A. C. de S. I.

**2572 — Monmany** (Miguel), *Ullastrell.* — 72 botellas de vino. I. g. 17.  
R. I. A. C. de S. I.

**2573 — Morel** (Francisco), *San Martin de Provencals.* — Botellas de licores. I. g. 17.  
R. I. A. C. de S. I.

**2574 — Morera y A. Vilanova,** *Barcelona, Pelayo, 4.* — Vinos. I. g. 7.

## CEPA ESPAÑOLA

Vinos puros de mesa garantizados. Se sirven á domicilio á 40, 50 y 70 cénts. botella (sin casco). Variedad en vinos finos ó generosos.

**2575 — Moritz** (Luis), *Barcelona, Casanova, 2.* — Cerveza. I. g. 15.

**2576. — Moxó** (Diego de), *S. Pedro de Ribas.* — 24 botellas de vino. I. g. 17.  
R. I. A. C. de S. I.

**2577 — Mumany y Compayná** (José), *Rubi.* — 6 botellas de vino. I. g. 17.

Las viñas donde se recolectó el vino de la cosecha de 1887, se trataron por el sulfato de cobre.

**2578 — Muntal** (Jaime), *Manlleu.* — Anisados. I. g. 17.  
R. Farré y Fábregas.

**2579 — Nava y Castelar** (José), *Rubi.* — 6 botellas de vino. I. g. 17.  
R. I. A. C. de S. I.

**2580 — Navarro Fernández** (Jaime), *Badalona.* — Vinos. I. g. 17.  
R. I. A. C. de S. I.

**2581 — Oliver y Coll** (Francisco de A.), *Barcelona.* — Vinos. J.  
R. Oliver Monmany.

**2582 — Oller** (Jaime), *Odena.* — 6 botellas de vino tinto. I. g. 17.  
R. I. A. C. de S. I.

**2583 — Ortega y Simón** (José Maria), *Esparraguera.* — 8 botellas de vino y 8 de aceite. I. g. 17.  
R. I. A. C. de S. I.

**2584 — Pagés y C.<sup>a</sup>**, *Barcelona, Rambla San José, 32.* — Vinos. I. g. 7.  
R. I de F. del T. N.

**2585 — Palet** (José), *Orpi.* — 6 botellas de vino tinto. I. g. 17.  
R. I. A. C. de S. I.

**2586 — Palet de la Cuadra** (Pablo), *Tarrasa.* — 6 botellas de vino. I. g. 17.  
R. I. A. C. de S. I.

**2587 — Panella Batllori** (Juan), *Hospitalet del Llobregat.* — 8 botellas de vino griego (vi grech). I. g. 17.  
R. I. A. C. de S. I.

**2588 — Parellada** (Mateo), *Subirats.* — 12 botellas de vino. I. g. 17.  
R. I. A. C. de S. I.

**2589 — Parellada y Solá** (Pedro), *San Pedro de Tarrasa.* — 12 botellas de vino. I. g. 17.  
R. I. A. C. de S. I.

**2590 — Parera** (Felipe), *Granollers.* — Aguardientes y licores. Fábrica de aguardientes movida á vapor de Felipe Parera, Granollers. Anis Faust, vino eupéptico, agua de azahar, licores y vinos. I. g. 15.  
R. Epifanio Robert, Duque de la Victoria, 15, bajos, Barcelona.

**2591 — Parera** (Juan), *Barcelona, Boria, 22, y Princesa, 7.* — Licores y aguardientes. I. g. 15.

## FÁBRICA DE LICORES

Venta para todos los puntos, en barriles y botellas de todos tamaños.

Además de las clases que la casa anuncia según nota de precios, se harán otras que sus precios estaran en relación con la calidad que convenga al comprador.

**2592 — Pedro** (Francisco), *Gracia, Plaza de la Revolución, 4, tienda.* — Licores. I. g. 15.

**2593 — Perera** (Viuda de Pedro), *Castellolí.* — 6 botellas de vino tinto. I. g. 17.  
R. I. A. C. de S. I.

**2594 — Pi de la Serra** (José), *Tarrasa.* — 12 botellas de vino. I. g. 17.  
R. I. A. C. de S. I.

**2595 — Pi de Tobella** (Francisco), *San Pedro de Tarrasa*. — 12 botellas de vino y 3 de aceite. . . . I. g. 17.  
R. I. A. C. de S. I.

**2596 — Pons** (Cayetano), *Barcelona*. — Botellas de vino tinto. I. g. 15.  
R. F. de la P. E.

**2597 — Pons** (Joaquín), *San Martín de Provencals. Triunfo, 8, Barcelona*. — Aguardientes—Anís Catalán.—I. g. 9.  
Antigua y acreditada fábrica de aguardientes y licores. Premiado en varias Exposiciones.  
R. Farré y Fábregas.

**2598 — Pons** (Valentín), *Barcelona, Rambla Santa Mónica, 29*. — Cerveza Salvator. . . . J.

**2599 — Porcar y Tió** (Manuel), *Barcelona, Dormitorio de San Francisco, 11*. — Aceite de oliva. I. g. 10.

**2600 — Prat** (Juan), *Castellolí*. — 6 botellas de vino tinto. . . . I. g. 17.  
R. I. A. C. de S. I.

**2601 — Prat** (Saturnino), *Manresa*. — 12 botellas espíritu de dos clases. I. g. 17.  
R. I. A. C. de S. I.

**2602 — Puig** (Agustín), *Barcelona, Mirallers, 7*. — Vinos. . . . I. g. 7.  
Antigua casa fundada en el año 1834. Cosechero y almacenista de vinos y aceites. . . . I. g. 7.  
R. Farré y Fábregas.

**2603 — Puig** (Vicente), *Ullastrell*. — 6 botellas de vino y 3 espíritu de vino. . . . I. g. 17.  
R. I. A. C. de S. I.

**2604 — Puig de Galup** (José B.), *Sitjes*. — Vinos y aceites. . . . I. g. 17.  
R. I. A. C. de S. I.

**2605 — Puig Llagostera** (Francisco), *Barcelona, Paseo Colón, 8, principal*. — Aceites. — Casa fundada en 1867. — Se conceden depósitos en Ultramar. . . . I. g. 17.

**2606 — Puig Llavet** (José), *Ullastrell*. — 6 botellas de vino. . . . I. g. 17.  
R. I. A. C. de S. I.

**2607 — Puigjaner** (Mariano), *Olesa de Montserrat*. — 2 botellas de aceite. I. g. 17.  
R. I. A. C. de S. I.

**2608 — Pujol** (Ramón), *Barcelona, Dormitorio de San Francisco, 9 y 11*. — Aceite. . . . I. g. 9.  
R. I. de F. del T. N.

**2609 — Pujol y Coll** (Joaquín M.), *Badalona*. — 18 botellas de vino y 3 de aceite. . . . I. g. 17.  
R. I. A. C. de S. I.

**2610 — Querol y de Cabanyes** (José de), *Sitjes*. — 6 botellas de vino. I. g. 17.  
R. I. A. C. de S. I.

**2611 — Ramoneda Vilá** (Juan), *Rubi*. — 18 botellas de vino. I. g. 17.  
R. I. A. C. de S. I.

**2612 — Ramoneda y Avió** (Ramón), *Rubi*. — 12 botellas de vino. I. g. 17.  
R. I. A. C. de S. I.

**2613 — Raventó** (José), *San Pedro de Ribas*. — Vinos. . . . I. g. 17.  
R. I. A. C. de S. I.

**2614 — Raventós** (Manuel), *San Saturnino de Noya*. — 24 botellas de vinos espumosos. . . . I. g. 17.  
R. I. A. C. de S. I.

**2615 — Reventós** (Celso), *Olivella*. — Vinos. Cosechero. Vino tinto de mesa. Depósito: Ancha, 33, Barcelona. I. g. 7.  
R. Farré y Fábregas.

**2616 — Ribas** (José), *Piera*. — 6 botellas de vino tinto. . . . I. g. 17.  
R. I. A. C. de S. I.

**2617 — Ribas** (Miguel), *Sitjes*. — 12 botellas de vino. . . . I. g. 17.  
R. I. A. C. de S. I.

**2618 — Ribas** (Pedro), *Tarrasa*. — 128 botellas de vino. . . . I. g. 17.  
R. I. A. C. de S. I.

**2619 — Ribot y Juliá** (Miguel), *San Esteban de Sasroviras*. — 6 botellas de vino. . . . I. g. 17.  
R. I. A. C. de S. I.

**2620 — Richette** (Enrique), *Barcelona, Paseo de San Juan*. — Vermouth. . . . I. g. 15.  
R. G. de Grau.

**2621 — Riera y Matas** (Miguel), *Sitjes*. — 24 botellas de vino. I. g. 17.  
R. I. A. C. de S. I.



- 2622** — **Rigual Miró** (Juan), *Villanueva y Geltrú*. — Vinos. I. g. 17.  
R. I. A. C. de S. I.
- 2623** — **Rius** (Pedro), *Vallbona*. — Seis botellas de vino tinto. I. g. 17.  
R. I. A. C. de S. I.
- 2624** — **Robert** (Bartolomé), *Sitjes*. — Vinos. I. g. 17.  
R. I. A. C. de S. I.
- 2625** — **Robert** (Mariano), *Sitjes*. — 12 botellas de vino. I. g. 17.  
R. I. A. C. de S. I.
- 2626** — **Roca** (José), *Odena*. — 3 botellas de alcohol. I. g. 17.  
R. I. A. C. de S. I.
- 2627** — **Rodó** (Miguel), *Ullastrell*. — 12 botellas de vino. I. g. 17.  
R. I. A. C. de S. I.
- 2628** — **Roig** (José), *San Pedro de Ribas*. — Vinos. I. g. 17.  
R. I. A. C. de S. I.
- 2629** — **Roig** (Juan), *San Pedro de Ribas*. — Vinos. I. g. 17.  
R. I. A. C. de S. I.
- 2630** — **Roig Serra** (Juan), *Villanueva y Geltrú*. — Vinos. I. g. 17.  
R. I. A. C. de S. I.
- 2631** — **Ros** (José), *Tarrasa*. — 3 botellas de aceite y 12 de vino. I. g. 17.  
R. I. A. C. de S. I.
- 2632** — **Rossell** (José), *San Pedro de Ribas*. — Vinos. I. g. 17.  
R. I. A. C. de S. I.
- 2633** — **Rovira y Borrell** (Antonio), *Barcelona*. — Vinos de Alella. I. g. 17.  
R. I. A. C. de S. I.
- 2634** — **Rovira y Esteva** (Juan), *Pla del Panadés*. — Aguardientes. I. g. 17.  
R. I. A. C. de S. I.
- 2635** — **Rovira y Nadal** (Francisco), *Pla del Panadés*. — Vinos. I. g. 17.  
R. I. A. C. de S. I.
- 2636** — **Rovira Raventós** (Jaime), *Barcelona, Basea, 23 bis*. — Anisados. I. g. 9.
- 2637** — **Sagrera** (Joaquín de), *Tarrasa*. — Vino y aceite en botellas. I. g. 17.  
R. I. C. A. de S. I.
- 2638** — **Sala** (José), *Tarrasa*. — 18 botellas de vino. I. g. 17.  
R. I. A. C. de S. I.
- 2639** — **Sala Selle** (Antonio), *Tarrasa*. — 18 botellas de vino y 3 de aceite. I. g. 17.  
R. I. A. C. de S. I.
- 2640** — **Salavart Costajusá** (José), *Sentmenat*. — 64 botellas de vino. I. g. 17.  
R. I. A. C. de S. I.
- 2641** — **Saleri** (Luis), *Barcelona, Rambla del Centro, 23, 3.º*. — 24 botellas de vino de Benejama (Alicante). Medalla de bronce, París, 1878. I. g. 15.  
R. Herrera, Feliu y C.<sup>a</sup>
- 2642** — **Sans, Carbonell y Oller**, *Sitjes*. — 30 botellas de vino. I. g. 17.  
R. I. A. C. de S. I.
- 2643** — **Sariol Coll** (José), *Sitjes*. — 24 botellas de vino. I. g. 17.  
R. I. A. C. de S. I.
- 2644** — **Segura y Rusinyol** (José), *Rubi*. — 6 botellas de vino. I. g. 17.  
R. I. A. C. de S. I.
- 2645** — **Sensat** (G), *Barcelona, Bonaire, 3*. — Aceites. I. g. 9.  
R. Farré y Fàbregas.
- 2646** — **Serdá y Daniel** (José), *Vich*. — Vino espumoso (Champagne). I. g. 17.  
R. I. A. C. de S. I.
- 2647** — **Sisa** (Pedro), *Sans, Colón, 38*. — Vermouth. I. g. 17.
- 2648** — **Solá Bardolet** (José), *San Feliu de Llobregat*. — 12 botellas de vino seco y 12 de vino dulce. I. g. 17.  
R. I. A. C. de S. I.
- 2649** — **Solanes** (Enrique), *Barcelona*. — Vino (12 botellas) de Alella. I. g. 17.
- 2650** — **Solanes** (Ramón Juan), *Sentmenat*. — Vino (12 botellas) n.º 1 tinto común, n.º 2 tinto superior, n.º 3 moscatel y n.º 4 vino blanco. I. g. 17.  
R. I. A. C. de S. I.

- 2651** — **Soldévila Famadas** (Juan), *Sitjes*. — 6 botellas de vino. I. g. 17.  
R. I. A. C. de S. I.
- 2652** — **Soler** (José Antonio), *Villanueva y Geltrú*. — Vinos. I. g. 17.  
R. I. A. C. de S. I.
- 2653** — **Solferino** (Duque de), *Badalona*. — Vinos y aceites. I. g. 17.  
R. I. A. C. de S. I.
- 2654** — **Soteras** (Vicente), *Piera*. — 6 botellas de vino. I. g. 17.  
R. I. A. C. de S. I.
- 2655** — **Subdelegación del Instituto Agrícola Catalán de San Isidro de Villanueva y Geltrú**. — Vinos. I. g. 17.
- 2656** — **Subdelegación del Instituto Agrícola Catalán de San Isidro Sna Pedro de Ribas**. — Vinos. I. g. 17.
- 2657** — **Subdelegación del Instituto de Tarrasa**. — Vino tinto (6 botellas de 1887). I. g. 17.  
R. I. A. C. de S. I.
- 2658** — **Subriga** (Herederos de P), *Barcelona*. — Anis del Tigre. I. g. 17.
- 2659** — **Tarrafa** (José), *Vallbona*. — 6 botellas de vino tinto. I. g. 17.  
R. I. A. C. de S. I.
- 2660** — **Tarragó y C.<sup>a</sup>**, *Barcelona, Aurora, 4*. — Licores. I. g. 17.
- 2661** — **Toldrá** (Ángel), *Barcelona*. — Champagne Vinyas. I. g. 17.
- 2662** — **Torner y Pons**, *Vallbona*. — 6 botellas de vino tinto. I. g. 17.  
R. I. A. C. de S. I.
- 2663** — **Torrallas** (Rafael), *Sitjes*. — 6 botellas de vino. I. g. 17.  
R. I. A. C. de S. I.
- 2664** — **Torréns** (José), *La Llacuna*. — 6 botellas de vino tinto. I. g. 17.  
R. I. A. C. de S. I.
- 2665** — **Torréns** (Valentin), *Igualeda*. — 3 botellas de aceite. I. g. 17.  
R. I. A. C. de S. I.
- 2666** — **Torres Falguera** (Isidro) *Tarrasa*. — 18 botellas de vino. I. g. 17.  
R. I. A. C. de S. I.
- 2667** — **Torres Sitjes** (Vicente) *Masquefa*. — Vinos. I. g. 17.  
R. I. A. C. de S. I.
- 2668** — **Tremols y C.<sup>a</sup>** (Manuel), *Manresa*. — 12 botellas de licores de varias clases. I. g. 17.  
R. I. A. C. de S. I.
- 2669** — **Vallés** (Viuda de Juan), *Vallbona*. — 6 botellas de vino tinto. I. g. 17.  
R. I. A. C. de S. I.
- 2670** — **Vallver Coll** (Alfonso), *Tarrasa*. — 24 botellas de vino. I. g. 17.  
R. I. A. C. de S. I.
- 2671** — **Vancells** (Luis), *Tarrasa*. — 18 botellas de vino. I. g. 17.  
R. I. A. C. de S. I.
- 2672** — **Vergés** (Francisco), *Vich, Manlleu, 26*. — Anisado. I. g. 17.
- 2673** — **Vergés y Arquer** (Miguel), *Badalona*. — 12 botellas de vino rancio. I. g. 17.  
R. I. A. C. de S. I.
- 2674** — **Vidal Federico**, *Villanueva y Geltrú*. — Vinos. I. g. 17.  
R. I. A. C. de S. I.
- 2675** — **Vidal y Cuadras** (Ramón Manuel), *Sitjes*. — 36 botellas de vino. I. g. 17.  
R. I. A. C. de S. I.
- 2676** — **Vila Ferrán** (Miguel), *Tarrasa*. — Vino rancio de 1878 y vino de mesa de 1886 (6 botellas de cada clase). I. g. 17.
- 2677** — **Vilagayá** (Barón de), *Santa Magdalena de Esplugas*. — Vinos. I. g. 17.
- 2678** — **Viñas y Pujols** (Pedro), *Badalona (Barcelona), Cruz, 48*. — Agua de azahar. I. g. 7.  
Gran Fábrica de Jarabes. — Destilería de la tan renombrada **RATAFIA** de azahar compuesto, recomendada por eminencias médicas y dictaminada por la Real Academia de Medicina y Cirugía de Barcelona. — Agua de azahar triple y aguas destiladas. Marca registrada LA LIRA DE ORO. Casa fundada en 1841. Calle de la Cruz, n.º 48, Badalona.
- 2679** — **Vivas** (Fermin), *Igualeda*. — 3 botellas de mistela, 3 de alcohol, 3

de ginebra y 3 de aguardiente. I. g. 17.  
R. I. A. C. de S. I.

**2680 — Viver Modolell** (José),  
*S. Pedro de Tarrasa*. — Anís doble de  
20 grados, triple anís de 33, impe-  
rial dulce y una muestra de espíritu  
de vino. . . . . I. g. 17.  
R. I. A. C. de S. I.

**2681 — Viver** (Ramón), *Tarrasa*.  
— 18 botellas de vino. . . . . I. g. 17.  
R. I. A. C. de S. I.

**2682 — Viver** (Rosa, viuda de  
Solá), *Tarrasa*. — Vinos. . . . . I. g. 17.  
R. I. A. C. de S. I.

**2683 — Vivó Montañá** (Rosen-  
do), *San Pedro de Ribas*. — Vinos.  
. . . . . I. g. 17.  
R. I. A. C. de S. I.

**2684 — Xiqués** (Ramón M.),  
*Barcelona*, *Caspe*, 62, 1.<sup>o</sup>, 2.<sup>a</sup>. — Acei-  
tes. . . . . I. g. 15.

#### CLASE 122.<sup>a</sup>

**2685 — Arumí** (Juan), *Vich*. —  
Chocolates. . . . . I. g. 7.  
Fábrica de chocolates movida a  
vapor, fundada en 1840. Depósito en  
*Barcelona*, colmado de Feliu y Mes-  
tres, Puerta Ferrisa, 1. Para pedidos  
de más de diez libras, tiene la fábrica  
establecido un servicio directo a  
domicilio. Reciben encargos, Molas,  
Serra y C.<sup>a</sup>, Assahonadors, 6.  
R. Farré y Fábregas.

**2686 — Boix** (Jaime), *Barcelona*,  
*Hospital*, 46. Chocolates. . . . . I. g. 15.  
R. F. de la P. E.

**2687 — Caba** (Joaquín), *Barce-  
lona*, *Hospital*, 157. — Chocolates.  
. . . . . I. g. 7.

Gran fábrica de chocolate fundada  
en el año 1813.  
Especialidad en chocolates, bar-  
quillos y turrónes.  
R. Farré y Fábregas.

**2688 — Casa Provincial de Cari-  
dad**, *Barcelona*. — Pastas para sopa.  
. . . . . I. g. 7.

**2689 — Casajoana, Gabriel, Bo-  
rrás y C.<sup>a</sup>**, *Manresa*. — Harinas.  
. . . . . I. g. 7.

## LA FAVORITA

FÁBRICA DE HARINAS  
Sistema cilindrante austro-húngaro.

Despacho en *Barcelona*, *Fusina*, 11,  
entresuelo.

R. Farré y Fábregas.

**2690 — Casas** (Andrés), *Barce-  
lona*, *Cambios Nuevos*, 13. — Pastas  
para sopa. . . . . I. g. 15.

## LA GADITANA

Gran fábrica de pastas para sopa  
de todas clases, de Andrés Casas,  
fundada en 1797. Premiada en varias  
Exposiciones. Exportación a provin-  
cias y a Ultramar.

R. F. de la P. E.

**2691 — Clavé** (M. y M.), *Ingenie-  
ros*, *San Martín de Provensals*, *Ca-  
rretera de Mataró*, 577. — Almidón.  
. . . . . I. g. 7.

Fabricantes de almidón de arroz,  
marca **CISNE**.

Único almidón nacional para el  
planchado, presentado en esta Expo-  
sición Universal.

R. Guillermo de Grau.

**2692 — Clemente Pintó** (José),  
*Barcelona*, *Paseo de la Aduana*, 23.  
— Pastas alimenticias. . . . . I. g. 15.  
R. F. de la P. E.

**2693 — Company Hermanos**.  
*Barcelona*, *Asalto*, 50. — Chocolates.  
. . . . . I. g. 7.

## CHOCOLATE-COMPANY

Premiado en las Exposiciones en  
que ha tomado parte. De venta en las  
confiterías y droguerías. Despacho,  
*Asalto*, 50. Sucursal, Puerta Ferrisa, 6.

**2694 — Creus Corominas** (Teo-  
doro), *Villanueva y Geltrú*. — Tres  
tarros con miel de abeja. . . . . I. g. 17.  
R. I. A. C. de S. I.

**2695 — Cunill** (Luciano), *Barce-  
lona*, *Call*, 17. — Chocolates. I. g. 7.  
Fábrica de chocolates. Casa fun-  
dada en 1838. Especialidad en las cla-  
ses superiores.

**2696 — Cunill y Ros** (Viuda de  
J.), *Vich*. — Chocolates. . . . . I. g. 15.

**2697 — Cuspinera** (Jaime de Ver-  
nis), *Vich*, *Cerrajeros*, 18. — Salchi-  
chón. . . . . I. g. 15.

**2698 — Domingo** (Dalmacio), *San  
Martín de Provensals*, *Diputación*, 25.  
— Almidones industriales. . . . . I. g. 15.  
Fábrica de almidones preparados  
para toda clase de urdimbre y tra-

mas, tanto en crudo como en colores. Estos almidones se entregan al consumidor en sacos de 50 kilos y solamente poniendo agua quedan con todos los requisitos necesarios para trabajar. Dichos aprestos se arreglan con tanta aspereza ó suavidad como convenga al fabricante, con la garantía de que obtendrá provechosos resultados.

Para más informes, dirigirse al expositor

**2699** — **Dot** (Martín), *Vich*. — Chocolates. . . . . I. g. 7.

**2700** — **Etapé y C.<sup>a</sup>** (Antonio), *Barcelona, Paseo de la Aduana, 9*. — Pastas para sopa. . . . . I. g. 7.  
R. *Farré y Fábregas*.

**2701** — **Garriga y Tey** *Barcelona, Rech Condal, 6*. — Harinas. . . . . I. g. 9.

Fábrica de harinas elaboradas con muelas y cilindros, y de sémolas para pasta y sopa, de Garriga y Tey, sita en San Martín de Provencals, calle de la Independencia, 348.

**2702** — **Gassol y C.<sup>a</sup>** (Isidro), *Barcelona, Mendizábal, 23*. — Azúcar refinado, producto del país. . . P. S.  
Refinería de azúcar de Cárdenas.

**2703** — **Guardia** (Clemente), *Barcelona, Plaza de la Lana, 23*. — Chocolates y pastillaje. . . . . I. g. 7.  
R. *I. de F. del T. N.*

**2704** — **Juncosa** (Hijos de O.), *Barcelona, Fernando 7.<sup>o</sup>, 10*. — Chocolates. . . . . g. t.  
R. *I. de F. del T. N.*

**2705** — **Juncosa** (Hijos de O.), *Barcelona, Fernando 7.<sup>o</sup>, 10*. — Chocolate. . . . . I. g. 9.

**2706** — **Miquel y Roca** (Valentín), *Barcelona, Sadurní, 15*. — Embutidos. . . . . I. g. 9.  
R. *I. de F. del T. N.*

**2707** — **Padrós** (Vicente), *Barcelona, Flassaders, 33*. — Salchichón de Vich legitimo, sin rival (carnes revisadas). . . . . I. g. 9.

Gran surtido de quesos y sobreasadas de Mahón, Mallorca, etc., etc.

**2708** — **Perecaula** (Onofre), *Barcelona, Aragón, 464*. — Chocolates. . . . . I. g. 9.

## LA ULTRAMARINA

Fábrica de chocolates elaborados en frío por un sistema especial de propia invención (con patente de invención), distinto de todos los demás.

Premiado en la Exposición Regional de Villanueva y Geltrú 1882, en la de Zaragoza 1868, en la Marítima Española y en otras.

**2709** — **Planas, Escubós Hermanos**. *Barcelona, Consejo de Ciento, 219*. — Azúcares. . . . . I. g. 15.

**2710** — **Pondevida** (Luciano), *Vich*. — Embutidos. . . . . I. g. 7.  
R. *I. de F. del T. N.*

**2711** — **Quer** (Magin), *Barcelona, Borne, 34, tienda*. — Pastas alimenticias. . . . . I. g. 8.  
R. *Sebastián Quer*.

**2712** — **Refinería Barcelonesa**, *Barcelona, Consejo de Ciento, 161*. — Azúcares. . . . . g. t.  
R. *I. de F. del T. N.*

**2713** — **Refinería Barcelonesa**, (Sucesores de Sala, Pou y C.<sup>a</sup>), *Barcelona, Consejo de Ciento, 161*. — Azúcares. . . . . I. g. 7.  
R. *Antonio Lluch*.

**2714** — **Refinería Colonial de Badalona** (Propiedad de Trenor y C.<sup>a</sup> de Valencia), *Barcelona, Comercio, 60*. — Azúcares refinados. I. g. 9.  
Elabora pilón, cuadradillo y toda clase de azúcares refinados.  
*Oficinas en Barcelona, Comercio, 60*

**2715** — **Ribas y Renau** (Juan), *Mataró*. — Almidón. . . . . I. g. 7.

**2716** — **Riera** (José), *Castelltersol*. — Embutidos. . . . . I. g. 7.  
R. *I. de F. del T. N.*

**2717** — **Rodés** (Enrique), *Barcelona, Manso, 50, bajos*. — Almidones. . . . . I. g. 15.

**2718** — **Roy** (Juan Pedro), *Barcelona*. — Azúcar. . . . . P. S.

**2719** — **Saforcada Ferrer y C.<sup>a</sup>**, *Barcelona, Plaza de Palacio*. — Depósito Comercial. Harinas y similares. . . . . I. g. 9.

**2720** — **Simeti** (José), *Barcelona*. — Embutidos. . . . . P. S.  
R. *Farré y Fábregas*

**2721 — Vernis** (Jaime de), *Vich*. — Salchichón. (Una caja conteniendo 6 piezas).. I. g. 15.  
R. F. de la P. E.

**2722 — Viñas** (Enrique), *Barcelona, Riera Alta, 11*. — Pastas para sopa. . . . . I. g. 15.

**2723 — Viver Modolell** (José), *San Pedro de Tarrasa*. — Miel. I. g. 17.  
R. I. A. C. de S. I.

**2724 — Xiol Ferrer** (Juan), *Barcelona, Cadena, 6*. — Harinas y galletas.. . . . I. g. 15.

CLASE 123.<sup>a</sup>

**2725 — Casa Provincial de Caridad**, *Barcelona*. — Pan.. . I. g. 7.

**2726 — Couzy** (Juan), *Barcelona, San Pablo, 113*. — Galletas, bizcochos. I. g. 7.

Primera y única fábrica en España para la elaboración de galletas.

**2727 — Ferrer y Gilé** (José), *Barcelona, San Pablo, 13*. — Dulces. g. t.

**2728 — Oliver** (Rafael), *Barcelona*. Pastelería y Confitería.. . . . g. t.  
Confitería «La Balear,» Rambla de Estudios.

**2729 — Roura y hermano** (Valentin), *Barcelona*. — Pan y bizcochos. I. g. 15.

«La Americana,» Casa-Fábrica, Ausias March, 85. Depósito Central: Ronda de San Pedro, 22. Despacho y oficinas: Trafalgar, 64, bis. Panadería, pastelería, ultramarinos, vinos y licores. Teléfonos: 137 y 346.

**2730 — Viñas y Compañía**, *Barcelona, Aviñó, 32*. — Galletas y bizcochos. . . . . I. g. 15.

**2731 — Xiol Ferrer** (Juan), *Barcelona, Cadena, 6*. — Galletas. I. g. 15.

CLASE 124.<sup>a</sup>

**2732 — Bertran y Bros** (Pablo), *Esparraguera*. — Vinagres.. I. g. 17.  
R. I. A. C. de S. I.

**2733 — Buguñá** (Ramón), *San Pedro de Tarrasa*. — Seis botellas de vi-

nagre.. . . . I. g. 17.  
R. I. A. C. de S. I.

**2734 — Camps** (Marqués de), *Barcelona*. — Vinagre de Orujo. . I. g. 17.  
R. I. A. C. de S. I.

**2735 — Ferrer y Gatell** (Pedro), *Rubi*. — Seis botellas de vinagre. I. g. 17.  
R. I. A. C. de S. I.

**2736 — Palet de la Cuadra**, *Tarrasa*. — Seis botellas de vinagre. I. g. 17.  
R. I. A. C. de S. I.

**2737 — Pi de Tobella** (Francisco), *San Pedro de Tarrasa*. — Seis botellas de vinagre. . . . . I. g. 17.  
R. I. A. C. de S. I.

**2738 — Rós** (José), *Tarrasa*. — Seis botellas de vinagre.. . . . I. g. 17.  
R. I. A. C. de S. I.

**2739 — Sala Selle** (Antonio), *Tarrasa*. — Seis botellas de vinagre. I. g. 17.  
R. I. A. C. de S. I.

CLASE 125.<sup>a</sup>

**2740 — Albarracin y Alemán**, *Barcelona*. — Conservas.. . . P. S.  
R. Farré y Fábregas

**2741 — Albiñana Suñé** (Miguel), *Barcelona, Aviñó, 16*. — Conservas. I. g. 17.  
R. I. de F. del T. N.

**2742 — Arrufat y Cruset**, *Barcelona, Calle del Olmo, 25*. — Conservas vegetales.. . . . I. g. 15.

Fábrica de conservas vegetales, frutas extraídas. Casa fundada en 1837. Primera en España. Premiada en varias exposiciones. Patente de invención.

Expediciones á todos los puntos.

**2743 — Bertrán y Brós** (Pablo), *Esparraguera*. — Aceitunas. I. g. 17.  
R. I. A. C. de S. I.

**2744 — Camps** (Marqués de), *Barcelona*. — Frutas secas. . . . I. g. 17.  
R. I. A. C. de S. I.

**2745 — Carbó hermanos y Compañía**, *Barcelona*. — Anchoas, encurtidos y aceitunas. . . . . I. g. 15.

- 2746** — **Parent hermanos**, *Barcelona, Rambla del Centro, 36 y 38.* — Conservas. . . . . I. g. 15.  
Fabricantes de dulces y conservas.  
Proveedores de la Real Casa. Premia-  
dos con cinco medallas de 1.ª clase.
- 2747** — **Puig (José)**, *San Ciprià de Vallalta.* — Frutas. . . . . I. g. 17.  
R. I. A. C. de S. I.
- 2748** — **Sensat (G.)**, *Barcelona, Bonnaire, 3.* — Aceitunas. . . . . I. g. 17.  
R. *Farré y Fàbregas*
- CLASE 128.ª
- 2749** — **Acuña (Ramon B.)**, *Barcelona.* — Lanas. . . . . P. S.  
R. *Farré y Fàbregas*
- 2750** — **Albí Agulló y C.ª**, *Tarrasa.* — Tejidos de lana, especiali-  
dad en mantonería. . . . . I. g. 11.  
R. L. *Oliart Irla.*
- 2751** — **Alegre y Compañía**, *Tarrasa.* — Tejidos de lana. . . . . I. g. 11.  
Pañería. Alta novedad. Exporta-  
ción.  
R. L. *Oliart Irla*
- 2722** — **Argemí** (Sucesor de Nar-  
ciso), *Tarrasa.* — Tejidos de lana y  
montonería. . . . . I. g. 11.  
R. L. *Oliart Irla*
- 2753** — **Bactrinas Sallent y C.ª**,  
*Tarrasa.* — Tejidos de lana y manto-  
nería. . . . . I. g. 11.  
R. L. *Oliart Irla*
- 2754** — **Ballver y Compañía**, *Tarrasa.* — Tejidos de lana y algodón.  
I. g. 11.  
Fábrica de hilados y tejidos de lana.  
Especialidad en novedades para se-  
ñoras.  
R. L. *Oliart Irla*
- 2755** — **Batalla (Francisco)**, *Gracia.* — Muestras de tintorería. I. g. 12.
- 2756** — **Bosch y García**, *Tarrasa.* —  
Novedades y pañería de lana.  
I. g. 11.  
R. L. *Oliart Irla*
- 2757** — **Cámara de Comercio de Tarrasa.** — Tejidos de lana. I. g. 11.  
R. L. *Oliart Irla*
- 2758** — **Casas (Francisco)**, *Barcelona, Barbará, 17.* — Tejidos de lana.  
I. g. 15
- 2759** — **Castell (A.)** Viuda de Font,  
*Barcelona, Cuch, 22.* — Tejidos de  
lana y pañería. . . . . I. g. 11.
- 2760** — **Cortés y Colomer**, *Tarrasa.* — Tejidos de lana. . . . . I. g. 11.  
R. L. *Oliart Irla.*
- 2761** — **Cots Ubach y C.ª**, *Tarrasa.* — Tejidos de lana. . . . . I. g. 11.  
Fábrica de tejidos de lana.  
R. L. *Oliart Irla.*
- 2762** — **Díaz Amador (Galo)**, *Barcelona, Rambla San José, 25.* — Paños  
de diferentes clases y colores.  
I. g. 15.  
R. F. de la P. E.
- 2763** — **Domingo (Domingo)**, *Tarrasa.* — Tejidos de lana, especialidad  
en franelas. . . . . I. g. 11.  
R. L. *Oliart Irla.*
- 2764** — **Escudé y Gibert**, *Tarrasa.* — Tejidos de lana y mantonería.  
I. g. 11.  
R. L. *Oliart Irla.*
- 2765** — **Fontanals, Armengol y Pover**, *Tarrasa y Barcelona, Cuch, 20, 1.º* — Tejidos de lana. . . . . I. g. 15.  
R. *Román Regordosa.*
- 2766** — **Fornells y C.ª**, *Barcelona, Riera de San Juan 35.* — Tejidos de  
lana. . . . . I. g. 11.  
Fabricantes de mantas para viaje,  
tapabocas, franelas y pañuelos de va-  
rias clases novedad para señoras.
- 2767** — **Gaturán (Baldomero)**  
*Barcelona, Sepúlveda, 190.* — Mues-  
tras de lana teñidas. . . . . I. g. 8.
- 2768** — **Gremio de Fabricantes de Sabadell, Sabadell.** — Lanería.  
I. g. 11.
- 2769** — **Guizard (Miguel)**, *Barcelona.* — Lanas teñidas en madejas y  
en piezas. . . . . I. g. 15.  
R. F. de la P. E.
- 2770** — **Iborra y C.ª**, (Gabriel),  
*Barcelona, Trafalgar, 5.* — Tejidos de  
lana. . . . . I. g. 11.  
R. I. de F. del T. N.
- 2771** — **Instituto Industrial de Tarrasa, Tarrasa.** — Lanería.  
I. g. 9.  
R. I. de F. del T. N.
- 2772** — **Llobet (Simeón)** *Barce-*

lona. — Bayetas de lana para papel. I. g. 15.  
R. F. de la P. E.

**2773 — Matalonga y C.<sup>a</sup>**, (Emilio),  
Tarrasa. — Hilados de lana. . . I. g. 11.  
R. L. Oliart Irla.

**2774 — Monset Hermanos y Sanmartí**, Tarrasa. — Tejidos de lanas. . . I. g. 11.  
R. L. Oliart Irla.

**2775 — Monte** (Casimiro), Barcelona. — Un tapiz manta. . . I. g. 15.  
Sastre militar y contratista de los Regimientos de caballería del principado de Cataluña.  
R. Herrera, Feliu y C.<sup>a</sup>

**2776 — Mundó** (Francisco), Barcelona, Ronda San Pedro, 8. — Objetos de lana. . . I. g. 15.

**2777 — Prat é Hijos** (J.), Tarrasa. — Tejidos de lana, especialidad en artículos para señora. . . I. g. 11.  
R. L. Oliart Irla.

**2778 — Rovira** (Narciso), Barcelona, Trafalgar, 36. — Mantas de lana y algodón. . . I. g. 8.  
R. G. de Grau.

**2779 — Sala Hermanos**, Tarrasa. — Tejidos de lana y pañería. I. g. 11.  
R. L. Oliart Irla.

**2780 — Salváns Hermanos y Busquets**, Tarrasa. — Hilados y tejidos de lana. . . I. g. 11.  
R. L. Oliart Irla.

**2781 — Sampere** (Hermanos de Pablo M.<sup>a</sup>), Barcelona, Trafalgar, 32. — Paquetería de lana, estambre y algodón. . . I. g. 11.  
Especialidad en sus artículos y forma de empaque.  
R. José Ciervo.

**2782 — Sert Hermanos y Solá**, Barcelona, Alta de San Pedro, 49 y 51. — Lanerías. . . I. g. 9.

**2783 — Solá, Cuffi y Pujadas**, Barcelona, Bilbao, 211. — Tejidos de lana. . . I. g. 11.  
R. I. de F. del T. N.

**2784 — Triás y C.<sup>a</sup>** (Gabriel), Tarrasa. — Tejidos de lana y mantonería. I. g. 11.

**2785 — Vieta y C.<sup>a</sup>** (Sucesores de)

Tarrasa. — Tejidos de lana. . . I. g. 11.  
Casa premiada en cuantas Exposiciones ha tomado parte.  
R. L. Oliart Irla.

**2786 — Yboria y C.<sup>a</sup>**, Barcelona. — Tejidos de lana. . . I. g. 11.

#### CLASE 129.<sup>a</sup>

**2787 — Borrell Hermanos y C.<sup>a</sup>** (Sociedad en comandita), Barcelona, Baja de San Pedro, 11, 1.<sup>o</sup>. — Sederías.

**2788 — Colegio del Arte Mayor de la Seda**, Barcelona, Alta de San Pedro, 1. — Sederías. . . I. g. 7.

**2789 — Fábregas Rafart** (C), Barcelona, Montesión, 18. — Sederías. Fábrica mecánica de sederías exclusivamente en negro. . . I. g. 9.

#### CASAS EN

#### Madrid, Valencia, Málaga

#### REPRESENTADAS POR

D. P. Priete del Canto.  
D. Francisco Escandell.  
D. F. Gálvez Cordero.

**2790 — Fábregas y Curtoy**, Barcelona, Alta de San Pedro, 37, bajos. — Pañuelos de seda. . . I. g. 7.

**2791 — Ferrer, Alorda y C.<sup>a</sup>**, Barcelona. — Sederías. . . I. g. 7.  
R. Agrupación Arte Mayor de la Seda.

**2792 — Font Hermanos**, Barcelona, Plaza del Rey, 1. — Felpillas. I. g. 8.

Fábrica de felpillas de todas clases. Casa fundada en 1773.  
R. Farré y Fábregas.

**2793 — Gusí** (Hijos de M.), Barcelona, Call, 6. — Tejidos de seda, oro y plata. . . I. g. 15.  
R. Joaquín Vinardell.

**2794 — Malvehy** (Benito), Barcelona, Pasaje San Benito. — Tapicería para muebles. . . I. g. 7.

**2795 — Pallás y C.<sup>a</sup>** (F.), Barcelona, Tapinería, 33. — Pañolería de seda. . . I. g. 7.

**2796 — Pascual y C.<sup>a</sup>** (Antonio), Barcelona, Aviñó, 8-10, principal. — Tejidos de seda en varios artículos y clases. . . I. g. 7.

**2797 — Peix Solé** (Juan), Gracia.

— Sedas hiladas, torcidas y teñidas.  
I. g. 17.  
R. I. A. C. de S. I.

**2798** — **Prats** (Antonio), *Gracia, Quintana, 15, 1.º*. — Tintorería en seda. . . . . P. S.  
R. *Farré y Fábregas*.

**2799** — **Reig, Batlló y C.ª** (Sociedad en comandita), *Gracia, C. de la Fruta*. — Pañuelos de seda de distintas clases. . . . . I. g. 7.

**2800** — **Sucesores de** (Francisco Vilumara), *Barcelona, Baja de San Pedro, 42*. — Telas y pañuelos de seda. . . . . I. g. 7.

**2801** — **Torrella Hermanos**, *Tarrrasa*. — Fábricas de torcidos de seda, de hilos novedad, de bordados mecánicos al realce. Despacho en Barcelona, Pasaje de la Paz, 10 bis, bajos.  
I. g. 11.

CLASE 130.<sup>a</sup>

**2802** — **Altés y Finet**, *Barcelona, Cabañas, 62*. — Curtidos. . . . . I. g. 8.

**2803** — **Balada** (Mariano), *Barcelona, Aurora, 4*. — Curtidos. I. g. 10.

**2804** — **Baixeda Cortinas** (Miguel), *Vich*. — Peletería. . . . . P. S.

**2805** — **Bœuf** (Carlos le), *Barcelona, Ancha, 24*. — Curtidos. . . . . I. g. 9.  
Fábrica de curtidos y charoles en Badalona. Fundada en 1840. Especialidad en curtidos y charoles para calzado; construcción de coches; equipos militares; guarnicioneros y silleros.

Bayetas, hules, lonas, viseras y carrilleras para el ejército y para gorras de todas clases.

Depósito en *Barcelona, Ancha, 24*, y Sucursal en *Madrid, Montera, n.º 9*.

**2806** — **Bosch, Prats y C.ª**, *Barcelona, Princesa, 14*. — Curtidos. I. g. 9.  
R. *Antonio Lluch*.

**2807** — **Cañas y Grau** (Ramón), *Badalona*. — Charoles. . . . . Ci.

**2808** — **Cortinas é Hijo** (Viuda de), *Barcelona, Oli, 7*. — Curtidos.  
I. g. 10.

**2809** — **Curtidores de Mataró**, *Mataró*. — Curtidos. . . . . I. g. 7.  
R. *I. de F. del T. N.*

**2810** — **Damón** (Manuel), *Barcelona*. — Cueros. . . . . P. S.  
R. *Antonio Lluch*.

**2811** — **Escardibol** (Antonio), *Barcelona, Ronda de San Antonio, número 5*.

## LA BARCELONESA

Primera medalla en la Exposición de Villanueva y Geltrú, y medalla de plata en la de Valencia. Fábrica de correas de todas clases y otros artículos de cuero. . . . . I. g. 9.  
R. *Farré y Fábregas*.

**2812** — **Espinosa** (Serafin), *Pueblo Nuevo, Dos de Mayo* (cerca del paseo del Cementerio de Barcelona) — Curtidos. . . . . I. g. 15.

Especialidades: becerrillos, hamburgo, indios, en todas clases y colores mates, cirado, raspado, engrasado, blanco, megis, hojas mates, y suela marroquina.

R. *Eduardo Guarín*.

**2813** — **Fargas Vilaseca** (Miguel), *San Martín, Sagrera, 2*. — Curtidos.  
I. g. 9.

R. *I. de F. del T. N.*

**2814** — **Fargas y C.ª** (Sobrinos), *Barcelona, Ausias March, 125*. I. g. 8.

**2815** — **Ferrer y Juncá**, *San Martín, Ataulfo*. — Curtidos y suela.  
I. g. 11.

**2816** — **Gatins** (Miguel), *Barcelona, Plaza del Rey, 10*. — Curtidos y pieles. . . . . I. g. 11.

**2817** — **Matas y Chía**, *Barcelona, Princesa, 6*. — Pielés y curtidos.  
I. g. 8.

**2818** — **Monmany** (Ramón), *Vich, Rambla del Paseo, 33*. — Pielés curtidas. . . . . I. g. 8.

Gran fábrica de curtidos para guantes.

Pueden dirigirse los encargos á D. Luciano Bofill, *Merced, 27, Barcelona*.

R. *Farré y Fábregas*.

**2819** — **Peters** (Guillermo), *Barcelona, Paseo de Gracia, 6*. — Curtidos. . . . . I. g. 7.

**2820** — **Pibernat** (Rafael), *Barcelona, Puerto, 2, y Comercio, 36*. — Curtidos. . . . . I. g. 7.



**2821 — Pous** (José María), *Barcelona, Fenosa, 14.*— Pielés y curtidos. I. g. 15.

Fabricante de curtidos. Especialidad en tafletes y cabritillas (pieles de cordero), en colores y dibujos.

**2822 — Romaní** (Leandro Mateu), *Barcelona, Arco del Teatro, 67.*— Correas y pieles curtidas. . . . I. g. 9.

**2823 — Romeu y Aymar** (José), *Barcelona, Puerta Nueva, 2.*— Curtidos. . . . . I. g. 7.

**2824 — Ros y C.<sup>a</sup>** (Miguel), *Barcelona, Aymerich, 3.*—Curtidos. I. g. 10.

**2825 — Sans Balures** (Ramón), *Barcelona.*— Curtidos. . . . I. g. 11.

**2826 — Tenería Barcelonesa**, *Barcelona.*—Correas y curtidos. I. g. 7.

Gran fábrica de curtidos y especial para el cuero de correas, suelas y tiritas. Correas elaboradas con juntas de todos sistemas, tiratacos, tiritas y tacos de búfalo y cuero curtido de todas formas. Todos estos artículos á precios sin competencia, y clases superiores. Despacho.—Ronda de San Pedro, núm. 32.

R. Farré y Fábregas.

**2827 — Tintó Hermanos**, *Granolers.*— Curtidos. . . . . I. g. 8.

Fábrica de curtidos de varias clases. Especialidad en becerros y hojas calcuta mate. Becerros engrasados, cirados. Vaqueta y calcuta estirada para guarnicioneros. Suela blanca y marroquina.

R. Farré y Fábregas.

#### CLASE 131.<sup>a</sup>

**2828 — Amat** (Gervasio), *Barcelona.*—*Archs. 1.*—Fabricante de esteras y persianas. — Especialidad en cepillos con porta-mango privilegiado. — Novedad en varillas para afianzar las alfombras en las escaleras. I. g. 9.

**2829 — Pérez é Hijo**, *Barcelona, Escudillers, 68.*—Estereria. I. g. 9.

**2830 — Puig y Usón** (Antonio), *Barcelona, Caputxas, 6.*— Objetos de palma y esparto. . . . . I. g. 9.

Capazos de palma y esparto, escobas, pinceles, sombreros de palma, esportines, esteras, filetes, lizos, cuerdas y todo lo concerniente al ramo de espartería y palmería.

#### CLASE 132.<sup>a</sup>

**2831 — Alesán** (J.), *Barcelona.*—Cáñamo. . . . . I. g. 17.  
R. I. A. C. de S. I.

**2832 — Vilaplana** (Jaime), (Propiedad de Juan Prats), *Hospitalel.*—Rámio verde y seco. . . . . I. g. 17.  
R. I. A. C. de S. I.

#### CLASE 133.<sup>a</sup>

**2833 — Alier** (Pedro), *Barcelona.*—Lonas y cotonias. . . . . G. M.

**2834 — Baladía y Sala**, *Mataró, Duque de la Victoria, 5.*—Manufacturas de algodón. . . . . I. g. 10.

**2835 — Barbará** (Miguel), *San Martín de Provencals.*—Cintas y tejidos de algodón. . . . . I. g. 15.

**2836 — Batlló y Batlló**, *Las Corts de Sarriá.*—Hilados de algodón. I. g. 15.

Despacho en *Barcelona, Rambla de Cataluña, 26.*— Casa fundada á últimos del siglo pasado.

**2837 — Batlló** (Juan), *Barcelona, Rambla de los Estudios, 3.*—Hilados y tejidos. . . . . I. g. 11.

**2838 — Baudier é Hijo** (P.), *Barcelona, Mendizábal, 14.*—Acolchados, piqués, etc. . . . . I. g. 15.

**2839 — Bostoll** (Jerónimo), *San Martín de Provencals.*—Algodones teñidos. . . . . I. g. 8.

**2840 — Burrull** (Viuda de J.), *Barcelona, Moncada, 5.*—Hilos, lienzos, lanas, etc., etc. . . . . I. g. 10.  
R. J. Borull.

**2841 — Cabot y Pansu**, *Barcelona, Campo Sagrado, 20.*—Cabos cardados de algodón. . . . . I. g. 9.

**2842 — Casabó y C.<sup>a</sup>**, *Barcelona, Méndez Núñez, 11.*—Tejidos de algodón. . . . . I. g. 15.

**2843 — Casarramona y C.<sup>a</sup>** (Casimiro), *Barcelona, Mendizábal, 16.*—Tejidos de algodón. . . . . I. g. 9.

Especialidad para la exportación á todos puntos, en mantas de lana, mezcla, y algodón: blancas y de colores fantasia. Vánovas de todas clases blancas y de colores. Toallas, sábanas rusas y otros tejidos.

**2844** — Casas (Francisco), *Barcelona, Barbará, 17.*— Tejidos de algodón. . . . . I. g. 15.

**2845** — Casas (Joaquín), *Barcelona, Alta de San Pedro, 46.*— Estampados de algodón. . . . . I. g. 11.

**2846** — Contí, Galcerán y C.<sup>a</sup> (Viuda), *Barcelona, San Pablo, 84.*— Algodón. . . . . I. g. 9.  
R. I. de F. del T. N.

**2847** — Dalmau y Tolrá Hermanos, *Barcelona, Fontanella, 8.*— Tejidos de algodón, hilados, torcidos y crochet en blanco y colores. Tejidos generales y especialidades. Blanqueo y aprestos. . . . . I. g. 11.

**2848** — Fabra y Portabella, (Sociedad anónima, sucesora de).— Tejidos de algodón. Gran fabricación de hilos de lino de todas clases, algodones para medias y para coser, idem para bordar y para crochet, cintas de hilo y de algodón, redes mecánicas para pescar y cazar, medias y calcetines, clase superior. . . . . I. g. 8.

Especialidad en la fabricación de carretes. Primera fábrica en España, de hilos de lino y de carretes. Fábricas en San Andrés de Palomar, Manresa y San Martín de Provensals. Despacho en *Barcelona, Rambla de Canaletas, 8.*

**2849** — Fábrega y Durán, *Barcelona, Amalia, 37.*— Varios géneros de algodón. . . . . I. g. 11.

**2850** — Fargue y C.<sup>a</sup> (F.), *Barcelona.*— Algodones. . . . . P. S.

**2851** — Ferrer y Cabanas (Jaime), *Barcelona, Ronda de San Pedro, 6.*— Hilados de algodón y tejidos. . . . . I. g. 15.

Fábrica de hilados y tejidos de algodón.

Especialidad en bitiés y satinos colores sólidos.

*Hilados.*

Santa Eugenia de Gerona.

*Tejidos.*

Caldas de Montbuy.

**2852** — Ferrer y Vidal (José), *Barcelona, Fontanella, 6, 2.º.*— Tejidos de algodón. . . . . I. g. 10.

**2853** — Finestras (Joaquín), *Mataró.*— Lonas y cotonias. . . . . G. y M.

**2854** — Fontrodonay C.<sup>a</sup> (J), *Mataró.*— Piezas de lona y cotonias. . . . . G. M.

R. I. de F. del T. N.

**2855** — Fradera y Vilá, *Mataró Merced, 44.*— Mangas de lona. I. g. 9  
R. Farré y Fábregas.

**2856** — Freixas (Francisco), *S. Martín de Provensals.*— Algodones teñidos. . . . . I. g. 10.

Fábrica de blanquear algodones en rama, hilados y torcidos en madejas y piezas.

Las operaciones se hacen por el sistema moderno.

Especialidad en aprestar, suavizar y dar peso al algodón.

R. Farré y Fábregas.

**2857** — Gatuellas y Baucells (Jaime), *Barcelona, Alta de S. Pedro, 57.*— Tejidos y borras de algodón.

Fabricante de artículos de algodón y borra de algodón y lana.

Exportación a Provincias y Ultramar.

Mantas de algodón desde 1 peseta hasta 25.

Muletones, desde ptas. 0'25 a 1 el metro.

Inglesinas, desde ptas. 0'30 a 1'40 el metro.

Patenes, desde ptas. 0'65 a 1 el metro.

Alfombras estampadas, desde ptas. 1 a 2 el metro.

Alfombretas cortadas, desde ptas. 1 a 1'25.

Cortinajes estampados, desde pesetas 1'25 a 2 el metro.

Tiene empleados en la fábrica 145 operarios, y fuera de ella 65 más, produciendo en junto anualmente por valor de 1.500,000 pesetas. . . . . I. g. 9.

**2858** — Gironella y Masriera, *Barcelona, Junqueras, 14.*— Tejidos de algodón en colores.

Casa fundada en el año 1871. Fábrica en Gracia. Despacho en Barcelona, Junqueras, 14. Especialidad en clases finas. . . . . I. g. 10.

**2859** — Gramunt y Canalias, *Barcelona, Alta de San Pedro 39.*— Tejidos de algodón. Especialidad en telas de Vichy, 140 centímetros. . . . . I. g. 11.

**2860** — Huberti (Francisca), *Barcelona, Alvarez, 8.*— Tejidos. . . . . I. g. 15.

**2861** — La España Industrial,

*Barcelona, Riereta, 30.* — Tejidos de algodón y estampados. . . . I. g. 9.

**2862** — **Lucenay C.<sup>a</sup>** (Sucesor de), *Barcelona, Junqueras, 10.* — Estampados de algodón.

Fábrica en S. Martín de Provensals.  
I. g. 8.

**2863** — **Mañé y Ordeig**, *San Ginés de Vilasar.* — Tejidos de algodón. Almacén *Méndez Núñez, Barcelona.*

I. g. 8.

R. *Alfredo Riera.*

**2864** — **Maristany Hermanos**, *Masnou.* — Lonas.

Premios: Medalla de oro en Matanzas, id. de Progreso en Villanueva.

G. M.

R. *Depósito Nacional.*

**2865** — **Matas y C.<sup>a</sup>**, *Barcelona, Princesa, 6.* — Tejidos elásticos y cintas de algodón. . . . . I. g. 8.

**2866** — **Mayolas y C.<sup>a</sup>**, *Premiá de Mar.* — Tejidos de hilo y algodón.

I. g. 15.

**2867** — **Mijants y C.<sup>a</sup>** (C), *Barcelona, Barbará, 35.* — Tejidos de algodón.

I. g. 7.

R. *Eduardo Guarín.*

**2868** — **Morell** (José), *Barcelona, Vergara, 5.* — Algodón. . . . . I. g. 7.

R. *I. de F. del T. N.*

**2869** — **Mulleras y Sauguer**, *Barcelona, Baja de S. Pedro, 28.* — Hilados y tejidos crudos. . . . . I. g. 9.

Fábrica de hilados y tejidos crudos en Salt, y de tejidos de color y estampados en S. Martín de Provensals.

**2870** — **Mundó** (Francisco), *Barcelona, Ronda de S. Pedro, 8.* — Tejidos de algodón. . . . . I. g. 15.

**2871** — **Nobell** (Jaime), *Barcelona, Arco de Junqueras, 13.* — Fabricante de varios tejidos de hilo y algodón.

I. g. 8.

Especialidad en novedades para vestidos de señora en clases finas imitación lana.

**2872** — **Palau é hijo** (José), *Barcelona, Méndez Núñez, 9.* — Tejidos de algodón estampados. . . . . I. g. 7.

**2873** — **Parcerisa** (Pedro), *Barcelona, Puerta de Sta. Madrona.* — Ovillos de algodón. . . . . I. g. 7.

**2874** — **Parellada Flaquer y Compañía**, *Barcelona, Codols, 16.* — Panas de algodón. . . . . I. g. 11.

**2875** — **Prats** (Antonio), *Barcelona, Quintana, 15, 1.<sup>o</sup>* — Tintorería de algodón. . . . . P. S.

R. *Farré Fábregas.*

**2876** — **Puig y C.<sup>a</sup>**, *Barcelona.* — Hilados y tejidos de algodón.

I. g. 15.

R. *Alfredo Puig.*

**2877** — **Puiggrós** (Bartolomé), *Barcelona, Trafalgar, núm. 11.* — Tejidos de algodón é hilo. . . . . I. g. 15.

Cuties de algodón é hilo de varias clases y anchos. Pallacas. Pisanas. Patagonia. Carolinas. Navarras. Doradillos. Tela de paraguas y pañuelos de algodón é hilo de varias clases y tamaños

**2878** — **Recolons** (Bartolomé), *Barcelona, Trafalgar, 1.* — Algodones y lanas. . . . . I. g. 15.

**2879** — **Ricarty C.<sup>a</sup>** *Barcelona, San Olegario, 10.* — Estampados de algodón. . . . . I. g. 9.

Casa fundada en 1848. Fábrica de hilados y tejidos en Monistrol. Id. de estampados, tintes y blanqueos en S. Martín de Provensals.

**2880** — **Richardsón** (Cárlos), *Barcelona, Ronda de S. Pablo, 43.* — Cabos de algodón blancos y de color. Cardados para la limpieza de máquinas.

I. g. 8.

**2881** — **Roca Hermanos y Usart**, *Barcelona, Alta de S. Pedro, 19 y 21.* — Tejidos de algodón. . . . . I. g. 15.

Fábrica de novedades en tejidos de algodón. Especialidades en patenes y pisanas, torcidos azul permanente y colores sólidos.

**2882** — **Rovira** (Narciso), *Barcelona, Alta de S. Pedro, 43.* — Algodón.

I. g. 7.

R. *I. de F. del T. N.*

**2883** — **Salgot** (Viuda é hijos de J.), *Barcelona, Baja S. Pedro, 32.* — Hilados, torcidos y tejidos de algodón.

I. g. 15.

**2884** — **Sard y C.<sup>a</sup>** *Barcelona, Ronda de S. Pedro, 5.* — Tejidos de algodón. . . . . I. g. 11.

**2885** — **Sedó y C.<sup>a</sup>** (A.), *Barcelona,*

*Rambla de Estudios, 7.*— Tejidos de algodón. . . . . I. g. 10.  
R. *I de F. del T. N.*

**2886** — **Serra y Beltrán**, *Barcelona, S. Pablo, 83.*— Tejidos é hilados de algodón. . . . . I. g. 11.

**2887** — **Serra** (Luciano), *Barcelona, Méndez Núñez, 9.*— Tejidos de algodón colores. . . . . I. g. 11.  
R. *Alfredo Riera.*

**2888** — **Solá y Ricart** *Barcelona.*— Tejidos de algodón. . . . . I. g. 7.

**2889** — **Soler** (Jaime), *Manresa.*— Algodones. . . . . I. g. 7.  
R. *I. de F. del T. N.*

**2890** — **Tolrá** (Viuda de), *Barcelona, Vergara, 9 y 11.*— Tejidos blancos de algodón. . . . . I. g. 15.

**2891** — **Tous Guixá y C.<sup>a</sup>** *Barcelona, Balsas de S. Pedro, 3.*— Hilados y tejidos de algodón. . . . . I. g. 10.

**2892** — **Valls** (José), *Barcelona, Ronda de S. Pedro, 8.*— Tejidos de algodón. . . . . I. g. 15.

CLASE 134.<sup>a</sup>

**2893** — **Casa Provincial de Caridad de Barcelona.**— Cuerdas de cáñamo. . . . . I. g. 7.

**2894** — **Cumenje y C.<sup>a</sup>** (Jaime), *Barcelona, Hospital, 98.*— Cordelería. . . . . I. g. 15.

**2895** — **Curmachas** (Francisco), *Barcelona.*— Cuerdas. . . . . I. g. 15.  
R. *F. de P. E.*

**2896** — **Etapé Millet**, *Barcelona.*— Jarcias y cordelería. . . . . G. M.

**2897** — **Etapé** (Pablo), *Barceloneta, Nacional, 2 y 3.*— Correas de lona. . . . . M.

**2898** — **Fabra y Portabella**, Sociedad anónima (Sucesora de), *Barcelona, Rambla de Canaletas, 8.*— Hilos de lino. . . . . I. g. 8.

**2899** — **Finestras** (Joaquín), *Mataró.*— Lonas y cotonias. . . . . G. M.  
Fábrica de lonas y cotonias, tejido á mano con cáñamo del país. Las marcas *D. doble* y *S. sencilla.*  
R. *Farré y Fábregas.*

**2900** — **Garriga** (Luis), *Barcelona.*— Jarcia y Cordelería de cáñamo. . . . . G. M.

**2901** — **Godó Hermanos**, *Barcelona, Rambla de los Estudios, 7.*— Yute en rama, hilados y tejidos. . . . . I. g. 9.

**2902** — **Llobet** (Juan), *Serdañola.*— Cáñamo y ramió. . . . . I. g. 17.  
R. *I. A. C. de S. I.*

**2903** — **Marqués, Caralt y C.<sup>a</sup>**, *Bordeta.*— Hilados y tejidos mecánicos de cáñamo. . . . . I. g. 11.

**2904** — **Mitjans y C.<sup>a</sup>** (C.), *Barcelona.*— Tejidos de yute. . . . . I. g. 7.

**2905** — **Pujol** (Silvestre), *Barcelona, Ronda de San Antonio, 55.*— Cordelería y cables. . . . . I. g. 9.  
R. *Alfredo Riera.*

CLASE 135.<sup>a</sup>

**2906** — **Castelló** (Manuel), *Corts de Sarriá, Travesera, 18.*— Hules y viseras. . . . . I. g. 15.  
R. *José Sempau.*

**2907** — **Coutret** (Arturo), *Barcelona, Fustería, 2, 4.<sup>o</sup>*— Timbres de caoutchouc. . . . . T.

**2908** — **Garriga** (Baltasar), *Barcelona, Rambla de Santa Mónica, 14, tienda.*— Goma elástica. . . . . I. g. 8.  
R. *Farré y Fábregas.*

**2909** — **Gassó Martí** (José), *Barcelona.*— Objetos de goma. . . . . I. g. 10.  
R. *Ed. Guarín.*

**2910** — **Lletget** (T. A.), *Barcelona, Paseo de Gracia, 91.*— Cobertizos impermeables de *cartón-cuero*; superficies cubiertas en la Exposición: Aduana, Colonias, Sala de calderas, Fuente Mágica, Material móvil, Palacio de la Industria, chalets, instalaciones particulares, etc., etc.

El *cartón-cuero*, es el único producto que resiste el ardor de los climas cálidos; pesa 3 kilos el metro cuadrado; 40 años de éxito.

**2911** — **Maristany** (J. Millet), *Barcelona.*— Filtros. . . . . A.

**2912** — **Moratona, Genís y Bureau**, *Barcelona, Princesa, 53.*— Gran filtro modelo para vinos. . . . . M.

**2913 — Ribas y Ademá** (Francisco), *Barcelona, Regomir, 28.* — Objetos de goma. . . . . I. g. 8.  
R. *Farré y Fábregas.*

**2914 — Robinot** (Antonio José), *San Feliu de Codina.* — Un filtro.  
G. M.

**2915 — Rovira** (Vda. de Juan), *Barcelona.* — Hules y encerados.  
I. g. 11.

CLASE 136.<sup>a</sup>

**2916 — Arañó** (Viuda de Claudio), *Barcelona, Plaza de Junqueras, 2.* — Hilados y tejidos de algodón.  
I. g. 10.

**2917 — Bracóns Hijo** (José), *Sabadell.* — Tejidos de satén para calzado y castores. . . . . I. g. 7.

**2918 — Cabañach** (José), *Tiana.* — Fábrica de varios tejidos. . . I. g. 8.  
Depósito, Jaime I, n.º 3, y Librería, 10 y 12, almacén de pañería. *Barcelona.*

**2919 — Casa Provincial de Caridad de Barcelona.** — Tejidos de hilo y algodón. . . . . I. g. 7.

**2920 — Clariana, Ciuró, Augé y C.<sup>a</sup>** — *Barcelona, Fontanella, 7.* — Tejidos mecánicos. . . . . I. g. 11.  
Fabricantes en tejidos mecánicos. Hiladura y tintes.

Especialidad en tartanes y patenes. Fábrica en Granollers. Almacén en *Barcelona.*

**2921 — Clerch Nicolau** (Juan), *Barcelona, Alta de San Pedro, 27.* — Tejidos de algodón é hilo.

Especialidades en madapolanes. piqués y variedad de géneros blancos, lisos y labrados. Merinos y casimires algodón. Ruanes. Lienzos mezcla. Creas hilos. Cuadros. Pielés para corsés. Novedades en tejidos para vestidos, etc., etc. . . . . I. g. 15.

**2922 — Galtés y Llubiá** (Martín), Mantelería adamascada de lino y algodón. Blanqueo y apresto.  
I. g. 7.

**2923 — Lafuerza** (Pedro), *Barcelona, Alta de San Pedro, 24.* — Un tapiz cubre-cama. . . . . I. g. 15.  
R. *F. de la P. E.*

**2924 — Larzanegos y Bagaría,**

*Barcelona.* — Tejidos de algodón y lana. . . . . P. S.  
R. *Alfredo Riera*

**2925 — Masriera é Hijo** (José), *Barcelona, Baja de San Pedro, 63.* — Estampados. . . . . I. g. 8.

Fábrica de estampados. Casa fundada en 1835. Especialidad en telas decorativas. Exportación á la Península, Extranjero y Ultramar.

**2926 — Mayolas é Hijos** (Ginés), *Barcelona.* — Géneros de hilo y algodón. . . . . I. g. 15.

**2927 — Muntadas Aparicio** (Bernardo), *Barcelona, Puertaferri-sa, 18.* — Hilados y tejidos. . . I. g. 7.

**2928 — Romeu y Tort** (Francisco), *Barcelona.* — Estampados.  
I. g. 10.

**2929 — Serdañóns y Hermanos** (Agustín), *Barcelona, Mendizábal, 24.* — Hilo. . . . . I. g. 10.  
R. *I. de F. del T. N.*

CLASE 137.<sup>a</sup>

**2930 — Almarqué y C.<sup>a</sup>**, *Barcelona, Balmes, 13, bajos.* — Géneros de punto. . . . . I. g. 7.  
R. *José Sempau*

**2931 — Casa Provincial de Caridad de Barcelona.** — Prendas de vestir de los asilados. . . . . I. g. 7.

**2932 — Colegio Central de Corte para Señoritas.** — *Barcelona, Rambla de Canaletas, 6, 2.º.* — Prendas de vestir. . . . . I. g. 10.  
R. *I. de F. del T. N.*

**2933 — Colomer é Hijos y de Wildt**, *Barcelona, Alta de S. Pedro, 63.* — Géneros de punto. . . I. g. 15.

**2934 — El Aguila**, *Barcelona, P. Real, 13.* — Ropas hechas. Gran bazar de ropas hechas y á medida. . . . . I. g. 15.

El más antiguo de su clase en España.

Madrid, Preciados, 3.

Sevilla, Sierpes, 70.

Cádiz, San Francisco, 25.

Grandes surtidos para todos los gustos y fortunas. Precios arreglados. Géneros de confianza.

R. *Luis Bosch*

**2935 — Enrich** (Viuda é Hijo de

Ramón), *Barcelona, Ausias March, 89.*  
— Géneros de punto. . . . I. g. 10.

**2936 — Ferrer Buxeda y Sagra,** *Gracia, San Agustín, 3, 5 y 7.*  
— Fábrica de pañuelos de punto.  
I. g. 11.

Sistema mecánico. Primera en España. Medalla de oro en la Exposición de Matanzas de 1881.

**2937 — Giró Blanch (José),** *Badajón, Arnús, 36.* — Género de punto elaborado á mano. . . . I. g. 8.

**2938 — Lloréns (Francisco),** *Barcelona, Gignás, 51.* — Vestidos.  
I. g. 10.

**2939 — Minguellé y Perejordi,** *Barcelona, Ronda de la Universidad, 14.* — Géneros de punto. . . I. g. 10.

**2940 — Padró (Antonio),** *Barcelona, Frenería, 5.* — Tejidos de punto.  
I. g. 15.

R. Jaime Serra.

**2941 — Pantaleoni Hermanos,** *Barcelona, Escudillers, 66.* — Sastrería. . . . I. g. 7.

Gran sastrería. Varias sucursales en España. Unicos fabricantes en grande escala de trajes para niños. Exportación á todas las provincias, Ultramar y extranjero.

R. Farré y Fábregas.

**2942 — Recaséns y C.<sup>a</sup>,** *Barcelona, Barbará, 7.* — Géneros de punto.  
I. g. 8.

R. I. de F. del T. N.

**2943 — Regás (Sobrino de Antonio),** *Mataró.* — Tejidos de punto de algodón. Despacho: Claris, 8, Barcelona. . . . I. g. 8.

**2944 — Ruiz y Alá (Carmen),** *Barcelona, Canaletas, 6, 2.<sup>o</sup>* — Prendas de vestir. . . . I. g. 10.

**2945 — Sala, Baladía y C.<sup>a</sup>,** *Mataró, Mendizábal, 18.* — Hilados y tejidos. . . . I. g. 10.

**2946 — Sala (José),** *Barcelona, Riera de San Juan, 27.* — Géneros de punto. . . . I. g. 10.

Fábrica de géneros de punto, en medias, calcetines y camisetas, de confección especial en todas sus clases. Esta casa se dedica al consumo de la Península y á la exportación.

\*

**2947 — Sociedad de Maestros Sastres, LA CONFIANZA,** *Barcelona, Codols, 9.* — Sastrería. I. g. 8.

**2948 — Valls (Juana),** *Barcelona, Fernando VII, 34, 1.<sup>o</sup>* — Vestidos  
I. g. 7.

R. G. de Grau.

CLASE 138.<sup>a</sup>

**2949 — Asociación de Socorro y Protección á la Clase Obrera,** *Barcelona.* — Labores. . . . Ci.  
R. I. de F. del T. N.

**2950 — Aurigemma (Francisco),** *Barcelona.* — Camisería. . . I. g. 7.

**2951 — Balagué y C.<sup>a</sup>,** *Barcelona, Vergara, 12 bis.* — Camisería. I. g. 9.  
R. I. de F. del T. N.

**2952 — Bassols Torres (R.),** *Vich.* — Lienzos y pañuelos. . . I. g. 15.

**2953 — Brunet y Serrat,** *Barcelona, Junqueras, 15.* — Lencería y tejidos de hilo. . . . I. g. 9.

### BRUNET Y SERRAT

Lienzos de todas clases. Especialidad en anchos para sábanas.

Crudillos, lavales y driles para trajes.

Exportación á Ultramar.

Fábrica en Granollers. Despacho en Barcelona.

**2954 — Casals (J.),** sucesor de F. Sedó. *Barcelona, Fontanellas, 36.* — Mantelería adamascada. . . I. g. 7.

Gran fábrica movida á vapor de mantelería adamascada de hilo, algodón y unión en juegos completos, y piezas alemanisco de varios anchos.

Toallas adamascadas también de hilo, algodón y unión, con flecos labrados, torzal y blonda. Toallas y sábanas turcas, lienzos en pieza, sábanas confeccionadas de hilo y sin costura, pañuelos para bolsillo en blanco, cenefas y colores de varias clases,

Exportación á Provincias y Ultramar.

Fábrica en Canet de Mar. Despacho, Fontanella, 36, Barcelona.

**2955 — Fábregas, Querol, González,** *Barbará, 16* — Camisería.  
I. g. 8.

**2956 — Serdañóns y Hermanos**

(Agustín), *Barcelona, Mendizábal, 24.*  
— Mantelería y lencería. . . I. g. 10.  
Fábrica de lienzos de hilo y de algodón, Cuties de hilo, crudillos moleskinos, merinos algodón, entretelas, mantelería de todas clases, juegos adamascados, toallas turcas, pañuelos de hilo y sábanas de hilo confeccionadas.

**2957 — Solanas y Pons, Barcelona.** — Camisería. . . . . I. g. 15.  
R. F. de la P. E.

**2958 — Verderau é Hijo (Luis), Barcelona, Escudillers, 8.** — Camisería. . . . . I. g. 7.

Primera camisería fundada en España (año 1844). Especialidad en las secciones de camisería, trajes para niños, artículos de luto y confecciones en negro para señoras.

Sastrería especial para señoras y niños. Equipos para novios. Canastillas para recién nacidos.

R. Farré y Fábregas

#### CLASE 139.<sup>a</sup>

**2959 — Agulló y C.<sup>a</sup> (S.), Barcelona, Claris, 50.** — Bordados. . . . . I. g. 15.

R. Eduardo Ortega.

**2960 — Aragón (Amparo), Barcelona, Merced, 23, 3.<sup>o</sup>** — Dos cuadros bordados en sedas. Uno representa Santa Cecilia, y el otro un ramo de flores artístico. . . . . I. g. 14.

Precio del primero, 1,000 pesetas, y el del segundo, 25) pesetas. Informará la misma expositora.

**2961 — Arús (José), Barcelona, Boquería 3.** — Pasamanería. . . I. g. 7.  
R. I. de F. del T. N.

**2962 — Auger (Sebastián), Barcelona, Librería, 7.** — Pasamanería. . . . . I. g. 15

R. F. de la P. E.

**2963 — Basas (Francisco), Barcelona.** — Pasamanería y blondas. . . . . I. g. 15.

**2964 — Benet Caballero (Juana), Barcelona, Jovellanos, 3, 4.<sup>o</sup>, 1.<sup>a</sup>.** Bordados. . . . . I. g. 10.

**2965 — Brugueroles, Barcelona, Escudillers, 55.** — Bordados. I. g. 10.  
R. I. de F. del T. N

**2966 — Buanñá (Francisco), Bar-**

*celona.* — Galones de oro. . . I. g. 17.  
R. Ed. Guaune

**2967 — Casa Provincial de Caridad, Barcelona.** — Bordados de varias clases. . . . . I. g. 7.

**2968 — Casabó (Cristina), Barcelona, Méndez-Núñez, 11.** — Bordados. . . . . I. g. 15.

**2969 — Cammany y Volart-Barcelona, Plaza del Teatro.** — Blondas y encajes. . . . . I. g. 8.

**2970 — Colegio de Señoritas de Santa Teresa de Jesús, Barcelona.** — Un cuadro bordado y varias labores. . . . . Ci.

**2971 — Chesmeau (V.<sup>o</sup>), Barcelona, Ancha, 4.** — Bordados á máquina. . . . . T.

**2972 — Díaz Capdevila (Trino), Barcelona, Pino, 11.** — Bordados. . . . . I. g. 7

R. I. de F. del T. N.

**2973 — Doménech (Catalina), Barcelona, Hospital, 68.** — Bordados y flores. . . . . I. g. 10.  
R. I. de F. del T. N.

**2974 — Enrich y Bosch (Tomás), Barcelona, Peu de la Creu, 14.** — Bordados á máquina. . . . . T.

**2975 — Escosura de Guillerna (Carlota de la), Barcelona, Córtes, 366, 1.<sup>o</sup>.** — Bordados y calados. . . . . I. g. 8.

**2976 — Faura y C.<sup>a</sup> (José), Barcelona, Carretas, 76.** — Blondas. . . . . I. g. 8.

**2977 — Fauste (Ricardo), Barcelona, Arco de Santa Eulalia.** — Blondas y encajes. . . . . I. g. 8.

**2978 — Fiter Inglés (José), Gremio de fabricantes de blondas, Barcelona.** — Blondas. . . . . I. g. 8.

**2979 Francesch (Juana), Barcelona, Córtes, 184.** — Bordados. . . I. g. 8  
R. I. de F. del T. N.

**2980 — Gibert (Salvador), Barcelona, Tapinería, 20.** — Flecós y pasamanería. . . . . I. g. 15.

Gran fábrica de flecos, pasamanería y cordonería. Especialidad en adornos para tapiceros y todas las novedades en pasamanería.

**2981 — Gimpera** (Dolores), *Barcelona, Plaza de la Cucurulla, 1, 3.º*. — Tapiz bordado, alegoría de la muerte de D. Alfonso XII y nacimiento de S. M. el Rey D. Alfonso XIII, dedicado a S. M. la Reina D.<sup>a</sup> María Cristina. — Casulla y alba, bordadas, valor 8,000 pesetas. — Busto de D.<sup>a</sup> Isabel la Católica. — Dos abanicos. — Una alfombra. — Dos sillas. — Dos almohadones. — Una salida de teatro, etc., etc.

I. g. 15.

R. *Miguel Chacar*.

**2982 — Gimpera** (Gumersinda), *Barcelona, Córtes, 341, 3.º*. — Una sábana: primer bordado decorativo, valor 1,500 pesetas. — Otra sábana y funda de almohada, valor, 2250 pesetas. — Una ca a con flores policromadas, valor 1,000 pesetas. — Dos transparentes, camisas, corbatas, pañuelos y otros bordados. . . . . I. g. 15.

R. *Miguel Chacar*.

**2983 — Gimpera** (Mercedes), *Barcelona, Córtes, 341, 3.º 2.ª*. — Tapete, alegoría de «El amor maternal», dedicado a S. M. la Reina Regente. — Una toalla de comunión, valor 4,000 pesetas. — Un almohadón raso negro, bordado con flores y pajarito, valor 250 pesetas. — Otro almohadón. — Dos transparentes. — Una mantelería bordada, dos abanicos también bordados. — Un álbum. — Dos peanas, otro tapete, camisas bordadas y otros bordados varios. . . . . I. g. 15.

R. *Miguel Chacar*.

**2984 — Gremio de fabricantes de blondas**, *Barcelona, Plaza Real, 1*. — Blondas. . . . . I. g. 7.

R. *I. de F. del T. N.*

**2985 — Guillerna** (Angeles de), *Barcelona, Córtes, 366, 1.º*. — Bordados. . . . . I. g. 8.

**2986 — Guillerna** (Carlota de), *Barcelona, Córtes, 366, 1.ª*. — Bordados. . . . . I. g. 8.

**2987 — Guimet Moret** (José L.), *Barcelona*. — Toalla de comunión. . . . . I. g. 12

**2988 — Gusí** (Hijos de M.), *Barcelona, Call, 6*. — Tejidos de oro y plata. . . . . I. g. 15.

R. *Joaquín Vinardell*.

**2989 — Herederos de José Fiter**, *Barcelona, Plaza Real, 1, 1.º*. —

Blondas y encajes. . . . . I. g. 8.

Presentan para venta:

1 corbata de blonda negra 70 ptas.  
1 velito id. id. n.º 24, 80 id.  
1 toca id. id. n.º 17, 350 id.  
1 sombrilla id. id. 20) id.  
1 volante id. id. 6 m/s, á 150 id., 900 pesetas.  
1 mantilla terno blonda negra n.º 150 á 1,100 pesetas.  
1 velo blonda negra n.º 115, 1,500 idem.  
1 toca blonda blanca n.º 19, 150 idem.  
1 corbata blonda blanca, 55 idem.  
1 velo encaje Bruselas negro n.º 146, 1,500 pesetas.

Para sola exposición:

1 ramo seda colores tejido al palillo.  
1 bolillo para toga de Magistrado.  
1 id. para alba.  
1 pedazo de volante de alba.

**2990 — Janer y Jover** (Vicenta), *Barcelona*. — Mesa con bordado artístico. . . . . I. g. 10.

**2991 — Jordana y Sala** (Antonia), *Barcelona, Pelayo, 34, 3.º*. — Cuadro bordado. . . . . I. g. 9.

R. *I. de F. del T. N.*

**2992 — Lucas y Compañía**, *Barcelona, Dou, 3*. — Cordonería mecánica y sus similares. . . . . P. S.

R. *F. de la P. E.*

**2993 — Madolell y Jané** (Juan), *Barcelona, San Ramón, 11, tienda*. — Un cuadro de tapiz mosaico de seda. . . . . I. g. 15.

**2994 — Margarit** (Celina), *Barcelona, Mónach, 17*. — Bordados. . . . . I. g. 8.

R. *I. de F. del T. N.*

**2995 — Medina** (Juan), *Barcelona, Rambla Santa Mónica, 27*. — Bordados de oro, plata y seda. . . . . I. g. 7.

**2996 — Mora** (Viuda de Magin), *Barcelona, Escudillers Blancs, 4*. — Blondas y encajes. . . . . I. g. 8.

**2997 — Ortega Hermanos**, *Barcelona, Claris, 50*. — Bordados, encajes punto de alençon, volantes berthas, pañuelos, córtes de abanicos y artículos para trousseau ix. . . . . I. g. 15.

R. *Eduardo Ortega*.

**2998 — Patau Roselló** (Antonia), *Barcelona, Caspe, 93 y 95, 2.º*. — Labor de crochet. . . . . I. g. 10.

**2999 — Perelló Díaz** (Agustín),



*Gracia, Culebra, 23.* — Bordados á máquina.

**3000** — **Pi y Solanas** (José), *Barcelona, Fernando VII, 34.* — Blondas y encajes. . . . . I. g. 8.

**3001** — **Planas Oliva** (Antonio), *Barcelona, Corribia.* — Cordonería. I. g. 15.

**3002** — **Pons Solanas**, *Barcelona.* — Bordados. . . . . I. g. 15.  
R. F. de la P. E.

**3003** — **Religiosas del Sagrado Corazón de María**, *Mataró.* — Una casulla bordada en oro y sus accesorios. . . . . I. g. 12.  
R. J. Barba Rogés.

**3004** — **Sala é Hijo** (Francisco), *Barcelona, Tapinería, 6.* — Cordonería y pasamanería.

Casa fundada en 1843. Especialidad en la confección de adornos para vestidos de señora. Objetos de iglesia y toda clase de pasamanerías para muebles. . . . . I. g. 15.

**3005** — **Santonja** (Hijos de Francisco), *Barcelona, Platería, 28 y 30.* — Pasamanería. . . . . I. g. 11.

**3006** — **Segura** (José), *Barcelona, Ciudad, 10.* — Galones, franjas seda. I. g. 8.

Fabricante de galones y franjas de estambre, seda y algodón, para el ejército y marina y para coches, etc. etcétera; y galones de seda con escudos para libreas.

**3007** — **Sivilla Prat** (Dolores), *San Gervasio, Carretera de San Cugat, 2.* — Bordados. . . . . I. g. 8.

**3008** — **Sugrañes** (José), *Barcelona, Corribia, 25 y 27.* — Paño de comunión. . . . . I. g. 12.

**3009** — **Torrella Hermanos**, *Tarrrasa.* — Fábrica de torcidos y bordados en seda.—Despacho en Barcelona, Pasaje de la Paz, 8, bajos. I. g. 11.

R. L. Oliart Irla.

**3010** — **Valls y Rosich** (Antonia), *Barcelona, Lladó, 5, 2.º* — Dos cuadros bordados al relieve. . . . . I. g. 10.  
R. I. de F. del T. N.

**3011** — **Vidal** (Viuda é Hijos de A.),

*Barcelona, Copóns, 4.* — Tejidos de oro, plata, etc. — Fábrica de tejidos de seda, oro y plata. Tisús, damascos y galones; puntillas, hilos, canutillos y lentejuelas; casullas, dalmáticas, capas, ternos y demás ornamentos sagrados. . . . . I. g. 15.

**3012** — **Vives** (Jaime), *Barcelona, Paz de la Enseñanza, 1.* — Blondas y encajes. . . . . I. g. 8.

**3013** — **Vives** (José O.), *Barcelona, San Honorato, 1, entresuelo.* . . . . I. g. 8.  
1 Mantón blonda legitima. Ptas. 300.  
1 Mantilla id. id. » 120.  
1 Velo id. id. » 70.  
1 id. id. id. » 50.  
1 id. id. imitación. » 20.  
1 Mantilla id. id. » 30  
1 Mantón id. id. » 60.

#### CLASE 140.<sup>a</sup>

**3014** — **Alonso** (Salvador), *Barcelona, Puerta de Santa Madrona, 16.* — Objetos de bisutería. . . . . T.  
R. I. de F. del T. N.

**3015** — **Belán Gallegos** (Manuel), *Barcelona, Paradís, 3.* — Una corona y diadema de plata dorada con piedras imitación, de estilo gótico, y varios objetos. . . . . I. g. 12.

**3016** — **Beristáin** (Manuel), *Barcelona.* — Incrustación de oro y plata sobre acero. Único taller en Barcelona donde se puedan servir los encargos á las 24 horas. Especialidad en cifras, escudos y coronas heráldicas, y objetos suntuarios. . . . . g. t.

**3017** — **Bordas** (Salvador), *Barcelona, Riera del Pino, 2.* — Objetos de platería y joyería, . . . . . g. t.

**3018** — **Bruny** (Viuda de Pedro), *Barcelona, Fernando 7,º 39.* — Bolsillos de plata y bisutería. . . . . g. t.

**3019** — **Cabot** (Vda. é hijos de Francisco), *Barcelona, Fernando VII.* — Objetos de platería y joyería. I. g. 12.

**3020** — **Carreras** (Hijos de Francisco de Asís), *Barcelona, Platería, 9 y 11.* — Objetos de platería y joyería. . . . . I. g. 12.  
R. Antonio Lluch.

**3021** — **Castellví de Martí** (Dolores), *Barcelona, Basea, 46, 1.º* —

Objetos de platería y joyería. I. g. 9.  
R. I. de F. del T. N.

**3022 — Fernández y C.<sup>a</sup>, Barcelona, Ausias March, 9.** — Objetos de joyería. . . . . T.  
R. I. de F. del T. N.

**3023 — Fradera (José), (Barcelona), Rambla de Santa Mónica, 6, entresuelo.** — Topacios sin labrar y labrados. . . . . I. g. 12.

**3024 — Martí y de Cardeñas (José) Barcelona, Basea, 46, 1.º** — Objetos de platería y joyería. . . . . I. g. 9.  
R. I. de F. del T. N.

**3025 — Marra (Ricardo), Barcelona, Aviñó, 16.** — Objetos de joyería y platería. . . . . T.

**3026 — Masriera Hermanos, Barcelona, Fernando VII, 35.** — Objetos de joyería y platería. . . . . I. g. 12.

**3027 — Masriera (Salvador Hermanos), Barcelona, Platería, 35.** — Objetos de platería y joyería. . . . . I. g. 12.

**3028 — Pedral y Moliné (Arturo), Barcelona, Ancha, 7, 4.º** — Tres anillos. . . . . B. A.  
R. I. de F. del T. N.

## CLASE 141.

**3029 — Acerat y Vergeat, Barcelona, Córtes, 182, 1.º, 2.º** — Gorras y forros. . . . . I. g. 15.

**3030 — Alcalá y C.<sup>a</sup>, Barcelona, Calzado.** . . . . . I. g. 7.  
Fábrica de calzado de todas clases. Especialidad en las superiores y de lujo. Pidanse catálogos en la misma casa.

**3031 — Alegiani (Miguel), Barcelona, Claris, 28.** — Zapatería artística teatral. . . . . I. g. 15.

**3032 — Alsina y C.<sup>a</sup>, Barcelona, Claris, 28 y 30, bajos.** — Corbatas. . . . . I. g. 7.

**3033 — Alzamora Valls (Manuel) Barcelona, Canaletas, 76, 1.º** — Abanico. . . . . B. A.  
R. I. de F. del T. N.

**3034 — Ardevol (Miguel), Corsés y polisones, Rambla de las Flores, 20, Barcelona.** . . . . . I. g. 8.

## Proveedor de la Real Casa

Gran fábrica de corsés de todas clases con ballena verdadera. Especialidad á medida. Últimas novedades para novias.

R. Farré y Fábregas.

**3035 — Balagué J. y C.<sup>a</sup> — Barcelona, Vergara, 12 bis, Corbatería.** . . . . . I. g. 11.

Casa fundada en 1870. Manufactura de corbatas, cuellos, puños y pecheras.

Exportación á provincias, extranjero y Ultramar.

**3036 — Baltasar (Pedro), Barcelona, Santa Ana, 21.** — Cuadro y varios objetos de cabello. . . . . P. S.  
R. Farré y Fábregas.

**3037 — Blanquer y C.<sup>a</sup> (Rafael), Barcelona, Poniente, 47.** — Zapatos. Fábrica de zapatería. . . . . P. S.  
R. Farré y Fábregas.

**3038 — Bofill (J), Barcelona, Dormitorio de San Francisco, 4.** — Sandalias y efectos de zapatería. . . . . I. g. 7.

**3039 — Boixader Clará (Angel), Vich.** — Corsés. . . . . I. g. 10.  
R. Miguel Garriga.

**3040 — Brieva y Cuadra, Barcelona, Fontanella, 34.** — Sombrillas y paraguas. . . . . T.  
R. G. de Grau.

**3041 — Cabrisas (Antonio), Barcelona, (antes) San Pablo, 93. (hoy) Buenavista, 4 y 6, y Santa Teresa, 6, Gracia.** — Calzado. . . . . I. g. 10.

Fábrica de calzado para la exportación á las Américas, fundada en 1871. Producción anual, 24,000 docenas de pares. Número de obreros 280.

**3042 — Cardona Baldrich (José), Barcelona, Escudillers Blancs, 3.** — Corsés. . . . . I. g. 9.

**3043 — Cardona (Salvador), Barcelona, Riera del Pino, 4.** — Zapatería. . . . . I. g. 8.  
R. I. de F. del T. N.

**3044 — Casellas (Francisco), Barcelona, Raurich, 23, esquina á la de la Leona, 1.** — Calzado. — Zapatería económica con suela de cáñamo y cuero. . . . . I. g. 9.

- 3045** — **Comella** (Esteban), *Barcelona, Aviñó, 5.* — Guantes y pieles. I. g. 11.  
R. *Alfredo Piera*
- 3046** — **Coutier** (Claudio), *Barcelona.* — Gorras. . . . . P. S.
- 3047** — **Cortinas** (Elisa), *Barcelona.* — Una cesta de flores. — I. g. 15.
- 3048** — **Crigué** (Antonio), *Barcelona.* — Botones de pasta y hueso. Premiado en París en 1878. Mención honorífica en la Catalana de 1871. Diploma de honor. . . . . P. S.  
R. *Farré y Fábregas*
- 3049** — **Cuerda** (Juan Pedro), *Barcelona, Amargós, 20.* — Un bastón de boj tallado. . . . . B. A.  
R. *I. de F. del T. N.*
- 3050** — **Dalmases** (Jaime), *Barcelona.* — Corbatas. . . . . P. S.  
R. *Farré y Fábregas*
- 3051** — **Doménech y Cañellas** (Catalina), *Barcelona, Hospital, 68.* — Flores. . . . . I. g. 10.
- 3052** — **Domingo** (José), *Barcelona, Escudillers, 71.* — Calzados. I. g. 9.
- 3053** — **Estela** (Juan), *Barcelona, Rech Condal, 16, 1.º* — Corchetes. — Casa fundada en 1850. Fábrica de corchetes, agujas, horquillas, pasadores, anillos y botones de todas clases, montada al vapor. Puede servir los pedidos con perfección y baratura. Expediciones á la Península y á Ultramar. Premiado en distintas Exposiciones. . . . . I. g. 15.
- 3054** — **Estiarte** (Jaime), *Barcelona, Hospital, 45.* — Calzados. I. g. 8.  
R. *I. de F. del T. N.*
- 3055** — **Fábregas, Querol, González y C.ª** *Barcelona, Barbará, 16.* — Corbatas. . . . . I. g. 8.
- 3056** — **Faugier** (Carlos), *Barcelona, Plaza de la Lana, 8.* — Gorras para uniforme. . . . . I. g. 8.
- 3057** — **Garriga** (Baldomero), *Barcelona, Fernando 27.* — Corbatas. g. t.  
R. *I. de F. del T. N.*
- 3058** — **Granell Porta** (José), *Barcelona, Fernando, 39.* — Sombreros. I. g. 8.
- 3059** — **Gual** (Pedro), *Barcelona,*
- Cervantes, 6.* — Calzado económico. I. g. 9.  
R. *Alfredo Piera*
- 3060** — **Guardia** (Antonio), *Barcelona, Tapineria 4.* — Un cuadro artístico, trabajo en cabello. . . . I. g. 15.  
R. *F. de la P. E.*
- 3061** — **La Unión.** — **Sociedad de Zapateros.** — *Barcelona, Bajada de Viladecols.* — Calzados. . . I. g. 9.
- 3062** — **Lazzoli y Mora** (Wenceslao), *Barcelona, Obispo, 4.* — Flores artificiales. . . . . I. g. 15.  
Ventas de artículos al por mayor y menor.
- 3063** — **Lazzoli y Royo** (Wenceslao), *Barcelona, Obispo, 4.* — Flores artificiales. . . . . I. g. 15.  
Especialidad en coronas artísticas y arbustos de novedad.
- 3064** — **Lazzoli** (Angela), *Barcelona, Obispo, 4.* — Flores artificiales. I. g. 15.  
Novedades en flores para señoras y coronas para novias.
- 3065** — **Llorens y C.ª** (E.), *Barcelona, Garcia Maldonado, 42.* — Calzados. . . . . I. g. 10.  
R. *I. de F. del T. N.*
- 3066** — **Massana** (Manuel), *San Pablo de Ordal.* — Ligas. . . . P. S.
- 3067** — **Maymó** (J.) *Barcelona, Hospital, 70.* — Gorras. . . . P. S.  
R. *Farré y Fábregas*
- 3068** — **Mogas** (Luciano), *Barcelona, Quintana, 6.* — Corsés. I. g. 9.  
R. *Farré y Fábregas*
- 3069** — **Mora** (Rita), *Barcelona, Obispo, 4.* — Flores Artificiales. I. g. 15.  
Toda clase de forniture para las flores.  
R. *Wenceslao Lazzoli*
- 3070** — **Nogués** (Sebastián), *Barcelona, Petritxol, 17.* — Calzados con preparación. . . . . P. S.  
R. *Farré y Fábregas*
- 3071** — **Oriol Segur** (Hijo de J.), *Barcelona.* — Abanicos, paraguas y sombrillas. . . . . I. g. 8.  
R. *Eduardo Guarín*
- 3072** — **Pallejá Carnicer** (José),

*Barcelona, Jaime I, 16.* — Abanicos.  
g. t.  
R. I. de F. del T. N.

**3073 — Pardás y Roura** (Salvio),  
*Barcelona, Plaza del Teatro, 6.* —  
Calzados. . . . . I. g. 10.  
R. Farré y Fábregas.

**3074 — Peitx** (José é hijos), *Barce-*  
*celona, Mendizábal.* — Corsés.  
I. g. 9.

**3075 — Perojuan** (Marcelino),  
*Barcelona, Leona, 13, 1.º* — Abanicos  
y bastones. . . . . I. g. 11.

**3076 — Piarasols** (José), *Barce-*  
*lona, Salvadors, 16.* — Calzados.  
I. g. 9.  
R. I. de F. del T. N.

**3077 — Pontí** (Juan M.), *Vich,*  
*Riera, 13.* — Corsés. . . . . I. g. 7.  
R. Antonio Lluch.

**3078 — Prat** (José), *Barcelona.* —  
Calzados. . . . . P. S.  
R. Farré y Fábregas.

**3079 — Puig** (Guillermo), *Barce-*  
*lona, Pelayo, 12.* — Corbatería y  
accesorios. . . . . g. t.

**3080 — Rian** (Hermanos), *Barce-*  
*lona, San Pablo, 52 y 54.* — Para-  
guas y sombrillas. . . . . I. g. 15.  
R. I. Sempau.

**3081 — Riberas** (Adela), *Barce-*  
*lona, Fontanella, 26.* — Sombreros  
para señora. . . . . I. g. 15.

**3082 — Rojas** (Cristóbal), *Barce-*  
*lona.* — Sombreros. . . . . P. S.  
R. Farré y Fábregas.

**3083 — Rosell y C.<sup>a</sup>** (Savino),  
*Gracia, Plata, 5, bajos.* — Calzados.  
I. g. 7.  
R. I. de F. del T. N.

**3084 — Roviras** (Adela), *Barcelo-*  
*na.* — Sombreros para señoras y niños.  
I. g. 15.  
R. F. de la P. E.

**3085 — Rús Usón** (Antonio),  
*Barcelona, Caputxas, 6.* — Calzados.  
I. g. 9.  
R. I. de F. del T. N.

**3086 — Says** (Hijo de), *Barcelona.*  
— Calzados. . . . . I. g. 10.

**3087 — Selva y Carbó** (José), *Gra-*  
*cia, San Salvador, 131 y 133.* — In-  
dustria de musgo labrado. I. g. 15.

**3088 — Serra** (A.), *Barcelona.* —  
Calzados. . . . . I. g. 9.

**3089 — Tarrida hijo** (Juan), *Sitjes.*  
— Calzados. . . . . I. g. 10.  
R. I. de F. del T. N.

**3090 — To y Rabera** (Melchor),  
*Barcelona, Petritxol, 6, 1.º* — Som-  
breros de copa mecánicos. I. g. 15.

**3091 — Trullás** (Hipólito), *San*  
*Martín de Provencals.* — Bastones.  
I. g. 7.

**3092 — Valls** (Domingo), *Barce-*  
*lona, Boquería, 32.* — Abanicos con  
vistas de la Exposición. . . . . g. t.  
R. Farré y Fábregas.

**3093 — Valls** (Juana), *Barcelona,*  
*Fernando VII, 34, 1.º* — Sombreros.  
I. g. 7.  
R. Guillermo de Grau.

**3094 — Vidal** (Juan), *Barcelona,*  
*Ancha, 28.* — Calzados. I. g. 10.

**3095 — Vilardell de Vila** (Car-  
men), **Vila** (Alberto), *Barcelona, Ta-*  
*pinería, 1, 2.º* — Flores artificiales.  
I. g. 8.

**3096 — Lárcega** (Joaquín), *Barce-*  
*lona, Rosellón, 150.* — Gran taller de  
construcción de muebles de arte y  
contratista de edificios. Encargado  
de la carpintería del Palacio Régio y  
Palacio de Bellas Artes. Especialidad  
en oratorios.

**3097 — Mitjavila** (Pablo), *Sarriá,*  
*Fuente, 13.* — Ha construido todas  
las obras de carpintería del Palacio  
de Ciencias

**3098 — Parellada y Alsina**  
(Isidro). — Empresario y constructor  
de las obras de carpintería del Pala-  
cio de la Industria, de la Galeria de  
Máquinas, del Umbráculo, del Pabe-  
llón de Agricultura y de la Galeria de  
material móvil de la Exposición Uni-  
versal.

CLASE 143.<sup>a</sup>

**3099 — Balmansa** (Manuel), *Bar-*  
*celona, Corribia, 9.* — Calzado de ma-  
dera. . . . . I. g. 7.  
R. I. de F. del T. N.

**3100 — Cabot** (Francisco), *Barcelona, Plaza del Regomir, 1.*— Objetos de tornería. . . . . I. g. 15.

Tornería en todas clases, y espitas de madera para barriles de todos tamaños. Especialidad en las de llave. Batidores de falda desde 6 reales á 36 uno, id. de pié desde 32 á 140 reales

**3101 — Cid y Solá** (Cárlos), *Barcelona, Puerta del Ángel, 19.*— Cortinas-persianas. . . . . I. g. 10.  
R. Antonio Lluch

**3102 — Flo** (Ramón), *Barcelona.*— Maderas labradas. . . . . C.

**3103 — Pujol é Hijos** (Juan), *Torelló.*— Rodetes de madera. Fabricantes de rodetes de algodón, lana, yute y seda, y primeros constructores de rodetes, urdidor, mechas cuadradas y de dos tubos. . . . . I. g. 11.  
R. Farré y Fábregas

**3104 — Rosell Garriga** (Francisco), *Barcelona, San. Pablo, 74, 1.º 4.ª.*— Pavimento de mosaico. . . . . I. g. 15.

**3105 — Serra** (Fernando), *Barcelona, San. Pablo, 6.*— Tornería. I. g. 9.  
R. I. de F. del T. N.

**3106 — Solar** (Julio), *Barcelona, Zurbano, 8.*— Artículos para marquería. . . . . g. t.

**3107 — Vila** (Narciso), *Barcelona, Escudillers, 19.*— Persianas. Fábrica de cortinas-persianas de todas clases, las más adelantadas de todas las establecidas. Expedición á provincias. Actividad en los encargos. . . . . I. g. 9.  
R. Farré y Fábregas

**3108 — Xiró y Forment**, *Barcelona, Princesa, 49 1.º.*— Maderas labradas. . . . . I. g. 17.

#### CLASE 144.<sup>a</sup>

**3109 — Brugarolas** (Jaime), *Barcelona, Escudillers, 55.*— Objetos de junco. . . . . I. g. 10.

**3110 — Cabot** (José), *Barcelona, Plaza del Regomir, 1.*— Objetos de junco. . . . . I. g. 10.

#### CLASE 145.<sup>a</sup>

**3111 — Bertrán** (Gerardo), *Barcelona, Paseo del Cementerio.*— Hierro. . . . . I. g. 7.  
R. José Ciervo

**3112 — Bertrán** (José Tomás), *Villanueva y Geltrú.*— Tubería de hierro. . . . . A.

**3113 — Bobiu y C.<sup>a</sup>** (D.), *Barcelona, Pasaje Ex-palacio, 9 y 11.*— Roblones y tornillos. . . . . I. g. 15.

**3114 — Porta** (Juan), *Barcelona.*— Barriles de hierro. . . . . G. M.  
R. Farré y Fábregas.

**3115 — Soujol y C.<sup>a</sup>** *Barcelona, Campo Sagrado, 16.*— Tubería. . . . . A.

**3116. — Torrás y Guardiola** (Juan), *Barcelona, Ronda de San. Pedro,* esquina al Paseo de San. Juan y calle de Trafalgar.— Arquitecto, Taller de Jácenas y Armaduras. Constructor del andamiaje del monumento á Colón y de las armaduras de los Palacios de Bellas Artes y nave central de la Exposición.

#### CLASE 146.<sup>a</sup>

**3117 — Castelltort** (Francisco), *Barcelona.*— Tejidos metálicos. Medalla de 1.<sup>a</sup> clase en la Exposición Catalana. . . . . P. S.  
R. F. de la P. E.

**3118 — Comorera** (Pelegrín), *Barcelona, Pelayo, 20.*— Telas metálicas.

## LA ESPAÑOLA

Fábrica de telas metálicas y grillas de todas clases. . . . . I. g. 9.  
R. Farré y Fábregas

**3119 — Griñó** (José), *Barcelona, Jovellanos, 4.*— Planchas. . . . . T.  
R. I. de F. del T. N.

**3120 — Mas Hermanos y Armenteras**, *Barcelona, Puerta del Angel, 16.*— Fabricantes de puertas de acero ondulado, tubería y codos universales para fumistería y toda clase de cerrajería para la construcción de edificios. . . . . I. g. 15.

NOTA.— En nuestros talleres se han construido los herrajes y verjas de los nuevos cuarteles del Parque y parte de los del Gran Hotel Continental y edificios de la Exposición Universal.—Talleres, Monach, 13.

**3121 — Riviere** (Francisco), *Barcelona, Paseo de la Aduana, 23.*— Tejidos metálicos.

Fabricante de tejidos metálicos. Telas extrafuertes para minerales. Telas sin fin para fábricas de papel continuo, enrejados de todas clases, colchones de muelles, somniers, etc. I. g. 15.

**3122 — Santamaría** (Arturo y Alfredo), *Barcelona, Puerta del Angel, 14.* — Puertas de acero onduladas. I. g. 10.

**3123 — Vallés** (Pedro), *Barcelona, Córtes, 240.* — Telas metálicas. I. g. 8.  
R. *Farré y Fábregas.*

CLASE 147.<sup>a</sup>

**3124 — Arquer** (Manuel de), Plomos en perdigones, etc., *Diputación, 38, Barcelona.* . . . . I. g. 9.  
R. *G. de Grau.*

Gran Fábrica de artículos de plomo, primera en Cataluña y única en España para la fabricación de perdigones elaborados mecánicamente en todas sus operaciones. Especialidad en tubería de plomo estañada para preservar el agua del óxido del plomo. Tuberías de plomo de todos gruesos y calibres con igualdad perfecta en los gruesos de sus paredes. Planchas de plomo satinadas de grandes dimensiones. Balas y balines de todos calibres. Marchamos para precintos.

**3125 — Crosetí y Riera**, *Barcelona, Ancha, 27.* — Objetos de estaño y alpaca.. . . . I. g. 15.  
R. *J. y R. Blanch.*

**3126 — Derch y Soriano é Hijo**, *Barcelona, Plaza de la Lana, 10.* — Objetos de latón. . . . . I. g. 10.

**3127 — Lacambra** (Hijos de Francisco), *Barcelona.* — Cobres laminados. . . . . I. g. 7.

**3128 — Parés y Morros** (Jaime), *Barcelona, Mónach, 17,* tienda. — Plomos para precintos. . . . I. g. 8.

**3129 — Viladesan** (Lorenzo), *Barcelona.* — Moldes de cobre. I. g. 15.  
R. *F. de la P. E.*

CLASE 148.<sup>a</sup>

**3130 — Bertrán** (Gerardo), *Barcelona.* — Objetos de hojalatería. G. M.

**3131 — Damians** (Hijos de J.),

*Barcelona, Escudillers, 24, 26 y 28.* — Bronces y otros metales. I. g. 9.

**3132 — Ferrando** (Sebastián), *Barcelona, Paseo de Gracia, 10, 3.º* — Objetos de latón. . . . . g. t.  
R. *I. de F. del T. N.*

**3133 — Florensa Hermanos y Sobrino**, *Barcelona, Escudillers Blanchs, 3.* — Bronces.. . . I. g. 8.

**3134 Forga** (Ricardo), *Barcelona, Princesa, 11.* — Cubiertos sistema especial, plancha ondulada. . . . J.

**3135 — Gelabert Nicolás Hermanos**, *Barcelona, Boters, 1.* — Ornamentos religiosos, bronce artísticos. . . . . I. g. 10.  
R. *G. de Grau.*

**3136 — Grané Hijo** (Narciso), *Barcelona, Villarroel, 49.* — Bronces artísticos y para maquinaria. I. g. 15.

**3137 — Llopart y Estér** (Francisco), *Barcelona, Plaza Real, 18.* — Objetos de metal blanco, dominós indestructibles de plancha de metal blanco.. . . . I. g. 8.  
R. *Farré y Fábregas.*

**3138 — Moreno** (Sebastián), *Barcelona, Paseo de Gracia, 10, 3.º* — Objetos de latón y metal. . . . g. t.  
R. *G. de Grau.*

**3139 — Roca y Serra**, *Barcelona.* — Metales labrados. Manufactura de bronce y otros, y almacén de cobre. Taller, Carretera de Mataró, 259, San Martín de Provensals. Despacho: Paseo de la Aduana, 21, Barcelona. I. g. 8.  
R. *Farré y Fábregas.*

**3140 Isaura** (Raimundo), *Barcelona, Olmo, 10.* — Bronces. I. g. 7.

**3141 — Wohlguemuth** (A.), Ingeniero constructor, *Barcelona, Vila y Vilá, 119.* — Grupo de la «Aurora» que corona la cascada del Parque. Peso del mismo, 30,000 kilos.. . J.

CLASE 149.<sup>a</sup>

**3142 — Abadal y Cots**, *Barcelona, Paseo de San Juan, 210.* — Lejiadoras - modelo, cafeteras, fuentes, pito (privilegiado), cubos y jarros de zinc pintados, imitación porcelana. I. g. 7.

**3143 — Camins Parera** (José), *Barcelona, Fontanella, 4.*— Camas, arcas y otros artículos de hierro. Grandes talleres de construcción en Gracia. Almacén, Santa Ana, 18.

I. g. 8.

R. Farré y Fábregas.

**3144 — Forn y Feliu**, *Barcelona, Consejo de Ciento, 165.*— Básculas, arcas y otros similares. . . . I. g. 7.

R. Antonio Lluch.

**3145 — Galvis** (Julio), *Barcelona, Serra Xich, 11, 2.º 2.ª*— Herraduras. . . . . I. g. 15.

**3146 — Garriga Hermanos y C.ª**, *Sabadell, Unión, 34.*— Objetos de ferretería. . . . . I. g. 7.

**3147 — Guiñó** (José), *Barcelona, Jovellanos, 4.*— Planchas para sombreros y ropa. Inventor de las planchas de calor continuo con el uso del gas, y de gran economía para el uso doméstico, sombrereros, sastres y planchadoras. . . . . g. t.

**3148 — Mañach y Trias** (Salvador), *Barcelona.*— Objetos de cerrajería. . . . . I. g. 15.

**3149 — Mañach** (Vicente), *Barcelona, Tallers, 30.*— Objetos de cerrajería. Fábrica de tornos de cortar, máquinas, etc. . . . . I. g. 8.

**3150 — Martí** (Manuel), *Barcelona.*— Sierras.

**3151 — Pibernat** (Juan), *Barcelona, Aviñó, 8 y 10.*— Arcas para guardar caudales. . . . . I. g. 9.

R. I. de F. del T. N.

**3152 — Pie y Serra** (Cayetano), *Barcelona, San Ramón, 5.*— Arca de hierro (blindada), con Real privilegio, para guardar caudales; Báscula automática; vendedor automático y báscula privilegiada, sistema moderno sin pesos.

Fábrica de toda clase de arcas para guardar caudales. Básculas de todas clases, desde la fuerza de 50.000 kilogramos abajo. Básculas y vendedores automáticos privilegiados, y toda clase de instrumentos de pesar. Expedición á Provincias y Ultramar. Casa fundada en 1720. . . . . I. g. 8.

**3153 — Roca Parés, Hermanos,**

*Barcelona, San Pablo, 47.*— Básculas y cajas para guardar caudales.

I. g. 15.

**3154 — Sagarra y Agost** (José), *Independencia, 46, San Martín de Provencals, Barcelona.*— Cerrajería.

Cerrajería mecánica de José Sagarra y Agost. Especialidad en el temple de los muelles para carruajes de los ferro-carriles y tranvías, y empulir y estirar cilindros para las fábricas de harina. Despacho en Barcelona, Rech Condal, 6. . . . . I. g. 9.

**3155 — Valls** (Domingo), *Barcelona, Boqueria, 32.*— Objetos de quincaja. . . . . g. t.

CLASE 150.<sup>a</sup>

**3156 — Albertí Juliá** (Francisco), *Barcelona.*— Un marco para cuadro. I. g. 12.

**3157 — Boada** (Jaime), *Barcelona, Rambla de Estudios, 10.*— Transparentes. Primera fábrica de transparentes en España. Premiada en la Exposición Universal de París en 1878. I. g. 12.

R. I. de F. del T. N.

**3158 — Boutet y Ubierno**, *Barcelona, Valldoncella, 3, tienda.*— Decoradores en yeso, á cuyo cargo ha corrido la decoración de las dos alas del Palacio de la Industria, de la Nave Central y la del Pabellón de Aduanas.

**3159 — Clota** (Ramón), *Barcelona, Ronda de San Antonio, 41.*— Molduras y marcos. . . . . I. g. 11.

**3160 — Fita** (Magin), *Barcelona.*  
 — Dos floreros grandes labrados estilo japonés. . . . . 120 ptas.  
 Dos jarrones grandes con asas y pié labrados y decorados. . . . . 180 »  
 Dos ánforas grandes labradas y decoradas con sus piés de hierro pintados. . . . . 125 »  
 Ocho macetas grandes de pámpanos decoradas. . . . . 160 »  
 Ocho macetas grandes, cuadradas, labradas y decoradas. . . . . 120 »  
 Seis peanas grandes, labradas y decoradas. . . . . 135 »  
 Tres asientos de jardín formando hongos. . . . . 60 »  
 Cuatro peanas grandes y decoradas. . . . . 90 »

Ocho peanas medianas labradas y decoradas. . . . 144 ptas.  
 Dos peanas bajas labradas y decoradas. . . . . 20 »

Que suman un total de. . . 1154 ptas.  
 Todos estos objetos están expuestos en el Pabellón Régio.

**3161 — Galcerán** (José), *Barcelona, Rambla de las Flores, 8.* — Objetos de cartón y piedra. Fábrica de maniquies de todas clases, caretas, corazas, cascos y lanzas de todas épocas, florones artesonados, molduras y demás adornos en cartón-piedra.  
 I. g. 15.

**3162 — Martí** (Gustavo), *Barcelona, Bruch, 112.* — Marcos dorados.  
 I. g. 9.

**3163 — Maurell** (Cosme), *Barcelona, Córtes, 314.* — Techos artesonados económicos SISTEMA MAURELL. Esta casa es la que ha decorado con dicho sistema el Palacio de Bellas Artes y Pabellón Régio de la Exposición.

**3164 — Oliva y Martí**, *Barcelona, Consejo de Ciento, 289.* — Madera imitación á metal. . . . . I. g. 10.

**3165 — Pradell** (José), *Barcelona, Jaime I, 6.* — Tapicería. . . . . I. g. 10.

**3166 — Pujol é hijos** (Jaime), *Barcelona.* — Molduras. . . . . I. g. 15,

**3167 — Puig y Llagostera** (Francisco), *Barcelona, Paseo de Colón, 8, 1.º* — Objetos decorativos. . . I. g. 8.  
 R. I. de F. del T. N.

**3168 — Richón** (Mateo), *Barcelona, Consejo de Ciento, 360.* — Marcos dorados. . . . . I. g. 11.

**3169 — Rovellat y Martínez**, *Barcelona, Bou de la Plaza Nueva, 7.* — Molduras y transparentes.

MOLDURAS de todas clases para marcos y ebanistería. Última novedad en las de maderas finas al natural, sencillas y con adornos. Especialidad en clases doradas superiores.

TRANSPARENTES. Surtido completo en todas las calidades, dimensiones y colores.

CROMOS, ESTAMPAS Y OLEOGRAFÍAS. Gran variedad en los de adorno y también para anuncios, recla-

mos y premios. Por mayor, precios reducidos. . . . . P. S.  
 R. Farré y Fábregas.

CLASE 151.<sup>a</sup>

**3170 — Amigó** (Hijos de Eudaldo R.), *Barcelona, Tapinería, 44.* — Espejos. . . . . I. g. 12.  
 R. I. de F. del T. N.

**3171 — Aymat** (Antonio José), *Barcelona, 63. Asalto,* — Vidrios de colores y espejos. . . . . J.  
 R. I. de F. del T. N.

**3172 — Casademunt** (Sucesores de M.), *Barcelona, Aribau, 11.* — Cristalería. . . . . I. g. 8.  
 R. I. de F. del T. N.

**3173 — Chesmeau** (M. V.), *Barcelona, Ancha, 4.* Cristales grabados.  
 g. t.

**3174 — Florensa Hermanos y Sobrino**, *Barcelona, Escudillers Blanchs, 3.* — Cristal. . . . . I. g. 8.

**3175 — Llopart y Estér** (Francisco), *Barcelona, Plaza Real, 18.* — Cristal. . . . . I. g. 8.  
 R. Farré y Fábregas.

**3176 — Pujol é hijos** (Jaime), *Barcelona.* — Espejos. . . . . I. g. 15.

**3177 — Serra y Carbó**, *Barcelona.* — Cristales grabados y clavos de cristal. . . . . g. t.

**3178 — Tó** (Pedro), *Barcelona, Riera Alta, 11.* — Cristales. . . . . I. g. 7.  
 R. I. de F. del T. N.

**3179 — Vallés** (José). hijo y yerno, *Barcelona, Viladomat, 37.* — Cristalería. . . . . I. g. 7.

**3180 — Viñas y C.<sup>a</sup>**, *Barcelona, Lancaster, 12, entresuelo.* — Espejo mágico. . . . . g. t.

CLASE 152.<sup>a</sup>

**3181 — Batllori y Munné** (Francisco), *Sans.* — Cerámica. . . . . C.

**3182 — Bulbena y Tusell** (Antonio), *Barcelona, Abaixadors, 11, 1.º* — Cerámica catalana. . . . . I. g. 9.  
 R. I. de F. del T. N.

**3183 — Burgués é hijos** (M.), *Sabadell, Cruz, 92.* — Alfarería moder-



- na. Jarrones, macetas y loza.. I. g. 9.  
R. I. de F. del T. N.
- 3184 — Florensa Hermanos y Sobrino**, *Barcelona, Escudillers Blanchs, 3.* — Porcelana. . . I. g. 7.
- 3185 — Fradera Sans** (José), *Barcelona, Rambla de Santa Mónica, 6.* — Objetos de cerámica. . . I. g. 9.  
R. I. de F. del T. N.
- 3186 — Girona y Mató** (Ramón), *Barcelona.* — Loza común y porcelana. . . I. g. 15.  
R. F. de la P. E.
- 3187 — Llobet** (Salvador), *Mataró.* — Loza común y cacharrería. I. g. 8.
- 3188 — Llopart y Estér** (Francisco), *Barcelona, Plaza Real.* — Porcelana. . . I. g. 8.  
R. Farré y Fábregas.
- 3189 — Martorell y C.<sup>a</sup>** (viuda de), *Barcelona, Plaza Real, 14.* — Porcelanas. . . I. g. 7.  
R. I. de F. del T. N.
- 3190 — Perramón y C.<sup>a</sup>** (Antonia), *Sans, calle de Sarriá, 22.* — Cerámica. . . C.
- 3191 — Planas Sellés** (Federico), *Barcelona, Carmen, 6.* — Un paisaje en porcelana. . . I. g. 15.
- 3192 — Planella** (Alejandro), *Barcelona, Tras-Palacio, 11, 3.<sup>o</sup>* — Cerámica. . . B. A.  
R. I. de F. del T. N.
- 3193 — Romeu y Escofet** (J.), *Barcelona, Plaza de la Universidad, 4.* — Productos cerámicos. . . C.
- 3194 — Serrat y C.<sup>a</sup>**, *Barcelona, Pelayo, 42.* — Mosáicos. . . I. g. 9.  
R. I. de F. del T. N.
- 3195 — Solá y C.<sup>a</sup>** (viuda de), *Barcelona.* — Mosáicos hidráulicos. I. g. 9.
- CLASE 153.<sup>a</sup>
- 3196 — Armengol** (Miguel), *Barcelona, Paseo de San Juan, 167.* — Sillas de madera. Sillas privilegiadas formadas con menos piezas que las de Viena. Mayor solidez y baratura. Se admitirá capital para su desarrollo en toda su escala. Precio: de 8, 10 y 13 duros docena. Se curva madera y caña. . . I. g. 15.
- 3197 — Bonastre y Feu** (Santiago), *Barcelona, Paseo de San Juan, 179.* — Muebles. . . I. g. 10.
- 3198 — Busquets** (Juan), (*antes*) (Busquets hermanos), *Barcelona, Ciudad, 9.* — Muebles. . . I. g. 10.
- 3199 — Carrerras y Torres**, *Barcelona, Elisabet, 3 bis, 1.<sup>o</sup>* — Sillas mecánicas. . . I. g. 15.
- 3200 — Comorera** (Pelegrin), *Barcelona, Pelayo, 20.* — Camas de hierro. «La Española», fábrica de camas de hierro y somniers de todas clases. . . I. g. 9.  
R. Farré y Fábregas.
- 3201 — Curmachas** (Francisco), *Barcelona.* — Armarios. . . I. g. 15.  
R. F. de la P. E.
- 3202 — Doria** (Pedro), *Barcelona, Zurbano, 1.<sup>o</sup>, 3.<sup>o</sup>* — Muebles. . . B. A.  
R. I. de F. del T. N.
- 3203 — Jaseph** (Charles), *Barcelona.* — Una arquilla de nogal. I. g. 15.  
R. Ed. Guarín.
- 3204 — Juvé** (Hermanos), *San Gervasio, Plaza de Molina, 1.* — Una librería y dos sillones góticos. I. g. 15.
- 3205 — Llopart y Estér** (Francisco), *Barcelona, Plaza Real, 18.* — Sillas coche-mecedor para criaturas. I. g. 8.  
R. Farré y Fábregas.
- 3206 — Martínez** (Baldomero), *Barcelona.* — Muebles. . . I. g. 15.
- 3207 — Miranda** (Antonio), *Barcelona, Boters, 3.* — Muebles rústicos. . . I. g. 7.
- 3208 — Nubiola** (Enrique), *Barcelona.* — Muebles. . . I. g. 15.
- 3209 — Nuet** (Salvador), *Barcelona, Tallers, 18.* — Camas y somniers. I. g. 8.
- 3210 — Parera** (Manuel), *Sans, Barrio de Marina, 27.* — Muebles. I. g. 10.  
R. I. de F. del T. N.
- 3211 — Pelegrin** (Juan), *Barcelona, Fontanella, 38.* — Muebles de Viena. . . I. g. 7.  
R. Farré y Fábregas.

**3212** — **Pons y Ribas**, *Barcelona, Ciudad, 5.*— Muebles. . . . . I. g. 11.  
R. *I. de F. del T. N.*

**3213** — **Robert** (Epifanio), *Barcelona, Duque de la Victoria, 15.*— Muebles. . . . . I. g. 15.

**3214** — **Rodó** (José Pedro), *Sabadell.*— Silla-cama. . . . . Ci.

**3215** — **Roqueta** (José), *Barcelona, Baños Nuevos, 21.*— Muebles. . . . . I. g. 14.

**3216** — **Tayá** (José), *Barcelona, Baños Nuevos, 5.*— Muebles. . . . . I. g. 11.

**3217** — **Tremullas** (Antonio), *Barcelona, Pasaje del Dormitorio de San Francisco, 3.*— Muebles. . . . . I. g. 10.

R. *I. de F. del T. N.*

**3218** — **Vidal y C.<sup>a</sup>** (F.), *Barcelona, Diputación, 436.*— Objetos suntuarios. . . . . I. g. 16

**3219** — **Viñas** (Francisco), *Barcelona, Pasaje del Crédito, 7.*— Muebles. . . . . I. g. 9

#### CLASE 154.<sup>a</sup>

**3220** — **Abadal y Cots** *Barcelona, Paseo San Juan, 210.*— Lejiadora modelo. . . . . I. g. 7.  
R. *I. de F. del T. N.*

**3221** — **Blasi** (Salvador), *Barcelona, Pelayo, 6 bis.*— Cubas automáticas. . . . . I. g. 11.

**3222** — **Comellas y Oliver** (Juan), *Barcelona, Asalto, 31, 2.<sup>o</sup>*— Un espejo con marco. . . . . I. g. 15.

**3223** — **Dachs** (José), *Vich (Barcelona).*— Tintura para teñir el pelo. . . . . I. g. 15.

Tintura Dachs instantánea para teñir el pelo y la barba en cinco minutos. Se expende en Vich en casa del inventor, Rambla del Hospital, 3. En Barcelona, depósito general, calle Fernando, 55, Perfumería de Juan Dachs y en todas las perfumerías y droguerías.

**3224** — **Estela** (Juan), *Barcelona, Rech Condal, 16.*— Horquillas. . . . . I. g. 15.

**3225** — **Font y Pagés** (José), (dit Fontaine), *Barcelona, Tallers, 58.*— Perfumería y jabonería. Fábrica de perfumería y jabones para el tocador, fundada en el año 1823. Especialidad en la elaboración de jabones superiores de variadísimas clases, transparentes de glicerina y cristal. La sección de artículos de perfumería es muy completa y á precios ventajosos. . . . . I. g. 9.

**3226** — **Galcerán y C.<sup>a</sup>** (Viuda de Conti), *Barcelona.*— Toallas turcas. . . . . I. g. 11.

R. *Eduardo Guarín.*

**3227** — **Gardeñas Palau** (Hermanos), *Barcelona, Ronda de San Antonio, 97.*— Aparatos para coladas. . . . . I. g. 8.

**3228** — **Girona García y C.<sup>a</sup>**, *Barcelona, Aviñó, 20, bajos, interior.*— Fabricación mecánica de cepillería.

#### REAL PRIVILEGIO

Cepillos para todas industrias; modelos especiales para ejército y armada; cepillería de usos personales; cepillos de marfil en estuches. . . . . I. g. 10.

**3229** — **Lafont é hijo** (Viuda de), *Barcelona, Call, 30.*— Pelucas, perfumería y peinados. . . . . I. g. 8.

**3230** — **Lladó Creus** (José), *Barcelona, Boquería, 26, 1.<sup>o</sup>*— Perfumería. . . . . I. g. 9.  
R. *I. de F. del T. N.*

**3231** — **Polit y Trabal**, *Barcelona, Rosal, 44.*— Cepillos. . . . . I. g. 9.  
R. *I. de F. del T. N.*

**3232** — **Renaud Germain**, *Barcelona.*— Perfumería.

#### PERFUMERÍA HIGIÉNICA

Gran fábrica de perfumería y jabones para el tocador. Primera establecida en España, año 1847, fábrica movida al vapor, calle del Conde del Asalto, 103 y 105. Despacho y talleres, calle de las Tapias, 5. Venta al por menor, Rambla del Centro, 14. Exportación á provincias y Ultramar. g. t.  
R. *Farré y Fábregas.*

**3233** — **Salvi y Dou** (Antonio), *Barcelona, Boters, 16.*— Peines y batidores.

Peines y batidores de concha y de cuernos de todas clases. Premiado en cuantas Exposiciones ha tomado

parte, y en la Universal de Filadelfia de 1876 con medalla y diploma.

I. g. 9.

**3234 — Sociats** (Vicente), *Barcelona, Rambla de Estudios, 14.* — Cubas para coladas. . . . . I. g. 15.

**3235 — Toche y Sobrinos**, *Barcelona.* — Plumeros. . . . . P. S.

**3236 — Toche y Sobrino**, *Barcelona, Escudillers, 20.* — Plumas y plumeros. . . . . P. S.

R. Farré y Fábregas.

**3237 — Trulls Rodas** (José), *Barcelona, Rambla de Estudios, 12.* — Esencias. Aguas destiladas de azahar, rosas, etc. Esencias y productos análogos, premiada en varias Exposiciones. Casa fundada en el año 1820.

I. g. 15.

R. Farré y Fábregas.

**3238 — Vaqués** (Juan), *San Gervasio, Porvenir, 3.* — Aparatos para coladas. . . . . I. g. 7.

R. Farré y Fábregas.

**3239 — Ibáñez, Vila y de la Vega**, *Tarrasa.* — Peines de todas clases en asta, marfil y concha.

I. g. 11.

R. L. Oliart Irla.

#### CLASE 155.<sup>a</sup>

**3240 — Alberti Julia** (Francisco), *Barcelona.* — Un jarro de madera. . . . . I. g. 12.

**3241 — Balmas Planas** (J), *Barcelona, Plaza de las Ollas.* — Objetos de escritorio. . . . . I. g. 11

R. Farré y Fábregas.

**3242 — Cosali** (José é hijos), *Torelló, (Barcelona).* — Objetos de asta de buey.

Tornería de objetos de asta; fabricación de brocales para el ejército, boquillas, pomos, manetas y toda clase de objetos de asta de buey y búfalo. . . . . I. g. 8.

R. Farré y Fábregas.

**3243 — Gándara** (Álvaro de la), Ingeniero, *Pasaje de Méndez Vigo, 2.* — Máquinas para escribir. . . . . I. g. 8.

Primitivo sistema HALL, de los Estados Unidos, simplificado y perfeccionado. Superior á todos los conocidos. 82 signos distintos. Ofrece las ventajas siguientes:

1.<sup>a</sup> Hermosura de letra. 2.<sup>a</sup> Rapidez superior á la de la pluma. 3.<sup>a</sup> Renovación, á voluntad del que escribe, del carácter de letra. 4.<sup>a</sup> Copia de lo escrito en el libro copiador. 5.<sup>a</sup> Obtención de ocho copias simultáneas. 6.<sup>a</sup> Impresión de millares de ejemplares, por medio de la litografía. 7.<sup>a</sup> Es inapreciable para los ciegos y para los que se fatigan escribiendo con pluma. 8.<sup>a</sup> Suprime las malas letras y los errores que la interpretación de éstas ocasiona. 9.<sup>a</sup> Su reducido coste, **200 Pesetas**, hace muy fácil su adquisición.

**3244 — Grau y Claret** (José), *Barcelona, Plateria, 32.* — Estuches de todas clases. . . . . I. g. 8.

Especialidad en el ramo de joyería. Estuches en raso, terciopelo, pieles, marfil, concha, papeles y maderas finas de todas clases. Venta al por mayor y menor.

**3245 — Miranda** (Leopoldo), *Barcelona, Amalia, 38, 2.<sup>o</sup>* — Trabajos en mariscos. . . . . , g. t.

**3246 — Planas** (Federico); *Barcelona.* — Trabajos de corcho. I. g. 15.

R. F. de la P. E.

**3247 — Sotero** (Fernando), *Barcelona, Jaime I, 19.* — Cajas para dulces. . . . . I. g. 10.

**3248 — Tramullas** (Antonio), *Barcelona, Pasaje del Dormitorio de San Francisco, 3.* — Calabazas decoradas. Variedad de formas, tamaños y dibujos de colores inalterables, propias para caza, viaje, baños, carreras de caballos etc., etc. En venta Fernando VII, 23. . . . . I. g. 10.

R. G. de Grau.

#### CLASE 156.<sup>a</sup>

**3249 — Amat** (Jaime), *Barcelona, Aglà, 6 y 8, 4.<sup>o</sup>* — Contratista constructor de las obras de albañilería de la Galeria de Maquinas. Gran surtidor del hemicycleo del Palacio de la Industria y Fuente Mágica. . . . . I. g. 10.

**3250 — Bassó** (Isidro), *Barcelona,*

*Consejo de Ciento, 252.* — Contratista constructor del Invernáculo destinado a instalaciones de floricultura, sito en los jardines del Parque, entre el Museo Martorell y la puerta de entrada, que da frente a la calle de la Princesa.

**3251 — Bertrand** (Isidro), *Barcelona.* — Planos. . . . . I. g. 15.  
R. F. de la P. E.

**3252 — Bon y C.<sup>a</sup>** (Jaime), *Barcelona, Viladomat, 27, 1.º* — Empresarios de toda clase de obras de albañilería; constructores de las obras del Palacio de la Industria en la Exposición Universal, de una de las cuatro torres adosadas a dicho Palacio, de la Nave Central del mismo con sus cuatro torres; de las caballerizas reales situadas en el exfuerte de Don Carlos, de los estribos del puente que une el Parque con el antedicho fuerte; empresarios del derribo de los cuarteles de la ex-Ciudadela y Polvorin adyacente, etc., etc.

**3253 — Marial** (Julio), maestro de obras y constructor, *Fortuny, 14, 2.º Barcelona.* — Contratista de carreteras, ferrocarriles y toda clase de obras públicas y particulares. Empresario de las obras de los puentes del paso militar, arco de triunfo, oficinas administrativas y torre núm.º 3 del Palacio de la Industria; y en esta capital, del palacio del Excmo. señor Marqués de Camps; director y constructor del Gran Hotel Falcón, salón del Gran Café Condal y otras varias construcciones de menor importancia.

Se encarga de la formación de proyectos y construcción de toda clase de obras. Especialidad en liquidaciones para carreteras y ferrocarriles.

**3254 — Milá** (Juan), Contratista de toda clase de obras de albañilería, *Trafalgar, 54, 3.º, Barcelona.* — Ha construido la fuente que une el parque con el depósito de agua, las obras de albañilería del Umbráculo, la galería del material móvil, el pabellón marítimo y chalets, todo perteneciente a la Exposición.

**3255 — Picabia** (P. M.), *Barcelona, Paseo de Gracia, 150.* — Cabaña valenciana para servicio de horchatería, adornada de azulejos murázarbes, fabricación sevillana, copia exacta de los existentes en el Alcázar de

Sevilla. Interiormente adornada con platos de manises, cornucopias, etc.  
J.

**3256 — Rivera** (Joaquín), maestro de obras, *calle del Clot, 61, San Martín de Provencals, (Barcelona).* — Entre las muchísimas construcciones que ha verificado se cuentan la Iglesia parroquial, los talleres de carpintería de la sociedad «Material para ferrocarriles y construcciones,» la Casa Consistorial, el teatro Provensalense y los gasómetros de las fábricas de gas de San Martín, Barcelona y Gracia; el teatro de Cataluña, las casas del señor Olano en el Paseo de Gracia, el Café-Restaurant del Parque, la torre núm. 2 del Palacio de la Industria, el Palacio de Ciencias con el Gran Salón para Congresos y la reforma y ornato interior de la Casa de la Ciudad de Barcelona.

CLASE 157.<sup>a</sup>

**3257 — Beristain é hijo** (Tomás), *Barcelona, Rambla de las Flores, 12.* — Armas. . . . . I. g. 9.  
R. I. de F. del T. N.

**3258 — Font y Miralles** (Sebastián), *Barcelona, Consejo de Ciento, 327, 2.º* — Dos espadas. . . I. g. 9.  
R. I. de F. del T. N.

**3259 — Mercier y Espejo** (Rafael), *Molins de Rey.* — Un fusil. . . P. S.

**3260 — Portusach** (Domingo), *Barcelona, Ancha, 65.* — Armas.  
I. g. 10.

**3261 — Castells** (Hijo de B.), *Barcelona, Escudillers, 17.* — Condecoraciones y efectos militares.

Condecoraciones, medallas para corporaciones, medallas para Exposiciones, espadas, sables, toda clase de efectos de metal, cordonería y pasamanería militar, bordados, dorados, roses, teresianas, gorras y reducciones en acero y latón por el torno de reducción. . . . . I. g. 10.

CLASE 158.<sup>a</sup>

**3262 — Gaza** (Alfredo), *Barcelona.* — Efectos militares. . . . . G. M.  
Fabricación de artículos militares y condecoraciones.

Exportación a provincias y Ultramar.

Casa fundada en 1830.

CLASE 161.<sup>a</sup>

**3263 — Corso y Gil** (José), *Barcelona*. — Una escuadra en miniatura. G. M.

R. F. de la P. E.

**3264 — Lengo** (Miguel), *Barcelona, Paseo de Gracia, 131*. — Fragata de guerra construida por el expositor en 1814. Clavazón de cobre, midiendo metros 1'88, eslora 0'44, puntal 0'51, manga 1'80, arboladura 2'68 largo con arboladura, tres bombas, una de aljibe con su desagüe al mar, y dos para el buque. Toldilla con camarotes, algunos muebles y cuadros representando asuntos marítimos, dos cámaras para la oficialidad con ocho camarotes con sus ventanas, treinta y ocho camarotes para la tripulación, despensa, cocina, botiquin y demás dependencias, cuatro anclas con sus cadenas, bitágora, cabrestante, dos botes, sólo uno construido cuando el buque, y 24 cañones con sus cureñas y atacadores. . . . G. M.

**3265 — Pagés** (J.), *Masnou*. — Fragata acorazada «Vitoria». . . G. M.  
R. Farré y Fábregas

**3266 — Sabaté** (Francisco), *Sans*. — Una fragata en miniatura. . . G. M.  
R. Farré y Fábregas

**3267 — Wohlguemuth** (A.), ingeniero constructor, *Vila y Vilá, 119, Barcelona*. — Lancha cañonera «Condor». Desplazamiento con completa carga 63 toneladas. . . . G. M.

CLASE 163.<sup>a</sup>

**3268 — Arolas y Torrents** (Jaime), ingeniero industrial, *Barcelona, Bruch, 45, 1.º* — Expone todas las chimeneas de la Galeria de máquinas. M.

Casa dedicada exclusivamente á la construcción de hornos, chimeneas é instalación de generadores de vapor.

**3269 — Camps** (Javier), director gerente de la Compañía de aguas, *Barcelona*. — Un cuadro con planos, una copia corpórea en madera, torre, depósitos, etc.. . . . Ci.

**3270 — Durán y Gat** (Manuel), *Barcelona, calle de Gerona, 141, 1.º* — Un cuadro, proyecto conducción de aguas del rio Ter para abastecimiento de Barcelona, Sabadell y otras po-

blaciones. Riegos y fuerza motriz para la industria, y alumbrado eléctrico para las grandes vías de Barcelona. . . . . Ci.

**3271 — Fontseré Mestre** (Eduardo), *Barcelona*. — Proyecto de elevación de aguas. . . . . Ci.  
R. Eduardo Fontseré Riba

**3272 — Gisbert Pujals** (Manuel), ingeniero, *Barcelona, Condal, 37, 1.º*. — Premiado en las Exposiciones Universales de Viena, Filadelfia, Paris, Regionales de Zaragoza 1868 y 1885, Maritima española y otras, con medallas de plata y bronce. — Planos de su aprovechamiento de aguas. Salto para fuerza motriz ya construido.

Proyecto de canal de riego y abastecimiento de población.

Proyecto de traída de aguas á Barcelona y sus alrededores.

Proyecto de un ferro-carril.

Proyecto de un tranvia.

Memorias, opúsculos y otros trabajos premiados. . . . . Ci.

**3273 — Motiño Dalmau** (José), *Barcelona*. — Proyecto de ferro-carril del puerto de los Alfaques por Monzón á Benasque. . . . . Ci.

**3274 — Tomás** (Vda. de Manuel), *Villanueva y Geltrú*. — Material completo para conducción y distribución del agua. . . . . A.

CLASE 164.<sup>a</sup>

**3275 — Artes** (Joaquín), *Barceloneta, Nacional, 12*. — Estopas para calafatear. . . . . G. M.

**3276 — Arráu** (Miguel Casimiro), *Barcelona*. — Un globo cautivo. . . J.

**3277 — Batlle** (Emilio), *Barcelona*. — Ruedas para coche, carro y carricón y demas vehiculos de tracción y locomoción. . . . . T.  
R. I. A. C. de S. I.

**3278 — Biosca y Valls** (Santiago), *Hospitalet*. — Material para ferro-carril.  
R. F. de la P. E.

**3279 — Compañía anónima de Tranvías de Barcelona**. — Un coche de tranvia.  
R. Guillermo Shoolbret

**3280 — Estapé** (Pablo), *Barcelo-*

na, *Barceloneta*), *Nacional*, 2 y 3. — Velamen y objetos marítimos. G. M.

**3281** — **Garriga Casols** (Luis), *Barcelona*. — Jarcias. . . . G. M.

**3282** — **Gausache** (Jerónimo), *Barcelona*. — Carruaje de lujo. . . T.

**3283** — **González** (Jerónimo), *Barcelona*. — Carruajes. . . . T.

**3284** — **Lamarca** (Tomás), *Barcelona*. — Carruaje de lujo con muelles construido en Madrid. . . I. g. 12.  
R. I. A. C. de S. I.

**3285** — **Mañach** (Dolores), *Barcelona*, *Tallers*, 30. — Velocipedos. I. g. 16.  
R. Farré y Fábregas

**3286** — **Millet y Estapé**, *Barcelona*. — Jarcias. . . . P. S.

**3287** — **Molits y C.<sup>a</sup>**, *Barcelona*, *Aribau*, 68. — Constructores de carruajes de lujo. — Exponen un milord, un cupé, una berlina à 7 luces, un landó y un familiar. . . . T.

**3288** — **Santamaría** (Arturo y Alfredo), *Barcelona*, *Puerta del Ángel*, 14. — Artículos para cuadra y caballos. . . . T.

**3289** — **Sociedad** «Material para ferro-carriles y construcciones, *Barcelona*. — 8 coches y vagones para ferro-carril ordinario. . . . T.  
R. I. A. C. de S. I.

**3290** — **Rafel** (Juan), *Barcelona*, *Ancha*, 11 y 18. — Guarniciones para montura.

Construye toda clase de sillas para montar, las tiene desde 37 pesetas una, (tomando desde media docena), con asiento y rodilleras de piel de cerdo de 1.<sup>a</sup> y con anillas, etc. Fabrica también toda clase de efectos de viaje, especialmente para comerciantes y guarniciones ó arneses. I. g. 15.

**3291** — **Reynés** (Juan), *Barcelona*. — Carruajes de lujo. . . . T.

#### CLASE 165.<sup>a</sup>

**3292** — **Ballespi** (Ignacio), *Barcelona*, *Ancha*, 35. — Objetos de viaje. I. g. 9.  
R. F. de la P. E.

**3293** — **Castelltort** (Francisco),

\*

*Barcelona*, *Hospital*, 191. — Artículos de cuero. . . . I. g. 15.

**3294** — **Coma** (José O.), *Barcelona*. — Cajitas para mostruarios. I. g. 15.

**3295** — **Estorch y Massegur** (A.), *Barcelona*. — Frascos y sacos. . P. S.  
R. Farré y Fábregas

**3296** — **Pedrola** (José), *Barcelona*, *Rosal*, 32, 2.<sup>o</sup> — Artículos para viaje. I. g. 11.  
R. Felipe Carrera y C.<sup>a</sup>

#### CLASE 166.<sup>a</sup>

**3297** — **Alegret** (Luis), *Barcelona*, *Universidad*, 66. — Jabón. . I. g. 15.

**3298** — **Alesán** (J.), *Barcelona*. — Abonos para las tierras (23 frascos). I. g. 17.  
R. I. A. C. de S. I.

**3299** — **Alexandre é Hijo** (A.), *Barcelona*, 150, *Roger de Flor*, 150.

### FABRICANTES PRIVILEGIADOS

## LEJÍA FÉNIX

para el lavado y conservación de la ropa y fregado de madera, vajilla, etc. Proveedores de los hospitales, casas de beneficencia y Administración militar.

#### INSTALACIONES

## LAVADEROS MECÁNICOS

privilegiados

## Aparatos para Coladas

etc., etc.

## DESENGRASANTE INDUSTRIAL

para limpiar y abatanar los géneros de lana, y novedades con gran economía sin atacar los colores de las sedas por delicados que sean, obteniendo con su

empleo suavidad en la lana, y mayor longitud en las piezas.

I. g. 10.

R. Farré y Fábregas.

**3300 — Bachs Hermanos**, Badalona, S. Bruno, 9.— (Jabones), I. g. 9. Fábricas de jabones de todas clases. Jabones refinados especiales únicos en su clase. Fábricas en Barcelona y Gerona.

**3301 — Batallé y Baladía** (José), Mataró.— Productos químicos. . . Ci. R. I. de F. del T. N.

**3302 — Boada y Buigas**, Barcelona, Plaza antigua del Borne, 14.— Productos químicos.

Fábrica de ácidos sulfúrico, nítrico, sulfato y nitrato de hierro. Especialidad en ácido muriático y sulfato de sosa para vidriería y demás. . . Ci.

**3303 — Bonafoy Hijo y Compañía**, Barcelona.— Jabón. . . I. g. 15. R. F. de la P. E.

**3304 — Bosch** (Antonio), S. Fructuoso de Bages, Ronda de S. Pedro, 26.— Pólvora en botes. . . Ci. R. I. de F. del T. N.

**3305 — Botta Pau y C.<sup>a</sup>** Barcelona, Moncada, 21.— Productos químicos. . . Ci.

**3306 — Cañas y Grau** (Ramón), Badalona, Barnices. . . Ci.

**3307 — Carbó** (Alberto), Barcelona, Junqueras, 4.— Jabón. . . I. g. 15.

**3308 — Comabella** (Dr. Felipe), Barcelona, Càrmen, 23.— Productos químicos. . . Ci. Farmacia y laboratorio químico. Elaboración de productos químicos y farmacéuticos.

**3309 — Compañía anónima de productos químicos**, Barcelona, Moncada, 23.— Ácido sulfúrico, muriático, nítrico, sulfato de hierro. Id. de alúmina, acetato de alúmina, albayaldes, minios, minorange, colores naturales, tinturas preparadas, etc., etc. . . Ci.

**3310 — Ferrer** (Vd.<sup>a</sup> de) S. Martín de Provencals.— Jabón. . . I. g. 8.

**3311 — García y Ulldemolins**, Barcelona, Desincrustante. . . M.

**3312 — Huard** (Francisco), Barcelona, Ancha, 38.— Agua para quitar manchas. . . . . I. g. 15.

**3313 — Lloberas y C.<sup>a</sup>** (Sucesores de E. Rechenberg), Mataró.— Albayalde. . . . . Ci. Gran fábrica de abayalde, minios, colores en polvos y pasta, secantes y demás productos químicos. R. P. Sole Vallcorba.

**3314 — Malet** (Juan), García.— Barnices. . . . . P. S. R. Farré y Fábregas

**3315 — Pomés Pomar** (P.), Barcelona, Ronda S. Pedro, 52.— Fábrica de abonos químicos, guano del Perú y demás productos químicos para la agricultura. . . . . I. g. 7. R. I. A. C. de S. I.

**3316 — Pujol y C.<sup>a</sup>** (Jaime), Barcelona.— Productos tártaricos. . . Ci.

**3317 — Pujolá** (Diego), Sabadell.— 2 clases de «Abonos Pujolá» en 2 botes de cristal. . . . . I. g. 17. R. I. A. C. de S. I.

**3318 — Puntas Estivill** (José), Barcelona, Assahonadors, 33.— Cola común. . . . . I. g. 7. R. G. de Grau.

**3319 — Ribas y Renan** (Juan), Mataró.— Cola. . . . . I. g. 7.

**3320 — Roig y Serra** (Juan), Barcelona.— Colas. Fábrica de cola fuerte en S. Andrés de Palomar. Colas fuertes garantidas puras, fabricadas exclusivamente con carnazas, sin ácidos ni resinas. Despacho: Pou de la Cadena, 10. (Travesía de la calle de la Princesa), Barcelona. . . . . I. g. 7.

**3321 — Roldós** (Jaime), Mataró, Barcelona.— Albayalde, minio y colores. . . . . Ci. Fábrica LA BLANCA PALOMA. Albayalde, minio, verdes, amarillo, y colores en pasta. Secante rápido y líquido. Expediciones á todos puntos. R. Francisco Busquets, y C.<sup>a</sup>, Borne, 9, Barcelona.

**3322 — Rús** (Fernando), Barcelona.— Barnices y colores. . . . . Ci.

**3323 — Sociedad Farmacéutica**

**española, Barcelona.** — Productos químicos. . . . . Ci.  
R. Farré y Fábregas

**3324 — Subirá (Antonio), Barcelona, hospital, 105, 1.º.** — Productos químicos. . . . . Ci.  
R. Farré y Fábregas

**3325 — Tarr y Wonsón, Barceloneta, Nacional, 12.** — Fabricantes de pintura de cobre para fondos de buques de madera, conservándolos limpios durante un año. Agente depositario para España, Joaquin Artés.  
G. M.  
R. Farré y Fábregas

**3326 — Tarruella y Besch Barcelona, Barbará, 23.** — Explosivos. Ci.

**3327 — Viñas (M. V.), Manresa.** — Cola. . . . . I. g. 15.  
R. José Viñas

**3328 — Viura y Vila (Felix), Barcelona, Caspe, 157.** — Virutas ó serrin, abonos para la tierra. . . . . A.  
R. Farré y Fábregas

CLASE 167.<sup>a</sup>

**3329 — Alegri y C.<sup>a</sup> (Juan), Barcelona, Princesa, 11.** — Aperitivo Jap.  
R. Farré Fábregas Ci.

**3330 — Ahuera y Comas (Pedro), Barcelona, Xuclá, 21.** — Especifico farmacéutico. . . . . Ci.

**3331 — Amargós y Samaranch (Luis), Barcelona, Gignás, 32.** — Productos farmacéuticos. . . . . Ci.

**3332 — Aramburu (Ramón), Barcelona, Barbará, 23.** — Productos farmacéuticos. . . . . Ci.  
Extracto liquido de quina concentrada. Tintura concentrada de quina loja (su peso de quina). Esencia de brea pura (solución acuosa de brea a 10 p<sup>o</sup>/<sub>o</sub>). Licor de brea concentrado al 10 p<sup>o</sup>/<sub>o</sub>. Gotas ferrosas de protoyoduro, protobromuro y protocloruro de hierro. Emulsión de aceite de hígado de bacalao con fosfato de cal y bálsamo de Tolú.

**3333 — Aviñó (Teodoro), Barcelona.** — Productos farmacéuticos. Ci.  
R. Sempau

**3334 — Bosch (Gabriel), Teyá.** — Agua de azahar. . . . . I. g. 15.  
R. Antonio Lluch

**3335 — Botta, Pau y C.<sup>a</sup>, Barcelona, Moncada, 21.** — Productos farmacéuticos. . . . . Ci.

**3336 — Comabella (Dr. Felipe), Barcelona, Carmen, 23.** — Farmacia y Laboratorio químico.—Elaboración de productos químicos y farmacéuticos. . . . . Ci.

**3337 — Díaz de Liano y Alonso (Alfredo), Barcelona.** — Medicamentos. . . . . Ci.  
R. Sempau

**3338 — Escrivá y Pujol (Jaime), Barcelona, Fernando VII.** — Productos farmacéuticos. . . . . Ci.

**3339 — Farmacia del Dr. Martí, Barcelona, Ronda de San Antonio, 76.** — Productos farmacéuticos. Especialidad por su elaboración y buenos resultados de los productos siguientes: Vino tónico reconstituyente; id. tónico digestivo; jarabes de hipofosfitos canófigo Martí, sin rival para devolver al pelo cano su color primitivo, fortifica y da vigor y brillo al cabello. Depósito, Sociedad Farmacéutica y en la farmacia del autor. . . . . Ci.

**3340 — Fina (R.), Granollers.** — Preparados farmacéuticos. Jarabe de corteza de naranjas amargas, preparado por Fina, farmacéutico, recomendado por cuantos médicos lo han prescrito, por su pureza, legitimidad é inalterabilidad; detalles prospecto. Ci.  
R. Farré y Fábregas

**3341 — Formiguera y C.<sup>a</sup> (G.), Barcelona, Tallers, 22.** — Sociedad Farmacéutica Española. . . . . Ci.  
R. Farré y Fábregas.

**3342 — Freixinet (Luis), Barcelona, Plaza de Tetuán.** — Citratos de magnesia, esponjosos y otros. Jarabes medicinales de cuatro clases. C.  
R. Marqués y Mata

**3343 — Gemlín Hermanos, Barcelona, Rambla del Centro, 31.** — Productos farmacéuticos. . . . . Ci.

**3344 — Gimeno (Florentino), Barcelona.** — Productos farmacéuticos. I. g. 15.  
R. F. de la P. E.



**3345 — Gomer (José), Barcelona.**  
— Productos farmacéuticos. . . Ci.

**3346 — Goncer (José), Barcelona.**  
— Productos farmacéuticos. . . Ci.

**3347 — Güell (Juan), San Martín de Provensals.** — Agua de azahar.  
I. g. 15.

**3348 — Jimeno (Dr. Florentino), Barcelona, Plaza Real, 4.** — Productos farmacéuticos. . . Ci.

**3349 — Lloréns (Pedro), Barcelona, Ludovico Pio, 10.** — Éteres, amoniacos. . . Ci.  
R. Marqués y Matas

**3350 — Lloret (José), Sarriá.** — Específicos farmacéuticos. . . Ci.

**3351 — Meiffren é Hijo, Barcelona, Fernando VII, 16, 1.º** — Dentrifico. . . I. g. 9.

**3352 — Marqués y Matas (Dr.), Barcelona, Hospital, 109.** — Jarabes medicinales 100 clases. Quinas 36 id. Opio 4 id. Escamoneas 4 id. Citratos de magnesia esponjoso, granular y cristalizado 3 id. Chocolates medicinales 6 id. Vinos medicinales 8 id. Extractos medicinales fluidos 6 clases. Yoduro de plomo en escamas. Deuto yoduro de mercurio cristalizado. Pastillas pectorales calmantes. Cigarrillos anti-asmáticos. Azúcar vermifugo compuesto. Rob Lafecteur español. Licor de Brea concentrado. Solución de los hidro. Fosfato de cal. Sales marinas con algas para baños.

**3353 — Massó Arumí Hermanos, Barcelona.** — Específico farmacéutico. . . Ci.

**3354 — Massot (M.), Barcelona, Paseo de Gracia, 98, botica.** — Gotas ferrosas de yoduro, bromuro y cloruro-ferrosos en estado naciente.  
Ci.

**3355 — Mateu (Damián), Barcelona.** — Productos farmacéuticos. . Ci.

**3356 — Parellada (Jacinto), Barcelona.** — Elixir para la boca. . Ci.  
R. Antonio Pina.

**3357 — Pau Viaplana (Dr.), Barcelona, Vidriera, 15.** — Productos farmacéuticos. . . Ci.  
R. F. de la P. E.

**3358 — Piñol y Barquillo (José), Barcelona.** — Crémor tártaro. . Ci.

**3359 — Piza (Pedro Antonio), Barcelona, Plaza del Pino, 6.** — Productos farmacéuticos. . . Ci.  
R. F. de la P. E.

**3360 — Plá (Fernando), San Martín de Provensals.** — Específicos farmacéuticos. . . Ci.

**3361 — Poquet y Pamies (Doctor Francisco), Barcelona, Asalto, 28.** — Productos farmacéuticos. . . Ci.  
R. F. de la P. E.

**3362 — Prats Serra (Juan), Barcelona.** — 24 botellas de agua de azahar. . . I. g. 17.  
R. I. A. C. de S. I.

**3363 — Pujol (Jaime), Barcelona.** — Productos tartáricos. . . Ci.  
R. F. de la P. E.

**3364 — Pujol (J.), San Martín de Provensals.** — Tártaro y ácidos tartáricos. . . I. g. 17.  
R. I. A. C. de S. I.

**3365 — Rus (Fernando), Barcelona.** — Elixir. . . Ci.  
R. I. de F. del T. N.

**3366 — Sanchis Hermanos, Barcelona.** — Productos farmacéuticos «Farmacia Colón». . . Ci.

**3367 — Scott y Bowne, Barcelona.** Emulsión de Scott. . . Ci.  
R. Carlos Maris.

**3368 — Segalá (Ramón), Barcelona, Gignás, 5 y Ataulfo, 21.** — Medicamentos específicos. . . Ci.  
Esta farmacia, fundada en 1802, anuncia gratuitamente en prospecto general las especialidades que le confieren sus autores.

**3369 — Sociedad Farmacéutica Española, Barcelona.** — Productos farmacéuticos. . . Ci.  
R. Farré y Fábregas.

**3370 — Soler (Antonio), Arenys de Munt.** — Productos farmacéuticos. Ci.  
R. Farré y Fábregas.

**3371 — Surroca (Juan), Badalona.** — Específico farmacéutico. . . Ci.

**3372 — Teixidó é Ibarz (Antonio), Barcelona.** — Emulsión Teixidó. Ci.

**3373 — Terrades** (Jaime), *Barcelona, Hospital, 46, 2.º* — Botellas con específico sulfuroso. . . . Ci.  
R. Farré y Fábregas.

CLASE 169.<sup>a</sup>

**3374 — Alier** (Pedro), *Barcelona, Comercio, 43.* — Papel para embalaje.  
I. g. 11.

**3375 — Almirall y Forasté** (Juan) sucesor de Almirall Hermanos, *Barcelona, Princesa, 16, almacén.* — Fabricante de papel de tina para escribir y fumar, de la acreditada marca **LA LLAVE**.

Exportación á las Américas latinas. Fábrica en Capellades y depósito en Barcelona. . . . I. g. 11.

**3376 — Baladía** (Conrado), *Gracia, Aribau, 42.* — Libritos de fumar.  
I. g. 10.

**3377 — Balmas** (J.), *Barcelona, Tras-Palacio, 2.* — Papel. . . I. g. 11.  
R. I. de F. del T. N.

**3378 — Balmas Planas** (J.), *Barcelona, Vidriería.* — Papel. I. g. 11.  
R. Farré y Fábregas

**3379 — Barrau é Hijo** (Pablo Miguel), *Barcelona, Consejo de Ciento 298, 1.º, 2.º* — Papel para cigarrillos.  
I. g. 11.

**3380 — Bonet** (Pedro Juan), *Barcelona, Plaza de la Lana, 19.* —

**PAPELERÍA CATALANA**

Sucursal en la Galería del Trabajo de esta Exposición Universal; confección y venta de papel para fumar marcas **PAPEL BONET** y **PAPEL CHINO** registradas. Sobres y papel para escribir, tarjetas de visita, membretes y timbres de colores con relieve, etc., etc. . . I. g. t.

**3381 — Campdepadró** (Federico), *Barcelona.* — Envases de papel.  
I. g. 15.

R. C. de Guarin.

**3382 — Capdevila** (J.), *La Reformada.* — Fábrica de papel de todas clases; cartulinas, sobres y libritos para fumar, de J. Capdevila. Premiada en varias Exposiciones. Establecida en *San Juan las Fonts*, provincia de Gerona. Depósito, calle de la *Leona*, 4, 6, 8 y 10, *Barcelona.*

**3383 — Carner y Borrell**, *Barcelona, Ronda de San Pedro, 26.* — Papel de menta para cigarrillos, compuesto de fibra vegetal; permite, sin necesidad del cloruro, obtener un blanco insuperable; y teniendo por base la esencia de la menta, resulta el más fuerte y fino, agradable é higiénico de los papeles de fumar.  
I. g. 10.

**3384 — Costas Hermanos** (Miguel), *Barcelona.* — Papel. I. g. 11.

**3385 — Escaler** (Benito), *Barcelona, Raurich, 6.* — Objetos de papel.  
I. g. 8.

**3386 — Gómez Colomer** (Juan), *Barcelona, Plaza del Borne, 20, tienda.* — Constructor de globos aerostáticos de variadas y caprichosas formas; precios sin competencia. Plumeros de papel fino, variados colores y tamaños. Gran variedad en sorpresas infantiles. Papeles picados para adorno de bazares, armarios y cocinas. Plaza antigua del Borne, 20, *Barcelona.*

**3387 — Guarro** (Wenceslao), *Barcelona, Ancha, 46.* — Papel. I. g. 7.  
R. I. de F. del T. N.

**3388 — Hatterer** (Vda. de), *Barcelona, Asalto, 12.* — Papel para fumar.

Fumadores: el mejor papel engomado es el «Papel Favori», y el que tiene más hilo es el «Papel Persa de paja de arroz». Depósito exclusivo.

**3389 — Jové y Serra** (Hijos de J.), *Barcelona, Paseo Colón, 11.* — Fábrica en Gelida. Papel. . . I. g. 15.

**3390 — Marin** (Genaro), *Barcelona, Tras-Palacio, 2.* — Papel. I. g. 11.  
R. I. de F. del T. N.

**3391 — Pal** (Ramón), *Barcelona.* — Letras para rótulos. . . . I. g. 9.

**3392 — Piccorelli** (Vda. de Vicente), *Barcelona, Diputación, 382.* — Papel de fumar. **DESCUBRIMIENTO IMPORTANTE** para los fumadores que no quieren morir tísicos. **FABRICA** de papel de caña de azúcar yodurado, sin rival en el mundo, premiado en la Exposición de Paris 1878. . . . I. g. 15.

**3393 — Pucurull** — (Francisco), *Barcelona, Concellers, 4.* — Libritos

para fumar. «Papel Palma» para cigarrillos, blanco, fino, fuerte y agradable.

Superior á todos los conocidos. Depósito, *Asalto, 12, Barcelona.*

I. g. 10.

**3394 — Roca y Coli** (Ramón), sucesores de Antonio Serra y Sobrino de Capellades. — Papeles de tina y cartulina para naipes. Casa fundada en 1760. Depósito, *Ancha, 13, Barcelona.*

Véase el anuncio al final de este Grupo. . . . . I. g. 11.

**3395 — Romani** (Ramón), *Capellades.* — Papel y cartones para pastas. Depósito en *Barcelona, Ancha, 73.* . . . . . I. g. 11.

**3396 — Romani y Puigdengolas** (Juan), *Barcelona, Obispo, 2 bis.* — Papel en resma. . . . . I. g. 11.

**3397 — Sabaté y Prats** (Antonio), *Torre de Claramunt.* — Papel de barba. . . . . P. S.  
R. *Farré y Fábregas.*

**3398 — Santasusana** (F. Luis), *Barcelona, Asalto, 12.* — Papel de fumar. Fumadores: Pedid el papel de alquitrán legitimo, marca la piña, único higiénico y el mejor trabajado de todos. Depósito: *Asalto, 12.*

**3399 — Torras y Sobrinos, Torras y Morgat, y Salvador Torras y Juvinye**, *Barcelona, Pasaje de la Paz, 10.* — Papel. . . . . I. g. 7.

**3400 — Vidal** (Hermenegildo), *Barcelona, Córtes, 264 y 266.* — Libritos de papel para fumar. *Libritos Papel de Liquen*, de Hermenegildo Vidal. Fabricación especial.

El más pectoral que se conoce; recomendado á los fumadores por toda la prensa de Barcelona, incluso varios periódicos de medicina y farmacia; premiado con medalla de 2.<sup>a</sup> clase en la Exposición Aragonesa de 1885. I. g. 15.

**3401 — Vila** (Cristóbal é Hijo), *Barcelona, Dormitorio de San Francisco, 13, 1.<sup>o</sup>*. — Fabricantes (en liquidación) de papel de tina, de todas clases.

Esta antigua casa, con su laboriosidad y perseverancia, ha logrado que sus variados tipos de papel para fumar, Estilo Americano, elaborados con la marca **LAS TRES CIRCUNSTANCIAS**, vayan cada día

más, ganando el favor de las principales manufacturas cigarreras de las Américas, de manera que para satisfacer su creciente consumo, ha de tener en continua actividad muchas fábricas en las conocidas comarcas papeleras de Olot y Capellades: es la única en Cataluña que tiene montada una expresamente para la fabricación del papel de paja de trigo; tiene depósito en Méjico, Veracruz, Caracas, Habana y Puerto Rico: sus productos han sido premiados en todas las Exposiciones á que han concurrido: entre otras, en la de Madrid de 1850, de Paris 1855, 1867 y 1878, y de Filadelfia 1876; en estos últimos años, con dos falsificaciones sucesivas de su marca, han patentizado los falsificadores el gran crédito de que goza; cuyos particulares juntos, le dan notoriedad en las referidas especialidades de papel Estilo Americano, que la reconocen propios y extraños. Depósito general: *Dormitorio de San Francisco, 15 y 17.* Despacho, *13, principal, Barcelona.* . . . . I. g. 11.

**3402 — Vilaseca Doménech** (José), *Barcelona, Dormitorio de San Francisco, 19.* — Papel de todas clases. . . . . I. g. 7.

**3403 — Ximeno Planas**, *Barcelona, Unión, 2.* — Libritos para fumar. . . . . I. g. 7.

#### GRUPO 9.<sup>o</sup> — CLASE 170.<sup>a</sup>

**3404 — Layret y C.<sup>a</sup>** (Francisco), *Barcelona, San Pablo, 8 pral.* — Relojes. . . . . I. g. 7.  
R. *Farré y Fábregas*

**3405 — Molas y Ferráns** (Luis), *Barcelona, Escudillers, 6.* — Relojes. I. g. 12.

**3406 — Moragas y Valero** (Manuel), *Gracia.* — Un reloj astronómico y geográfico. . . . . Ci.  
R. *José Ciervo*

**3407 — Trilla** (Jaime), *Barcelona, Fernando VII, 41, 2.<sup>o</sup>*. — Relojería de bolsillo. Fábrica de relojería de Jaime Trilla, *Tavannes (Suiza).* I. g. 14. Relojes de níquel de 10 á 25 pesetas. Relojes de acero y plata de 20 á 50 pesetas.

Relojes de oro de 40 á 1,000 pesetas. Se fabrican toda clase de relojes especiales, esmaltando en las tapas los retratos que se deseen.

CLASE 171.<sup>a</sup>

**3408 — Banqué y Casajuana** (Pablo), *Barcelona, Rech, 9, 1.º, 2.º*. — Compás divisor universal, y otro compás geométrico. . . . . Ci.

**3409 — Botlander** (Guillermo), *Barcelona*. — Objetos de física y microscopios. . . . . g. t.

**3410 — Bortraux** (Emilio), *Barcelona*. — Globos y esferas geográficos, atlas y planos. . . . . Ci.

**3411 — Calvet y Boix** (Juan), *Barcelona, Claris, 80, 2.º*. — Planos geográficos de diversas poblaciones. . . . . Ci.

**3412 — Esteve y Vila** (Antonio), *Barcelona*. — Un cuadro con un diseño de un nuevo sistema de reloj universal. . . . . Ci.

**3413 — Figueras y Caballé** (Pedro), *Barcelona, Asahonadors, 35*. — Un plano de astronomía moderna. . . . . Ci.

**3414 — Jacas y Beset**, *Barcelona, Gerona, 87*. — Mapa típico y postal. J.

**3415 — Porfirio Valiente del Monte** (A.), *Barcelona*. — Termómetro metálico y modelos de diferentes tamaños. . . . . Ci.

**3416 — Rosell** (Vda. de J.), *Barcelona*. — Instrumentos náuticos. . . . . G. M.

**3417 — Rosich** (José), *Gracia, Tibidabo, 3, 2.º*. — Cosmográfico Rosich. Aparato para facilitar la enseñanza de Geografía. Precio: 125 pesetas embalado. . . . . Ci.

**3418 — Rosich** (José), *Gracia*. — Un cosmográfico. Aparato para demostrar el sistema solar. . . . . Ci.

**3419 — Santaolaria y Miralles** (Enrique), *Martorell*. — Aparato astronómico. . . . . Ci.

CLASE 172.<sup>a</sup>

**3420 — Borrell y Plá** (Julio), *Barcelona, Paradis, 10*. — Estudio de metales. . . . . I. g. 12.  
R. I. de F. del T. N.

**3421 — Bosch** (J.), *Barcelona*. — Periódico de modas. . . . . I. g. 10.

**3422 — Bosch** (Pedro), *Barcelona, San Ramón del Call, 11 bis*. — Impresiones rápidas. . . . . g. t.

**3423 — Bolibar** (Gerónimo), *Barcelona, Canuda, 13, 3.º*. — Revista industrial y de invenciones. Revista semanal ilustrada, órgano de la Oficina internacional de Patentes y Marcas, director D. Gerónimo Bolibar, ingeniero industrial. Se publica semanalmente en cuadernos de 24 páginas por lo menos, formando cada año dos tomos de 650 páginas de lectura, ilustradas con más de 250 grabados y 700 páginas de anuncios. Suscripción: España 10 pesetas semestre y 18 pesetas año; Extranjero y Ultramar 30 pesetas año. . . . . Ci.

**3424 — Casa Provincial de Caridad de Barcelona**. — Trabajos tipográficos. . . . . I. g. 7.

**3425 — Diario Mercantil**, *Barcelona*. — Periódicos. . . . . P. S.

**3426 — Díaz Capdevila** (T.), *Barcelona, Pino, 11*. — Periódico de labores. . . . . I. g. 7.  
R. Antonio Serra

**3427 — Domenech y C.<sup>a</sup>** (Eduardo), *Barcelona, Ausias March, 95*. — Libros rayados y encuadernaciones. . . . . I. g. 7.

**3428 — Elías y C.<sup>a</sup>** (A.), *Barcelona*. — Varias obras de lujo. . . . . Ci.

**3429 — Escaler** (Benito), *Barcelona*. — Periódicos. . . . . I. g. 7.

**3430 — Fundición tipográfica nacional**, *Barcelona, Córtes, 182*. — Caracteres de imprenta. . . . . I. g. 8

**3431 — Gorchs y Esteve** (Ceferino), *Barcelona, Córtes, 182*. — Tipos de imprenta. . . . . I. g. 8.

**3432 — La Ilustración Catalana**, *Barcelona, Córtes, 220*. . . . . I. g. 7.  
R. I. de F. del T. N.

**3433 — Llorens Hermanos**, *Barcelona, Xuclá, 17*. — Devocionarios. . . . . I. g. 12.  
R. I. de F. del T. N.

**3434 — Martí** (Federico), *Barcelona, Obispo, 6*. — Especialista en muestrarios económicos y de lujo para toda clase de artículos, principiando por tejidos y paños hasta licores, colo-

niales, bisutería, etc., etc., y encuadernaciones de lujo. Se remiten gratis catálogos á quien los solicite.

I. g. 10.

**3435 — Mas y C.<sup>a</sup>, Barcelona.** — Estereotipia. . . . . I. g. 15.  
R. F. de la P. E.

**3436 — Matheu (Francisco), Barcelona, Gran-Vía, 220.** — Ilustraciones. . . . . I. g. 7.

**3437 — Miralles (Hermenegildo), Barcelona, Bailén, 59.** — Encuadernaciones. . . . . I. g. 9.

**3438 — Montaner y Simón, Barcelona, Aragón, 309 y 311.** — Estereotipia. . . . . I. g. 12.

**3439 — Morera (Victor), Barcelona, Borrell, 38, 2.<sup>o</sup>.** — Etiquetas en relieve. . . . . I. g. 7.  
R. R. Marqués y Matas

**3440 — Neuville (Sucesores de J. de), Barcelona, Bruch, 125.** — Un cuadro impreso. . . . . I. g. 10.  
R. I. de F. del T. N.

**3441 — Pujal (Viuda é Hijos de Esteban), editores, Barcelona, Platería, 66.** — Libros y encuadernaciones. . . . . I. g. 15.

Esta acreditada casa, á más de sus variadas publicaciones, cuenta con obras de todas clases; especialidad en diccionarios y devocionarios, encuadernaciones, libros rayados y material para oficinas.

**3442 — Ramírez y C.<sup>a</sup> (Sucesores de N.), Barcelona, Pasaje de Escudillers, 4.** — Imprenta y encuadernaciones. . . . . I. g. 9.  
R. Farré y Fábregas

**3443 — Rovira (Jaime), Barcelona, Ronda San Antonio, 64.** — Encuadernaciones. . . . . I. g. 8.

**3444 — Salvatella (Rafael), Barcelona, Nueva de San Francisco, 11 y 13.** — Librería. Grandes talleres de encuadernación. Fabricación especial de tapas alegóricas para todas las obras de lujo y económicas. Dietario y calendarios americanos.

Expediciones á provincias, extranjero y Ultramar.

**3445 — Sellent (Eduardo), Barcelona.** — Periódico «Diario Mercantil.» P. S.

**3446 — Subirana (Viuda é Hijos de J.), Barcelona, Puertaferri, 16.** — Encuadernaciones. Casa editorial, imprenta, librería religiosa y científica, encuadernaciones de lujo, objetos de piedad. Catálogos gratis. . . I. g. 7.

**3447 — Ullastres (Vda. é Hijos), Barcelona, Ronda de San Antonio.** — Impresiones. . . . . I. g. 8.

**3448 — Vidal é Hijos (Antonio), Barcelona, San Vicente, 3.** — Estereotipia.

Gran taller de estereotipia en sus diversas aplicaciones. Sistema especial. Especialidad en la reproducción de grabados, compatible con la galvanoplastia. Nuevo procedimiento en España de estereotipia en hueco, propia para anuncios y fondos. Perfección en el **FOTOGRAFADO.**

I. g. 15.

#### CLASE 173.<sup>a</sup>

**3449 — Asociación de socorro y protección á la clase obrera y jornalera, Barcelona.** — Cuadros con dibujos de los alumnos de las escuelas de la Asociación. . . . . Ci.

**3450 — Blanch (Miguel), Hostafranchs.** — Trabajos de los alumnos. Ci.  
R. I. de F. del T. N.

**3451 — Colegio de Manuel Miralles,** bajo la advocación de Santo Tomás, *Barcelona, Diputación, 377.* — Primera y segunda enseñanza. «Peritaje Mercantil.» Escuela especial de comercio bajo los auspicios del Instituto de Fomento del Trabajo Nacional.

Premiado en la Exposición de Filadelfia. Expone: Trabajos de los alumnos. Reglamento interior del establecimiento. Plan adoptado para la enseñanza y programa de la escuela de Comercio, fundada en 1873 y premiada en Filadelfia en 1876. . . Ci.

**3452 — Colegio de señoritas de Santa Teresa de Jesús, Barcelona.** — Un cuadro bordado y varias labores. . . . . Ci.

**3453 — Colegio Tarrasense.** — Organización del internado. Resultados obtenidos en exámenes y oposiciones. Flora del Vallés, problemas de matemáticas, dibujos, planos y trabajos caligráficos y otros por los alumnos. Director Dr. J. Cadevall. Ci.

R. L. Oliart Irla

**3454** — Colegio de Vilar, Barcelona, Plaza de Cataluña. Expositor Don Santiago Vilar, licenciado en Ciencias. — Vistas del Colegio, trabajos científicos, literarios y artísticos de los alumnos. Premios y datos estadísticos. . . . . Ci.

**3455** — Escuela municipal de niñas de la calle de Amalia, Barcelona. Directora D.<sup>a</sup> Maria de Garcia Molina. — Trabajos de las alumnas. . . . . Ci.

**3456** — Escuela municipal de niñas de la Barceloneta. Directora D.<sup>a</sup> Maria Camps. — Trabajos de las alumnas. . . . . Ci.

**3457** — Escuela municipal de niñas de la calle de Consejo de Ciento, Barcelona. Directora D.<sup>a</sup> Ángela Vallés. — Trabajos de las alumnas. . . . . Ci.

**3458** — Escuela municipal de la Barceloneta. Director D. Antonio Anguiz. — Trabajos de los alumnos. . . . . Ci.

**3459** — Escuela municipal de la Calle del Carmen, Barcelona. Director D. Romualdo Álvarez. — Trabajos de los alumnos. . . . . Ci.

**3460** — Escuela municipal de la calle de la Ciudad, Barcelona. (Escuela del Centro.) Director D. Francisco Soler Rovira. — Trabajos de los alumnos. . . . . Ci.

**3461** — Escuela municipal de la calle de Copons, Barcelona. Director D. Federico Lucena. — Trabajos de los alumnos. . . . . Ci.

**3462** — Escuela municipal de la calle de Flassaders, Barcelona. Director D. Francisco Falgar Padrós. — Trabajos de los alumnos. . . . . Ci.

**3463** — Escuela municipal de Hostafranchs. Director D. Miguel Bleach. — Trabajos de los alumnos. . . . . Ci.

**3464** — Escuela municipal de la calle de Lladó, Barcelona. Director D. José Roca Ruscalleda. — Trabajos de los alumnos. . . . . Ci.

**3465** — Escuela municipal de la calle de Montjuich del Carmen, Barcelona. — Director D. José Piñol Mauri. — Trabajos de los alumnos. . . . . Ci.

**3466** — Escuela municipal de la calle del Olmo, Barcelona. Director

D. Modesto Tomás. — Trabajos de los alumnos. . . . . Ci.

**3467** — Escuela municipal de la calle de Poniente, Barcelona. Director D. Agustín Rius. — Trabajos de los alumnos. . . . . Ci.

**3468** — Escuela municipal de la calle de Ronda de San Pablo, Barcelona. Director D. Ignacio Ferrer Carrió. — Trabajos de los alumnos. . . . . Ci.

**3469** — Escuela municipal de la calle de Ronda de San Pedro, Barcelona. Director D. Joaquin Sabater. — Trabajos de los alumnos. . . . . Ci.

**3470** — Escuela municipal de la calle de Sadurni, Barcelona. Director D. José Bertomeu. — Trabajos de los alumnos. . . . . Ci.

**3471** — Escuela municipal, de la calle de San Pablo, Barcelona. Director D. Joaquin Montoy. — Trabajos de los alumnos. . . . . Ci.

**3472** — Escuela municipal de la calle de Santa Madrona, Barcelona. Director D. Rafael Sancho. — Trabajos de los alumnos. . . . . Ci.

**3473** — Escuela municipal de párvulos, de la calle de Abaixadors, Barcelona. Director D. Pedro Arnó Pausas. — Trabajos de los alumnos. . . . . Ci.

**3474** — Escuela municipal de párvulos de la Barceloneta. Director D. Domingo de Zabala. — Trabajos de los alumnos. . . . . Ci.

**3475** — Escuela municipal de párvulos de la calle Condal, Barcelona. Director D. Julián López Catalán. — Trabajos de los alumnos. . . . . Ci.

**3476** — Escuela municipal de párvulos de Hostafranchs. Director D. Bernardo López. — Trabajos de los alumnos. . . . . Ci.

**3477** — Escuela municipal de párvulos de la calle de Poniente, Barcelona. Director D. José Grá. — Trabajos de los alumnos. . . . . Ci.

**3478** — Escuela municipal de párvulos del Ensanche de Santa Madrona, Barcelona. Director D. Fernando Gordillo Izquierdo. — Trabajos de los alumnos. . . . . Ci.

**3479** — **Escuela municipal de niñas de la calle Alta de San Pedro, Barcelona.** Directora D.<sup>a</sup> Luciana Casilda Monreal. — Trabajos de las alumnas. . . . . Ci.

**3480** — **Escuela municipal de niñas de Hostafranchs.** Directora D.<sup>a</sup> Luisa Valcárcel. — Trabajos de las alumnas. . . . . Ci.

**3481** — **Escuela municipal de Infantes huérfanos, de Barcelona.** Directoras Señoras Hermanas Terciarías del Carmen. — Trabajos de las alumnas. . . . . Ci.

**3482** — **Escuela municipal de niñas de la calle de Lladó, Barcelona.** Directora D.<sup>a</sup> Asunción Brull. — Trabajos de las alumnas. . . . . Ci.

**3483** — **Escuela municipal de niñas de la calle de Monjuich del Carmen, Barcelona.** Directora D.<sup>a</sup> Narcisa Margarit. — Trabajos de las alumnas. . . . . Ci.

**3484** — **Escuela municipal de niñas de la calle de la Merced, Barcelona.** Directora D.<sup>a</sup> Jacinta Llopis. — Trabajos de las alumnas. . . . . Ci.

**3485** — **Escuela municipal de niñas de la calle de Poniente, Barcelona.** Directora D.<sup>a</sup> Ángela Oriol. — Trabajos de las alumnas. . . . . Ci.

**3486** — **Escuela municipal de niñas de la calle de la Princesa, Barcelona.** Directora D.<sup>a</sup> Carolina Andreu. — Trabajos de las alumnas. . . . . Ci.

**3487** — **Escuela municipal de niñas de la calle de la Ronda de San Pablo, Barcelona.** Directora doña Dolores Sabater. — Trabajos de las alumnas. . . . . Ci.

**3488** — **Escuela municipal de niñas de la calle de Sadurni, Barcelona.** Directora D.<sup>a</sup> Teresa Asbert Serra. — Trabajos de las alumnas. . . . . Ci.

**3489** — **Escuela municipal de la calle de San Severo, Barcelona.** Directora D.<sup>a</sup> Matilde Ponzoa. — Trabajos de las alumnas. . . . . Ci.

**3490** — **Escuela municipal de niñas de la calle del Conde del Asalto, Barcelona.** Directora D.<sup>a</sup> Vi-

centa Capaná. — Trabajos de las alumnas. . . . . Ci.

**3491** — **Escuela municipal de Ciegos y de Sordo-mudos, Barcelona.** Director D. Francisco de A. Valls y Ronquillo. — Trabajos de los alumnos. . . . . Ci.

**3492** — **Escuela municipal de Música, Barcelona.** Director D. José Rodoreda. — Trabajos de los alumnos. . . . . Ci.

**3493** — **Escuela municipal de párvulos Agonizantes Barcelona.** Directora D.<sup>a</sup> Carmen Canudas Busquets. — Trabajos de los alumnos. . . . . Ci.

**3494** — **Escuela municipal ensanche de Santa Madrona, Barcelona.** Directora D.<sup>a</sup> Teresa Guardiola. — Trabajos de las alumnas. . . . . Ci.

**3495** — **Escuela municipal de la calle Alta de San Pedro, Barcelona.** Director D. Jaime Viñas. — Trabajos de los alumnos. . . . . Ci.

**3496** — **Escuela municipal de la calle de Amalia, Barcelona.** Director D. Vicente Blanco. — Trabajos de los alumnos. . . . . Ci.

**3497** — **Escuela práctica normal, sección superior, Barcelona.** Directora D.<sup>a</sup> Eladia Pedrós Clemente. — Trabajos de las alumnas. . . . . Ci.

**3498** — **Escuela práctica normal, sección elemental de niñas, Barcelona.** — Directora D.<sup>a</sup> Pilar Pascual de Sanjuán. — Trabajos de las niñas. . . . . Ci.

**3499** — **Paradeda (José), San Saturnino de Noya.** — Trabajos de los alumnos. . . . . Ci.  
R. Bastinos.

**3500** — **Puig Fontbernat (José), Villafranca del Panadés (Barcelona).** Escuela pública. — Trabajos del profesor y de los alumnos. . . . . Ci.  
R. Bastinos.

**3501** — **Sociedad Barcelonesa de Amigos de la Instrucción, Barcelona.** — Tres cuadros. . . . . Ci.

**3502 Vidal (J.), Riera de San Juan y Baja de San Pedro, 1, 1.º, Barcelona.** — Trabajos artísticos, cientifi-

cos y literarios. Colegio-academia de Vidal. Establecimiento destinado a la educación, instrucción y recreo de niños. . . . . Ci.

CLASE 174.<sup>a</sup>

**3503 — Puig Llagostera** (Francisco), *Barcelona, Paseo de Colón, 8, principal*. — Memoria descriptiva y técnica acerca de la fabricación e instalaciones de pararrayos. . . . Ci

CLASE 175.<sup>a</sup>

**3504 — Baltá R. de Cela** (José), *Villafranca del Panadés (Barcelona)*. — Un manuscrito sobre falsificaciones de los vinos. . . . . I. g. 17.  
R. I. A. C. de S. I.

**3505 — Barrera y Bodet** (Santiago), *Barcelona*. — Un ejemplar «Catecismo de los maquinistas de la Armada» y una Guía de los terrestres, ambas obras originales del autor. . . . Ci.

**3506 — Borja Goyeneche** (Joaquín de), *Barcelona*. — «El Marinero torpedista. . . . . B. A.  
R. S. Rosell

**3507 — Borrell y Pla** (Julio), *Barcelona*. — Estudios sobre metales. . . . . Ci.

**3508 — Bustamante** (Joaquín, Teniente de Navio de 1.<sup>a</sup> clase), *Barcelona*. — Un curso de electricidad aplicado a la Escuela de torpedos. . . . . Ci.

**3509 — Cahis** (Manuel), *Barcelona*. — Folleto en 4.<sup>o</sup> titulado: «Concepto científico de la Homeopatía.» . . . . Ci.  
R. F. de la P. E.

**3510 — Call y Borrás** (José), *Barcelona*. — Dos libros en rústica «Higiene del alma» y dos «Ácido-úrico.» . . . . Ci.

**3511 — Calús** (Manuel), *Barcelona*. — Un folleto de Homeopatía. . . . . Ci.

**3512 — Calvet de Budallés** (Dámaso), *Barcelona, Ronda de San Antonio, 59, 1.<sup>o</sup>* — Un ejemplar de poesía, «Mallorca cristiana.» . . . . Ci.  
R. Bastinos

**3513 — Casals Hermanos** (Ra-

món y Miguel), *Barcelona, Pino, 5*. — Libros. . . . . I. g. 10.  
R. I. de F. del T. N.

**3514 — Casellas y Parés** (Francisco), *Barcelona*. — «Geografía Universal del año 1649» y «Nuevo Atlas de la China, 1655.» La primera 5 tomos con 400 mapas; la segunda 1, con 25 mapas. . . . . Ci.

**3515 — Claveras Comella** (Pedro), *Gracia*. — Un autógrafo. . . . . Ci.

**3516 — Coll y Masadas** (Eduardo), *Barcelona, Caspe, 32*. — Un tomo «Principios de Economía política;» otro tomo «Geografía y Estadística comercial.» . . . . Ci.

**3517 — Coll** (Laureano), *Barcelona, Dou, 11*. — «Anatomía descriptiva y Patología. . . . . I. g. 9.  
R. F. de la P. E.

**3518 — Callet Geuquí** (Joaquín), *Barcelona*. — Una obra en alemán titulada: «Preñez,» ó sea dónde el germen se desenvuelve en el mismo ovario. . . . . Ci.

**3519 — Company y Fages** (Pedro), *Barcelona, Baños Viejos, 1, 1.<sup>o</sup>*. — Varias obras de taquigrafía. Varias medallas de mérito, plata, y diplomas honoríficos. . . . . Ci.

**3520 — Corporación Taquigráfica del sistema Garriga**, primera de su clase en España (*Barcelona, 1.<sup>o</sup> Enero de 1872*). Difunde el sistema que, inventado en 1873 por el Dr. D. José Balari, en la cátedra obtenida por oposición, de este Instituto Provincial, creada y sostenida por la Excma. Diputación. Socio protector de la Corporación. Su instalación comprende: la organización y vida de la sociedad; obras sobre la taquigrafía; trabajos realizados según el sistema; periódicos que hablan de éste y de la sociedad; relaciones extranjeras; y correspondencia por tarjetas postales taquigráficas. Secretaría, *Consejo de Ciento, 398, 4.<sup>o</sup>, Barcelona*. . . . . Ci.

**3521 — Cortezo y C.<sup>a</sup>** (Daniel), *Pallars*. — Libros. . . . . I. g. 10.  
R. G. de Grau

**3522 — Chichón** (Rafael), *Barcelona*. — Libros en español y francés. . . . . Ci.  
R. Farré y Fábregas



**3523** — **Eliás y C.<sup>a</sup>** (A.), *Barcelona, Santa Mónica, 2 bis.* — Libros. Ci.

R. I. de F. del T. N.

**3524** — **Escaler** (R.), *Barcelona, Raurich, 6.* — Método de corte.

I. g. 7.

R. I. de F. del T. N.

**3525** — **Espasa y C.<sup>a</sup>**, *Barcelona, Cortes, 223.* — Libros. . . . I. g. 9.

**3526** — **Ferrer y Pagés** (Agustín), *Barcelona.* — Obras literarias «Sra. mamá» é «Indicador hipotecario de Barcelona.» . . . . Ci.

**3527** — **Germán** (Leandro de San), *Barcelona.* — Problemas geográficos. Ci.

R. F. de la P. E.

**3528** — **Giráldez y Errasti** (José), *Barcelona.* — Un libro titulado «Tratado de la Topografía.» . . . . Ci.

R. I. de F. del T. N.

**3529** — **Liborio Giménez** (Luis), *Barcelona.* — Impugnación del folleto titulado, «La Farmacia militar en el Ejército español» (16 ejemplares. . . . . Ci.

**3530** — **Martín** (Sofía), *Barcelona.* — Libros. . . . . I. g. 15.

R. F. de la P. E.

**3531** — **Matallana del Rey** (Mariano), *Barcelona.* — Manual práctico para la conservación de las vías férreas. . . . . Ci.

R. I. de F. del T. N.

**3532** — **Miracle y Carbonel** (Federico), *Barcelona.* — Un libro titulado «Manual de revisión de firmas y papeles sospechosos.» . . . . Ci.

**3533** — **Miró** (José), *Barcelona.* — Un opúsculo, «El nuevo Colón.» Ci.

Ci.

**3534** — **Molinas** (Ramón), *Barcelona, Plateria, 32.* — Libros.

I. g. 10.

R. I. de F. del T. N.

**3535** — **Monset** (Joaquín), *Tarrasa.* — 2 tomos referentes á la vinicultura. . . . . I. g. 17.

R. I. A. C. de S. I.

**3536** — **Montaner y Simón,**

*Barcelona, Aragón, 309 y 311.* — Libros. . . . . I. g. 12.

**3537** — **Moreno y Ramires** (Pedro), *Barcelona.* — Un cuadro sinóptico de la reforma de la contribución territorial. . . . . Ci.

**3538** — **Nacente** (Francisco), *Barcelona, Paseo de Gracia, 149.* — Libros. . . . . I. g. 9.

R. G. de Grau

**3539** — **Orellana** (Enrique L.), *Barcelona, Barbará, 30, 4.<sup>o</sup>* — «Nuevo tratado de Taquigrafía castellana.» Contiene todos los adelantos conocidos hasta el día; el juicio crítico de todos los sistemas, y un gran cuadro sinóptico de los mismos. De venta en las principales librerías al precio de 4 pesetas. . . . . Ci.

R. I. de F. del T. N.

**3540** — **Planella Romá** (Macario), *Barcelona.* — Un libro. . . . Ci.

**3541** — **Real Academia de Medicina y Cirugía de Barcelona.**

PRIMER GRUPO

Historia de la Academia, acompañada de una lista de socios desde su fundación hasta la fecha, y de un detallado catálogo de la instalación de la misma.

SEGUNDO GRUPO

Colección de actas inaugurales.

TERCER GRUPO

Topografías médicas é historias de epidemias, premiadas y recogidas por la Academia.

CUARTO GRUPO

Memorias del Premio Garí y de varios corresponsales.

QUINTO GRUPO

Publicaciones de sus socios é instrumentos inventados ó modificados por los mismos.

SEXTO GRUPO

Obras inéditas é impresas, de autores médicos catalanes (Salvá, Piquer, etc.).

SÉPTIMO GRUPO

Íd. médicas antiguas de distintas nacionalidades.

OCTAVO GRUPO

Troqueles, sellos, medallas, diplomas antiguos y modernos, usados en diversas épocas. . . . . Ci.

**3542** — **Roca Ruscadella** (José), *Barcelona.* — Una Memoria y un libro. . . . . Ci.

**3543** — **Roquer Casadejús** (José),

*Barcelona, Asalto, 12.* — «Revista de Laringología, Otología y Rinología.» Ci.

R. I. de F. del T. N.

**3544** — **Rouviere** (Luis), *Barcelona.* — Un folleto titulado «Leyes cósmicas.» . . . . . Ci.

**3545** — **Salleras Verges** (Matias), *Barcelona, Montaner, 38, 2.º.* — Libros. . . . . Ci.

R. I. de F. del T. N.

**3546** — **San Germán** (Leandro de), *Barcelona, Pelayo, 62, 3.º.* — Obras científicas. . . . . Ci.

Véase el anuncio (n.º 2366).

**3547** — **Siboni Giménez** (Luis), *Barcelona.* — Folleto sobre Farmacia. Ci.

**3548** — **Solá Sagalis** (Mariano), *Barcelona.* — Libros de artes, y de historia. Diez y nueve volúmenes. Medalla de plata en la Exposición de Amberes, otra de 3.ª clase en la Regional de Aragón. . . . . Ci.

**3549** — **Sucesores de J. M. Fabre**, *Barcelona, Córtes, 289 y 291, entresuelo.* — Libros científicos y de arte. . . . . Ci.

**3550** — **Torrents y Monner** (Antonio), *Barcelona.* — Obras científicas. Diez y siete volúmenes encuadernados. Medalla y diploma en Amberes y Aragonesa. . . . . Ci.

**3551** — **Torres y Seguí**, *Barcelona.* — Libros. . . . . Ci.

**3552** — **Vehil** (Gonzalo), *Barcelona.* — Dos obras; una literaria y otra científica. . . . . Ci.

**3553** — **Verdos y Mauri** (Pedro), *Barcelona, Caspe, 71, entresuelo.* — Un libro. . . . . Ci.

**3554** — **Vidal y Solares** (Francisco), *Barcelona.* — Doce obritas de medicina. . . . . Ci.

**3555** — **Vila Ferrer** (Félix), *Barcelona, Baja de San Pedro, 16, almacén.* — Un arancel de aduanas en caracteres caligráficos. . . . . Ci.

**3556** — **Viñeta Bellaserra**, *Barcelona, Puerta del Ángel, 2, 2.º.* — «La Sífilis como hecho social punible.»

«La Difteria de la Piel.» Especialista en las enfermedades de la piel, sífilíticas, venéreas y de los órganos genitales. Recibe de 9 á 11 y de 3 á 5. Ci.

**3557** — **Viura y Carreras** (Juan), *Barcelona, Baja de San Pedro, 62, 1.º.* — El exámen del peso de los niños. Instrucciones populares para evitar los estragos y la propagación de la difteria. . . . . Ci.

CLASE 176.<sup>a</sup>

**3558** — **Boatella y Viñas** (Damián), *Barcelona.* — Un cuadro estadístico. . . . . Ci.

R. Bastinos

CLASE 177.<sup>a</sup>

**3559** — **Alzamora Valls** (Manuel), *Barcelona, Canaletas, 76.* — Cuadro-retrato. . . . . B. A.

R. I. de F. del T. N.

**3560** — **Belloch** (Condé de), *Cornellá.* — Varios objetos. . . . . B. A.

R. I. de F. del T. N.

**3561** — **Casa de Vall Roca**, *Barcelona, Escudillers, 64.* — Ornamentos de Iglesia. . . . . I. g. 7.

R. I. de F. del T. N.

**3562** — **Clará** (Mariano de la C.), Centro arqueológico, *Barcelona, Bruch, 92.* — MANUSCRITOS, libros, numismática, medallas, CERÁMICA, vidrios, bronce, muebles, ESCULTURAS, PINTURAS, dibujos, originales, grabados, ORFEBRERÍA y ESMALTES, abanicos, armas y hierros; estatuas, INDUMENTARIA, estampados, ESPECIALIDAD en muebles, libros, vidrios, pinturas, grabados, abanicos, ORFEBRERÍA y ESMALTES.

B. A.

**3563** — **Ferrater** (Antonio), *Barcelona, Consejo de Ciento, 387, 2.º.* — Antigüedades. . . . . B. A.

R. I. de F. del T. N.

**3564** — **Fontordera y Metats** (Eduardo), *Barcelona, Mendizábal, 18, 2.º.* — Varios objetos. . . . . B. A.

R. I. de F. del T. N.

**3565** — **Moragas** (Fidel de), *Barcelona, Elisabets, 11, 2.º.* — Cruz, cédula y cuadros. . . . . B. A.

R. I. de F. del T. N.

# PAPELES DE TINA

Y

## CARTULINA PARA NAIPES

— DE —

# Ramón Roca y Colí

Sucesor de ANTONIO SERRA y Sobrino

DE

## CAPELLADES

---

Casa fundada en 1760

---

Para servir á la numerosa clientela con que se honra esta casa, cuenta con dos de las mejores fábricas de la comarca, instaladas con todos los adelantos conocidos que le facilitan la superior elaboración, baratura de precios y puntualidad en servir los pedidos.

Dedicase con preferencia á la fabricación de papeles propios para oficinas de 1.<sup>a</sup>, 2.<sup>a</sup>, 3.<sup>a</sup> y 4.<sup>a</sup> clase, en tamaño regular y prolongado, para el Comercio, tanto para correspondencia y documentos de giros, como para acciones y obligaciones ú otros títulos de Bancos y Sociedades de Crédito y para Diputaciones y Ayuntamientos.

Papeles especiales, marcas mayores y marquilla para libros y dibujo, papel para música, etc., etc.

Fabricación esmeradísima de cartulina para náipes, satinada y sin satinar, de todas clases, tamaños y peso.

---

EXPORTACIÓN Á ULTRAMAR Y AL EXTRANJERO

---

Depósito: Calle Ancha, número 13

BARCELONA

**3566 — Morera** (Antonio María), *Barcelona, Trafalgar, 34, 2.º*. — Colección de monedas. . . . I. g. 9.  
R. I. de F. del T. N.

**3567 — Pujadas** (Narciso), *Barcelona, Sagristáns, 5*. — Muebles y otros objetos. . . . B. A.  
R. I. de F. del T. N.

**3568 — Solás** (Mercedes), *Barcelona, Junqueras, 7, principal*. — Fósiles. . . . Ci.

**3569 — Vaqués** (Francisco), *Barcelona, Plaza de San Felipe Neri, 4*. — Objetos para el culto. . . . I. g. 4.  
R. Farré y Fábregas

**3570 — Vaquez** (F), *Barcelona, Plaza de San Felipe Neri*. — EL DANUBIO, ropas y libros litúrgicos propios para el culto. . . . I. g. 4.  
R. Farré y Fábregas

**3571 — Vila de Carbó** (Filomena), *Barcelona, Ancha, 23, 2.º*. — Un frontal de altar. . . . I. g. 7.  
R. I. de F. del T. N.

GRUPO 10.º — CLASE 178.ª

**3572 — Alós** (Eugenio), *Barcelona*. — Dos grabados. . . . B. A.  
R. F. de la P. E.

**3573 — Asociación de socorro y protección á la clase obrera y jornalera**, *Barcelona*. — Expone 4 cuadros de dibujos lineal, adorno industrial, figura y paisaje, y labores propias de la mujer; trabajos hechos por los jóvenes alumnos y niñas que asisten á los establecimientos de enseñanza que costea. . . . Ci.

Esta asociación, fundada en Barcelona en 1847, tiene por objeto socorrer, proteger é instruir á las clases obreras industriales, á los artesanos y á los jornaleros. Las escuelas de dibujo se hallan situadas en la calle de San Simplicio del Regomir y cada una de las cuatro escuelas de niñas en los barrios donde es más densa la población.

**3574 — Ballescá** (Ramón y Félix), *Barcelona, Alta de San Pedro, 68*. — Grabados aplicados á la estampación. . . . I. g. 10.

Especialidades de la casa.

Márkas de fábrica y de comercio. Plomos, precintos y marchamos en todas medidas.

Marchamos de cartón autorizados por R. O. y tenazas para su acuñación. Sellos de metal y de goma. Placas y letreros en latón y zinc. Moldes festones para dibujar, etc., etc.

Remesas á provincias.

R. I. de F. del T. N.

**3575 — Bastard** (Juan), *Barcelona, Lancaster, 5*. — Litografía. I. g. 10.  
R. I. de F. del T. N.

**3576 — Bibiloni de Castro** (José), *Barcelona*. — Dibujo representando la máquina de Wolf modificada, tipo de los talleres de «El Vulcano.»

**3577 — Bobes** (Enrique), *Barcelona, Aglá, 3 y 5, 3.º*. — Grabados. I. g. 10.

Se venden colecciones de láminas cromolitografiadas de la Alhambra.

**3578 — Bordas** (Jerónimo), *Barcelona*. — Estampas. . . . P. S.  
R. Farré y Fábregas

**3579 — Borrás Pascual** (Olegario), *Barcelona, Arco de Tamburets, 4 y 5*. — Cuadro combinación de cromos. . . . I. g. 8.  
R. I. de F. del T. N.

**3580 — Borrell** (Antonio), *Barcelona*. — Un grabado. . . . B. A.  
R. F. de la P. E.

**3581 — Brugarolas** (Jaime), *Barcelona, Escudillers, 55, principal*. — Periódico de dibujos para bordar. I. g. 10.

## LA BORDADORA

Periódico de dibujos para bordar. Premiado en varias Exposiciones. Director: D. Jaime Brugarolas. Único periódico en su clase, inventor del bordado llamado al *bajo relieve, decorativo ó artístico*, reconocido universalmente como el NON PLUS ULTRA de los bordados.

Fábrica de armazones de junco para labores de Señora. Exportación al Extranjero y Ultramar.

Se reparten catálogos y prospectos.

**3582 — Cabot** (José), *Barcelona, Plaza del Regomir, 1*. — Fábrica de monturas de junco para toda clase de bordados; gran variedad de dibujos en relojas, pureras, piés para accericos, jardineras, papeleras, tarjeteros, joyeros, cajas para pañuelos y para guantes, esencieros, cruces para

agua bendita, carteras escribanías, limpia plumas, etc., etc., contando con más de 600 modelos diferentes, y también se construye cualquier dibujo á medida que se presente. I. g. 15.

**3583 — Carreras** (Baudilio), *Barcelona, Ataúlfo, 12, 1.º*.— Grabados y otros objetos. . . . . B. A.  
R. I. de F. del T. N.

**3584 — Casa Provincial de Caridad de Barcelona.** — Dibujos y trabajos caligráficos. . . . . I. g. 7.

**3585 — Casteluchó y Diana** (Claudio), *Barcelona, Mallorca, 352*. — Dibujo del altar mayor de la iglesia del Real Monasterio de Poblet. B. A.

**3586 — Cerdá** (Antonio), *Villanueva y Geltrú*.— Cuadros caligráficos. . . . . Ci.  
R. José Canaletá

**3587 — Clepés y Trabal** (Francisco), *Barcelona, Baños Nuevos, 15*. — Grabados al agua fuerte. . . . . B. A.

**3588 — Contres** (Arturo), *Barcelona, Fusteria, 2 y 4*.— Grabados. . . . . g. t.  
R. I. de F. del T. N.

**3589 — Durán** (Pedro), *Barcelona, Dagueria, 20*.—Hojas calcomanía. . . . . g. t.  
R. I. de F. del T. N.

**3590 — Escaler** (Ramón), *Barcelona, Leona, 4, 5.º*. — Cuadros á la pluma. . . . . B. A.  
R. I. de F. del T. N.

**3591 — Ferrer** (Francisco), *Barcelona, Paseo de Gracia, 52, 3.º*.—Dos dibujos al lápiz, representando dos paisajes de Cataluña. . . . . B. A.

**3592 — Flos y Calcat** (Francisco), *Barcelona, Miláns, 3, entresuelo*.— Trabajo á la pluma, imitación al grabado. . . . . B. A.

**3593 — Folguera** (Obdulia), *Barcelona*.—Caligrafía española por Juan Folguera. . . . . Ci.

**3594 — Forga y Puig** (Ricardo), *Barcelona*.— Una colección de caligrafía española. . . . . Ci.

**3595 — Gelabert Hermanos** (Rosendo), *Barcelona, Boters, 1*.— Gra-

bados en metales. . . . . I. g. 10.  
R. I. de F. del T. N.

**3596 — Jorba** (Francisco), *Barcelona, Paradis, 3*.— Caligrafía y grabados. . . . . I. g. 10.  
R. I. de F. del T. N.

**3597 — Lafita** (Francisco de Asis), *Barcelona, Paseo de Isabel II, 3*.— Litografía. . . . . I. g. 8.  
R. I. de F. del T. N.

**3598 — Maristany** (Francisco), *Barcelona, Ribera, 21*.— Dibujos para tejidos. . . . . I. g. 12.  
R. I. de F. del T. N.

**3599 — Mas** (Esteban Rafael), *Barcelona, Carmen, 39*.— Caligrafía. . . . . I. g. 10.  
R. I. de F. del T. N.

**3600 — Milá y Samá** (Juan), *Villanueva y Geltrú*.— Un cuadro representando una mesa revuelta de caligrafía. . . . . B. A.

**3601 — Montaner y Simón**, *Barcelona, Aragón, 309-311*.— Litografías. . . . . I. g. 12.

**3602 — Muñoz** (Domingo), *Barcelona, San Honorato, 7*.—Calcomanías. . . . . P. S.  
R. Farré y Fábregas

**3603 — Nadal Lucena** (Antonio), *Barcelona, Ronda de la Universidad, 23, 3.º*.— Mesa revuelta, cromo. B. A.

**3604 — Padrós Satorra** (Antonio), *Barcelona, Virgen, 6, 1.º*.— Dos cuadros, dibujo á pluma. . . . . B. A.  
R. I. de F. del T. N.

**3605 — Pellicer Monseny** (Juan), *Gracia, Córcega, 177, entresuelo*.— Dibujos y pruebas varias. . . . . B. A.

**3606 — Rafael Mas** (Esteban), *Barcelona, Carmen, 39, 3.º*.— Trabajos caligráficos. . . . . B. A.  
Clases de caligrafía y reforma de letra.

**3607 — Ramírez y C.<sup>a</sup>** (Sucesores de N.), *Barcelona, Pasaje de Escudillers, 4*.— Litografía. . . . . I. g. 9.

**3608 — Ribera y Prat** (Juan), *Barcelona, Gerona, 111, 1.º*.— Retratos al lápiz. . . . . B. A.  
Director del Colegio del Comercio.

Se admiten pensionistas, medio pensionistas y externos.

El autor de estos trabajos ha sido premiado con Medalla de mérito y Mención honorífica en la Regional de Villanueva y Geltrú.

**3609 — Riera** (Ramón), *Barcelona, Ancha, 15, y Plaza de la Merced.* — Impresiones. . . . . I. g. 8.

Litografía é impresiones directas en madera, hoja de lata, hierro, zinc, etc., etc.

Fabricación de calcomanías.

**3610 — Ros** (Enrique), *Barcelona, Taronjeta, 3, 2.º.* — Dibujos para el Catálogo del establecimiento de aparatos de precisión de la Vda. de José Rosell. . . . . B. A.

**3611 — Rovetllat y Martínez**, *Barcelona, Bou de la Plaza Nueva, 7.* — Cromos, estampas y oleografías. . . . . P. S.

**3612 — Salavert** (José), *Sabadell, plaza de Espartero.* — Litografía. . . . . I. g. 10.

R. I. de F. del T. N.

**3613 — Serriñá** (Arturo), *Barcelona, Dagueria, 5, 1.º.* — Litografías. . . . . I. g. 12.

**3614 — Solá y Roca** (Ramón), *Barcelona, Nueva de San Francisco, 5.* — Estampas. . . . . I. g. 8.

Editor de estampas grabadas en acero, depósito de las principales fábricas de Alemania, Francia é Italia en estampas, cromos recortados y en hojas; tarjetas de felicitación y las llamadas de sorpresa, á precios ventajosos, por estar en relación directa con los fabricantes.

R. G. de Grau é I. de F. del T. N.

**3615 — Soler Viñas** (Juan), *Barcelona, Trafalgar, 34, 4.º.* — Dibujos y grabados litográficos. . . . . B. A.

R. Farré y Fábregas

**3616 — Tersol y Farriols** (José), *Barcelona, Sepúlveda, 187.* — Grabados. . . . . I. g. 9.

Grabados en toda clase de metales. Especialidad en la encuadernación.

R. Farré y Fábregas

**3617 — Thomas y C.ª** (J.), *Barcelona, Láuria, 144.* — Heliografías y fotograbados. . . . . B. A.

R. I. de F. del T. N.

**3618 — Tomás y Estruch** (Francisco), *Barcelona, Cometa, 4, bajos.* — Dibujos para blondas y estampados. . . . . I. g. 12.

R. I. de F. del T. N.

**3619 — Torijo Navas** (Ciriaco), *Barcelona, Hospital, 24.* — Grabado quicográfico. . . . . I. g. 12.

**3620 — Torné Fornés** (José), *Barcelona, Paseo de San Juan, 142, 3.º.* — Grabados. Cuatro cuadros al agua fuerte. . . . . B. A.

#### CLASE 179.ª

**3621 — Alarcón** (Félix), *Barcelona, Consejo de Ciento, 260, 3.º.* — Una marina representando una playa. . . . . B. A.

**3622 — Alarcón** (Félix), *Barcelona, Consejo de Ciento, 260, 3.º.* — Una marina. . . . . B. A.

**3623 — Alarcón** (Félix), *Barcelona, Consejo de Ciento, 260, 3.º.* — Un paisaje. . . . . B. A.

**3624 — Alsina** (Ramón), *Gracia, Santa Tecla, 11.* — Obras de arte. Cuadros. . . . . B. A.  
R. Farré y Fábregas

**3625 — Amell y Jordá** (Manuel), *Barcelona, Lauria, 35, 2.º.* — Un cuadro, *Estudiantes de Cataluña á principios del siglo.* . . . . . B. A.

**3626 — Amell y Jordá** (Manuel), *Barcelona, Lauria, 35, 2.º.* — Un cuadro *Frailes mendicantes.* . . . . . B. A.

**3627 — Anglada** (Hermenegildo), *Barcelona, Córtes, 244.* — Cuadro al óleo, *Estudio del natural.* . . . . . B. A.

**3628 — Anguera y Cailá** (Jorge), *Barcelona.* — Un cuadro al óleo. . . . . B. A.

R. F. de la P. E.

**3629 — Armet** (José), *Diputación, 406, 3.º.* — Cuadro al óleo, *Costas del Cantábrico.* . . . . . B. A.

**3630 — Baixas Carraté** (Juan), *Barcelona, Obispo, 8, tienda.* — Un cuadro, *Durante el temporal.* . . . . . B. A.

**3631 — Baixas Carraté** (Juan), *Barcelona, Obispo, 8, tienda.* — Un cuadro, *Paisaje.* . . . . . B. A.

**3632 — Baixeras** (Dionisio), *Barcelona, Ronda de San Pedro, 37, 1.º* — Un cuadro al óleo, *Dicha*. . . . . B. A.

**3633 — Baixeras** (Dionisio), *Barcelona, Ronda de San Pedro, 37, 1.º* — Un cuadro al óleo, *Pastor de la alta Cataluña*. . . . . B. A.

**3634 — Baltasar** (Pedro), *Barcelona, Santa Ana, 21*. — Un cuadro. . . . . P. S.

R. Farré y Fàbregas

**3635 — Ballés** (Ildefonso), *Barcelona, Poniente, 1, 2.º* — Un cuadro al óleo. . . . . B. A.

R. I. de F. del T. N.

**3636 — Barrán Buñol** (Laureano), *Barcelona, Princesa, 52*. — Un Cuadro, *La capitulación de Gerona*. . . . . B. A.

**3638 — Batisturzi** (Aquiles), *Barcelona*. — Un cuadro al óleo titulado, *Catedral de Barcelona*. . . . . B. A.

**3637 — Batisturzi** (Aquiles), *Barcelona*. — Un cuadro al óleo titulado, *Catedral de Palencia*. . . . . B. A.

**3639 — Batlle** (Leopoldo), *Barcelona*. — Un cuadro al óleo, *Estudios del natural*. . . . . B. A.

R. C. Urgell

**3640 — Benavent** (Cayetano), *Barcelona*. — Un cuadro, *Cabeza de estudio*. . . . . B. A.

**3641 — Bofill y C.ª** (José), *Barcelona, Dormitorio de San Francisco, 4, almacén*. — Cuadros. . . . . B. A.

R. I. de F. del T. N.

**3642 — Borrell** (Julio), *Barcelona*. — Un cuadro al óleo, titulado, *Estudios sobre metales*. . . . . B. A.

**3643 — Borrell del Caso** (Pedro), *Barcelona, Paradis, 10, 3.º* — Un cuadro *Frutero, racimo de uvas y un lucero*. . . . . B. A.

R. I. de F. del T. N.

**3644 Bosch y Culilla** (José), *Barcelona, Cotoners, 8, 3.º* — Un cuadro, *Mosés arroja las tablas de la Ley*. . . . . B. A.

**3645 — Bosch y Culilla** (José), *Barcelona, Cotoners, 8, 3.º* — Un cuadro, *Una disputa*. . . . . B. A.

**3646 — Brugueras y Majo** (Emilio), *Barcelona, Egipcíacas, 11*. — Un cuadro al óleo, *Paisaje*. . . . . B. A.

**3647 — Brunet Viadera** (Gaspar), *Barcelona, Paseo de Gracia, 81, 1.º* — Un cuadro, *Faust*. . . . . B. A.

**3648 — Buil** (Vicente), *Barcelona, Lladó, 3, 3.º* — Un cuadro. . . . . B. A.

**3649 — Buxó y Tresángels** (Luis), *Barcelona, Obispo, 2 bis, 4.º* — Un cuadro. . . . . B. A.

**3650 — Buxó y Tresángels** (Luis), *Barcelona, Obispo, 2 bis, 4.º* — Un cuadro. . . . . B. A.

**3651 — Buxó y Tresángels** (Luis), *Barcelona, Obispo, 2 bis, 4.º* — Un cuadro. . . . . B. A.

**3652 — Buxó y Tresángels** (Luis), *Barcelona, Obispo, 2 bis, 4.º* — Un cuadro. . . . . B. A.

**3653 — Camins y Rovira** (Ramón), *Gracia, Mayor, 192, 1.º* — Paisaje, *La Primavera*. Menciones honoríficas en la Academia de Bellas Artes. . . . . B. A.

**3654 — Campmany** (Pedro), *Barcelona, Fernando VII, 47*. — Una imitación a tapiz. . . . . B. A.

**3655 — Campmany** (Pedro), *Barcelona, Fernando VII, 47*. — Un plafón decorativo, *Idilio*. . . . . B. A.

**3656 — Campmany** (Pedro), *Barcelona, Fernando VII, 47*. — Un cuadro al óleo, *La llegada del tren*. . . . . B. A.

**3657 — Canudas y Ticó** (Ramón), *Barcelona, Carmen, 61, tienda*. — Paisaje. . . . . B. A.

**3658 — Capdevila y Puig** (Ginés), *Barcelona, Mendizábal, 19, 4.º* — Cuadro de costumbres, *Jugadores*. . . . . B. A.

**3659 — Carreras** (Ricardo), *Gracia, Padilla, 22*. — Estudio del natural. . . . . B. A.

**3660 — Casanovas Claramunt** (Arcadio), *Barcelona, Cristina, 4, 1.º*, (discipulo de la Escuela de B. A.) — Un cuadro, *Los pobres en la sopa*. . . . . B. A.

**3661 — Casas y Gali** (Alejandro),

*Gracia, Mayor, 40.* — Un cuadro *La caza*. . . . . B. A.

**3662** — **Casas** (Fernando), *Barcelona*. — Un cuadro al óleo. . . . . B. A.  
R. I. de F. de la P. E.

**3663** — **Castelucho y Tiana** (Claudio), *Barcelona, Mallorca, 352*. — Cuadros. . . . . B. A.  
R. I. de F. del T. N.

**3664** — **Catarineu** (Ramón), *Barcelona, Ausias March, 15*. — Estudio de un interior. . . . . B. A.

**3665** — **Codina y Sert** (Ginés), *Barcelona, Bruch, 97, principal*. — Pinturas de tapices y alfombras.  
I. g. 12.

**3666** — **Codina Länглиn** (Victoriano), *Barcelona, San Pablo, 70*. (Londres, 50, Tavistok Square W. C.). — Un cuadro: *La Adoración de los Santos Reyes*. (Siglo XV.). . . . . B. A.

**3667** — **Codina Länглиn** (Victoriano), *Barcelona, S. Pablo, 70*. (Londres, 50, Tavistok Square W. C.). — Un cuadro: *La Encarnación*. (Siglo XV.). . . . . B. A.

**3668** — **Codina Länглиn** (Victoriano), *Barcelona, San Pablo, 70*. (Londres, 50, Tavistok Square W. C.). — *La Visitación*. (Siglo XV.). . . . . B. A.

**3669** — **Codina Länглиn** (Victoriano), *Barcelona, San Pablo, 70*. (Londres, 50, Tavistok Square W. C.). — Un cuadro: *El sueño de primavera*. (Siglo XVIII.). . . . . B. A.

**3670** — **Coll y Pi** (Antonio), *Barcelona, San Pablo, 9*. — Un cuadro: *¡¡VIUDO!!*. . . . . B. A.

**3671** — **Coll y Pi** (Antonio), *Barcelona, San Pablo, 9*. — Un cuadro: *Amateurs*. . . . . B. A.

**3672** — **Cornet y Mas** (Cayetano), *Barcelona, Ataúlfo, 7, 3.º 1.ª*. — Cuadros. . . . . B. A.  
R. I. de F. del T. N.

**3673** — **Cos** (Dolores), *Barcelona, Arco de Corominas, 3, 2.º*. — Cuadros antiguos. . . . . B. A.  
R. I. de F. del T. N.

**3674** — **Cusi** (Manuel), *Barcelona, Rambla del Centro, 30, 4.º*. — Un cuadro al óleo: *Pesca*. . . . . B. A.

**3675** — **Cusi** (Manuel), *Barcelona, Rambla del Centro, 30, 4.º*. — Un cuadro al óleo: *Sevillana*. . . . . B. A.

**3676** — **Detx** (Julián), *Barcelona, Fuente de San Miguel, 6*. — Paisaje.  
B. A.

**3677** — **Escaler** (Ramón), *Barcelona, Leona, 4, 5.º*. — Cuadros al óleo.  
B. A.  
R. I. de F. del T. N.

**3678** — **Escardó Boy-Gilbert** (Héctor), *Barcelona, Bruch, 91, entresuelo*. — Un cuadro: *Cercanías de Barcelona*. . . . . B. A.

**3679** — **Escuder y Zaragoza** (Ramón), *Barcelona, Barbará, 14*. — Un cuadro. . . . . B. A.  
R. I. de F. del T. N.

**3680** — **Escuela Municipal de Agonizantes** (Directora Doña Elisa Passarans), *Barcelona, Baja de San Pedro*. — Trabajos de las alumnas.  
Ci.

**3681** — **Fabrés y Costa** (Antonio), *Gracia, Buenavista, 21, 4.º*. — Un cuadro: *La puerta de la Cárcel de Granada*. . . . . B. A.

**3682** — **Fabrés y Costa** (Antonio), *Gracia, Buenavista, 21, 4.º*. — Un cuadro: *Hombre de armas*. . . . . B. A.

**3683** — **Fabrés y Costa** (Antonio), *Gracia, Buenavista, 21, 4.º*. — Un cuadro: *Una granadina*. . . . . B. A.

**3684** — **Feliu** (Manuel), *Barcelona, San Pedro, 66, 1.º*. — Un cuadro al óleo: *Recorts del Vallés*. . . . . B. A.

**3685** — **Ferrán** (Manuel), *Barcelona, Gerona, 92, 3.º*. — Un retrato.  
B. A.

**3686** — **Ferrán** (Manuel), *Barcelona, Gerona, 92, 3.º*. — Un retrato.  
B. A.

**3687** — **Ferrán** (Manuel), *Barcelona, Gerona, 92, 3.º*. — Un retrato. B. A.

**3688** — **Ferrán** (Manuel), *Barcelona, Gerona, 92, 3.º*. — Un cuadro de género: *La feria de Verdú*. . . . . B. A.

**3689** — **Ferrater** (Antonio), *Barcelona, Consejo de Ciento, 387, 2.º*. — Cuadros. . . . . B. A.  
R. I. de F. del T. N.



**3690** — Ferrer Giró (Juan), *Barcelona, Libretería, 7, 4.º*.— Un cuadro: *Exposición pública de un cuadro*.  
B. A.

**3691** — Ferrer y Carreras (Juan), *Barcelona, Mendizábal, 19, 4.º, 2.ª*.— Un cuadro, *Interior de un corral*.  
B. A.

**3692** — Ferrer y Carreras (Juan), *Barcelona, Mendizábal, 19, 4.º, 2.ª*.— Un cuadro, *Cabeza de estudio: Pescador*. . . . . B. A.

**3693** — Galofre y Giménez (Baldomero), *Barcelona, Paseo de Gracia, 92, 2.º*.— Un cuadro, *Ave María*.  
B. A.

**3694** — Galofre y Giménez (Baldomero), *Barcelona, Paseo de Gracia, 92, 2.º*.— Un cuadro, *Campaña Romana*. . . . . B. A.

**3695** — Galofre Oller (Francisco), *Barcelona, Escudillers Blancs, 5, 3.º*.— Un cuadro, *Héroes sin gloria*.  
B. A.

**3696** — Galofre y Oller (Francisco), *Barcelona, Escudillers Blancs, 5, 3.º*.— Un cuadro, *La fiesta mayor del Albiol*. . . . . B. A.

**3697** — Gálvez (Enrique), *Barcelona*.— Un cuadro, *Paisaje*. . . . . B. A.

**3698** — Gálvez (Enrique), *Barcelona*.— Un cuadro, *Paisaje*. . . . . B. A.

**3699** — Ginferrer (Miguel), *Barcelona, Boters, 4, 3.º*.— Un cuadro, *Sueño del célebre violinista Tartini*.  
B. A.

**3700** — Gomis (Francisco), *Barcelona, Rambla de las Flores, 28, entresuelo*.— Un cuadro, *Un paisaje*.  
B. A.

**3701** — Ganer Arufi (Luis), *Gracia, Cervantes, 7, 2.º*.— Un cuadro, *La Caridad*. . . . . B. A.

**3702** — Graner Arufi (Luis), *Gracia, Cervantes, 17, 2.º*.— Un cuadro, *Regreso del Trabajo*. . . . . B. A.

**3703** — Graner Arufi (Luis), *Gracia, Cervantes, 17, 2.º*.— Un cuadro, *Las tres edades*. . . . . B. A.

**3704** — Lannobras (Alfonso),

*Barcelona, Fernando, VII, 45*.— Es-  
maltes. . . . . g. t.  
R. I. de F. del T. N.

**3705** — Lapeyra Rubert (Enrique), *Barcelona, Plateria 76, tienda*.— Un cuadro, *Una marina*. . . . . B. A.

**3706** — Larraya Montaner (Andrés), *Barcelona, Aribau, 123, entresuelo*.— Un cuadro, *Paisaje*. . . . . B. A.

**3707** — Lorenzale y Rogent (Ramiro), *Barcelona, Plaza de la Universidad, 5, principal*.— Un cuadro de pintura, *Parc Montceaux*.  
B. A.

**3708** — Llauradó (Buenaventura), *Barcelona, Rech, 20*.— Un cuadro al óleo. . . . . B. A.  
R. F. de la P. E.

**3709** — Llavería y Labú (Juan), *Villanueva y Geltrú*.— Un cuadro al óleo, *La plaza*. . . . . B. A.

**3710** — Llimona y Bruguera (Juan), *Barcelona, Puertaferri-  
sa, 8, 4.º*.— Un cuadro al óleo, *Las  
dos infancias*. . . . . B. A.

**3711** — Llimona y Bruguera (Juan), *Barcelona, Puertaferri-  
sa, 8, 4.º*.— Un cuadro al óleo, *La Prometensa*.  
B. A.

**3712** — Llobet y Renart (G.), *Barcelona, Regomir, 7 y 9*.— Cuadros religiosos. . . . . I. g. 7.

**3713** — Lloreda y Casabó (Bernardo), *Barcelona, Diputación, 341, piso 3.º*.— Un cuadro al óleo. . . . . B. A.

**3714** — Llorens Masdeu (Eduardo), *Barcelona, Aragón, 357, bajos*.— Un cuadro, *El Obispo de Santander dirigiéndose á bendecir el Seminario de Comillas*. . . . . B. A.

**3715** — Llorens Servat (Eduardo), *Barcelona, Aragón, 357, bajos*.— Un cuadro al óleo representando, *Una marina*. . . . . B. A.

**3716** — Llorens (Juan), *Barcelona, Córtes, 301, tienda*.— Un cuadro, *Nido de pájaros*. . . . . I. g. 10.  
R. I. F. de T. N.

**3717**—Malagarriga (Emilio), *Barcelona, Templarios, 5*.— Cuadros al óleo. . . . . B. A.  
R. I. de F. del T. N.

**3718** — **Manzanet Millán** (Vicente), *Barcelona, Semoleras, 5, 2.º* — Un cuadro, *Flores*. . . . . B. A.

**3719** — **Manzanet Millán** (Vicente), *Barcelona, Semoleras, 5, 2.º* — Un cuadro, *Flores*. . . . . B. A.

**3720** — **Mar** (F.), *Barcelona*. — Cuadro al óleo. . . . . B. A.

**3721** — **Mariano de Padró Castellana** (Antonio), *Barcelona, Riera del Pino, 4, 1.º* — Cuadro. . . . . B. A.  
R. I. de F. del T. N.

**3722** — **Marqués García** (José María), *Barcelona, Paseo de Gracia, 81*. — Un cuadro de género. . . . . B. A.

**3723** — **Marqués García** (José María), *Barcelona, Paseo de Gracia, 81*. — Un cuadro, *Retrato*. . . . . B. A.

**3724** — **Marqués García** (José María), *Barcelona, Paseo de Gracia, 81*. — Un cuadro, *Paisaje*. . . . . B. A.

**3725** — **Marqués García** (José María), *Barcelona, Paseo de Gracia, 81*. — Un cuadro, *Paisaje*. . . . . B. A.

**3726** — **Martí Aguiló** (Ricardo), *Barcelona, Paseo de Gracia, 72, 2.º* — Un cuadro de, *Playa de Calella*. . . . . B. A.

**3727** — **Martínez Altés** (Gabriel), *Barcelona, Valldoncella, 12, 3.º* — Cuadros al óleo, acuarelas y dibujos. . . . . B. A.

**3728** — **Martínez Altés** (Gabriel), *Barcelona, Valldoncella, 12, 3.º* — Un cuadro, *D. Jaime el Conquistador*. . . . . B. A.

**3729** — **Martínez Altés** (Gabriel), *Barcelona, Valldoncella, 12, 3.º* — Un cuadro, *Jardines de Luxemburgo*. . . . . B. A.

**3730** — **Mas y Fondevila** (Arcadio), *Gracia, Paseo de Gracia, 25, 3.º* — Un cuadro al óleo, *La fiesta del Santo*. . . . . B. A.

**3731** — **Mas y Fondevila** (Arcadio), *Gracia, Paseo de Gracia, 25, 3.º* — Un cuadro al óleo, *El lago de Memi*. . . . . B. A.

**3732** — **Mas y Fondevila** (Arcadio), *Gracia, Paseo de Gracia, 25, 3.º*

— Un cuadro al óleo, *La Marina*. . . . . B. A.

**3733** — **Masriera** (Enrique), *Barcelona, Plateria, 35*. — Un cuadro. . . . . B. A.

R. I. de F. del T. N.

**3734** — **Masriera y Manovens** (Francisco), *Barcelona, Córtes, 311*. — Un retrato. . . . . B. A.

**3735** — **Masriera y Manovens** (Francisco), *Barcelona, Córtes, 311*. — Un cuadro *El invierno de 1882*. B. A.

**3736** — **Masriera y Manovens** (Francisco), *Barcelona, Córtes, 311*. — Un cuadro *El camino de las pitas*. . . . . B. A.

**3737** — **Masriera y Manovens** (José), *Barcelona, Córtes, 349*. — Un cuadro, *En el pinar*. . . . . B. A.

**3738** — **Masriera y Manovens** (José), *Barcelona, Córtes, 349*. — Un cuadro, *Un arroyo*. . . . . B. A.

**3739** — **Massanet Borrás** (Emilio), *Barcelona, Gerona, 76, 3.º* — Cuadro al óleo. . . . . B. A.

**3740** — **Meiffren y Roig** (Eliseo), *Barcelona, Mallorca, 320*. — Un cuadro, *En alta mar*. . . . . B. A.

**3741** — **Meiffren y Roig** (Eliseo), *Barcelona, Mallorca, 320*. — Un cuadro, *Marina*. . . . . B. A.

**3742** — **Meiffren y Roig** (Eliseo), *Barcelona, Mallorca, 320*. — Un cuadro, *Marina, paisaje*. . . . . B. A.

**3743** — **Meiffren y Roig** (Eliseo), *Barcelona, Mallorca, 320*. — Un cuadro, *Marina*. . . . . B. A.

**3744** — **Mirabent Gatell** (José), *Barcelona, Plaza de Moncada, 3, 3.º* — Un cuadro que representa *La Virgen con el niño Jesús*. . . . . B. A.

**3745** — **Mirabent Gatell** (José), *Barcelona, Plaza de Moncada, 3, 3.º* — Un cuadro al óleo, *Uvas*. . . . . B. A.

**3746** — **Mirabent Gatell** (José), *Barcelona, Plaza de Moncada, 3, 3.º* — Un cuadro al óleo, *Flores*. . . . . B. A.

**3747** — **Mirabent Gatell** (José), *Barcelona, Plaza de Moncada, 3, 3.º*

— Un cuadro al óleo, *Frutas*. . . B. A.

**3748** — **Miró** (Joaquín de), *Sitges*.  
— Pintura al óleo, *Escena marítima*.  
B. A.

**3749** — **Moragas y Rodés** (Fidel de), *Barcelona, Elisabets, 11, 2.º, 2.ª*.  
— Tabla del siglo XI, cuadro. . . B. A.  
R. I. de F. del T. N.

**3750** — **Moragas y Rodés** (Fidel de), *Barcelona, Elisabets, 11, 2.º* —  
Un plato antiguo. . . . . B. A.

**3751** — **Moragas** (Tomás), *Barcelona, Plaza de Urquinaona, 44, 4.º* —  
Una acuarela que representa *Una vendedora árabe*. . . . . B. A.

**3752** — **Moragas** (Tomás), *Barcelona, Plaza de Urquinaona, 44, 4.º* —  
Un cuadro al óleo, *Un retrato*. B. A.

**3753** — **Moragas** (Tomás), *Barcelona, Plaza de Urquinaona, 44, 4.º* —  
Un cuadro al óleo, *Cercanías de Montserrat*. . . . . B. A.

**3754** — **Moragas** (Tomás), *Barcelona, Plaza de Urquinaona, 44, 4.º* —  
Un cuadro al óleo, *Una calle de Tánger*. . . . . B. A.

**3755** — **Moragas** (Tomás), *Barcelona, Plaza de Urquinaona, 44, 4.º* —  
Un cuadro al óleo, *Parada de una caravana*. . . . . B. A.

**3756** — **Morelli** (Victor), *Barcelona*. — Un cuadro representando  
*Costumbres*. . . . . B. A.

**3757** — **Muñoz Lucena** (Tomás), *Barcelona, Ancha, 4, 2.º* — Un cuadro  
titulado *Un paje*. . . . . B. A.  
R. Francisco Cobos.

**3758** — **Nicolau y Beijons** (Antonio), *Barcelona, Escudillers, 5, 3.º* —  
Varios cuadros. . . . . B. A.  
R. I. de F. del T. N.

**3759** — **Nicolau y Montaner** (Juan), *Gracia, Rosellón, 167, 2.º* —  
Un cuadro. . . . . B. A.

**3760** — **Nicolau y Montaner** (Juan), *Gracia, Rosellón, 167, 2.º* —  
Un cuadro con varios grabados.  
B. A.

**3761** — **Nubiola** (Vicente), *Barcelona, San Antonio Abad, 14*. — Cuadro  
de costumbres. . . . . B. A.

**3762** — **Parera y Romero** (José), *Barcelona, Ronda de San Pedro, 22*. —  
Un cuadro al pastel, *Un cocinero*.  
B. A.

**3763** — **Parera y Romero** (José), *Barcelona, Ronda de San Pedro*. — Un  
cuadro al pastel, *Caza*. . . . . B. A.

**3764** — **Pellicer** (J.), *Barcelona*.  
— Un cuadro al óleo. . . . . B. A.

**3765** — **Pellicer** (J.), *Barcelona*.  
— Un cuadro al óleo. . . . . B. A.

**3766** — **Pellicer** (J.), *Barcelona*.  
— Un cuadro al óleo. . . . . B. A.

**3767** — **Pellicer** (J.), *Barcelona*.  
— Un cuadro al óleo. . . . . B. A.

**3768** — **Pérez Paradinas y Tresgallo**, *Barcelona*. — Un cuadro al  
óleo. . . . . B. A.

**3769** — **Planella** (Alejandro), *Barcelona, Tras-Palacio, 11, 3.º* — Cuadros.  
. . . . . B. A.  
R. I. de F. del T. N.

**3770** — **Planellas** (José), *Gracia, Mayor, 40, 1.º* — Un cuadro, *Paisaje*.  
B. A.

**3771** — **Pinós y Palá** (Juan), *Barcelona, Ronda de San Pedro, 66, 3.º* —  
Un cuadro *Estudio interior*. . . B. A.

**3772** — **Pujol** (Clemente), *Barcelona, Escudillers, 85*. — Un cuadro  
*Paisaje*. . . . . B. A.

**3773** — **Quer Vicens** (Luis), *Barcelona, Lauria, 138*. — Un cuadro. —  
*Paisaje*. . . . . B. A.

**3774** — **Quintana** (Francisco), *Barcelona, Consejo de Ciento, 378*. —  
Cuatro cuadros al óleo. . . . . B. A.  
R. I. de F. del T. N.

**3775** — **Riera** (Carmen), *Barcelona, Tras-Palacio, 11, 3.º* — Un paisaje  
al óleo. . . . . B. A.  
R. I. de F. del T. N.

**3776** — **Riera** (Carmen), *Barcelona, Tras-Palacio, 11, 3.º* — Un paisaje  
al óleo. . . . . B. A.

**3777** — **Riquer** (Alejandro), *Barcelona, Lauria, 37, 2.º* — Un cuadro  
al carbón decorativo, *Tornant de bàttrer atmetllas*. . . . . B. A.

**3778** — **Riquer** (Alejandro), *Barcelona, Lauria, 37, 2.º* — Un cuadro conteniendo varios dibujos. . . B. A.

**3779** — **Rivera** (Ramón), *Barcelona, Trafalgar, 52, 4.º* — Un cuadro, *Salida del baile*. . . . . B. A.

**3780** — **Rivera** (Ramón), *Barcelona, Trafalgar, 52, 4.º* — Un cuadro, *Coup d'œil*. . . . . B. A.

**3781** — **Rivera** (Ramón), *Barcelona, Trafalgar, 52, 4.º* — Un cuadro, *El Conspirador*. . . . .

**3782** — **Rabadá y Vallvé** (Juan), *Barcelona, Urgel, 20, 1.º* — Una marina, *La Tempestad*. . . . . B. A.

**3783** — **Roca Sampere** (Guillermo), *Barcelona, Asalto, 97, 2.º* — Un cuadro, *Plaza del Carrousell*. . . B. A.

**3784** — **Roca Sampere** (Guillermo), *Barcelona, Asalto, 97, 2.º* — Un cuadro, *Plaza de la Concordia*. . . . . B. A.

**3785** — **Roca Fermó** (Leopoldo), *Barcelona*. — Un cuadro al óleo, *Una feria*. . . . . B. A.

**3786** — **Roca Fermó** (Leopoldo), *Barcelona*. — Un cuadro al óleo, *Plan de campaña*. . . . . B. A.

**3787** — **Roca Fermó** (Leopoldo), *Barcelona*. — Una acuarela. . . B. A.

**3788** — **Rusiñol** (Santiago), *Barcelona, Princesa, 37, 1.º* — Un cuadro al óleo, *Fuente de Montjuich*. . . B. A.

**3789** — **Rusiñol** (Santiago), *Barcelona, Princesa, 37, 1.º* — Un cuadro al óleo, *Tintorería*. . . . . B. A.

**3790** — **Rusiñol** (Santiago), *Barcelona, Princesa, 37, 1.º* — Una cuadro al óleo, *Retrato*. . . . . B. A.

**3791** — **Sala** (Felipe Jacinto), *Barcelona, Bou de San Pedro, 3, 1.º* — Cuadros antiguos. . . . . B. A.  
R. I. de F. del T. N.

**3792** — **Sans** (José), *Barcelona, Guardia, 4, tienda*. — Tres cuadros, obras de dibujo a la pluma. . . B. A.  
R. Farré y Fábregas

**3793** — **Sans** (José), *Barcelona, Guardia, 4, tienda*. — Un cuadro dibujo a la pluma. . . . . B. A.

**3794** — **Sans** (José), *Barcelona, Guardia, 4, tienda*. — Un cuadro dibujo a la pluma. . . . . B. A.

**3795** — **San Cortella** (Tomás), *Barcelona, Raurich, 4 bis*. — Cuadro al óleo. . . . . B. A.  
R. Farré y Fábregas

**3796** — **Sastre y Storch** (Pedro), *Barcelona, Sadurni, 2, 2.º* — Cuadros. . . . . B. A.

R. I. de F. del T. N.

**3797** — **Serra y Fiter** (Antonio), *Barcelona, Bruch, 107, 3.º* — Paleta. . . . . B. A.

**3798** — **Serra** (Enrique), *Barcelona*. — Cuadro al óleo, titulado *La Tium*. . . . . B. A.

**3799** — **Sivillá** (Emilio), *Barcelona, Hospital, 16, 4.º* — Un cuadro que representa *Fiesta á Muley-Liazit en Tanger*. . . . . B. A.  
R. I. de F. del T. N.

**3800** — **Solá Vidal** (Andrés), *Ripolllet, Barcelona, 76 y 78, 2.º*. — Un cuadro, *Paisaje*. . . . . B. A.

**3801** — **Sojucheiron y Mille** (Mercedes), *Barcelona, Raurich, 4 bis*. — Cuadro al óleo. . . . . B. A.  
R. Farré y Fábregas.

**3802** — **Tamburini** (José M.), *Barcelona, Consejo de Ciento, 322, 2.º* — Un cuadro al óleo, titulado *Gota de lluvia*. . . . . B. A.

**3803** — **Tamburini** (José M.), *Barcelona, Consejo de Ciento, 322, 2.º* — Un cuadro al óleo, titulado *Mayo*. . . . . B. A.

**3804** — **Tamburini** (José M.), *Barcelona, Consejo de Ciento, 322, 2.º* — Un cuadro al óleo, titulado *Magdalena*. . . . . B. A.

**3805** — **Terry** (H.), *Gracia, Santa Tecla, 2*. — Un cuadro, *Una manola esperando que empiece la corrida*. . . . . B. A.

**3806** — **Tolosa Alsina** (Aurelio), *Gracia, Mayor, 113*. — Un cuadro al óleo, *Flores*. . . . . B. A.

**3807** — **Torres Canosa** (Joaquín), *Barcelona, Call, 17, 3.º* — Un cuadro al óleo, *Sueño de Feriandro*. . . B. A.

- 3808** — **Torres Canosa** (Joaquín), *Barcelona, Call, 17, 3.º* — Un cuadro al óleo, *Últimas palabras de Jesucristo*. . . . . B. A.
- 3809** — **Trias y Puig** (Carolina), *Barcelona Bou de la Plaza Nueva, 5, 3.º* — Un cuadro al óleo. . . . . B. A.  
R. I. de F. del T. N.
- 3810** — **Trias Ciró** (Federico), *Barcelona, Condal, 20, 3.º* — Un cuadro al óleo, *La Canalleta*. . . . . B. A.
- 3811** — **Trias y Tartás** (José), *Barcelona, Méndez Núñez, 14, 1.º* — Un cuadro al óleo, *Paisaje*. . . . . B. A.
- 3812** — **Urgell é Inglada** (Modesto), *Gracia, Padilla, 22*. — Un cuadro al óleo, *Humo y polvo*. . . . . B. A.
- 3813** — **Urgell é Inglada** (Modesto), *Gracia, Padilla, 22*. — Un cuadro al óleo, *Quietud*. . . . . B. A.
- 3814** — **Urgell é Inglada** (Modesto), *Gracia, Padilla, 22*. — Un cuadro al óleo, *Ocaso*. . . . . B. A.
- 3815** — **Urgell é Inglada** (Modesto), *Gracia, Padilla, 22*. — Un cuadro al óleo, *Otoño*. . . . . B. A.
- 3816** — **Urgellés y Tovar** (Félix), *Barcelona, Ronda de San Pedro, 68, 4.º*. — Un cuadro al óleo, *Crepúsculo*. . . . . B. A.
- 3817** — **Urgellés y Tovar** (Félix), *Barcelona, Ronda de San Pedro, 68, 4.º*. — Un cuadro al óleo, *Alrededores de Olot*. . . . . B. A.
- 3818** — **Urgellés y Tovar** (Félix), *Barcelona, Ronda de San Pedro, 68, 4.º*. — Un cuadro al óleo, *Orillas del Ter*. . . . . B. A.
- 3819** — **Urgellés y Tovar** (Félix), *Barcelona, Ronda de San Pedro, 68, 4.º*. — Un cuadro al óleo, *Paisaje de invierno*. . . . . B. A.
- 3820** — **Utrillo y Viadera** (Antonio), *Barcelona, Bajada de San Miguel, 1*. — Un cuadro al óleo, *La última hora*. . . . . B. A.
- 3821** — **Vasqués** (José M.<sup>a</sup>), *Gracia*. — Cuadros al óleo. . . . . B. A.  
R. I. de F. del T. N.
- 3822** — **Vayreda** (Mariano), *Barcelona, Plaza de Santa Ana, 24, 3.º*. — Un cuadro al óleo, *Paisaje*. . . . . B. A.
- 3823** — **Vayreda** (Mariano), *Barcelona, Plaza de Santa Ana, 24, 3.º*. — Un cuadro al óleo, *Paisaje*. . . . . B. A.
- 3824** — **Vayreda** (Mariano), *Barcelona, Plaza de Santa Ana, 24, 3.º*. — Un cuadro al óleo, *Paisaje*.
- 3825** — **Vázquez y Alabern** (Claudina), *Barcelona, Balmes, 5, 4.º 1.ª*. — Un cuadro con varias fotografías iluminadas. . . . . B. A.
- 3826** — **Vernis** (Jaime de), *Vich*. — Cuadro al óleo. . . . . B. A.  
R. F. de la P. E.
- 3827** — **Vidal y Roca** (Antonio), *Barcelona*. — Un cuadro al óleo. . . . . B. A.  
R. F. de la P. E.
- 3828** — **Vidal y Vidal** (Gaspar), *Barcelona, Baños Viejos, 8, 2.º*. — Un cuadro al óleo, *Una marina*. B. A.
- 3829** — **Vidal y Vidal** (Gaspar), *Barcelona, Baños Viejos, 8, 2.º*. — Un cuadro al óleo, *Una marina*. B. A.
- 3830** — **Vidal** (Gertrudis), *Barcelona*. — Un cuadro al óleo. . . . . B. A.  
R. F. de la P. E.
- 3831** — **Vidal é Isalgué** (Hermenegildo), *Barcelona, Copóns, 4, 2.º*. — Un cuadro al óleo. . . . . B. A.  
R. F. de la P. E.
- 3832** — **Vidal é Isalgué** (Hermenegildo), *Barcelona, Copóns, 4, 2.º*. — Un cuadro al óleo. . . . . B. A.  
R. F. de la P. E.
- 3833** — **Vidal é Isalgué** (Hermenegildo), *Barcelona, Copóns, 4, 2.º*. — Un cuadro al óleo. . . . . B. A.  
R. F. de la P. E.
- 3834** — **Vidal** (Mercedes), *Barcelona*. — Un cuadro al óleo. . . . . B. A.  
R. F. de la P. E.
- 3835** — **Vilallonga y Balam** (Jaime), *Barcelona*. — Un cuadro paisaje, *En el campo*. . . . . B. A.
- 3836** — **Wehrle y Aufrens** (Victor), *Barcelona, Fernando VII, 34, 2.º*. — Un cuadro, *Contrabandistas catalanes*. . . . . B. A.

**3837—Ynglada** (Francisco), *Barcelona, Asalto, 8, 3.º*.—Un cuadro al óleo, *En los toros*. . . . . B. A.

**3838—Ynglada** (Francisco), *Barcelona, Asalto, 8, 3.º*.—Un cuadro al óleo, *De vuelta*. . . . . B. A.

**3839—Ysalgué** (Concepción), *Barcelona*.—Un cuadro al óleo. . . . . B. A.  
R. F. de la P. E.

## CLASE 180.ª

**3840—Aguilar** (Jaime), *Barcelona, Comercio*.—Un busto de barro, *Retrato*. . . . . B. A.

**3841—Aguilar** (Jaime), *Barcelona, Comercio*.—Un busto de barro, *Retrato*. . . . . B. A.

**3842—Alber** (Pedro), *Barcelona*.—Una estatua de yeso, *Vilanova*. . . . . B. A.

**3843—Alentorn** (E. B.), *Barcelona*.—Una estatua de yeso, *Don Félix de Azara*. . . . . B. A.

**3844—Alentorn** (E. B.), *Barcelona*.—Una estatua de yeso, *Don Jaime Salvadors*. . . . . B. A.

**3845—Alzamora Valls** (Manuel), *Barcelona, Canaletas, 16*.—Bajo relieves. . . . . B. A.  
R. I. de F. del T. N.

**3846—Anglés** (Joaquín), *Barcelona*.—Un busto de barro, *Retrato*. . . . . B. A.

**3847—Atché** (Rafael), *Barcelona, Consejo de Ciento, 304*.—Un busto de yeso, *San Jerónimo*. . . . . B. A.

**3848—Atché** (Rafael), *Barcelona, Consejo de Ciento, 304*.—Un busto de yeso, *San Bruno*. . . . . B. A.

**3849—Barbará** (Pedro), *Barcelona, Bruch, 111 y 113*.—Estatua de yeso, *Niño Jesús*. . . . . B. A.

**3850—Baró Cayol** (José), *Barcelona, Córtes, 314, 3.º*.—Un jarro artístico de barro. . . . . B. A.

**3851—Batlló** (Antonio), *Barcelona, Condal, 35*.—Monumento a Colón, tamaño reducido. . . . . I. g. 15

**3852—Benlliure** (Emilio), *Barce-*

*lona, Ronda San Pablo, 51, 2.º*.—Un grupo de barro cocido, *Una niña en la escuela*. . . . . B. A.

**3853—Benlliure** (Mariano), *Roma, Marguta, 33*.—Un grupo de yeso. . . . . B. A.  
R. I. de F. del T. N.

**3854—Camón y Torra** (Miguel), *Barcelona, Consejo de Ciento, 295*.—Estatua de barro, *C. Darwin*. . . . . B. A.

**3855—Campeny y Santamaria** (José), *Barcelona, Paseo de Gracia, 27*.—Un grupo de yeso, *Populus*. . . . . B. A.

**3856—Campeny y Santamaria** (José), *Barcelona, Paseo de Gracia, 27*.—Un grupo de yeso, *Muchachos jugando al paso*. . . . . B. A.

**3857—Campeny y Santamaria** (José), *Barcelona, Paseo de Gracia, 27*.—Estatua de barro, *Torera*. . . . . B. A.

**3858—Carbonell** (Pedro), *Barcelona*.—Estatua de yeso, *Fabre*. . . . . B. A.

**3859—Carbonell y Huguet** (Pedro), *Barcelona, Consejo de Ciento, 429, 2.º*.—Estatua de yeso, *Duque de Rivas*. . . . . B. A.

**3860—Carbonell y Huguet** (Pedro), *Barcelona, Consejo de Ciento, 429, 2.º*.—Una estatua de yeso, *Hamlet*. . . . . B. A.

**3861—Carbonell y Huguet** (Pedro), *Barcelona, Consejo de Ciento, 429, 2.º*.—Un busto de yeso, *Retrato*. . . . . B. A.

**3862—Carcassó** (José), *Barcelona*.—Una estatua de yeso, *Teléfono*. . . . . B. A.

**3863—Carcassó Font** (José), *Barcelona, Rambla de Cataluña, 34*.—Estatua de yeso, *Beranguer I.*. . . . . B. A.

**3864—Casa provincial de Caridad de Barcelona**.—Esculturas de yeso. . . . . I. g. 7.

**3865—Casanañas** (Antonio), *Barcelona*.—Esculturas. . . . . R. F. de la P. E.

**3866—Castellanos Escafa** (Miguel), *Barcelona, Balmes, 33, tienda*.—Estatua de yeso, *Vir Dolorum*. . . . . B. A.

- 3867—Claramunt Martínez** (Agustín), *Barcelona*.—Grupo de yeso con su correspondiente pedestal, *Obras de misericordia*. . . . B. A.
- 3868—Clausolles** (Román), *Barcelona*, *Archs*, 7, 2.º.—Un busto de yeso, *Una vieja*. . . . . B. A.
- 3869—Codina Länglin** (Victoriano), *Barcelona*, *San Pablo*, 70.—(Londres, 50, Tavistock Square W. C.)—Una estatua de mármol, *En el baño*. . . . . B. A.
- 3870—Doria** (Pedro), *Barcelona*, *Zurbano*, 1, 3.º.—Retablos. . . . B. A.  
R. I. de F. del T. N.
- 3871—Eliás** (N.), *Barcelona*.—Una estatua de yeso, *Meditación*. . . . B. A.
- 3872—Font y Sangrá** (Juan), *Barcelona*, *Córtes*, 369, 3.º.—Modelo en yeso a la memoria del Ilmo. Obispo don Manuel Ros de Medrano. . . . B. A.
- 3873—Forwarts**, *Barcelona*.—Un busto de barro, *Dante*. . . . . B. A.
- 3874—Furnó y Abad** (Joaquín), *Barcelona*, *Paseo de San Juan*, 171.—Dos cuadros conteniendo colección de troqueles y medallas. . . . B. A.
- 3875—Furnó y Abad** (Joaquín), *Barcelona*, *Paseo de San Juan*, 171.—Un cuadro conteniendo una colección de troqueles y medallas. . . . B. A.
- 3876—Fuxá** (Mannel), *Barcelona*.—Una estatua de yeso, *Desclot*. B. A.
- 3877—Fuxá Leal** (Manuel), *Barcelona*, *Caspe*, 120.—Una estatua de yeso, *Arzobispo Armayá*. . . . B. A.
- 3878—Gelabert Hermanos** (Rosendo), *Barcelona*, *Boters*, 1.—Grabados cincelados. . . . . B. A.
- 3879—Ghiloni Molera** (Alejandro), *Barcelona*, *Ronda de San Pedro*, 54.—Un boceto, retrato en busto, *El general Prim*. . . . . B. A.
- 3880—Ghiloni Molera** (Alejandro), *Barcelona*, *Ronda de San Pedro*, 54.—Un boceto, retrato en busto del actor *T. Bonaplata*. . . . B. A.
- 3881—Judas** (Emilio), *Barcelona*, *Consejo de Ciento*, 84.—Estatua ecuestre, tamaño reducido. I. g. 15.  
R. I. de F. del T. N.
- 3882—Lafarga Nadal** (Juan), *Barcelona*, *San Felipe Neri*, 3, *tienda*.—Una estatua de yeso, tamaño natural, representando *David*. B. A.
- 3883—Langianeti** (Cornelio) *Barcelona*.—Un grupo y pedestal de mármol, *La serpiente nunca falta*. . . . . B. A.
- 3884—Llimona y Bruguera** (José), *Barcelona*, *Bailén*, 93.—Estatua ecuestre de yeso, *Berenguer III*. . . . . B. A.
- 3885—Llobet y Renart**, *Barcelona*, *Regomir*, 7 y 9.—Pintura y escultura religiosa. . . . . I. g. 7.
- 3886—Lloret** (Salvador), *Mataró*.—Alto relieve en barro. . . . . B. A.  
R. I. de F. del T. N.
- 3887—Malagarriga** (Emilio), *Barcelona*, *Templarios*, 5.—Escultura en yeso. . . . . B. A.  
R. I. de F. del T. N.
- 3888—Marimón de Lloret** (Francisco), *Barcelona*, *Ataúlfo*, 7, 2.º.—Retablo del siglo XI. . . . B. A.  
R. I. de F. del T. N.
- 3889—Martí** (Pedro), *Barcelona*, *San Severo*, 7.—Imágenes esculpidas. . . . . P. S.
- 3890—Miret y Sans** (Joaquín), *Barcelona*, *Ataúlfo*, 12, 1.º.—Medallas. . . . . B. A.
- 3891—Montserrat** (José), *Barcelona*.—Un busto de yeso, *L'avi*. . . . . B. A.
- 3892—Moragas y Rodés** (Fidel), *Barcelona*, *Elisabets*, 11, 2.º.—Estatua. . . . . B. A.  
R. I. de F. del T. N.
- 3893—Nobas** (Rosendo), *Barcelona*.—Un busto de yeso, *Cervantes*. . . . . B. A.
- 3894—Nobas** (Rosendo), *Barcelona*.—Una estatua de yeso, *Güell y Ferrer*. . . . . B. A.
- 3895—Nobas** (Rosendo), *Barcelona*.—Una estatua de yeso, *Conceller Casanova*. . . . . B. A.
- 3896—Pagés Horta** (José), *Sarriá*, *San José*, 14.—Una estatua de barro, *Retrato*. . . . . B. A.

**3897** — **Reynés Gurgui** (José), *Barcelona, Córtes, 349.* — Una estatua de yeso, *Retrato.* . . . . B. A.

**3898** — **Reynés Gurgui** (José), *Barcelona, Córtes, 349.* — Un busto de yeso, *Cabeza á pájaros.* . . . . B. A.

**3899** — **Reynés Gurgui** (José), *Barcelona, Córtes, 349.* — Una estatua de yeso, *Roger de Lauria.* . . . . B. A.

**3900** — **Rius** (José), *Barcelona, Plaza San Felipe Neri.* — Objetos para el culto. R. en la E., *Farré y Fàbregas.* — Se construyen estatuas de madera, piedra, mármol y de otras materias. . . . . I. g. 9.

**3901** — **Roig y Soler** (Juan), *Barcelona, Aragón, 355, bajos.* — Escultura: Una Virgen. . . . . B. A.

**3902** — **Roig y Soler** (Juan), *Barcelona, Aragón, 355, bajos.* — Nueva bajo relieves decorativos. . . . . B. A.

**3903** — **Roig y Soler** (Juan), *Barcelona, Aragón, 353, bajos.* — Una estatua de yeso, *Laboremus.* . . . . B. A.

**3904** — **Roig y Soler** (Juan), *Barcelona, Aragón, 353, bajos.* — Un grupo de yeso, *Secreto á voces.* . . . . B. A.

**3905** — **Román é Hijo** (Antonio), *Gracia, Granada, 6.* — Figuras de barro cocido. . . . . B. A.  
R. I. de F. del T. N.

**3906** — **Sala y Sánchez** (Francisco), *Barcelona, Balmes, 31.* — Vitrina con esmaltes. . . . . B. A.

**3907** — **Sangenís y Torrens** (Mariano), *Barcelona, Aragón, 292.* — Una estatua de yeso, *Ecce-Homo.* . . . . B. A.

**3908** — **Seguí y Arañó** (Avelino), *Gracia, Buenavista, 16, 2.º.* — Un busto de barro, *Retrato.* . . . . B. A.

**3909** — **Seguí y Riera** (Miguel), *Barcelona, Ronda de San Pedro, 39.* — Grabados al agua fuerte. . . . . B. A.

**3910** — **Serra** (Enrique), *Barcelona.* — Escultura, un busto en yeso *Medallón-retrato.* . . . . B. A.

**3911** — **Serra y Roca** (Mariana), *Gracia, Argüelles, 11, 1.º.* — Trabajo en corcho. . . . . I. g. 9.

**3912** — **Soler** (Juan), *Barcelona,*

*Obispo.* — Escultura. . . . . I. g. 7.  
R. I. de F. del T. N.

**3913** — **Tasso** (Luis), *Barcelona.* — Una estatua de yeso, *Viladomat.* . . . . B. A.

**3914** — **Tasso** (Luis), *Barcelona.* — Una estatua de yeso, *Velázquez.* . . . . B. A.

**3915** — **Vancells** (Segundo), *Barcelona.* — Una estatua de yeso, *Jesús.* . . . . B. A.

**3916** — **Vallbona y Mitjavila** (Antonio), *Barcelona.* — Un cuadro de escultura. . . . . I. g. 12.

**3917** — **Vallmitjana Abarca** (Agapito), *Barcelona, Universidad, 71.* — Grupo de yeso, *Por la piel.* . . . . B. A.

**3918** — **Vallmijtana Abarca** (Agapito), *Barcelona, Universidad, 71.* — Estatua de yeso, *León.* . . . . B. A.

**3919** — **Vallmitjana** (Venancio), *Barcelona.* — Una estatua de yeso, *Wifredo el Velloso.* . . . . B. A.

**3920** — **Vallmitjana** (Venancio), *Barcelona.* — Un grupo de yeso, *Labelleza dominando la fuerza.* . . . . B. A.

**3921** — **Vázquez** (F.), *Barcelona, Plaza de San Felipe Neri, 4.*

## EL DANUBIO

Gran surtido de estatuas y bronce.  
I. g. 7.

### CLASE 181.ª

**3922** — **Augé** (Mauricio), *Barcelona,* — Cuatro proyectos: 1.º, Fachada de una fundición de hierro; 2.º y 3.º, Monumento á Colón; y 4.º, Proyecto de fachada para la Capitanía general. . . . . B. A.

**3923** — **Bibiloni de Castro** (José), *Barcelona.* — Proyecto de la fábrica de tejidos de los Sres. Berenguer y C.ª en Artés. . . . . M.

**3924** — **Carrera y Miró** (José), *Barcelona, Paja, 27.* — Proyecto para perpetuar las glorias de la Guerra de África. . . . . B. A.

**3925** — **Espluga** (Francisco), *Barcelona, Ramelleras, 19, 1.º.* — Dos proyectos de panteón. . . . . B. A.



**3926 — Ferrer Corriols** (Antonio de), *Barcelona, Puertaferrisa, 9, 2.º* — Proyecto de una iglesia. . . . B. A.

**3927 — Ferrer Corriols** (Antonio de), *Barcelona, Puertaferrisa, 9, 2.º* — Proyecto de una chimenea. . . . B. A.

**3928 — Gispert Pujals** (Manuel), *Barcelona.* — Planos, dibujos y proyectos. . . . . B. A.

**3929 — Granell** (Jerónimo), *Barcelona, Claris, 52, 1.º* — Colección de proyectos. . . . . B. A.

**3930 — Perich y Roger** (Alejandro), *Barcelona.* — Proyectos. . . . B. A.

**3931 — Planella Roura** (Macario), *Barcelona, Ancha, 56.* — Cuatro proyectos. . . . . B. A.

**3932 — Pons Travals** (Juan), *Barcelona, Pasaje del Dormitorio San Francisco, 2, 1.º* — Proyectos de arquitectura. . . . . B. A.

**3933 — Sabater** (Tiberio), *Barcelona, Ausius-March, 5, 4.º* — Fachada de la casa de D. José A. de Olano (Paseo de Gracia). . . . . B. A.

**3934 — Soler Catarineu** (Federico), *Barcelona, Hospital, 27 y 29, 4.º* — Proyecto de casa de baños termalés. Baños, planta baja. Galería de baños. . . . . B. A.

**3935 — Soler Catarineu** (Federico), *Barcelona, Hospital, 27 y 29, 4.º* — Proyecto de casa particular, fachada, detalle. Centro artístico, fachada. . . . . B. A.

**3936 — Soler Catarineu** (Federico), *Barcelona, Hospital, 27 y 29, 4.º* — Proyecto de tienda de farmacia; fachada, interior. . . . . B. A.

**3937 — Soler Catarineu** (Federico), *Barcelona, Hospital, 27 y 29, 4.º* — Panteón de la Señora baronesa de Foixá. . . . . B. A.

**3938 — Soriano** (Ramón), *Barcelona, Petritxol, 3.* — Cinco marcos conteniendo proyectos de arquitectura. . . . . B. A.

**3939 — Vigo de Soler** (Salvador), *Barcelona, Canals, 74.* — Planos de arquitectura. . . . . B. A.

CLASE 182.<sup>a</sup>

**3940 — Areñas Miret** (Rafael), *Barcelona, Hospital, 27 y 29.* — Fotografías. . . . . I. g. 12.  
R. I. de F. del T. N.

**3941 — Belan Gallegas** (Manuel), *Barcelona, Paradis, 3, 3.º* — Objetos de arte industrial y fotografías de los mismos. . . . . I. g. 12.

**3942 — Belvas** (Cárlos), *Barcelona, Bruch, 92, 2.º.* — Fotografías. . . . . I. g. 12.  
R. I. de F. del T. N.

**3943 — Casa Provincial de Caridad de Barcelona.** — Fotografías de los coches fúnebres. . . . I. g. 7.

**3944 — Centro fotográfico,** *Barcelona, Plaza del Teatro, 1.* — Fotografías. — Depósito de vistas de Barcelona y otros puntos notables de España. — Retratos de todas clases. . . . . I. g. 12.  
R. Farré y Fábregas

**3945 — Campmany** (Agustín), *Barcelona, Pasaje del Crédito, 2.* — Fotografías. . . . . I. g. 12.

**3946 — Esplugas** (Antonio), *Barcelona, Plaza del Teatro, 7, piso superior de la fonda del Falcón.* — Fotografías. . . . . I. g. 12.  
Fotógrafo de la Real Casa, y Caballero de la orden de Isabel la Católica. En este taller hay grandes colecciones de vistas de Barcelona y otros puntos.  
R. Farré y Fábregas

**3947 — Estrany** (José), *Mataró.* — Fotografías. . . . . I. g. 12.  
R. I. de F. del T. N.

**3948 — Fernández** (Antonio y Emilio), *Mataró.* — Fotografías. . . . . I. g. 12.  
R. I. de F. del T. N.

**3949 — Garriga** (Juan), *Barcelona.* — Fotografías de la Puda de Montserrat. . . . . C.

**3950 — Joarizti y Mariezcurrena,** *Barcelona, Consejo de Ciento, 259.* — Aplicaciones de la fotografía. . . . . I. g. 9.  
R. I. de F. del T. N.

**3951 — Manicomio Nueva Belén,** *Sociedad Mas y C.ª.* — Médico

Director, Dr. D. Juan Giné y Partagás.  
— Vistas fotográficas y panorámicas.  
— *San Gervasio (Barcelona)*. . . . C.

**3952 — Martí (J.)**, *Barcelona, Rambla de Estudios, 5, principal*, encima de los almacenes de «El Siglo.» — Fotografías. . . . I. g. 12.

Gran fotografía de la Real Casa. Retratos de todos tamaños en negro y pintados al óleo.

**3953 — Matarrodona (M.)**, *Barcelona*. — Fotografías y clichés obtenidos con placas de su fabricación. . . . I. g. 12.

**3954 — Puig (S. C.)**, *Barcelona, Escudillers, 89*. — Fotografías. . . . I. g. 12.  
R. Farré y Fábregas.

**3955 — Tomás y C.<sup>a</sup> (J.)**, *Barcelona, Lauria, 144*. — Fotografías. . . . I. g. 7.  
R. I. de F. del T. N.

CLASE 183.<sup>a</sup>

**3956 — Amezúa (Aquilino)**, *Paseo de Gracia, 40, Gracia (Barcelona)*. — Gran órgano eléctrico de 4 teclados de mano, uno de pedales, 21 pedales de combinación y 4,000 tubos sonoros.

La aplicación de la electricidad á los órganos, sobre todo cuando se trata de grandes instrumentos, produce tan inmensas é incontestables ventajas, que debe cesar en adelante la construcción de los antiguos órganos mecánicos.

Enumeraremos algunas de las principales. Colocación del teclado á cualquier distancia del instrumento. Posibilidad de tocar varios órganos con un solo teclado. Simplificación grandísima y precisión admirable en todas las transmisiones de movimiento del teclado y de los registros. Suavidad en los teclados, pedales y registros, é intensidad en la emisión de los sonidos. Aumento considerable de los recursos que se obtienen con este rey de los instrumentos.

La consola donde van los teclados y registros es invento del expositor, por el que tiene privilegio, y está dotado de un nuevo sistema de expresión que llamará seguramente la atención. . . . . B. A.

**3957 — Artigas (José)**, *Barcelona, Aurora, 11*. — Piano Buffet. . . . I. g. 12.  
R. I. de F. del T. N.

**3958 — Bernareggi, Gassó y C.<sup>a</sup>**, *Barcelona, Poniente, 22*. — Pianos y armoniums. . . . I. g. 10.

**3959 — Brieva y Cuadra**, *Barcelona, Fontanella, 34*. — Panderetas. . . . g. 1.  
R. G. de Grau

**3960 — Brusco (Bartolomé)**, *Barcelona, Ronda de San Pablo, 45*. — Pianos de cilindro. . . . I. g. 10.  
R. Farré y Fábregas

**3961 — Farga (Juan)**, *Barcelona, Santa Ana, 34*. — Pianos. . . . I. g. 7.  
R. I. de F. del T. N.

**3962 — Guarro é Hijos (Mariano)**, *Barcelona, Rambla San José, 20*. — Dos pianos de hierro á cuerdas cruzadas; primeros constructores en Europa y únicos en España. . . . I. g. 9.

**3963 — Gurmachas (Francisco)**, *Barcelona*. — Cuerdas armónicas. . . . I. g. 15.  
R. Herrera Feliu y C.<sup>a</sup>

**3964 — Llerch**, *Barcelona, Asalto, 60, 1.<sup>o</sup>*. — Pianos. . . . I. g. 9.  
R. I. de F. del T. N.

**3965 — Martí y Vich (José)**, *Barcelona, Fusteria, 6 y 8, 1.<sup>o</sup>*. — Cuerdas armónicas. Gran fábrica de cuerdas y bordones para instrumentos de música y para maquinaria, de José Martí y Vich. Premiado con medalla de plata en Matanzas y de oro con diploma de honor en Boston-Mass (E. U. A.). . . . I. g. 9.

**3966 — Morbey (Salvio)**, *Barcelona, Ancha, 16*. — Cuerdas armónicas. . . . I. g. 9.  
R. Guillermo de Grau.

**3967 — Nogués Moliner y Soler (Sucesores de A. Lerch)**, *Barcelona, Santa Mónica, 2*. — Pianos. . . . I. g. 8.

**3968 — Pombia y Casali (Pedro y Luis)**, *Barcelona, Cadena, 21*. — Pianos. . . . I. g. 9.  
R. G. de Gau.

**3969 — Pujol y C.<sup>a</sup> (F.)**, *Barcelona, Amalia, 12, principal*. — Piano de cuerdas cruzadas, cuadro de hierro, clavijero nikelado, rico mueble con adornos de ónix. . . . P. S.

**3970 — Raynard y Maseras**, *Bar-*

*celona, Riera del Pino, 12.* — Pianos.  
I. g. 8.  
R. I. de F. del T. N.

CLASE 184.<sup>a</sup>

**3971** — **Barrera y C.<sup>a</sup>** (Blas), *Barcelona, Córtes, 249.* — Obras artísticas y literarias. . . . . I. g. 10.  
R. Eugenio Forcada.

**3972** — **Benavent** (Ricardo,) maestro compositor. Escaparate de composiciones musicales originales. Depósito de venta, *Centro musical Benavent, calle de Consejo de Ciento, 419, 2.<sup>o</sup>, 2.<sup>a</sup>*  
La galop titulada *Exposición Universal*, se vende al precio de pesetas 1'50 en todos los almacenes de música de esta capital. Se proporcionan catálogos gratis. . . . . B. A.

**3973** — **Ferrer y Pagés** (Agustín), *Barcelona.* — Obras literarias. . . . . Ci.

**3974** — **Ferrán** (Eusebio), *Barcelona.* — Método de música para fisco, bajo y trombón. . . . . Ci.  
R. I. de F. del T. N.

**3975** — **Guardia** (Rafael), *Barcelona, Rambla de San José, 29.* — Obras de música. Gran surtido de obras musicales españolas y extranjeras. . . . . Ci.  
R. I. de F. del T. N.

**3976** — **Guerra Estapé** (Jaime), *Barcelona.* — Obras literarias. . . . . Ci.

**3977** — **Lafita y Blanco** (Francisco de Asís), *Barcelona, Paseo de Isabel, II, 3, 2.<sup>o</sup>* — Prontuario sinóptico de instrumentación musical con relación á la orquesta. . . . . I. g. 8.

**3978** — **Malallana del Rey** (Mariano), *Barcelona.* — Obras literarias. . . . . Ci.

**3979** — **Martín** (Sofía, heredera de Melitón Martín), *Barcelona.* — Libros de literatura é historia. . . . . Ci.

**3980** — **Piqué y Cervero** (José), *Barcelona, Aragón, 326, 1.<sup>a</sup>* — Un tratado teórico-práctico de caligrafía musical.

**3981** — **Reniu** (Salvador), *Barcelona.* — Papeles de música. I. g. 15.  
R. F. de la P. E.

**3982** — **Sociedad Barcelonesa de Amigos de la Instrucción**, *Barcelona.* — Obras literarias. . . . . B. A.  
R. Jaime Guerra.

**3983** — **Vehils** (Gonzalo), *Barcelona.* — Dos obras, una de literatura y la otra científica. . . . . Ci.

**3984** — **Vilar (Colegio de) y Liceo Universitario**, *Barcelona.* — Cinco álbums de trabajos literarios y científicos. . . . . Ci.

CLASE 185.<sup>a</sup>

**3985** — **Estación Ampetográfica Catalana**, *Tarrasa.* — Plantas y flores. . . . . J.

CLASE 187.<sup>a</sup>

**3986** — **Call y Morros** (José), *Barcelona.* — Un libro, *Higiene del Alma.* . . . . . Ci.

**3987** — **Claveras Comella** (Pedro), *Gracia.* — Un manuscrito de Salmos. . . . . Ci.

**3988** — **Librería y Tipografía Católica**, *Barcelona, calle del Pino, 5.* — Casa editorial de propaganda católica. Publicaciones periódicas; *Revista Popular, Franciscana y Carmelitana*; obras litúrgicas; estampas, cromos y oleografías; publicaciones de actualidad; Guía itineraria y descriptiva de Barcelona, por Don Juan Artigas y Jeiner, dos pesetas. — Recuerdos de Barcelona: álbums de vistas varias, una peseta. Al por mayor, rebajas convencionales. Impresiones esmeradas de lujo y económicas. . . . . I. g. 10.

**3989** — **Martín** (Sofía), *Barcelona.* — Libros de filosofía, historia y literatura. Originales. Mención honorífica en la Exposición de Paris. . . . . Ci.

**3990** — **Pedrals y Font** (Arturo), *Barcelona, Ancha, 7, 4.<sup>o</sup>* — Códice, cartas autógrafas. . . . . I. g. 9.  
R. I. de F. del T. N.

## PROVINCIA DE BÚRGOS

*Todos los productos de esta provincia están emplazados en I. g. 14, á excepción de los que indiquen lo contrario*

El representante de sus expositores, cuando no se cite, es *Andrés Saiz*

### SECCIÓN 1.<sup>a</sup>

#### GRUPO 1.<sup>o</sup>— CLASE 6.<sup>a</sup>

**3991** — **Colectividad de Búrgos, Barbadillo de Herreros.**— Colección de maderas. . . . . C.  
R. Manuel García

**3992** — **Instituto provincial de Búrgos.**— Colección de maderas.

#### GRUPO 2.<sup>o</sup>— CLASE 8.<sup>a</sup>

**3993** — **Instituto provincial de Búrgos.**— Colección de piedras.

#### CLASE 10.<sup>a</sup>

**3994** — **Colectividad de Búrgos, Barbadillo de Herreros.**— Colección de minerales. . . . . C.  
R. Manuel García

**3995** — **La Constancia, Barbadillo de Herreros.**— Dos objetos de mineral.

**3996** — **Richard (Carlos J.), Barbadillo de Herreros.**— Cuatro trozos de mineral de las minas Esperanza y Santa Javiera.

#### CLASE 11.<sup>a</sup>

**3997** — **Alcalde de Poza de la Sal.**— Un cajón conteniendo sal común, y varios con canutitos, panecitos de sal, sal piedra y muera.

**3998** — **La Constancia, Sociedad minera de sulfato de sosa, Barbadillo de Herreros.**— Dos frascos sulfato de sosa, uno cristalizado y otro calcinado.

**3999** — **Quintana (A. A.), Poza de**

*la Sal.*— Cajas con sal común, con canutitos de sal, con panecitos de id. y sal con que se hacen los mismos.

#### CLASE 12.<sup>a</sup>

**4000** — **Alcalde de Oña.**— Tres botellas de aguas minerales. . . . C.

**4001** — **Director de los Baños de Gayangos.**— Doce botellas con aguas minero medicinales. . . . . C.

**4002** — **El Porvenir de Miranda de Ebro.**— Aguas medicinales. Las mejores aguas bicarbonatadas que se conocen son las de Fuente Caliente. Superior á la de Vichy, con moderna instalación. Balneoterapia. . . . C.  
R. Farré y Fábregas

**4003** — **Fournier y C.<sup>a</sup> (Julián), Arlanzón.**— Doce botellas con agua minero medicinal. . . . . C.

**4004** — **Gómez (Marcelo), Oña.**— Dos botellas con agua ferruginosa. C.

### SECCIÓN 3.<sup>a</sup>

#### GRUPO 5.<sup>o</sup>— CLASE 54.<sup>a</sup>

**4005** — **Abajo (Hijos de), Búrgos.**— Seis botas para vino de diferentes cabidas y formas.

**4006** — **Arroyo (Tomás), Búrgos.**— Una bota para tres líquidos, otra para uno y una corambre con compostura.

#### CLASE 94.<sup>a</sup>

**4007** — **Izquierdo y Ordóñez (Florentino), Búrgos.**— Calculo vexical fosfático de 120 gramos de peso. Ci.

**4008 — Izquierdo y Ordóñez** (Florentino), *Búrgos*.— Productos del Centro de vacunación. . . . . Ci.

CLASE 99.<sup>a</sup>

**4009 — Fournier** (Braulio), *Búrgos*.— Náipes cromolitografiados. Premiados en varias Exposiciones.

GRUPO 6.<sup>o</sup>.—CLASE 105.<sup>a</sup>

**4010 — Agrupación de Búrgos**.— Obras de enseñanza. . . . . Ci.

**4011 — Alonso Ayala** (Agapito), *Bahabón de Esgueva*.— Cuatro cuadros, colección de muestras de escritura. . . . . Ci.

**4012 — Díaz de Rábago** (Casto), *Búrgos*.— Dos tomos Composición y Análisis lógico gramatical. . . . . Ci.

**4013 — Hernández Martín** (Antonio), *Búrgos, Madrid, 13*.—Un alfabeto manual y de pronunciación para S. M. . . . . Ci.

**4014 — Jiménez** (Victor), *Villaoz*.— Un silabario compendio de Ortografía; Certámen pedagógico y carteles de lectura. . . . . Ci.

**4015 — Larrea Martínez** (Adrián), *Villadiago*.— Lecciones de Pedagogía Española; lecciones de Aritmética y de Ortografía y Prosodia. . . . . Ci.

**4016 — Rodríguez** (Santiago), *Búrgos*.— Veinte y tres ejemplares de libros de enseñanza. . . . . Ci.

SECCIÓN 4.<sup>a</sup>

GRUPO 8.<sup>o</sup>.—CLASE 119.<sup>a</sup>

**4017 — Castillo** (Elvira del), *Búrgos, Cantarranas 21*.— Dos quesos frescos y dos oreados. Proveedora de la Real Casa.

**4018 — Castillo** (Eugenia del), *Búrgos, Lain Caivo, 7*.— Dos quesos frescos y dos oreados.

Dos primeros premios en Exposiciones celebradas en Búrgos y Proveedora de la Real Casa.

**4019 — Gutiérrez** (Santiago), *Búrgos*.— Quesos frescos.

**4020 — Pino** (Micaela), *Búrgos*.— Quesos frescos.

CLASE 120.<sup>a</sup>

**4021 — Abad** (Gregorio), *Aranda de Duero*.—Un saquito con trigo. A.

**4022 — Alcalde de Oña**.— Varias clases de frutas.

**4023 — Ayuntamiento de Aranda**.— Cereales. . . . . A..

**4024 — Ayuntamiento de Contreras**.— Cebollas. . . . . A.

**4025 — Geté** (Casimiro), *Aranda de Duero*.— Un saquito con cebada. A.

**4026 — Gómez** (Marcelo), *Oña*.— Frutas.

**4027 — Martínez Calomero** (Victoriano), *Lerma*.—Cebada ladilla. A.

R. Sobrinos de Marín

**4028 — Quintana** (Clementino), *Búrgos, Llana de Afuera, 18, pral*.— Cuatro frascos con alaga, mocho viejo y cebada. . . . . A.

**4029 — Quintana** (Fidel), *Búrgos*.— Trigos alaga, mocho, candeal y cebada ladilla. . . . . A.  
Primeras distinciones en Filadelfia, Paris, Viena, Burdeos, Salamanca, Zaragoza y Madrid.

CLASE 121.<sup>a</sup>

**4030 — Andrés** (Melitón), *Aranda de Duero*.— Tres botellas de vino blanco. . . . . A.

**4031 — Arias** (Diego), *Aranda de Duero*.— Cuatro botellas de vino blanco. . . . . A.

**4032 — Arroyo** (Ángel), *Aranda de Duero*.— Dos botellas de vino tinto. A.

**4033 — Arroyo** (Cándido), *Aranda de Duero*.— Una botella de vino tinto. A.

**4034 — Arroyo** (Eugenio), *Aranda de Duero*.— Dos botellas de vino tinto.

**4035 — Arroyo** (Santiago), *Aran-*

*da de Duero.*— Dos botellas de vino tinto.

**4036** — Ayuntamiento de Aranda de Duero.— Vinos blancos, tintos y aguardientes.

**4037** — Benito (Genaro), Lerma.— Espiritu de alcohol.

**4038** — Calvo (Braulio), Aranda de Duero.— Una botella de vino tinto.

**4039** — Calvo (Valentin), Aranda de Duero.— Una botella de vino tinto.

**4040** — Calleja (Joaquin), Aranda de Duero.— Dos botellas de vino tinto.

**4041** — Calleja (Manuel), Castrojeriz.— Dos botellas de vino tostadillo de doce años, natural de uva supurada.

Premio en la Exposición Provincial de Búrgos en 1832.

**4042** — Candela (Antonio), Búrgos, Espolón, 22 y 24.— Veinte y cuatro botellas de manzanilla espumosa, excepcional, por tener patente de invención.

**4043** — Cano (Rafael), Aranda de Duero.— Una botella de vino tinto.

**4044** — Cantero (Francisco), Aranda de Duero.— Una botella de vino tinto.

**4045** — Cilleruelo (Nemesio), Aranda de Duero.— Una botella de aguardiente.

**4046** — Esgueva (Eusebio), Aranda de Duero.— Una botella de vino tinto.

**4047** — Figuero (José), Aranda de Duero.— Dos botellas de vino tinto.

**4048** — Gallo (Inocencio), Aranda de Duero.— Dos botellas de vino tinto.

**4049** — García (Gregorio), Aranda de Duero.— Una botella de aguardiente.

**4050** — García (Juan), Aranda de Duero.— Una botella de vino tinto.

**4051** — García (Victoriano), Aranda de Duero.— Dos botellas de vino blanco.

**4052** — Heredia Hermanos (M.), San Pedro de Cardena.— Veinte y cuatro botellas de los licores Rodrigo y Jimeno.

**4053** — Horta (Leoncio), Aranda de Duero.— Dos botellas de vino blanco.

**4054** — Jalón (Antonio), Aranda de Duero.— Dos botellas de vino tinto.

**4055** — López Serrano (Francisco), Aranda de Duero.— Vino tinto.

P. S.

R. M. Saloñes

**4056** — López (Santos), Aranda de Duero.— Dos botellas de vino blanco.

**4057** — Loras (Bonifacio), Aranda de Duero.— Una botella de vino tinto.

**4058** — Mambrilla (Juan), Aranda de Duero.— Una botella de vino tinto.

**4059** — Martínez (Marcelo), Aranda de Duero.— Dos botellas de aguardiente.

**4060** — Mediavilla (Rita), Aranda de Duero.— Una botella de vino tinto.

**4061** — Miguel (Evaristo), Aranda de Duero.— Cuatro botellas de vino blanco.

**4062** — Miranda (Pedro), Aranda de Duero.— Una botella de vino tinto.

**4063** Pecho (Santiago), Aranda de Duero.— Dos botellas de vino blanco.

**4064** — Rodríguez (José), Merindad de Valdivieso.— Botellas de chocol para vino de mesa.

**4065** — Ruíz (Eulogio), Lerma.— Tres botellas de vino clarete, cosecha de 1887.

**4066** — Ruíz. (Hilarión), Lerma.— Tres botellas de vino tinto, de la cosecha de 1887.

**4067** — Sebastián (Manuel), Aranda de Duero.— Una botella de vino tinto.

**4068** — Sebastián (Tomás), Aran-

*da de Duero.* — Una botella de vino tinto.

**4069** — **Villarrubia** (Victoriano), *Aranda de Duero.* — Una botella de vino tinto.

CLASE 122.<sup>a</sup>

**4070** — **Arroyo** (Damián), *Cebros.* — Un tarro con miel.

**4071** — **García de los Ríos** (Felipe), *Villela.* — Harina y salvados de trigo, elaboración especial por piedras, sistema privilegiado.

**4072** — **Gil Hermanos**, *Aranda de Duero.* — Harinas de 1.<sup>a</sup>, 2.<sup>a</sup> y 3.<sup>a</sup> clase, molidas por piedras.

Medalla de cobre en Madrid 1859, y de plata en Paris en 1878.

**4073** — **Gutiérrez** (Saturnino), *Búrgos.* — Doce libras de chocolate, premiado con medalla de plata en la Exposición internacional de Bayona, y en la de Burdeos.

**4074** — **Villangómez, Calleja y Nuñez**, *Búrgos.* — Varios paquetes de chocolate, fabricación corriente.

Medalla de bronce en la Exposición de Zaragoza de 1868.

CLASE 124.<sup>a</sup>

**4075** — **Alonso** (Olalla), *Lerma.* — Seis botellas de vinagre de su propia cosecha.

CLASE 128.<sup>a</sup>

**4076** — **Gonzalo** (Eulogio), *Búrgos.* — Cuatro mantas para cama.

**4077** — **Gonzalo** (Victoriano), *Búrgos, Sombrerería, 27.* — Cuatro mantas, una de cadena, otra de cadena moteada y dos lisas.

**4078** — **Martínez** (Domingo), *Pradoluengo.* — Una pieza de bayeta de sayal. . . . . I. g. 15.

**4079** — **Viejo del Pueblo** (Isidoro), *Búrgos.* — Un cajón conteniendo nueve mantas de cama.

Medallas en varias exposiciones.

**4080** — **Viejo del Pueblo** (Isidoro), *Búrgos.* — Dos cajones con muestras de lanas del país.

CLASE 130.<sup>a</sup>

**4081** — **Abajo** (Hijos de), *Búrgos.* — Una piel de cabra.

CLASE 141.<sup>a</sup>

**4082** — **Borné** (Juan), *Búrgos.* — Seis pares de guantes de piel.

**4083** — **García** (Hijos de Lázaro), *Búrgos, Plaza Mayor, 9.* — Cuatro pares de zapatillas y botas.

**4084** — **Medina Urraca** (Tomás), *Búrgos.* — Un par de zapatillas tejido trencilla de seda, y dos pares de tejido de bayeta.

**4085** — **Navarro** (Ricardo), *Búrgos.* — Cuatro pares de zapatillas; dos de fabricación corriente y dos excepcional. Premios en varias Exposiciones.

**4086** — **Zamorano** (Nemesio), *Búrgos.* — Diez y ocho pares de guantes, fabricación corriente.

CLASE 145.<sup>a</sup>

**4087** — **La Constancia**, *Barbadillo de Herreros.* — Dos trozos de hierro colado y dulce.

**4088** — **Richard** (Cárlos J.), *Barbadillo de Herreros.* — Un lingote de hierro colado y otro de hierro dulce.

CLASE 149.<sup>a</sup>

**4089** — **Lozano Pérez** (Ramón), *Búrgos.* — Una cerraja antigua, fabricación excepcional.

CLASE 153.<sup>a</sup>

**4090** — **Tejada** (Julián), *Búrgos.* — Dos sillas reclinatorias. Premio en la Exposición provincial de Búrgos en 1882.

CLASE 155.<sup>a</sup>

**4091** — **Balauz** (Manuel), *Búrgos.* — Peines y otros objetos de asta imitación a concha.

Medalla de bronce en la Exposición provincial de Búrgos de 1882.

CLASE 164.<sup>a</sup>

**4092** — **Castrillo** (Bruno), *Búrgos.* — Una guarnición completa, una montura, cabezada, dos bridones para carro, etc.

**4093 — Gonzalo** (Eulogio), *Búrgos*.— Dos alforjas.

CLASE 166.<sup>a</sup>

**4094 — Grau** (Pablo M.), *Búrgos*.— Un pedazo de jabón de aceite de oliva, otro de aceite palmiste, otro de cloroformo, otro de oléina y otras clases diversas.

**4095 — Martínez** (Felipe), *Búrgos, Cantarranas, 21*.— Jabones comunes para el lavado de ropa.

**4096 — Villangómez Calleja y Núñez**, *Búrgos*.— Varias muestras de jabón, fabricación corriente.

Medalla de bronce en la Exposición de Zaragoza de 1858.

CLASE 169.<sup>a</sup>

**4097 — Fournier** (Julián), *Ibeas de Suarros*.— Papel de tina.

Medallas en las Exposiciones de Valladolid, Zaragoza, Bayona, Paris y Búrgos.

**4098 — San Pedro y C.<sup>ta</sup>**, *Búrgos*.— Papeles de escritura, impresión, estrazas y colores.

Medallas de cobre en Madrid, 1842; Zaragoza, 1868 y otras.

GRUPO 9.<sup>o</sup>—CLASE 171.<sup>a</sup>

**4099 — Ocejo** (L. M.), *Búrgos, Palomo, 44*.— Péndulo compensador de nuevo sistema. . . . . Ci.

Dos medallas, una de plata y otra de bronce.

CLASE 172.<sup>a</sup>

**4100 — Díaz de Rábago** (Casto), *Búrgos*.— Periódico *El Magisterio Búrgalés*. . . . . Ci.  
Premio en Madrid en 1882.

CLASE 173.<sup>a</sup>

**4101 — Arráns** (Lúcas Martin), *Búrgos*.— Un cuadro con ejercicios de caligrafía, Colegio de Sordo-mudos. . . . . Ci.

GRUPO 10.<sup>o</sup>—CLASE 179.<sup>a</sup>

**4102 — Barrios** (Evaristo), *Búrgos*.— Un cuadro al óleo, *Toque de avance*. . . . . B. A.

**4103 — Pedrero** (Mariano), *Búrgos*.— Un cuadro al óleo. . . . . B. A.

CLASE 182.<sup>a</sup>

**4104 — Ponjade** (Juan), *Búrgos*.— Un cuadro con fotografías y un album con vistas fotográficas de monumentos arquitectónicos. . . . . B. A.

**4105 — Sebastián Ribot** (Domingo), *Búrgos, Cubos, 14*.— Un cuadro con nueve fotografías de monumentos artísticos. . . . . B. A.

**4106 — Izquierdo y Ordóñez** (Florentino), *Búrgos*.— Doce fotografías de otros tantos asilados en la Casa Provincial de Beneficencia, con sus biografías. . . . . Ci.



## PROVINCIA DE CÁCERES

Todos los productos de esta provincia están emplazados en I. g. 14

### SECCIÓN 1.<sup>a</sup>

#### GRUPO 1.<sup>o</sup> — CLASE 6.<sup>a</sup>

**4107 — Varela Abraldes** (Juan),  
Marqués de Monroy, Cáceres. — Car-  
bones y tablas de encina.  
R. *Diego del Carril*

#### GRUPO 2.<sup>o</sup> — CLASE 12.<sup>a</sup>

**4108 — Linares** (Juan Antonio),  
Cáceres. — Aguas minerales. . . . Ci.  
R. *Farré y Fábregas*

### SECCIÓN 4.<sup>a</sup>

#### GRUPO 8.<sup>o</sup> — CLASE 119.<sup>a</sup>

**4109 — Varela Abraldes** (Juan),  
Marqués de Monroy, Cáceres. — Que-  
sos de oveja y de cabra.  
R. *Diego del Carril*

#### CLASE 120.<sup>a</sup>

**4110 — Rodríguez** (Valentín),  
*Jarandilla*. — Castañas, judías, pata-  
tas de riego, maíz, centeno y garban-  
zos.

**4111 — Varela Abraldes** (Juan),  
Marqués de Monroy, Cáceres. — Avena,  
bellotas, cebada, garbanzos, habas y  
trigo.  
R. *Diego del Carril*

#### CLASE 121.<sup>a</sup>

**4112 — Varela Abraldes** (Juan),  
Marqués de Monroy, Cáceres. — Vinos  
embotellados y aceites.  
R. *Diego del Carril*

#### CLASE 122.<sup>a</sup>

**4113 — Catallo** (Antonio), *Cáceres*.  
— Una botella con miel.

**4114 — Varela Abraldes** (Juan),  
Marqués de Monroy, Cáceres. — Miel.  
R. *Diego del Carril*

#### CLASE 124.<sup>a</sup>

**4115 — Rodríguez** (Valentín),  
*Jarandilla*. — Pimentón dulce y pi-  
cante.

#### CLASE 125.<sup>a</sup>

**4116 — Nogales** (Vda. de Teo-  
doro), *Cáceres*. — Latas con lomos y  
chorizos.

**4117 — Rodríguez** (Valentín),  
*Jarandilla*. — Higos secos.

#### CLASE 128.<sup>a</sup>

**4118 — Varela Abraldes** (Juan),  
Marqués de Monroy, Cáceres. — Lana  
negra.  
R. *Diego del Carril*

#### CLASE 166.<sup>a</sup>

**4119 — Sociedad General de  
Fosfatos de Cáceres**. — Fertilizantes  
químicos. . . . . A.

#### GRUPO 9.<sup>o</sup> — CLASE 175.<sup>a</sup>

**4120 — Cuadrado y Retamosa**  
(Joaquín), *Cáceres*. — Una cartilla  
agraria. . . . . Ci.

## PROVINCIA DE CÁDIZ

Todos los productos de esta provincia están emplazados, cuando no se indique lo contrario, en I. g. 17

Todos sus expositores están representados (cuando ne se mencione otro) por D. Eugenio Forcada

### SECCIÓN 1.<sup>a</sup>

#### GRUPO 1.<sup>o</sup> — CLASE 6.<sup>a</sup>

**4121 — Gil de los Reyes** (Juan),  
Cádiz. — Corchos.

#### CLASE 7.<sup>a</sup>

**4122 — Ferrer Cariñol** (Ricardo),  
*Jerez de la Frontera.* — Botánica.  
R. R. Eugenio Forcada.

### SECCIÓN 3.<sup>a</sup>

#### GRUPO 5.<sup>o</sup> — CLASE 44.<sup>a</sup>

**4123 — Haynes & Sons** (Thomas),  
Cádiz. — Modelo de arte de pesca,  
para pescar en buque de vapor. G. M.  
Premios en Londres y Cádiz.

#### CLASE 90.<sup>a</sup>

**4124 — Haynes & Sons** (Thomas),  
Cádiz. — Tres modelos de buques  
construidos en la fábrica del expo-  
sitor. . . . . G. M.  
Varios premios.

#### CLASE 99.<sup>a</sup>

**4125 — Olea** (Segundo de), Cádiz.  
— Naipes. Producen anualmente  
por valor de 400.000 pesetas. Varias  
medallas en diversas Exposiciones.

#### GRUPO 6.<sup>o</sup> — CLASE 106.<sup>a</sup>

**4126 — Escuela Provincial de  
Artes y Oficios**, Cádiz. — Obras de  
enseñanza. . . . . Ci.

#### GRUPO 7.<sup>o</sup> — CLASE 116.<sup>a</sup>

**4127 — Haynes & Sons** (Thomas),  
Cádiz. — Acuarium representando la  
operación de extraer del fondo del  
mar el vapor *Barrera*. . . . . G. M.

**4128 — López y Baldor** (Carmen),  
*Puerto de Santa María.* — Dos vestidos  
salvavidas. Medallas de plata en  
Cádiz. Sobredorada en Valencia. Pre-  
mio de S. M. la Reina D.<sup>a</sup> Isabel II.

### SECCIÓN 4.<sup>a</sup>

#### GRUPO 8.<sup>o</sup> — CLASE 120.<sup>a</sup>

**4129 — García Pérez** (Francisco),  
*Jerez de la Frontera.* — Ocho tarros  
con simientes

#### CLASE 121.<sup>a</sup>

**4130 — Atané** (Antonio), *Jerez de  
la Frontera.* — Vinos. Fábrica de  
aguardientes y licores. Cosechero y  
exportador de vinos. Especialidad sin  
competencia. Anís del *Canario*. Pro-  
ducto genuino de aguardiente de uvas.  
Exportación a todos puntos.  
R. Farré y Fábregas

**4131 — Blanquet** (Agustín Hijos  
de), *Jerez de la Frontera.* — Vinos.

**4132 — Cadilla y Marín**, *Puerto  
de Santa María.* — Vinos. Producción  
anual 500 botas fabricación corriente,  
casa fundada en 1885. Medalla de  
plata en la Exposición de Cádiz.

**4133 — Coperó** (Juan), *Jerez de la Frontera*. — Vinos.  
R. E. Guarín

**4134 — Ferrán** (Manuel), *Cádiz*. — Vinos.

**4135 — Fuentes Parrilla** (José), *Jerez de la Frontera*. — Vinos, producción anual 700 botas de 31 arrobas. Recompensas: Coruña 1878; Zaragoza 1885 y 86, y Cádiz 1887.

**4136 — García Pérez é Hijo**, *Jerez de la Frontera*. — Cuarenta y ocho botellas de vino. Casa fundada en 1881; fabricación corriente.

**4137 — Gómez** (P. I.), *Cádiz*. — Vinos. Vinos finos de Jerez. Especialidad. El célebre Volapük, único amontillado fino, premiado con medalla de oro en la Exposición nacional de Cádiz en 1887. Pidanse notas de precios.  
R. Farré y Fábregas

**4138 — González Byass y C.<sup>a</sup>**, *Jerez de la Frontera*, proveedores efectivos de la Real Casa y de los Serms. Sres. Infantes Duques de Montpensier. — Vinos.  
*Tres grandes diplomas de honor y 31 medallas de oro y primeros premios en cuantas Exposiciones han presentado sus productos.*

Propietarios de viñas en los mejores pagos y extractores de

#### VINOS LEGÍTIMOS DE JEREZ

*Bodegas.* Sucursales en Montilla, Sanlúcar, Bonanza y Puerto Real.

*Casas en Londres:* 3 Brabant Court, Philpot Lane y New-York, 39 Broadway.

*Agencias en las principales ciudades del mundo.*

R. Bartolomé J. Murciano,  
Códols, 20, Barcelona.

**4139 — Herederos de Carmen Gaztelú**, *Puerto de Santa María*. — Varios vinos.

Vinos especiales superiores de Jerez. Premiados. Amontillados, olorosos, soleras finas, manzanillas y Pedro Jimenez.

R. en Barcelona Francisco Taló,  
Consejo de Ciento, 316, 1.<sup>o</sup>, 2.<sup>a</sup>  
R. Farré y Fábregas

**4140 — Hidalgo Verjano** (Eduardo), *Sanlúcar de Barrameda*. — Vinos.

**4141 — Leña Rendón** (J.), *Jerez de la Frontera*. — Vinos.

Según Catálogo, casa fundada en 1885: se presenta por primera vez.

**4142 — Macheiro** (Miguel), *Cádiz*. — Vinos.

**4143 — Martínez Gutiérrez** (Herederos de J.), *Sanlúcar de Barrameda*. — Varias clases de vino en botellas; una de las bodegas más antiguas de dicha población.

**4144 — Mergelina** (María Joaquina), Vda. de Heras, *Sanlúcar de Barrameda*. — Vinos.

R. I. A. C. de S. I.

**4145 — Morante** (José), *Puerto de Santa María*. — Vinos.

Cosechero de vinos de Jerez de diferentes clases; de 2 á 6 pesetas el litro; producción corriente.

**4146 — Reig** (José Antonio), sucesor de López Reig, *Sanlúcar de Barrameda*. — Alcohol, aguardientes secos y licores en botellas. Medalla de oro en la Exposición de Cádiz.

**4147 — Ribero Hermanos**, *Jerez de la Frontera*. — Vinos.

R. I. A. C. de S. I.

**4148 — Romero y C.<sup>a</sup>** (A.), *Jerez de la Frontera*. — Vinos. Producción anual, 1,000 botas de vino. Se presenta por primera vez.

**4149 — Romero** (Rafael), *Jerez de la Frontera*. — Vinos, alcoholes anisados, cognac, rón, ponche y aguardientes. Fabricación especial de aguardientes, únicos en su clase, recomendada por su buen uso y baratura de precios.

R. F. Sitjá, Paseo de San Juan, 19,  
entresuelo, Barcelona.

**4150 — Ruiz y Ruiz** (Joaquín), *Puerto de Santa María*. — Vinos embotellados y en barriles. El precio varía según la calidad.

R. G. de Grau

**4151 — Ruiz de Mier** (Vda. de), *Jerez de la Frontera*. — Vinos de Jerez. Medalla de oro en la Exposición de Cádiz.

**4152 — Santarellí** (A.), *Puerto de Santa María*. — Vinos. Proveedor de la Real Casa de Portugal. Vinos de Jerez, Málaga, Alicante, Moscatel, Manzanilla, Madeira y Oporto. Diez medallas de oro, plata, bronce y mérito en

las Exposiciones de Viena 1873, Sevilla 1874, Lorca 1875, Filadelfia 1876, Paris 1878, Cádiz 1879, Burdeos 1882, Niza 1884, Tolosa 1887 y Cádiz 1887. Único agente en Barcelona José P. Gómez, calle de Bilbao, 209, entresuelo.

**4153 — Serdio y Díaz** (Onofre de), *Jerez de la Frontera*.— Ginebra aromática española y anis de la O. Caja de anis de la O de doce botellas, 75 litros, 25 pesetas, y de ginebra 20.

**4154 — Valdespino** (A. R.), *Jerez de la Frontera*.— Vinos. Cosechero y almacenista.

R. Guarín

CLASE 122.<sup>a</sup>

**4155 — Bastardi Fabiano** (Eduardo), *Cádiz, Columela, 8*.— Chocolates de una á cuatro pesetas paquete. Producción anual 210,000 kilos.

**4156 — Mazón** (Ramón), *Cádiz*.— Chocolate.

CLASE 123.<sup>a</sup>

**4157 — Mazón** (Ramón), *Cádiz*.— Dulces, bombones, grajeas, caramelos, pastillaje y frutas en almibar. Medallas en varias Exposiciones.

CLASE 124.<sup>a</sup>

**4158 — Hidalgo Verjano** (Eduardo), *Sanlúcar de Barrameda*.— Vinagre.

**4159 — Puente** (Manuel de la), *San Fernando*.— «Concierto Salinero». Sal extraída de las salinas de Cádiz.

CLASE 128.<sup>a</sup>

**4160 — Pérez Cuadrado** (José), *Puerto-Real*.— Muestras de lanas. Medallas de plata en varias Exposiciones.

CLASE 131.<sup>a</sup>

**4161 — Palacios** (José), *Cádiz*.— Estera ó tapiz de junco, tejido á mano. Medalla de bronce en la Regional de 1879 en Cádiz, y de plata en la Marítima de 1887.

CLASE 133.<sup>a</sup>

**4162 — Pérez Cuadrado** (José), *Puerto Real*.— Cotonias.

CLASE 137.<sup>a</sup>

**4163 — Verde González** (Plácido), *Cádiz*.— Ropa hecha, fabricación corriente, casa fundada en 1863. Medalla de bronce en Cádiz 1879, Marítima 1887.

CLASE 141.<sup>a</sup>

**4164 — Rojas** (Cristóbal), *Sanlúcar de Barrameda*.— Sombreros.

P. S.

**4165 — Rosa** (Antonia de la), *Cádiz*.— Calzado. Zapatería fundada en 1865. Recompensas: Exposición de Cádiz 1879 y medalla de oro y de plata en la del 87 de la misma ciudad.

CLASE 153.<sup>a</sup>

**4166 — Martínez Hermanos**, *Cádiz*.— Un mueble de ebanistería.

P. S.

R. Benito Malveyh

**4167 — Peral** (Prudencio), *Cádiz, Cristóbal Colón, 14*.— Una mesa centro. Su precio 350 pesetas, fabricación corriente. Establecimiento fundado en 1862.

CLASE 154.<sup>a</sup>

**4168 — Sánchez Gálvez**, *Medina Sidonia*.— Un estuche conteniendo 24 clases de esencias. Medalla de oro en la Exposición Marítima de Cádiz.

**4169 — Santa Cruz** (Vda. de José Bta.), *Medina Sidonia*.— Un estuche conteniendo botes con esencias, fabricación corriente. Medalla de oro en varias Exposiciones.

R. G. de Grau

CLASE 161.<sup>a</sup>

**4170 — Haynes & Sons** (Thomas), *Cádiz*.— Modelos del caza torpedero, *Destructor*.— Diploma en Cádiz.

G. y M.

CLASE 166.<sup>a</sup>

**4171 — Alvarez Cano** (Juan), *Jerez de la Frontera, Cañamero, 7*.— Albalalde: tres pilones labrados y varios sin labrar. — Medalla de oro en Cádiz.

**4172 — Bastardi Fabiano** (Eduardo), *Cádiz, Columela, 8*.— Jabón.

**4173** — **López** (Prudencio), *Jerez de la Frontera*. — Productos químicos. — Véase el Catálogo. Inventor el expositor. Producción anual, 100,000 reales.

CLASE 167.<sup>a</sup>

**4174** — **Pérez y Gómez** (Vicente), *calle de San Francisco, 6, Farmacia*. — Un estuche conteniendo un frasco de elixir. Medalla de concurrencia en la Exposición de Cádiz.

GRUPO 9.º — CLASE 173.<sup>a</sup>

**4175** — **Escuela provincial de Artes y Oficios**, *Cádiz*. — Trabajos de los alumnos. . . . . Ci.

**4176** — **Escuela provincial de**

**Bellas Artes**, de *Cádiz*. — Trabajos de los alumnos. Medalla de Bronce en la Exposición de Viena 1873 y en otras varias. . . . . Ci.

GRUPO 10.º — CLASE 179.<sup>a</sup>

**4177** — **Camacho** (José), *Jerez de la Frontera*. — Un Cuadro al óleo que representa *Un grupo de uvas y granadas*. . . . . B. A.

CLASE 182.<sup>a</sup>

**4178** — **Rosinol** (Leopoldo), *Jerez de la Frontera*. — Retratos por heliocromías, fijación de los colores naturales por la fotografía. Invención del expositor. Dos medallas.

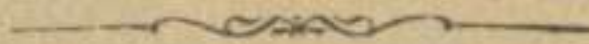

## ISLAS CANARIAS

---

### SECCIÓN 3.<sup>a</sup>

#### GRUPO 5.<sup>o</sup> — CLASE 94.<sup>a</sup>

**4179** — **Alove** (Ana), *Santa Cruz de Tenerife*. — Un corsé higiénico. P. S.  
R. Pablo Mumedo

### SECCIÓN 4.<sup>a</sup>

#### GRUPO 8.<sup>o</sup> — CLASE 127.<sup>a</sup>

**4180** — **Miller y C.<sup>a</sup>**, *Las Palmas*.

— Tabacos elaborados. . . . P. S.

**4181** — **Román y C.<sup>a</sup>**, *Santa Cruz de Tenerife*. — Tabacos. . . . P. S.  
R. Farré y Fábregas

**4182** — **Román Lugo** (Luis), *Santa Cruz de Tenerife*. — Tabaco en rama.  
P. S.

---

## PROVINCIA DE CASTELLÓN DE LA PLANA

Todos los productos de esta provincia, cuando no se indique otra cosa, están emplazados en **I. g. 14**

### SECCIÓN 1.<sup>a</sup>

#### GRUPO 1.<sup>o</sup> — CLASE 1.<sup>a</sup>

- 4183 — Calzador (F.), Castellón.** — Cuarenta pieles.  
Medalla de oro en Castellón y medalla y diploma en Filadelfia.  
R. G. de Grau

#### CLASE 6.<sup>a</sup>

- 4184 — Ayuntamiento de Segorbe, Segorbe.** — Dos panas de corcho taponero.

### SECCIÓN 3.<sup>a</sup>

#### GRUPO 5.<sup>o</sup> — CLASE 54.<sup>a</sup>

- 4185 — El Vulcano Vinarocense, Vinaroz.** — Prensa, triple sistema Sendra.  
R. G. Solá y Escayola

#### CLASE 76.<sup>a</sup>

- 4186 — Doménech y C.<sup>a</sup> (Bautista), Castellón.** — Azulejos superiores, clase 1.<sup>a</sup> Precio corriente, 50 reales el ciento, sobre vagón.

- 4187 — Falomir é Ibáñez, Castellón, Ronda del Mijares.** — Fábrica de azulejos. Gran variedad de muestras para piso y pared. Sin competencia en clases y precios. Varios premios.

#### CLASE 87.<sup>a</sup>

- 4188 — Peña (José), Castellón.** — Una balanza completa. Varias medallas y premios en metálico en la Exposición de Castellón.  
R. G. de Grau

#### CLASE 94.<sup>a</sup>

- 4189 — Colón García (Tomás), Castellón, San Juan, 2.** — Un cuadro con dentaduras. Medalla de plata en la Exposición de Castellón de la Plana. . . . . Ci.

#### GRUPO 6.<sup>o</sup> — CLASE 106.<sup>a</sup>

- 4190 — Aliaga y Millán (Pedro), Castellón.** — Un libro, *Elementos de matemáticas.* . . . . . Ci.

- 4191 — Sanz Bremón (José), Castellón.** — Libros de enseñanza. Compendio de Geografía general. Cúrso de Historia de España. . . . . Ci.

### SECCIÓN 4.<sup>a</sup>

#### GRUPO 8.<sup>o</sup> — CLASE 121.<sup>a</sup>

- 4192 — Ayuntamiento de Cálíg, Cálíg.** — Botellas de vino.  
R. G. de Grau

- 4193 — Ayuntamiento de Segorbe, Segorbe.** — Muestras de aceite.  
R. G. de Grau

- 4194 — Cap (Francisco de), Vinaroz, Cálíg, 2.** — Botellas de anís. Fábrica de aguardientes de varias clases y de gaseosas.

- 4195 — Climent (Vicente), Castellón.** — Doce botellas de vino. Medalla de cobre y dos diplomas de honor.  
R. G. de Grau

- 4196 — Escribano (José Francisco), Vinaroz.** — Vinos. Varios premios: en Madrid, 1877; París, 1878; Valencia, 1883; Zaragoza, 1886, y Castellón 1887.

**4197 — Febrer Samper** (Manuel), Benicarló. — Licores y vinos. Medalla de bronce.

**4198 — Febrer Barceló** (Pascual), Benicarló. — Vinos. Casa fundada en 1820. Exportación de vinos y demás frutos del país, en comisión y por cuenta.

**4199 — Huguet** (Hijos de R.), Castellón. — Treinta botellas de vino.  
R. G. de Grau

**4200 — Ripollés Pérez** (M.), Castellón. — Aguardiente anisado.  
R. G. de Grau

**4201 — Sorlí** (Francisco), Benicarló, Mayor, 26. — Vinos: tinto y de naranja.  
R. G. de Grau

**4202 — Sorlí** (Francisco), Castellón. — Vinos. . . . . I. g. 14.  
Comisión y exportación de vinos y demás productos del país.

CLASE 132.<sup>a</sup>

**4203 — Barón de la Puebla**, Castellón. — Ramio. . . . . A.  
R. I. A. C. de S. I.

CLASE 133.<sup>a</sup>

**4204 — Bas Rodríguez** (Nicolás), Vinaroz. — Lonas. Fábrica de lonas de todas clases, premiada en tres Exposiciones.

CLASE 134.<sup>a</sup>

**4205 — Araujo** (Francisco), Castellón. — Cuerdas.

**4206 — Armengol** (Joaquín), Castellón, Plaza del Rey D. Jaime. — Cordaje. Varias recompensas.  
R. G. de Grau

CLASE 141.<sup>a</sup>

**4207 — Araujo** (Francisco), Castellón, Remedio, 114. — Alpargatas y zapatos.

**4208 — Bueso** (Vd<sup>a</sup>. é Hijos de F), Castellón, San Juan, 8. — Alpargatas de varias clases. Medalla de mérito en la Exposición de Viena 1873, y oro en la de Castellón 1887.

**4209 — Carpi** (Sebastián), Caste-

llón, Plaza del Rey D. Jaime, 17 y 18. — Alpargatas, gran fábrica de alpargatas de todas clases, premiada en varias Exposiciones.

**4210 — Figols** (Hermanos), Morella, Castellón. — Fajas. . . . . I. g. 14.  
Fábrica de fajas. Precios corrientes según etiquetas en las fajas expuestas.

**4211 — Vicent y Dols** (Joaquín), Castellón, Plaza del Rey D. Jaime, 3, duplicado. — Alpargatas. Exportación a todas las provincias de España y a las Américas.

CLASE 151.<sup>a</sup>

**4212 — Girona y Mató** (Ramón), Castellón. — Cristal. . . . . I. g. 15.  
R. Ferrer (Francisco)

CLASE 152.<sup>a</sup>

**4213 — Girona y Mató** (Ramón), Castellón. — Loza. . . . . I. g. 15.  
R. Ferrer (Francisco)

CLASE 163.<sup>a</sup>

**4214 — El Municipio de Vinaroz**, Castellón. — Plano, modelo y datos estadísticos del puerto de Vinaroz.  
Ci.

CLASE 164.<sup>a</sup>

**4215 — El Vulcano Vinarocense**, Vinaroz. — Una rueda de hierro dulce para carruajes.  
R. G. de Grau

**4216 — Sendra** (Antonio), Vinaroz. — Una rueda de carruaje.

CLASE 167.<sup>a</sup>

**4217 — Clivillés y Ribas**, Castellón, Zapateros, 40. — Seis botes de cristal con cremor tártaro de cal.  
R. G. de Grau

GRUPO 9.º — CLASE 175.<sup>a</sup>

**4218 — Balbás y Cruz** (Juan Antonio), Castellón. — *Castellonenses Ilustres, Apuntes biográficos, y Casos y Cosas de Castellón*, y estudios históricos. . . . . Ci.

**4219 — Fola Igúsbide** (Apolinár),



*Castellón.* — Investigaciones filosófico-matemáticas sobre las cantidades imaginarias. . . . . Ci.

**4220** — **Varios expositores**, *Castellón.* — Colección de libros. . . . . Ci.

GRUPO 10.º — CLASE 179.<sup>a</sup>

**4221** — **Puch y Roda** (Gabriel), *Castellón.* — Cuadros al óleo. . . . . B. A.

**4222** — **Tomás Trover** (Francisco), *Castellón.* — Cuadros al óleo. B. A.

CLASE 180.<sup>a</sup>

**4223** — **Viciam** (José), *Castellón.* — Objetos de escultura. . . . . B. A.

CLASE 182.<sup>a</sup>

**4224** — **Gallego** (Ramón), *Castellón.* — Fotografías. . . . . I. g. 12.

## PROVINCIA DE CIUDAD-REAL

### SECCIÓN 1.<sup>a</sup>

#### GRUPO 2.<sup>o</sup> — CLASE 12.<sup>a</sup>

**4225 — Ayuntamiento de Puertollano.** — Aguas minero medicinales. . . . . Ci.

### SECCIÓN 3.<sup>a</sup>

#### GRUPO 6.<sup>o</sup> — CLASE 105.<sup>a</sup>

**4226 — Fernández Gascón** (Emilio), *Ciudad Real*. — Dos ejemplares de cartilla de agricultura para la 1.<sup>a</sup> enseñanza. . . . . Ci.  
R. Bastinos

**4227 — Rius Morete** (Francisco), *Ciudad Real*, Agente de la Escuela práctica normal. — Libros de 1.<sup>a</sup> enseñanza. . . . . Ci.  
R. Bastinos

**4228 — Saavedra y Ruiz** (Teodoro), *Ciudad Real*. — Dos ejemplares del *Método lógico de lectura*. Ci.  
R. Bastinos

**4229 — Subirá** (Mauricio), *Ciudad Real*. — *Álgebra elemental*. Ci.  
R. Bastinos

#### CLASE 106.<sup>a</sup>

**4230 — Gascón y Fernández Rubio** (Emilio), *Ciudad Real*. — Cartilla de agricultura. . . . . Ci.

### SECCIÓN 4.<sup>a</sup>

#### GRUPO 8.<sup>o</sup> — CLASE 119.<sup>a</sup>

**4231 — Carbayo Hermanos**, *Estación de Argamasilla de Alba*. —

Quesos. Cosecheros de quesos en su colonia agrícola. . . . . I. g. 14.  
R. Farré y Fábregas

#### CLASE 120.<sup>a</sup>

**4232 — Carbayo Hermanos**, *Estación de Argamasilla de Alba*. — Cosecheros de trigos en su colonia agrícola. . . . . I. g. 14.  
R. Farré y Fábregas

#### CLASE 121.<sup>a</sup>

**4233 — Anglada** (Juan), *Campo de Criptana*. — Cognac. . . . . P. S.  
R. Farré y Fábregas.

**4234 — Carbayo Hermanos**, *Estación de Argamasilla de Alba*. — Vinos. Cosecheros de vinos en su colonia agrícola. . . . . I. g. 14.  
R. Farré y Fábregas

**4235 — Carbonell** (Julia, Vda. de Roca), *Socuéllamos*. — 30 botellas de vino. . . . . I. g. 17.  
R. I. A. C. de S. I.

#### CLASE 122.<sup>a</sup>

**4236 — Barrenengoa** (Dámaso), *Ciudad Real*. — Chocolates y cafés. Varios premios en Londres, Paris y Viena. . . . . P. S.

#### CLASE 124.<sup>a</sup>

**4237 — Chacón** (Domingo), *Membrilla*. — Azafrán y cominos. I. g. 14.

#### CLASE 167.<sup>a</sup>

**4238 — Alarcón** (Pablo), *Quintanar*. — Específicos farmacéuticos. Ci.

#### GRUPO 9.<sup>o</sup> CLASE 175.<sup>a</sup>

**4239 — Gallardo Font** (Jerónimo), *Ciudad Real* — Un opúsculo, *Mejoramiento de la clase obrera*. Ci.

## PROVINCIA DE CÓRDOBA

Todos los productos de esta provincia están emplazados en **I. g. 18** cuando no se indique el sitio de su emplazamiento

El representante de sus expositores, cuando no se indique lo contrario, es  
*D. Juan Marcé*

### SECCIÓN 1.<sup>a</sup>

#### GRUPO 2.<sup>o</sup>—CLASE 9.<sup>a</sup>

**4240 — Baguera** (Pedro), *Córdoba*.—Un depósito de carbones de las minas de Bélmez y Espiel de los ferrocarriles andaluces.

**4241 — Mina Santa Isabel y anexas**, *Bélmez*.—Carbones de Bélmez, admitidos para los buques y arsenales del Estado por R. O. del 7 de Agosto de 1886. Propiedad de la Ilma. Sra. Viuda de Roma. G. M. R. Sres. *León, Cortés y C.<sup>a</sup>* Rambla de Santa Mónica, 21, (Barcelona.)

**4242 — Romá** (Ernesto), *Córdoba*.—Un bloque de carbón de piedra.

#### CLASE 10.<sup>a</sup>

**4243 — Barbero** (Francisco), *Villanueva del Duque*.—Un bote de mineral plomizo.

**4244 — Fernández** (Remigio), *Villanueva del Duque*.—Un bote de mineral plomizo.

**4245 — López** (José), *Villanueva del Duque*.—Dos botes de mineral plomizo.

**4246 — Martínez** (Blas), *Villanueva del Duque*.—Un bote de mineral plomo argentífero.

**4247 — Moreno Pastor** (Juan), *Villanueva del Duque*.—Dos botes de mineral cobrizo.

**4248 — Trigos** (Manuel), *Santa Eugenia*.—Un bote de mineral plomizo.

#### CLASE 12.<sup>a</sup>

**4249 — López** (José M.), *Lucena*.—Dos botes; uno con lodo y otro con agua de horcajo

### SECCIÓN 2.<sup>a</sup>

#### GRUPO 4.<sup>o</sup>—CLASE 20.<sup>a</sup>

**4250 — Romero** (Pedro), *Córdoba*.—Un trillo de discos.

### SECCIÓN 3.<sup>a</sup>

#### GRUPO 5.<sup>o</sup> — CLASE 99.<sup>a</sup>

**4251 — Posadas** (Concepción), *Córdoba*.—Una caja conteniendo una sillería de juguete (de plumas).

### SECCIÓN 4.<sup>a</sup>

#### GRUPO 8.<sup>o</sup> — CLASE 119.<sup>a</sup>

**4252 — Leal** (Antonio), *Córdoba*.—Un bote con queso.

#### CLASE 120.<sup>a</sup>

**4253 — Arévalo** (Silverio), *Villanueva del Duque*.—Un bote con altramuces.

**4254 — Basallo** (Francisco), *Córdoba*.—Dos botes con trigo y cebada.

**4255 — Cabanás** (Rafael), *Córdoba*.—Tres haces de espigas de trigo y diez botes con trigo y garbanzos.

**4256 — Carmona** (Salvador), *Montemayor*.—Dos botes con trigo y cebada.

**4257 — Cruzado** (Francisco), *Alcarracejos*.—Un bote con trigo y cebada.

**4258 — García** (Antonio), *Córdoba*.—Dos botes con trigo y garbanzos.

**4259 — García Bartolomé** (Manuel), *Córdoba*.—Un haz de espigas de trigo.

**4260 — Gómez Sánchez** (Francisco), *Villanueva del Duque*.—Dos botes con trigo y uno con bellotas.

**4261 — Leal** (Antonio), *Villanueva del Duque*.—Semillas.

**4262 — López** (Antonio), *El Viso*.—Un bote con cebada.

**4263 — Madueño** (Inocente), *Villanueva del Duque*.—Un bote con lentejas.

**4264 — Moreno** (Carmen), *Villanueva del Duque*.—Un bote con bellotas.

**4265 — Moreno Castilla** (José), *Villanueva del Duque*.—Dos botes con trigo y cebada.

**4266 — Moreno Pastor** (Juan), *Villanueva del Duque*.—Tres frascos con trigo y cebada.

**4267 — Pedrajos** (Agustín), *Villanueva del Duque*.—Dos botes con bellotas.

**4268 — Romero Sánchez** (María), *Villanueva del Duque*.—Un bote con centeno.

**4269 — Suárez Varela** (Pedro), *Córdoba*.—Tres botes con cebada, habas y arvejones.

#### CLASE 121.<sup>a</sup>

**4270 — Aguilar y Cano** (Francisco), *Puente Genil*.—Dos botellas de anisete.

**4271 — Alvear y Ward** (Excelentísimo Sr. D. Francisco de), Conde de la Cortina, coronel retirado de Artillería, propietario, *Montilla*, (*Córdoba*).—Expone veinticuatro botellas de vino blanco y superior de seis diferentes clases del afamado **VINO de MONTILLA**, de sus propias bodegas, las más antiguas y conocidas, cuyos vinos han sido premiados en las varias y muchas Exposiciones en que han sido presentados, entre ellas

las de Córdoba, Sevilla, Madrid, París, Viena, Filadelfia, Amsterdam y por varias Sociedades Industriales y Agrarias de Inglaterra y Francia.

*Clases de muestras, edad y precio*

1.<sup>a</sup> clase, vino generoso superior, de 50 años, 200 pesetas.

2.<sup>a</sup> clase, vino generoso superior de 30 años, 125 pesetas.

3.<sup>a</sup> clase, vino generoso superior de 10 años, 50 pesetas.

4.<sup>a</sup> clase, vino pasta superior de 6 años, 25 pesetas.

5.<sup>a</sup> clase, vino pasta ligero de 4 años, 20 pesetas.

6.<sup>a</sup> clase, vino pasta ligero de 2 años, 10 pesetas.

Las uvas que producen exclusivamente estos vinos son de los viñedos llamados *Lavien*, *Valadi*, *Albillo* y *Pedro Jiménez* en la hacienda Lagas de su propiedad, en el término de Río Frío de Montilla, cultivada con el mayor esmero, y los vinos criados y cuidados con gran limpieza en botas y soleras muy escogidas y de gran antigüedad; se conservan puros de toda mezcla de aguardiente, espíritu u otro ingrediente, y son, por lo tanto, completamente sanos y de una fragancia y sabor exquisito.

R. Antonio Camps

Puertaferriosa, 16, 2.<sup>o</sup>, Barcelona.

**4272 — Baños** (Manuel), *Villanueva del Rey*.—Tres botellas de vino blanco.

**4273 — Bartolomé** (Manuel), *Córdoba*.—Tres botellas de aceite de oliva.

**4274 — Caballero Molina** (Juan), *Córdoba*.—Diez y seis botellas de licores.

**4275 — Carbonell** (Vda. de), *Córdoba*.—Cuarenta y ocho botellas de aceite de oliva.

**4276 — Carbonell** (Vda. de), *Córdoba*.—Doscientas ochenta y ocho botellas de vino de Montilla.

**4277 — Carmona** (Salvador), *Montemayor*.—Tres botellas de aceite de oliva.

**4278 — Carretero** (Narciso) *Aguilar*.—Seis botellas de vino de los Moriles.

**4279 — Carretero** (Pedro), *Córdoba*.—Doce botellas de vino de Montilla.

**4280 — Cerrato** (Fernando), *Villanueva del Rey*.—Seis botellas de vino y tres de aceite.

**4281** — **Ezquinas** (Vda. de), *Cañete de las Torres*.—Tres botellas de aceite de oliva.

**4282** — **García Toro** (Antonio), *Montilla*.—Seis botellas de vino de Montilla.

**4283** — **González Molada** (Justo), *Córdoba*.—Doce botellas de cerveza.

**4284** — **Herruzo Cabrera** (Juan), *Pozoblanco*.—Dos botellas de aceite.

**4285** — **López Lorenzo** (Francisco), *Córdoba*.—Veinte botellas de vino de Montilla.

**4286** — **López Morales** (Pedro), *Córdoba*.—Doce botellas de vino de Montilla.

**4287** — **Lozano López** (José), *Villanueva del Rey*.—Nueve botellas de vino blanco de pasto.

**4288** — **Mena y Zorrilla** (Antonio), *Aguilar*.—Treinta y seis botellas de aceite de oliva.

**4289** — **Morenos** (Nicasio Sebastián), *Villanueva del Rey*.—Seis botellas de vino blanco de pasto.

**4290** — **Moreno Cueto** (Juan), *Doña Mencía*.—Seis botellas de crema de anís.

**4291** — **Moreno Pastor** (Juan), *Villanueva del Duque*.—Dos botellas de aguardiente escarchado.

**4292** — **Padilla Hermanos**, *Baena*.—Ciento cuarenta y cuatro botellas de vino de Montilla.

**4293** — **Reina** (Emilio), *Puente Genil*.—Tres botellas de aceite de oliva.

**4294** — **Rodríguez Cobos** (Alejandro), *Pozo Blanco*.—Dos botellas de aceite. . . . . I. g. 17.

R. I. A. C. de S. I.

**4295** — **Rubio Priego** (Victor), *Córdoba*.—Tres botellas de aceite. . . . . R. I. A. C. de S. I.

**4296** — **Ruiz** (Manuel), *Villanueva del Rey*.—Seis botellas de vino y tres de aceite.

**4297** — **Sánchez Gil** (Aurelio), *Villanueva del Rey*.—Tres botellas de vino mixto de color.

**4298** — **Sánchez Gil** (Emilio), *Villanueva del Rey*.—Tres botellas de aceite de oliva clarificado.

**4299** — **Torquemada** (Araceli), *Villanueva del Rey*.—Seis botellas de vino blanco de pasto.

CLASE 122.<sup>a</sup>

**4300** — **Almenara** (Manuel), *Palma*.—Un bote con miel de azahar.

**4301** — **Hidalgo** (Alfonso), *Santa Eugenia*.—Un bote con miel blanca.

**4302** — **Moreno Pastor** (Juan), *Villanueva del Duque*.—Dos botes con miel blanca y uno con chorizos en rama.

CLASE 123.<sup>a</sup>

**4303** — **Pussini Hermanos**, *Córdoba*.—Doce latas con almibares de diferentes clases.

**4304** — **Rivas** (Rafael), *Puente Genil*.—Una caja con jalea y carne de menbrillo.

**4305** — **Vázquez y Reina**, *Córdoba*.—Doce latas y seis botes con almibares de diferentes clases.

CLASE 125.<sup>a</sup>

**4306** — **Bruzo** (Pablo), *Córdoba*.—Ocho botes con pasta de tomate.

**4307** — **Cerean** (Juan), *Villanueva del Duque*.—Un bote con aceitunas.

**4308** — **Pedrajos** (Agustín), *Villanueva del Duque*.—Un bote con higos.

**4309** — **Pussini Hermanos**, *Córdoba*.—Ocho botes con salsa de tomate.

CLASE 128.<sup>a</sup>

**4310** — **Cabanás** (Rafael M.<sup>a</sup>), *Córdoba*.—Un vellón de lana entrefina.

CLASE 137.<sup>a</sup>

**4311** — **Álvarez y Otín Hermanos**, *Córdoba*.—Un capote y zahón confeccionados.

CLASE 139.<sup>a</sup>

**4312** — **Bujalance** (Magdalena),

*Córdoba.* — Un pañuelo de Holanda bordado.

**4313** — **Navarro.** — (Teresa) *Córdoba.* — Un estuche con pañuelos nipis bordados.

**4314** — **Sanchez** (Elena), *Posadas* — Un pañuelo bordado.

CLASE 140.<sup>a</sup>

**4315** — **Lorenzo** (Andrés), *Córdoba.* — Un estuche con una bandeja, y trece monturas para rosario; todo de filigrana de plata.

CLASE 141.<sup>a</sup>

**4316** — **Cruz** (Rafael), *Córdoba.* — Doce sombreros de varias formas.

**4317** — **Martín** (Saturnino), *Córdoba.* — Diez palos de paraguas y seis paraguas.

**4318** — **Olmo** (Antonio), *Córdoba.* — Tres pares de calzado y una bota pequeña.

CLASE 160.<sup>a</sup>

**4319** — **Escuelas de Artes y Oficios**, *Córdoba.* — Un modelo de un puente levadizo (sobre una mesa).

CLASE 165.<sup>a</sup>

**4320** — **Martín** (Saturnino), *Córdoba.* — Una maleta para equipaje completo, y otra de 80 centímetros.

CLASE 166.<sup>a</sup>

**4321** — **Reyes** (Manuel), *Villanueva del Duque.* — Dos botes con muestras de jabón.

CLASE 167.<sup>a</sup>

**4322** — **Aguilar y Cano** (Francisco), *Puente Genil.* — Una botella de jarabe de brea.

**4323** — **Calle** (Manuel), *Córdoba.* — Especificos farmacéuticos. Medalla de plata en Madrid en 1882. . . . Ci.

**4324** — **Delgado** (Manuel), *Osuna.* — Especificos farmacéuticos. . . . Ci.

**4325** — **López Rupérez** (Miguel), *Villa del Río.* — Dos cajitas de pildoras antifebrifugas.

**4326** — **Santoya** (Cayetano R.), *Córdoba.* — Especificos farmacéuticos. . . . . Ci.

CLASE 169.<sup>a</sup>

**4327** — **Costas** (Jaime), *Córdoba.* — Cuatro objetos de papelería.

GRUPO 9.º — CLASE 175.<sup>a</sup>

**4328** — **Aguilar y Cano** (Francisco), *Puente Genil.* — Una obra pequeña de agricultura.

**4329** — **Bujalance** (Rafael), *Córdoba.* — Libros. . . . . Ci.

**4330** — **Costas** (Jaime), *Córdoba, Ayuntamiento, 8.* — Almanaque comercial perpétuo. Privilegio de invención.

Dirección: Jaime Costas, Córdoba.

GRUPO 10.º — CLASE 178.<sup>a</sup>

**4331** — **Escuela de Artes y Oficios**, *Córdoba.* — Quince cuadros de cristal con dibujos

**4332** — **Martínez Rojo** (Antonio), *Córdoba.* — Dos cuadros de cristal con caligrafías.

CLASE 179.<sup>a</sup>

**4333** — **Lestón** (Manuel), *Córdoba.* — Una acuarela con cristal.

**4334** — **Palomo Delgado** (Rafael), *Córdoba.* — Dos cuadros al óleo.

**4335** — **Rodríguez Losada** (José), *Córdoba.* — Un cuadro al óleo.

**4336** — **Romá** (Ernesto), *Córdoba.* — Dos acuarelas con cristal.

CLASE 180.<sup>a</sup>

**4337** — **Cubero** (Enrique), *Córdoba.* — Cinco modelados de barro.

CLASE 184.<sup>a</sup>

**4338** — **Escalambre y Neira** (José), *Córdoba.* — Dos obras literarias.

**4339** — **Trasobores** (José Francisco), *Córdoba.* — Dos obras literarias (cuatro ejemplares).

CLASE 185.<sup>a</sup>

**4340** — **Posadas** (Andrés), *Córdoba.* — Dos ramos de flores siemprevivas.

## PROVINCIA DE CORUÑA

Todos los productos de esta provincia se hallan emplazados en I. g. 14, excepto los que indiquen lo contrario.

### SECCIÓN 1.<sup>a</sup>

#### GRUPO 2.<sup>o</sup> — CLASE 6.<sup>a</sup>

**4341 — López** (Victor), *Coruña*. — Colección de maderas.

Expositor por cuenta del periódico «Diario de Avisos de la Coruña.»

Medalla de plata en las Exposiciones de Santiago, Coruña, Lugo y París. Medalla, diploma y certificado en Filadelfia. Medalla de oro, premio extraordinario otorgado en la de París en 1878, por la Academia Nacional de Artes de Francia.

R. Julián de la Rúa, Paseo de San Juan, 194, Barcelona.

### SECCIÓN 3.<sup>a</sup>

#### GRUPO 5.<sup>o</sup> — CLASE 81.<sup>a</sup>

**4342 — Ramírez Rodríguez** (Amalia), *Coruña*. — Un farol.

#### CLASE 90.<sup>a</sup>

**4343 — Romero** (Casimiro), *Coruña*. — Tres modelos de barcos. G. M.

Expositor por cuenta del periódico «Diario de Avisos de la Coruña.»

Medallas de oro, plata y diploma de honor en varias Exposiciones.

R. Julián de la Rúa, Paseo de San Juan, 194, Barcelona.

### SECCIÓN 4.<sup>a</sup>

#### GRUPO 8.<sup>o</sup> — CLASE 122.<sup>a</sup>

**4344 — Mosquera** (Rafael), *Coruña*. — Chocolates.

Expositor por cuenta del «Diario de Avisos de la Coruña.»

Premiado con ocho medallas oro y plata.

R. Julián de la Rúa, Paseo de San Juan, 194, Barcelona.

**4345 — Uria** (Victor), *Coruña*. — Chocolates.

Expositor por cuenta del «Diario de Avisos de la Coruña.»

Premiado con varias medallas de plata.

R. Julián de la Rúa, Paseo de San Juan, 194, Barcelona.

#### CLASE 125.<sup>a</sup>

**4346 — Batista** (Francisco), *Coruña*. — Sardinias.

Expositor por cuenta del «Diario de Avisos de la Coruña.»

R. Julián de la Rúa, Paseo de San Juan, 194, Barcelona.

**4347 — Cariño** (Viuda é Hijos de Alejandro), *Noya*. — Conservas alimenticias.

R. Evaristo Batlle.

**4348 — Casamaña y C.<sup>a</sup>** (J), *Noya*. — Conservas alimenticias.

Varias medallas de oro, plata y bronce.

R. Pedro Pladelloréns.

**4349 — Maristany Hermanos**, *Coruña*, Cantón grande, 9. — Un tabal de sardina prensada.

Medallas de plata en París y Londres.

**4350 — Martí Santos** (Victoriano), *Puebla de Caramiñas*. — Un tabal de sardinias.

R. G. de Grau.

**4351 — Presas** (José Ramón), *Coruña*. — Sardinias saladas.

**4352** — **Roura** (Viuda de Francisco), *Noya Portosin*.—Un tabal de sardinas.

R. *Ramón Morgades*

CLASE 139.<sup>a</sup>

**4353** — **Pardiñas** (José), *Coruña*.  
— Muestras de encaje.

Representando catorce expositores.  
Expositor por cuenta del «Diario de Avisos de la Coruña.»

R. *Julián de la Rúa, Paseo de San Juan, 194, Barcelona.*

CLASE 141.<sup>a</sup>

**4354** — **Prieto** (Andrés), *Coruña*.  
— Un zapato y horma.

Expositor por cuenta del «Diario de Avisos de la Coruña.»

R. *Julián de la Rúa, Paseo de San Juan, 194, Barcelona.*

CLASE 161.<sup>a</sup>

**4355** — **Gil y C.<sup>a</sup>** (T.), *Villa de la Graña*. — Un modelo del torpedero «Ejército.» G. M.

R. *José M.<sup>a</sup> Camprodón*

GRUPO 9.<sup>o</sup> — CLASE 175.<sup>a</sup>

**4356** — **Escuela de Artes y Oficios de Santiago.**

Dos memorias de dos sesiones celebradas en dicha Escuela.. . . Ci.

GRUPO 10.<sup>o</sup> — CLASE 179.<sup>a</sup>

**4357** — **Navarro** (Román), *Coruña*. — Un cuadro á la mano: *La cabeza de estudio*. . . . . B. A.

Expositor por cuenta de «El Diario de Avisos de la Coruña.»

Pensionado en Roma por el Ilustrísimo Ayuntamiento de Madrid.

R. *Julián de la Rúa, Paseo de San Juan, 194, Barcelona.*

**4358** — **Navarro** (Román), *Coruña*. — Un cuadro á la mano: *El Compañerismo*. . . . . B. A.

CLASE 180.<sup>a</sup>

**4359** — **Brocos** (Isidro), *Coruña*.  
— Grupo de barro cocido. . . . . B. A.

Expositor por cuenta del «Diario de Avisos de la Coruña.»

Tres medallas de plata en las Exposiciones Nacionales de 1878 y 1881 y Escritores y Artistas de Pontevedra.

R. *Julián de la Rúa, Paseo de San Juan, 194, Barcelona.*



## ISLA DE CUBA

*Todos los productos de esta provincia están emplazados en P. S.*

### SECCIÓN 1.<sup>a</sup>

#### GRUPO 2.<sup>o</sup> — CLASE 10.<sup>a</sup>

**4360** — **Batlle Gené** (Francisco), **López** (Manuel y Consocios), *Santiago de Cuba*. — Mineral de hierro de las minas *Arroyo de la Plata*.

R. R. Bosch y Alsina

**4361** — **Cástulo Ferrer y Torralbas** (Excmo. Sr.), *Santiago de Cuba*. — Mineral de hierro de las minas *Concha y Justicia*.

R. R. Bosch y Alsina

**4362** — **Causse** (Santiago), **Alvarez** (Julio) y **González** (Sebastián), *Santiago de Cuba*. — Hierro magnético y oligisto de las minas *San Rafael, La Trinidad* y otras.

**4363** — **Delgado y Delgado** (Claudio), *Santiago de Cuba*. — Muestras de hierro de la mina *La Constancia*.

R. R. Bosch y Alsina

**4364** — **Diputación Provincial de Santa Clara**. — Minerales.

**4365** — **Escuelas Pías de Guanabacoa**. — Colección de minerales y rocas de la Isla.

R. Manuel Cortés, escolapio

**4366** — **Ortiz** (Bernardo), *Santiago de Cuba*. — Cobre, cobre cementado de las minas *Caridad y Concepción de los Terreros*.

R. R. Bosch y Alsina

#### CLASE 11.<sup>a</sup>

**4367** — **Batlle y Gené** (Antonio), *Santiago de Cuba*. — Manganeso de la mina *Non plus ultra*.

R. R. Bosch y Alsina

**4368** — **Coon, Vallhonrat y C.<sup>a</sup>**,

*Santiago de Cuba*. — Cromato de hierro de las minas que poseen en el término municipal de *Baracoa*.

R. R. Bosch y Alsina

**4369** — **Cuba Manganesi Company**, *Santiago de Cuba*. — Manganeso de las minas *Isabelita y Boston*, en explotación.

R. R. Bosch y Alsina

### SECCIÓN 4.<sup>a</sup>

#### GRUPO 8.<sup>o</sup> — CLASE 121.<sup>a</sup>

**4370** — **Bacardí y C.<sup>a</sup>**, *Santiago de Cuba*. — Ron en tres barriles y algunas cajas. Premios en Filadelfia, Madrid y Matanzas.

**4371** — **Diputación Provincial de Santa Clara**. — Alcoholes, etc.

**4372** — **Galo** (Teresa), *Habana*. — Licores.

R. Edmundo Siveti

**4373** — **Montalvo** (Evaristo), *Cienfuegos*. — Alcoholes. ALCOHOL DE 42 GRADOS recomendable particularmente para la fabricación de licores y encabezamiento de vinos.

Por su grandísima importancia recomendamos la lectura del anuncio al final del Catálogo.

R. Baldomero Luis, *Cristina, 12, escritorio, Barcelona*.

#### CLASE 122.<sup>a</sup>

**4374** — **Baguer** (José), *Habana*. — Chocolates. Premiados en Paris, Filadelfia y Matanzas.

R. Pedro Baguer

**4375** — **Cástulo Ferrer y Torralbas** (Excmo. Sr.), *Santiago de Cuba*. — Cafés: caracolillo, chato,

nillo corriente y cacao, cosechados en la hacienda de S.<sup>a</sup> M.<sup>a</sup> de Loreto.

**4376** — **Diputación Provincial de Santa Clara.** — Azúcar.

**4377** — **Refinería de azúcar de Cárdenas, Cárdenas.** — Azúcar refinado.

**4378** — **Roig (Juan Pedro), Habana.** — Azúcares.  
R. *Baldomero Luis*

CLASE 123.<sup>a</sup>

**4379** — **Gano (Alfredo), Cienfuegos.** — Dulces.  
R. *Herrera Feliu y C.<sup>a</sup>*

**4380** — **García (T.), Habana.** — Cajas de dulces.  
R. *Farré y Fábregas*

**4381** — **Raventós (Francisco), Habana.** — Confitería. Medalla de oro en Boston y Nueva Orleans 1884.  
R. *Farré y Fábregas*

CLASE 125.<sup>a</sup>

**4382** — **Gano (Alfredo), Cienfuegos.** — Conservas.  
R. *Herrera Feliu y C.<sup>a</sup>*

**4383** — **Carreras (Ricardo), Habana.** — Frutas secas.  
R. *Farré y Fábregas*

CLASE 127.<sup>a</sup>

**4384** — **Allones (Ramón), Habana.** — Cuatro mil tabacos puros de varias vitolas. Premios en Buenos Aires, Chile y París.  
R. *Feliu y Mestres*

**4385** — **Alvarez (Vda. de Julián), Habana.** — Tabaco torcido. Premios en París 1896, Viena 1873, Londres 1862, etc., etc.  
R. *Farré y Fábregas*

**4386** — **Alvarez y C.<sup>a</sup> (Segundo), Habana.** — *La Corona.* Tabacos, picadura y todo su ramo.  
R. *Cárlos Vives*

**4387** — **Bacás (Pedro), Santa Cla-**

**ra.** — Tabacos, picadura, cigarrillos y hoja manicaragua.

R. *Herrera Feliu y C.<sup>a</sup>*

**4388** — **Cortina y Gómez, Habana.** — Tabacos.

R. *Farré y Fábregas*

**4389** — **Cueto y C.<sup>a</sup> (Juan), Habana.** — Un kiosko con tabacos elaborados. Premio en Amsterdam, 1885, medalla de oro.

R. *Bosch y Fourgons*

**4390** — **Gener y Batet (José), Habana.** — Tabacos, cigarrillos y picadura.

R. *Boada y Rius*

**4391** — **López y C.<sup>a</sup> (Manuel), Habana.** — Tabacos torcidos.

R. *Farré y Fábregas*

**4392** — **Marines (Manuel), Habana.** — Tabacos.

R. *Balcells y Subirans*

**4393** — **Muries (Pedro), Habana.** — Mil ochocientos setenta tabacos, tres mil cigarrillos y cinco kilogramos de picadura.

R. *José Gras Bracóns*

**4394** — **Riera (J.), Habana.** — Veinte mil cigarros, tabacos de hebra sin papel.

R. *Pedro Corp y Juliá*

**4395** — **Riera y Hernández (José), Habana.** — Cigarros sin papel con hoja de tabaco.

R. *Leopoldo Puig*

**4396** — **Roger (Vda. de Pedro), Habana.** — Tabacos elaborados.

Medalla de bronce en París 1878.

R. *Farré y Fábregas*

CLASE 164.<sup>a</sup>

**4397** — **Diputación Provincial de Santa Clara.** — Velocipedos.

GRUPO 9.<sup>o</sup> — CLASE 177.<sup>a</sup>

**4398** — **Colegio de las Escuelas Pías de Puerto Principe.** — Colección de fósiles vegetales.

R. *Pío Galtés, escolapio*

---

## PROVINCIA DE CUENCA

---

### SECCIÓN 3.<sup>a</sup>

#### GRUPO 6.<sup>o</sup> — CLASE 105.<sup>a</sup>

**4399** — **Martínez Esquivias** (Estanislao), *Motilla de Paldúcar*. — Un ejemplar de *Aritmética explicada*. Ci.  
R. *Bastinos*

**4400** — **Pérez y Vilallave** (José María), *Tarancón*. — Un cuadro, *Método racional de lectura*. . . . Ci.  
R. *Bastinos*

### SECCIÓN 4.<sup>a</sup>

#### GRUPO 9.<sup>o</sup> — CLASE 175.<sup>a</sup>

**4401** — **Martínez Esquivias** (Estanislao), *Motilla de Paldúcar*. — Un ejemplar, *Defensa del bello sexo*. Ci.  
R. *Bastinos*

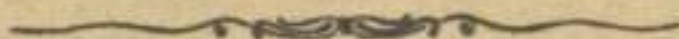

## ISLAS FILIPINAS

### SECCIÓN 1.<sup>a</sup>

#### GRUPO 2.<sup>o</sup> — CLASE 12.<sup>a</sup>

**4402 — Rosario Sales** (Anacleto),  
*Manila*. Aguas minerales. . . P. S.  
R. Farré y Fábregas

### SECCIÓN 3.<sup>a</sup>

#### GRUPO 5.<sup>o</sup> — CLASE 60.<sup>a</sup>

**4403 — Compañía General de Tabacos de Filipinas.** — *Barcelona, Manila*. — Material y procedimientos de las industrias del tabaco.  
I. g. 1.

**4404 — Compañía General de Tabacos de Filipinas.** *Barcelona, Manila*. — Planos de máquinas para aserrar maderas y fabricación de cajoncitos para cigarros. . . I. g. 1.

**4405 — Compañía General de Tabacos de Filipinas,** *Barcelona, Manila*. — Preparaciones, humectación y maceración de la hoja del tabaco.

Planos de máquinas destinadas al corte, seco, cribado, torrefacción, empaquetado y pesado de la picadura.

Planos de máquinas destinadas á la fabricación de cigarrillos liados, engomados y emboquillados.

Planos de máquinas destinadas á la fabricación y elaboración de cigarros. . . . . I. g. 1.

#### CLASE 76.<sup>a</sup>

**4406 — Compañía General de Tabacos de Filipinas,** *Barcelona,*

*Manila*. — Material y procedimientos de construcción de casas de caña, nipa y palma en Filipinas.

Casa-modelo (bahay), con instalación interior completa. . . . . J.

#### CLASE 90.<sup>a</sup>

**4407 — Compañía General de Tabacos de Filipinas,** *Barcelona, Manila*. — Modelos de vapor y gabarras para transportes de pasajeros y tabaco por el Río Grande de Cagayán.  
J.

#### CLASE 127.<sup>a</sup>

**4408 — Compañía General de Tabacos de Filipinas,** *Barcelona, Manila*. — Tabaco para fumar picado y en hebra.

Cigarrillos liados, engomados y emboquillados.

Cigarros. Menas cubanas, filipinas y norte-americanas. . . . . J.

**4409 — Franco** (D. M. de), *La Exportadora, Manila*. — Tabacos, cigarrillos y picadura. . . . . P. S.  
R. Saturnino Lacal

**4410 — Ramirez** (José F.), *Manila*. — Tabacos elaborados. . . . . P. S.  
R. Evaristo Batlle

#### CLASE 134.<sup>a</sup>

**4411 — Valenzuela** (Pedro), *Manila*. — Objetos de jarcia de abacá.  
P. S.  
R. Evaristo Batlle.

#### CLASE 153.<sup>a</sup>

**4412 — Yong-Heng,** *Manila*. — Manufactura para habitaciones. P. S.  
R. Evaristo Batlle.

CLASE 154.<sup>a</sup>

**4413 — Boie y Siegert, sucesores de Sartorius, Manila.** — Destilación de la legítima Esencia Ilang-Ilang, marca *Sartorius*. Único agente para Europa, *D. Gustavo Moerike* Stuttgart (Alemania). . . . I. g. 1.

R. en Barcelona, *F. Serra*  
Paseo de la Aduana, 13, 1.º

**4414 — Crescini (Daniel), Manila.**  
— Esencia de Ilang-Ilang. . . . P. S.  
R. *Evaristo Batlle*

CLASE 166.<sup>a</sup>

**4415 — Rosario y Sales (Evaristo), Manila.** — Productos químicos.  
P. S.

R. *Farré y Fábregas*

GRUPO 9.º — CLASE 175.<sup>a</sup>

**4416 — Ibáñez del Carmen (Padre Fr. Aniceto), Manila.** — Un diccionario, una gramática y un devocionario á S. Francisco de Borja en chamoro (dialecto filipino.. . . Ci.

## PROVINCIA DE GERONA

Todos los productos de esta provincia están emplazados, cuando no se indique lo contrario, en **I. g. 16**

El representante de dicha provincia, cuando no se mencione, es *D. Joaquín Vinardell*

### SECCIÓN 1.<sup>a</sup>

#### GRUPO 1.<sup>o</sup> — CLASE 1.<sup>a</sup>

**4417 — Malagrida y Fornés** (Farmacéutico), *Olot*. — Animales disecados. . . . . Ci.

#### CLASE 6.<sup>a</sup>

**4418 — Andreu Hermanos y C.<sup>a</sup>**, *San Feliu de Guixols*. — Corcho.

**4419 — Ayuntamiento, Juan Lloret, Narciso Vilallonga, Manuel Nadal, José Domingo, José Gruar y Poch, José Gruar y Saurí, Fernando Barnés, Narciso Jubert, Francisco Daussá, Juan Gelabert, José Rich, Narciso Matas, Ramon Geronés, Salvio Carbó y Manuel Carreras de Cassá de la Selva**. — Corcho.

**4420 — Delás** (Francisco de), Barón de Vilagayá, *Darnius*. — Corcho en panes y otros productos.

I. g. 17.

R. I. A. C. de S. I.

**4421 — Jubert** (Manuel), *Palafrugell*. — Corcho.

**4422 — Rodas** (Barón de las), *Ampurdán*. — Corcho. . . . I. g. 17.

R. I. A. C. de S. I.

**4423 — Vicéns y Puig** (Juan), *Solius*. — Corcho. . . . . I. g. 17.

R. I. A. C. de S. I.

### SECCIÓN 2.<sup>a</sup>

#### CLASE 8.<sup>a</sup>

**4424 — Basach Carreras** (Narciso), *Masarach*. — Mármol.

**4425 — Oliver y C.<sup>a</sup>** (M.), *Ripoll*. — Yesos de todas clases.

**4426 — Prujá** (Felipe), *Gerona, Campo, 1*. — Piedra tosca. . . . C.

#### CLASE 10.<sup>a</sup>

**4427 — Medina de Pomar** (Mariano), *Gerona*. — Ejemplares de minerales.

#### CLASE 12.<sup>a</sup>

**4428 — Aguas de Ribas**, *Valle de Ribas*. — Aguas. . . . . C.

**4429 — Baxeras y Fonolleda**, *Pedret*. — Agua mineromedicinal, acidula, bicarbonatada, calina, magnesiaca, ligeramente ferruginosa, del manantial San Jorge. . . . . C.  
R. Farré y Fábregas

**4430 — Forest** (Modesto), *Caldas de Malavella*. — Agua mineral. . . C.

**4431 — Martorell** (Francisco), *San Hilario*. — Aguas minero-medicinales. . . . . C.

**4432 — Montagut** (Tomás), *Ribas*. — Baños y aguas bicarbonatadas,

sulfatadas templadas. La temporada oficial para el uso de las aguas en el Establecimiento Balneario da principio en 1.º de Julio y termina en 15 de Septiembre. . . . . Ci.

**4433 — Oliver y C.<sup>a</sup> (M.), Ripoll.** — Aguas sulfurosas.

**4434 — Planas (José), Olot.** — Aguas minerales de los manantiales de Robert en Matamala, y Sabatés en las Llosas.

**4435 — Prats y Dillet (Esteban), Caldas de Malavella.** — Aguas minero-medicinales.

GRUPO 3.º — CLASE 15.<sup>a</sup>

**4436 — Planas, Flaquer y C.<sup>a</sup>, Gerona.** — Dos turbinas diferentes. M.

CLASE 17.<sup>a</sup>

**4437 — Planas, Flaquer y C.<sup>a</sup>, Gerona.** — Dinamos. . . . . M.

GRUPO 4.º — CLASE 20.<sup>a</sup>

**4438 — Esteba y Saurí (Joaquín), Figueras.** — Tres aparatos agrícolas. I. g. 17.

R. I. A. C. de S. I.

**4439 — Pujadas (Juan), Cassá de la Selva.** — Máquina para cortar tapones. . . . . M.

**4440 — Planas, Flaquer y C.<sup>a</sup>, Gerona.** — Aparatos de limpieza para molinería y aparato para moler trigo. M.

CLASE 29.<sup>a</sup>

**4441 — Planas, Flaquer y C.<sup>a</sup>, Gerona.** — Varios telares. . . . . M.

SECCIÓN 3.<sup>a</sup>

GRUPO 5.º — CLASE 45.<sup>a</sup>

**4442 — Batllori Roca (Vicente), Sarriá.** — Una jaula para cría de conejos. . . . . I. g. 17.  
R. I. A. C. de S. I.

CLASE 51.<sup>a</sup>

**4443 — Puig é Hijos (Rafael), Figueras, Nueva, 99.** — Arados. Taller

de instrumentos agrícolas. Trillas y arados de todas clases. . . . . A.  
R. Farré y Fábregas

**4444 — Tubert (Martín), Camprodon.** — Un arado.

CLASE 54.<sup>a</sup>

**4445 — Ayuntamiento de Cassá de la Selva.** — Tapones.

**4446 — Berder Hijos (H. A.), San Feliu de Guixols.** — Tapones corcho.

**4447 — Cámara de Comercio y Ayuntamiento de Palamós.** — Un muestrario con tapones de corcho.

**4448 — Planell (Ramón), Santa Coloma de Farnés.** — Duelas y maderas para barriles.

**4449 — Tubert (Manuel), Palafrugell.** — Tapones de varias clases. I. g. 17.

R. I. A. C. de S. I.

**4450 — Tarinas (Hermenegildo), La Junquera.** — Tapones de corcho a la máquina.

CLASE 76.<sup>a</sup>

**4451 — Bonet (Ramón), Ripoll y Torallas.** — Cementos.

**4452 — Borrás y Quintana, La Bisbal.** — Fábrica de baldosas, mosaico y ornamentación.

**4453 — Brossa y C.<sup>a</sup>, San Celoni.** — Cemento. . . . . C.

**LA CAMPINENSE**  
GRANDES FÁBRICAS DE CEMENTO  
DE  
**Brossa y C.<sup>a</sup>**

en San Celoni: la primera fundada en España del celebrado cemento lento natural, y en Gerona: del acreditado cemento rápido. Producción 25.000,000 de kilos. Despacho en Barcelona, plazuela Pasaje de la Paz, bajos.

**4454 — Clop Hermanos, Ripoll.** — Herramientas.

**4455 — Ferro-carril y Minas de San Juan, Ripoll.** — Cementos.

**4456 — Font y C.<sup>a</sup>, Ripoll.** — Herramientas y útiles de varias clases.

**4457 — Llistuella** (Narciso), *Sarriá*. — Cemento.

Fábrica de cemento rápido y lento. Medalla de plata en la Exposición de Minería de Madrid, 1883.

R. *Pablo Codorniu*

**4458 — Martín** (Federico), *Ripoll*. — Cementos.

**4459 — Navarro, Noguer y C.<sup>a</sup>**, *Gerona*. — Cal hidráulica. I. g. 16.

Fábrica de cal hidráulica del Bou d'or (Gerona). Representación y depósito en Barcelona, *Pablo Codorniu*, Marquesa, 5.

**4460 — Pons** (José), *Ripoll*. — Cementos.

**4461 — Serra Illa** (Pedro), *Ripoll*. — Herramientas.

**4462 — Serradell y Molinas** (Ramón), *Yerno y sucesor de Pedro Pascual, La Bisbal*. — Baldosas.

Especialidad en baldosas ó losetas de barro cocido. Premiado en la Exposición de Tolouse (Francia) 1887, con medalla de bronce. Representante en Barcelona, *José Espelt*, Cortes, 224.

R. *Farré y Fábregas*

**4463 — Trúy y Juliá**, *Gerona*. — Bloques y cemento.

#### CLASE 94.<sup>a</sup>

**4464 — Güell** (Segismundo), *Santa Coloma de Farnés*. — Bragueros.

#### CLASE 101.<sup>a</sup>

**4465 — Pons y Esquena**, *Olot*. — Pasta para papel.

#### GRUPO 6.<sup>o</sup> — CLASE 105.<sup>a</sup>

**4466 — Balmaña y Ros** (Antonio), *Espolla*. Libro de lectura, manuscrito. . . . . Ci.

### SECCIÓN 4.<sup>a</sup>

#### GRUPO 8.<sup>o</sup> — CLASE 120.<sup>a</sup>

**4467 — Ayuntamiento de Olot**. — Productos naturales y agrícolas. I. g. 16.

**4468 — Gaudier** (Ramón), *Perela-*

*da*. — Cañas, maiz, judias de careta y habones. . . . . I. g. 17.

R. *I. A. C. de S. I.*

#### CLASE 121.<sup>a</sup>

**4469 — Bonal** (Joaquín), *Borrassa*. — Cuatro botellas de aceite y dos de vino. . . . . I. g. 17.

R. *I. A. C. de S. I.*

**4470 — Clos** (Ignacio), *Vilabertrán*. — Veinte y seis botellas de aguardientes anisados de dos clases.

I. g. 17.

R. *I. A. C. de S. I.*

**4471 — Culubert** (José), *Gerona*. — Anisados.

**4472 — Gelabert Buxó** (Alfonso), *Caixáns*. — Tres botellas de aceite de oliva. . . . . I. g. 17.

R. *I. A. C. de S. I.*

**4473 — Mandri Campanar** (Ramón), *Figueras*. — Botellas de licor.

**4474 — Monseny Carbonell** (José), *Bañolas*. — Anis Monseny.

**4475 — Morell** (Jacinto), *Figueras*. — Vinos.

**4476 — Pascual y Tajá**, *Gerona*. — Licores y anisados. . . . I. g. 16.

Fábrica de licores y anisados, premiada con medallas de afinación y de plata en las respectivas Exposiciones, Vinícola Nacional de Madrid, Regional de Gerona y Universal de Paris; únicos premios de dicha clase adjudicados á la industria licorera de esta provincia.

**4477 — Pey** (Paulino), *Figueras Ancha*, 22. — Vinos.

Vinos al por mayor. Existencias en vinos tintos, rancios y garnachas del Ampurdán y principales puntos de producción de España.

R. *Farré y Fábregas*

**4478 — Puig** (Jaime), *Ripoll*. — Jarabes.

**4479 — Regás** (Jaime), *Gerona*. — Aguardientes.

**4480 — Rodas** (Barón de las), *Ampurdán*. — Treinta botellas de vino. . . . . I. g. 17.

R. *I. A. C. de S. I.*



**4481 — Roger** (Ricardo), *Borrassa*. — Seis botellas de aceite y seis de vino. . . . . I. g. 17.  
R. I. A. C. de S. I.

**4482 — Ros y Faitg**, *Figueras*. — Aguardientes.

**4483 — Rubies** (Francisco), *Cadaqués*. — Aceite de oliva.

**4484 — Sala y Samsó** (Julián), *Vilafaut*. — Vinos y aguardientes. . . . . I. g. 17.  
R. I. A. C. de S. I.

**4485 — Serra** (José), *Gerona*. — Vinos y aguardientes. . . . . I. g. 17.  
R. I. A. C. de S. I.

**4486 — Vidal Plajá**, *Gerona*. — Anisados.

**4487 — Vilaret** (Agustín), *Blanes*. — Cincuenta botellas de vino espumoso. . . . . I. g. 17.  
R. I. A. C. de S. I.

CLASE 128.<sup>a</sup>

**4488 — Soler** (Esteban), *Puigcerdá*. — Tejidos de lana.

CLASE 130.<sup>a</sup>

**4489 — Antich** (Vda. é Hijos de), *Arbucias*. — Cueros.

**4490 — Hostich Hermanos**, *Olot, San Esteban*. — Curtidos.

**4491 — Roca y Mauri** (Modesto), *Palamós*. — Un cuadro de suela.

**4492 — Romaguera** (Vda. de Jerónimo), *La Bisbal*. — Curtidos. Fábrica de curtidos, especialidad en baquetas raspadas (matadero), suela blanca, caballa de lustre, becerros de lustre y mate.

**4493 — Seguí** (Juan), *Olot, San Esteban de Bas*. — Curtidos.

**4494 — Serratosa** (Pedro Simón), *La Bisbal*. — Curtidos. Especialidad en caballas y becerros mates, premiados con dos medallas de plata.

CLASE 133.<sup>a</sup>

**4495 — Casabó y C.<sup>a</sup>**, *Camprodón*. — Tejidos de algodón.

**4496 — Primera del Ter** (Socie-

dad Cooperativa), *Roda*. — Algodones y tejidos. . . . . I. g. 11.  
R. F. Alsina

CLASE 135.<sup>a</sup>

**4497 — Juncá Pujol** (Jaime), *Olot*. — Fieltros.

CLASE 136.<sup>a</sup>

**4498 — Maslloréns** (Manuel), *Olot*. — Tejidos.

CLASE 137.<sup>a</sup>

**4499 — Esquena Marqué**, *Olot, San Esteban de Bas*. — Géneros de punto.

**4500 — Masoliver é Hilos** (Alberto), *San Esteban de Bas*. — Géneros de punto.

**4501 — Sacrest é Hijos**, *Olot*. — Géneros de punto.

CLASE 139.<sup>a</sup>

**4502 — Berenguer y de Llobet** (Rosa M.<sup>a</sup> de), *Gerona*. — Un pañuelo de encaje. . . . . I. g. 17.  
R. I. A. C. de S. I.

**4503 — Casabó** (Cristina), *Olot, San Esteban de Bas*. — Bordados.

CLASE 141.<sup>a</sup>

**4504 — Bou y Pelegrí** (Julián), *La Bisbal*. — Calzado. Taller de calzado.

Un par de zapatos de *charol* para caballero.

Un par de botinas de *charol* con botones para caballero.

Un par de botinas piel de foca á la inglesa, para caballero.

Un par de botas *doré* color marrón, tacón Luis XV.

Un par de zapatos: uno con tacón de pasta y otro con tacón de suela.

**4505 — Ponsy C.<sup>a</sup>** (Ramón), *Blanes*. Calzado con suela de madera.

CLASE 142.<sup>a</sup>

**4506 — Sabater** (José), *Hostalrich*. — Cajas de madera.

CLASE 143.<sup>a</sup>

**4507 — Catalá** (Francisco), *Ripoll*. — Objetos de tornería.

CLASE 146.<sup>a</sup>

**4508** — **Casellas Malagrida**, *Olot, San Esteban de Bas.* — Un cuadro con cables metálicos.

**4509** — **Escura** (Juan), *La Bisbal.* — Herrería y cuchillería de corte; especialidad en estuches para los taponeros; se fabrican hojas para rebajar esteras y busquetas para los curtidos y demás objetos.

CLASE 148.<sup>a</sup>

**4510** — **Barberi** (Esteban), *Olot.* — Campanas de bronce.

CLASE 151.<sup>a</sup>

**4511** — **Fájula** (José), *Castellón de Ampurias, Climent, 2, 2 bis, 4.º* — Despacho, Plaza de la Constitución, 11. — Vidrios. Fábrica de vidrios opacos transparentes (desgastados).

R. Farré y Fábregas

CLASE 152.<sup>a</sup>

**4512** — **Bonadona** (Feliu), *La Bisbal.* — Loza. Fábrica de alfarería de loza basta negra.

**4513** — **Martí y Oliveras** (Pedro), *La Bisbal.* — Loza. Fábrica de alfarería, loza basta barnizada. Especialidad y economía en tejas y canalones de nueva invención.

CLASE 153.<sup>a</sup>

**4514** — **Cámara de Comercio y Ayuntamiento de Palamós.** — Una mesa de madera.

**4515** — **Prats** (Francisco), *Ripoll.* — Una cama.

CLASE 155.<sup>a</sup>

**4516** — **Borrás** (Joaquín), *Blanes.* — Bastones, plantillas y mosaicos de corcho.

CLASE 158.<sup>a</sup>

**4517** — **Callis** (Lorenzo), *Olot.* — Una capa del general Cabrera.

CLASE 163.<sup>a</sup>

**4518** — **Aguas de Ribas**, *Gerona.* — Planos y vistas.

CLASE 166.<sup>a</sup>

**4519** — **Sociedad General de Explosivos**, *Figueras.* — Productos jabonosos y abonos químicos. . Ci.

**4520** — **Soler** (E), *Puigcerdá.* — Barnices y colores. Especialidad en barnices. Renacimiento de la pintura, al mordiente, de los antiguos maestros.

R. Farré y Fábregas

CLASE 167.<sup>a</sup>

**4521** — **Bolós** (Ramón), *Olot.* — Especificos farmacéuticos. . . Ci. Medalla de bronce, Madrid, 1882.

**4522** — **Vivas** (Ernesto), *Gerona, Cort-Real, 17.* — Especificos farmacéuticos. Medalla de bronce, Exposición de Madrid 1882. . . . . Ci.

CLASE 169.<sup>a</sup>

**4523** — **Bonshóns** (Clemente), *Ribas.* — Papel de estraza.

**4524** — **Rius Carlets**, *Olot.* — Papel de fumar.

¡Fumadores! ¿Tenéis gusto en el fumar?

Probad el papel

## CARLETS

Fino, compacto, agradable, resistente. Depósito en Barcelona: *D. Jaime Riera*, Hospital, 19.

**4525** — **Ruiz** (Francisco), *Olot.* — Papel de fumar.

**4526** — **Torras** (Salvador), *Olot y San Juan las Fonts.* — Papel.

**4527** — **Torras y Sobrino**, *Olot y San Juan las Fonts.* — Papel.

**4528** — **Torras** (Vda. de), *Olot y San Juan las Fonts.* — Papel.

**4529** — **Vidal y Poch** (José), *Ribas.* — Papel.

GRUPO 9.º — CLASE 170.<sup>a</sup>

**4530** — **Cámara de Comercio y Ayuntamiento de Palamós.** — Un reloj de madera.

CLASE 171.<sup>a</sup>

**4531** — **Gras** (José), *Perelada.* —

Dos mapas, un proyecto de un parque en colores, y un estudio del mismo.

I. g. 17.

R. I. A. C. de S. I.

**4532** — **Moreno Cajal** (León), *Gerona*. — Un nivel giratorio.

CLASE 175.<sup>a</sup>

**4533** — **Carré** (José), *Figueras*. — Un tratado de horometría plana universal, trabajo inédito del expositor.

Ci.

R. Ignacio de Fontcuberta

**4534** — **Martínez Mier** (Julián), *Gerona*. — Una memoria. . . . Ci.

CLASE 177.<sup>a</sup>

**4535** — **Carreras y Dagas** (Juan), *La Bisbal*. — Colección de armas filipinas antiguas y contemporáneas.

**4536** — **Maciá y Pujol** (Jacinto), *Vilafaut*. — Un incensario y un puñal.

B. A.

R. I. de F. del T. N.

GRUPO 10.<sup>a</sup> — CLASE 178.<sup>a</sup>

**4537** — **Boy** (Agustín), *La Bisbal*. — Cuadro representando las varias transformaciones que se operan en el corcho, antes de elaborar el tapón.

**4538** — **Corominas** (Enrique), *San Feliu de Guixols*. — Un retrato á la pluma. . . . . B. A.

CLASE 179.<sup>a</sup>

**4539** — **Corominas** (Juan), *La Bisbal*. — *Apoteosis*, cuadro al óleo.

B. A.

Pesetas 1,000.

**4540** — **Vagueday Vila** (Joaquín), *Olot*. — Varias figuras y paisajes. B. A.

CLASE 180.<sup>a</sup>

**4541** — **Bayreda y C.<sup>a</sup>**, *Olot*. — Estatuas de cartón-madera. . . B. A.

El Arte Cristiano. — Estatuas religiosas en cartón-madera. — Depósito, Santa Ana, 26, 28 y 30, Barcelona.

CLASE 183.<sup>a</sup>

**4542** — **Callís é Hijo** (B.), *Castellón de Ampurias*. — Cañas para instrumentos de música.

Fábrica de cañas para todo instrumento de música; especialidad en tampones, escobillones, reclamos para codornices; de metal, hueso y caña.

R. Farré y Fábregas

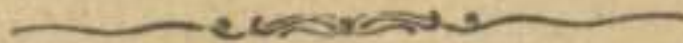

## PROVINCIA DE GRANADA

Todos los productos de esta provincia se hallan emplazados en I. g. 14  
excepto los que indiquen lo contrario

### SECCIÓN 1.<sup>a</sup>

#### GRUPO 2.<sup>o</sup>— CLASE 6.<sup>a</sup>

**4543 — Muñoz Laserna** (José),  
*Guadix*.— Esparto en rama. . . . A.

#### GRUPO 2.<sup>o</sup>— CLASE 8.<sup>a</sup>

**4544 — Echevarría Carnicero**  
**y C.<sup>a</sup>**, *Granada*.— Piedra mármol ser-  
pentina noble, de la cantera del ba-  
rranco de San Juan, Sierra Nevada.  
C.

#### CLASE 10.<sup>a</sup>

**4545 — Saz** (Gregorio del), *Grana-*  
*da*.— Cobre argentífero. . . . C.  
R. *Francisco Batagué y C.<sup>a</sup>*

#### CLASE 12.<sup>a</sup>

**4546 — Balneario de Malalia**,  
*Granada*.— Doce botellas de aguas mi-  
nero-medicinales naturales. . . . C.  
R. *Francisco Cobos Maza*

**4547 — Fuente** (Remedios de la),  
**y Menjontel** (Concepción), *Grana-*  
*da*.— Aguas minerales. . . . C.

**4548 — Peñaflor** (Marqués de),  
*Graena*.— Doce botellas de aguas mi-  
nerales. . . . C.  
R. *Fernando Massiá*

### SECCIÓN 3.<sup>a</sup>

#### GRUPO 5.<sup>o</sup>— CLASE 54.<sup>a</sup>

**4549. — Roca** (Eduardo), *Granada*,

*Rejas, 30*.— Una prensa para la ex-  
tracción de aceite. . . . A.  
Fabricación corriente.  
R. *Francisco Cobos Maza*

#### CLASE 81.<sup>a</sup>

**4550 — Sánchez García** (Enri-  
que), *Granada, Horno, 23*. — Medalla  
de oro y plata y diploma de honor.  
R. *Francisco Cobos Maza*

### SECCIÓN 4.<sup>a</sup>

#### GRUPO 8.<sup>o</sup>— CLASE 121.<sup>a</sup>

**4551 — Jiménez Treval** (Fran-  
cisco), *Granada*. — Seis botes de cris-  
tal con alcohol.  
Medalla de plata en Zaragoza en 1885.  
R. *Francisco Cobos Maza*

**4552 — Jiménez Torres** (Pablo),  
*Granada, Carrera de Genil, 17*.— Be-  
bidas gaseosas y jarabes.  
Varias medallas de plata y bronce.  
R. *Francisco Cobos Maza*

**4553 — Liencres** (J. de), *Granada*.  
— Vinos.  
Cosechero de vino y fabricante de  
aguardientes.  
R. *Farré y Fábregas*

**4554 — López Jiménez** (Luis),  
*Granada, Hileras, 5 y 7*. — Licores,  
alcoholes y vinos.

**4555 — Pérez Hita** (José), *Puebla*  
*Don Fadrique*. — Alcohol de higos a  
38.<sup>o</sup> Licor de café. Licor de León XIII.  
Néctar de frutas. Anisado de menta,  
de geraneo y de azahar.  
R. *Marqués y Matas, Barcelona*  
*Hospital, 109*

**4556 — Sánchez y C.<sup>a</sup>, Granada.**—Alcohol de vino é industrial. Un barril de cada clase.

CLASE 122.<sup>a</sup>

**4557 — Creus y Rubio, Granada.**—Dos frascos de azúcar de remolacha.

Varios títulos de honor y medallas en varias Exposiciones.

**4558 — Jiménez (Francisco), Creus y Rubio, Granada.**—Azúcar.  
R. *Francisco Cobos Maza*

**4559 — Sánchez García (Enrique), Granada, Horno, 23.**—Muestras de chocolate.

Medallas de oro, plata y premio de honor en 1862.

CLASE 128.<sup>a</sup>

**4560 — Nogales Chamorro (Andrés), Loja, Antón Olivares, 7.**—Una manta y un metro de paño, todo de lana.

Dos premios.

**4561 — Roger (Hijos de Pedro), Granada, Méndez Núñez, 29.**—Tejidos de lana en bayetas, paños y sargas.

Varios premios.

CLASE 137.<sup>a</sup>

**4562 — Nogales Chamorro (Andrés), Loja Antón, Olivares, 7.**—Un capote.

Dos premios.

**4563 — Roger (Hijos de Pedro), Granada, Méndez Núñez, 29.**—Capotes.

Siete medallas en París, Viena y Granada.

CLASE 141.<sup>a</sup>

**4564 — Entralla (José), Granada, Pavaneras, 17.**—Sombreros, fabricación corriente.

R. *Francisco Cobos Maza*

**4565 — Muñoz é Hijo (Antonio), Granada.**—Sombreros de lana y pelo. Medalla de plata en Granada 1883 y bronce en Madrid 1884.

CLASE 155.<sup>a</sup>

**4566 — Torres Jiménez (Ricardo), Granada.**—Un mueble artístico, joyero y objetos de arte.

Cruz de Carlos III, libre de gastos, y medallas de oro.

CLASE 169.<sup>a</sup>

**4567 — Welhelmi Lemmé, Granada.**—Papeles. Fábrica de papel continuo, papeles de todas clases. Especialidad en papeles para cromos, cartulinas blancas, papel para cartas y luto superior de todas clases.

R. *Farré y Fábregas*

GRUPO 9.<sup>o</sup>—CLASE 172.<sup>a</sup>

**4568 — Centro Artístico, Granada.**—Boletín de dicho Centro. . . Ci.

CLASE 175.<sup>a</sup>

**4569 — Villarreal y Valdivia (Francisco), Granada.**—Un ejemplar de la obra *El libro de las tradiciones de Granada*. . . . . Ci.

R. *Tomás y Estruch*.

GRUPO 10.<sup>o</sup>—CLASE 179.<sup>a</sup>

**4570 — Marín Garés (Isidoro), Granada, Elvira, 176.**—Cuadro, *Patio de los arrayanes en la Alhambra*, dos figuras y un gitano. . . . . B. A.

**4571 — Pozo y la Orden (Julián del), Granada, San Antón, 12, 1.<sup>o</sup>**—Seis acuarelas. . . . . B. A.  
R. *Administración oficial de Granada*

**4572 — Pozo y la Orden (Julián del), Granada, San Antón, 12, 1.<sup>o</sup>**—Un cuadro al óleo. . . . . B. A.  
R. *Administración oficial de Granada*

**4573 — Santa Cruz (R.), Granada]**—Cuadro al óleo. . . . . B. A.

## PROVINCIA DE GUADALAJARA

### SECCIÓN 1.<sup>a</sup>

#### GRUPO 2.<sup>o</sup> — CLASE 12.<sup>a</sup>

**4574 — Salinas de Imón y de La Almeda, Sigüenza.** — Aguas minerales. . . . . C.

Estas salinas de aguas minerales, en su clase y tributación, son las mas importantes de España, tiene su producto  $97\frac{8}{10}$  por ciento de pureza, que es el preferido en Madrid y provincias limitrofes.

R. *Claudio Ciriquián*, Ausias March, 15, Barcelona

### SECCIÓN 3.<sup>a</sup>

#### GRUPO 6.<sup>o</sup> — CLASE 105.<sup>a</sup>

**4575 — Pérez (José M.<sup>a</sup>), Ta-**

*rancón.* — Nuevo método de lectura. . . . . Ci.

R. *Bastinos*

### SECCIÓN 4.<sup>a</sup>

#### GRUPO 8.<sup>o</sup> — CLASE 121.<sup>a</sup>

**4576 — Perú Morena (Andrés), Pozo de Guadalajara.** — Cuatro botellas de vino y aceite. . . . I. g. 17.

R. *I. A. C. de S. I.*

#### GRUPO 9.<sup>o</sup> — CLASE 175.<sup>a</sup>

**4577 — Lucán García (Manuel de), Guadalajara.** — Manual de Higiene de la construcción. Dos ejemplares. . . . . Ci.

## PROVINCIA DE GUIPÚZCOA

Todos los productos de esta provincia están emplazados, cuando no se indique lo contrario, en I. g. 18

El representante de sus expositores, cuando no se mencione, es D. Joaquín Lopetedi

### SECCIÓN 1.<sup>a</sup>

#### GRUPO 2.<sup>o</sup> — CLASE 8.<sup>a</sup>

**4578 — Martín Sarasola** (Juan), *Isasendo*. — Pizarras embaldosadas, etc.

#### CLASE 12.<sup>a</sup>

**4579 — Azcoaga Hermanos y Gorosabel**, *Arechavaleta*. — Aguas sulfurosas, baños primitivos minero-medicinales. . . . . C.

**4580 — Lersundi** (Maria de), *San Juan de Azcoitia*. — Aguas medicinales. Balneario de aguas sulfurosas tomadas á un kilómetro del pueblo de Azcoitia y del célebre santuario de Loyola. — Trato excelente y precios moderados.

**4581 — Sociedad Insalus**, *Lizarrá*. — Aguas medicinales. Agua de la Sociedad Insalus. Bicarbonatada, digestiva, de sabor agradable, 0<sup>75</sup> pesetas la botella. . . . . P. S.  
R. Farré y Fábregas

**4582 — Zanguitu** (Pedro de), *Ormaiztegui*. — Aguas sulfurosas, ferromanganíferas.

### SECCIÓN 2.<sup>a</sup>

#### GRUPO 3.<sup>o</sup> — CLASE 16.<sup>a</sup>

**4583 — Echevarría y C.<sup>a</sup>** (A.), *Lasarte*. — Una máquina de vapor. Fabrica de fundición de hierro y talleres de construcción de máquinas. Premios en varias Exposiciones. M.

#### GRUPO 4.<sup>o</sup> — CLASE 18.<sup>a</sup>

**4584 — Marticorena** (Benito), *San Sebastián, Hernani, 6*. — Correas de transmisión.

#### CLASE 25.<sup>a</sup>

**4585 — Alberdi** (Marcelino), *Mondragon*. — Muelas de esmeril para pulimento del hierro y toda clase de metales. Premiado en la Exposición aragonesa.

### SECCIÓN 3.<sup>a</sup>

#### GRUPO 5.<sup>o</sup> — CLASE 44.<sup>a</sup>

**4586 — Atristáin** (Pedro A.), *Elgoibar*. — Cañones de escopeta.

**4587 — Beristáin** (Tomás é Hijo), *Eibar*. — Armas de fuego. Fábrica de armas de fuego de todas clases; especialidad en escopetas finas y de gran alcance.

Armas de todas clases propias para la exportación á Ultramar y Colonias. . . . . I. g. 11.

Centro general para la exportación, *Manuel Beristáin*, Rambla de las Flores, 12, Barcelona

**4588 — Marticorena** (Benito), *San Sebastián, Hernani, 6*. — Artículos de caza.

**4589 — Segura y Hermanos** (P.), *San Sebastián, Legazpi*. — Cartuchos de caza y rewólver.

#### CLASE 51.<sup>a</sup>

**4590 — Moina Elorza y Altube**,

*Oñate.* — Herramientas de todas clases para la agricultura. Medalla de primera clase en la Exposición de Zaragoza.

CLASE 52.<sup>a</sup>

**4591 — Marticorena** (Benito), *San Sebastián, Hernani, 6.* — Mangas para riego.

CLASE 73.<sup>a</sup>

**4592 — Blanco** (Francisco), *Elgoibar.* — Chisteras y mondadientes.

**4593 — Ortiz y C.<sup>a</sup>** (Justo), *Zumárraga.* — Objetos de mimbre.

CLASE 74.<sup>a</sup>

**4594 — Moina Elorza y Altube,** *Oñate.* — Herramientas de todas clases para la explotación de minas y canteras.

CLASE 76.<sup>a</sup>

**4595 — Arangusín** (Niceto), *Zumaya.* — Cemento natural.

**4596 — Arrué** (Simón), *Oteña.* — Azuelas y hachas.

**4597 — Conin y Ferraz** (Miguel), *San Sebastián.* — Objetos de cemento.

**4598 — Corta y C.<sup>a</sup>** (José), *Zumaya.* — Cemento natural.

**4599 — Gurruchaga** (Eusebio), *Zumaya.* — Cemento.

**4600 — Rezola** (Hijos de J. M.<sup>a</sup>), *S. Sebastián.* — Cemento natural.

CLASE 81.<sup>a</sup>

**4601 — Arregui** (Garay), *Oñate.* — Cerillas fosfóricas.

**4602 — Mercader** (Vda. de Londaiz), *Pasages.* — Petróleo refinado. Refinería de petróleo.

**4603 — Zaragüeta y C.<sup>a</sup>** (Viuda de), *Irún.* — Cerillas fosfóricas.

CLASE 85.<sup>a</sup>

**4604 — Marticorena** (Benito), *San Sebastián, Hernani, 6.* — Mangas para incendios.

CLASE 88.<sup>a</sup>

**4605 — Moina Elorza y Altube,** *Oñate.* — Herramientas de todas clases para construcción de ferro-carriles.

CLASE 99.<sup>a</sup>

**4606 — Gorosabel** (Enrique), *Hernani.* — Pelotas.

**4607 — Ortiz y C.<sup>a</sup>** (Justo), *Zumárraga.* — Tambores y panderetas.

GRUPO 6.<sup>o</sup> — CLASE 105.<sup>a</sup>

**4608 — Elustira** (Ángel), *Vergara.* — Muestra de caligrafía y ortografía. . . . . Ci.

**4609 — Fernández** (Santiago), *Vergara.* — Muestras caligráficas y ortográficas. . . . . Ci.

**4610 — Martín Sarasola** (Juan), *Isasendo* — Pizarras para escuelas.

**4611 — Montoya** (Justo), *San Sebastián.* — Tablero aritmético.

**4612 — San Vicente Ferrer** (Antonio), *San Sebastián.* — Ayudante escolar. . . . . Ci.

SECCIÓN 4.<sup>a</sup>GRUPO 8.<sup>o</sup> — CLASE 121.<sup>a</sup>

**4613 — Castañeda Irigay y C.<sup>a</sup>,** *Villarreal.* — Cerveza. Fábrica de cerveza.

**4614 — Flores** (Jerónimo), *San Sebastián.* — Sidra.

**4615 — Picavea y C.<sup>a</sup>,** *Irún.* — Licores y sidras.

CLASE 122.<sup>a</sup>

**4616 — «La Privilegiada», Ormaiztegui.** — Achicoria. Fábrica de achicoria con Real privilegio, de Múgica y C.<sup>a</sup>, premiado en Zaragoza con medallas de oro y plata.

**4617 — Larrañaga y C.<sup>a</sup>,** *Cegama.* — Cafés molidos.

**4618 — Limosín Hermanos,** *Tolosa.* — Achicorias, cafés molidos,



chocolates, tés y tapioca. Premiados en la Exposición de Burdeos.

CLASE 130.<sup>a</sup>

**4619** — «**La Perfecta**», de José Ramón Marticorena é Hijos, *Hernani*. — Curtidos.

CLASE 133.<sup>a</sup>

**4620** — **Blanc** (Vda. de J. J.), *Vergara*. — Tejidos hilados y estampados; indianas y pañuelos. Fábrica. Fijarse bien en su peso, tamaño y permanencia en los colores.

CLASE 140.<sup>a</sup>

**4621** — **Eguiazu** (León), *San Sebastián, Hernani, 13*. — Objetos de bisutería. — Premiado en Filadelfia, Paris, Madrid y Amberes.

CLASE 141.<sup>a</sup>

**4622** — **Arana** (Francisco), *Vergara*. — Alpargatas.

**4623** — **Larrañaga** (Juan José), *Vergara*. — Alpargatas.

CLASE 142.<sup>a</sup>

**4624** — **Urcola** (Manuel), *San Sebastián*. — Objetos de carpintería y toda clase de maderas.

CLASE 143.<sup>a</sup>

**4625** — **Conín y Ferrán** (Miguel), *San Sebastián*. — Artesonado de madera.

CLASE 147.<sup>a</sup>

**4626** — **Astigarraga** (Pedro A.), *San Sebastián, Miramar, 4*. — Hojalatería, objetos de zinc.

**4627** — **Real Compañía Asturiana**, *Rentería*. — Plomo, lingotes y planchas. Fábrica en Rentería para el beneficio de plomo argentífero. Fábrica de laminación y fundición de zinc en Avilés (Asturias).

CLASE 149.<sup>a</sup>

**4628** — **Errasti y Joarizti**, *Eibar*. — Palancas de seguridad verticales automáticas de doble secreto.

**4629** — **Muguruza Guibert y C.<sup>a</sup>**, *Azpeitia*. — Fuelles.

**4630** — **Resusta y C.<sup>a</sup>**, *Mondragón*. — Cerrajería.

CLASE 154.<sup>a</sup>

**4631** — **Ortiz y C.<sup>a</sup>** (Justo), *Zumárraga*. — Peines.

CLASE 155.<sup>a</sup>

**4632** — **Guruceta, Sarasua y C.<sup>a</sup>**, *Eibar*. — Objetos premiados por Su Majestad la Reina Regente.

CLASE 157.<sup>a</sup>

**4633** — **Garate y C.<sup>a</sup> Larrañaga**, *Eibar*. — Armas de fuego. Especialidad en revólveres sistema Esmith, Wenssón y Colt, como también en armas de guerra, sistema Remington y Colt de repetición con varios privilegios por sus diferentes mejoras.

**4634** — **Ibarzabal** (Ignacio), *Eibar*. — Armas de todas clases, escopetas finas, sistemas Greener, Hammester, revólveres Puppi y Hammester de bolsillo.

**4635** — **Ibarzabal** (Teodoro), *Eibar*. — Armas de fuego y blancas. Diplomas y medallas de oro y plata en varias Exposiciones.

**4636** — **Orbea Hermanos**, *Eibar*. — Armas.

CLASE 164.<sup>a</sup>

**4637** — **Marquina** (Vda. de), *San Sebastián, Arenal de Grol*. — Coches.

**4638** — **Marticorena** (Benito), *San Sebastián, Hernani, 6*. — Guarniciones de todas clases

**4639** — **Talfet** (Federico), *San Sebastián*. — Coches y ruedas.

CLASE 165.<sup>a</sup>

**4640** — **Marticorena** (Benito), *San Sebastián, Hernani, 6*. — Artículos de viaje.

CLASE 166.<sup>a</sup>

**4641** — **Aurrecochea** (Vda. é Hijos), *San Sebastián*. — Albayalde.

**4642** — **Decumberri y C.<sup>a</sup>**, *Hernani*. — Productos químicos.

CLASE 169.<sup>a</sup>

**4643** — Arregui (Garay), *Oñate*. — Papel y cartón.

**4644** — Durás y C.<sup>a</sup>, *San Sebastián*. — Papel continuo, resmillería, y sobres.

**4645** — Sarasola (Francisco), *Tolosa*. — Papel continuo.

**4646** — Sesé y C.<sup>a</sup> (J.), *Tolosa*. — Papel continuo.

GRUPO 9.º — CLASE 172.<sup>a</sup>

**4647** — Durás y C.<sup>a</sup>, *San Sebastián*. — Tipografía.

**4648** — López (Eusebio), *Tolosa*. — Encuadernación y tipografía.

CLASE 175.<sup>a</sup>

**4649** — López (Eusebio), *Tolosa*. Libros. . . . . Ci.

GRUPO 10.º — CLASE 178.<sup>a</sup>

**4650** — Durás y C.<sup>a</sup>, *San Sebastián*. — Litografías.

CLASE 179.<sup>a</sup>

**4651** — Echeda y Errazquin (José), *Fuenterrabía*. — *La Mujer adúltera*. Medalla de plata en la Exposición de Vizcaya 1882. . . . . B. A.

**4652** — Ugarte (Ignacio), discípulo de don Alejandro Fernant, *Madrid, Sevilla, 16, 1.º*. — Cuadro al óleo, *Chicos del muelle de San Sebastián*. . . . . B. A.

**4653** — Irureta (Alejandrino), *San Sebastián, Camino, 6*. — Cuadro retrato de R. P. . . . . B. A.

CLASE 181.<sup>a</sup>

**4654** — Ayuntamiento de la ciudad, *San Sebastián*. — Plano de la cárcel. . . . . B. A.

CLASE 183.<sup>a</sup>

**4655** — Aguirre (J. Lorenzo), *San Sebastián*. — Pianos premiados en varias Exposiciones.

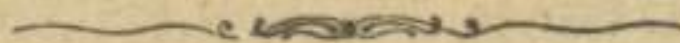

## PROVINCIA DE HUELVA

*Todos los productos de esta provincia, cuando no se indique el sitio de su instalación, están emplazados en I. g. 17*

El representante de sus expositores, cuando no esté mencionado, es *D. Ramón Clarét*

### Sección 1.<sup>a</sup>

#### GRUPO 2.<sup>a</sup>—CLASE 8.<sup>a</sup>

**4656** — **Docstch Sinchein**, *Huelva*.— Mármoles.

#### CLASE 10.<sup>a</sup>

**4657** — **Reyes Mosino** (José). *Villalba del Alcor*.— Minerales; galeña argentífera de la mina Isabel la Católica.

**4658** — **Sociedad francesa de Minas de cobre, de aguas teñidas**, *Huelva*. — Piritas de hierro y cobre.  
R. *Ciervo* (José)

### Sección 3.<sup>a</sup>

#### GRUPO 6.<sup>o</sup>—CLASE 105.<sup>a</sup>

**4659** — **Moreno** (Agustín), *Trigueros*.— Gramática Castellana. . . Ci.

**4660** — **Zamora** (Francisco), *Huelva*.— Dos libros encuadernados *El recreo de los niños y el primer libro de lectura*. . . . . Ci.

### Sección 4.<sup>a</sup>

#### GRUPO 8.<sup>o</sup>—CLASE 120.<sup>a</sup>

**4661** — **Abreu Acozla** (Manuel), *Lepe*.— Almendras é higos.

**4662** — **Alacid Lozano** (Juan), *Lepe*.— Una caja de cristal y madera con higos.

**4663** — **Bueno Gomez** (Antonio), *Lepe*.— Higos y almendras.

**4664** — **Espina** (Manuel José), *Villalba*.— Habas, maíz y garbanzos.

**4665** — **Gomez y Gomez** (Bartolomé), *Lepe*.— Higos y almendras.

**4666** — **Gomez** (Constancio), *Huelva*.— Higos.

**4667** — **Gomez** (Diego), *Huelva, Mayor, 38*.— Higos y almendras.  
R. *Emilio Oliva*

#### CLASE 121.<sup>a</sup>

**4668** — **Abad Cruzado** (Antonio), *Trigueros*.— Botellas de vino.

**4669** — **Abreu Acozta** (Manuel), *Lepe*.— Vino.

**4670** — **Acebedo Moreno** (Francisco), *Almonte*.— Botellas de vino.

**4671** — **Adalid** (José), *Manzanilla*.— Vino.

**4672** — **Almonte** (Juan Ignacio), *Moguer*.— Botellas de vino.

**4673** — **Balbuena Mendoza** (Pedro). *Trigueros*.— Botellas de vino.

**4674** — **Bellido García** (Luis), *Manzanilla*.— Botellas de vino y de aceite.

**4675** — **Bermudez Coronel** (Antonio), *Huelva*.— Botellas de vino y de aceite.

**4676** — **Búrgos** (Juan R. de), *Moguer*.— Botellas de vino.

**4677**— **Casans Gil** (José), *Manzanilla*—Botellas de vino.

**4678** — **Cepeda y Cepeda** (Trinidad), *Villalba*.—Botellas de vino.

**4679** — **Clemente Rivero** (José), *Trigueros*.—Botellas de vino y aceite.

**4680** — **Corte** (Tomasa de la), *Almonte*.— Botellas de vino.

**4681** — **Cruzado Mosa** (Juan), *Trigueros*.— Botellas de vino.

**4682** — **Cuadri Cortelapiedra** (Eleuterio), *Trigueros*.— Botellas de vino.

**4683** — **Cuadri** (Narciso), *Trigueros*.— Botellas de vino.

**4684** — **Cuadri** (Nicolás), *Trigueros*.— Botellas de vino.

**4685** — **Cuevas** (Manuel), *La Palma*.—Botellas de anís.

**4686** — **Dávila Casanz** (Diego), *Manzanilla*.— Botellas de vino.

**4687** — **Delgado Nebley C.<sup>a</sup>**, *Bollullos*.— Botellas de vino zancocho.

**4688** — **Díaz** (Eduardo), *Huelva*.— Botellas de vino.

**4689** — **Díaz de la Palma** (Trinidad), *Huelva*. — Botellas de vino y de aceite.

**4690** — **Escobar** (Ángel), *Almonte*.— Botellas de vino y de aceite.

**4691** — **Espina y Soldán** (Manuel y José), *Villalba*.— Botellas de vino.

**4692** — **Fernandez Pellado** (Pedro), *Manzanilla*.— Botellas de vino.

**4693** — **Ferrera Lopez** (Benito Luis), *Rociana*.— Botellas de vino.

**4694** — **Flores Almonte** (José), *Moguer*.— Botellas de vino.

**4695** — **Fuentes Cuadrado** (Emilio), *Trigueros*.— Botellas de vino.

**4696** — **García Moreno** (José), *Villalba*.— Botellas de vino.

**4697** — **Garrido** (Justo), *Huelva*.— Botellas de vino.

**4698** — **Garrido Abreu** (Manuel), *Trigueros*. — Botellas de vino.

**4699** — **Gimenez de Tejada y C.<sup>a</sup> (A)**, *Moguer*.— Botellas de vino y aguardiente.

**4700**—**Gimenez y C.<sup>a</sup> (Francisco)**, *Moguer*.—Botellas de vino y aguardiente.

**4701** — **Gomez Carmona** (José), *Moguer*.— Botellas de vino.

**4702** — **Gomez Perez** (Nicolás), *Huelva*.— Botellas de vino.

**4703** — **Gonzalez Lopez** (Francisco), *Almonte*.— Botellas de vino.

**4704** — **Guerrero** (Diego), *Manzanilla*. — Botellas de vino.

**4705** — **La Torre** (Manuel de), *Huelva*.— Botellas de vino.

**4706** — **Marqués** (José J.), *Moguer*.— Botellas de vino.

**4707** — **Marqués** (Rufino José), *Manzanilla*.— Vino.

**4708** — **Martinez** (Jesús), *Bollullos*. — Botellas de vino.

**4709** — **Molina Ordoñez** (Javier Francisco), *Rociana*. — Botellas de vino.

**4710** — **Moliné Parreño** (Francisco), *Rociana*.— Botellas de vino.

**4711** **Montiel Toscano** (Eliecer), *Trigueros*. — Botellas de vino y de aceite.

**4712** — **Moreno** (Francisco), *Almonte*.— Botellas de vino y de aceite.

**4713** — **Moreno Gomez** (Ignacio), *Trigueros*. — Botellas de vino y de aceite.

**4714** — **Moreno y Gomez** (José M.<sup>a</sup>), *Villalba*.— Botellas de vino.

**4715** — **Muñoz Almeda** (José), *Manzanilla*. — Botellas de vino.

**4716** — **Orta Morón** (Manuel), *Trigueros*. — Botellas de aceite y de vino.

- 4717** — **Ozoino Alexan** (Fernando), *Manzanilla*. — Botellas de vino.
- 4718** — **Ozoino y Gomez** (José), *Manzanilla*. — Botellas de vino.
- 4719** — **Perez Ventana** (Emilio), *Moguer*. — Botellas de vino.
- 4720** — **Perez Coronel** (Francisco), *Moguér*. — Botellas de vino.
- 4721** — **Perez Lagarez** (Julian), *La Palma*. — Botellas de vino y de aguardiente.
- 4722** — **Perez Ventana** (Viuda é hijos), *Moguer*. — Botellas de vino.
- 4723** — **Pinillos** (Viuda de Garcia é hijos), *Bollullos*. — Botellas de vino.
- 4724** — **Puente** (Nicolás F. de la), *Moguer*. — Botellas de vino.
- 4725** — **Pura de la Cruz** (José), *Trigueros*. — Botellas de aceite.
- 4726** — **Ramírez** (Ignacio), *Trigueros*. — Botellas de vino.
- 4727** — **Ramos Jara** (Ignacio), *Trigueros*. — Botellas de vino.
- 4728** — **Riba** (Juan), *Manzanilla*. — Botellas de vino.
- 4729** — **Rodríguez Thorices** (Francisco), *Moguer*. — Botellas de vino.
- 4730** — **Rodríguez Rodriguez** (José), *Trigueros*. — Botellas de vino y de aceite.
- 4731** — **Rodríguez Thorices** (José), *Moguer*. — Botellas de vino.
- 4732** — **Rodríguez Lopez** (Manuel), *Mogner*. — Botellas de vino.
- 4733** — **Romero Bolifón** (Vicente), *Villalba*. — Botellas de vino.
- 4734** — **Sacuz Medrano** (José), *Moguer*. — Botellas de vino.
- 4735** **Sánchez Garrido** (Antonio), *Trigueros*. — Botellas de vino y de aceite.
- 4736** — **Sánchez Toscano** (Joaquín), *Moguer*. — Botellas de vino y de aguardiente.
- 4737** — **Solá Pascual** (Justo), *Villalba*. — Botellas de vino.
- 4738** — **Toscano Flores** (Juan), *Trigueros*. — Botellas de vino.
- 4739** — **Toscano Flores** (Manuel), *Trigueros*. — Botellas de vino.
- 4740** — **Vallejo Carruchena** (Francisco), *Rociana*. — Botellas de vino y de aguardiente.
- 4741** — **Vallejo Carruchena** (Narciso), *Rosiana*. — Botellas de vino y zancoche.
- 4742** — **Vargas Machuca** (José), *Rociana*. — Botellas de vino y de aceite.
- 4743** — **Vazquez Zarandieta** (Antonio), *Trigueros*. — Botellas de vino.
- 4744** — **Vazquez López** (Manuel), *Huelva*. — Botellas de vino y de aceite.
- 4745** — **Velarde** (Eduardo F.), *Manzanilla*. — Botellas de vino y de aceite.
- 4746** — **Villa** (Florencio), *Trigueros*. — Botellas de vino y de aceite.
- 4747** — **Villaseños** (Francisco), *Trigueros*. — Botellas de vino y de aceite.
- 4748** — **Infante Noble** (José), *Trigueros*. — Botellas de vino.
- 4749** — **Zarandieta** (Antonio Francisco), *Cartaya*. — Botellas de vino.
- R. José Roura
- CLASE 122.<sup>a</sup>
- 4750** — **Cepeda** (Ignacio), *Almonte*. — Miel.
- 4751** — **Moliné Parreño** (Francisco), *Rociana*. — Melaza.
- CLASE 123.<sup>a</sup>
- 4752** — **Delgado Neble y C.<sup>a</sup>**, *Bollullos*. — Almibar.
- 4753** — **Gonzalez López** (Francisco), *Almonte*. — Botes de arrope.
- 4754** — **Molina** (José Rafael), *Rociana*. — Botes de arrope.

**4755** — **Vallejo Carruchena** (Narciso), *Rociana*. — Arrope.

CLASE 124.<sup>a</sup>

**4756** — **Bermudez Coronel** (Antonio), *Huelva*. — Botellas de vinagre.

**4757** — **Casans Gil** (José), *Manzanilla*. — Botellas de vinagre.

**4758** — **Cepeda** (Ignacio), *Altamonte*. — Botellas de vinagre.

**4759** — **Clemente Rivero** (José), *Trigueros*. — Botellas de vinagre.

**4760** — **Delgado Neble y C.<sup>a</sup>** *Bollullos*. — Botellas de vinagre.

**4761** — **Diaz** (Eduardo), *Huelva*. — Botellas de vinagre.

**4762** — **Diaz de la Palma** (Trinidad), *Huelva*. — Botellas de vinagre.

**4763** — **Garrido** (Justo), *Huelva*. — Botellas de vinagre.

**4764** — **Garrido Abreu** (Manuel), *Trigueros*. — Botellas de vinagre.

**4765** — **Gomez Pérez** (Nicolás), *Huelva*. — Vinagre en botellas.

**4766** — **Moliné Parreño** (Francisco), *Rociana*. — Botellas de vinagre.

**4767** — **Moreno Gomez** (Ignacio), *Trigueros*. — Botellas de vinagre.

**4768** — **Moreno Soldan** (Manuel), *La Palma*. — Botellas de vinagre.

**4769** — **Pérez Lagarez** (José), *La Palma*. — Botellas de vinagre.

**4770** — **Pérez Fernandez** (Miguel), *Trigueros*. — Botellas de vinagre.

**4771** — **Pérez Pérez** (Miguel), *Trigueros*. — Botellas de vinagre.

**4772** — **Sala Jurado** (José), *Villalba*. — Botellas de vinagre.

**4773** — **Toscano Flores** (Juan), *Trigueros*. — Botellas de vinagre.

**4774** — **Vallejo Carruchena** (Francisco), *Rociana*. — Botellas de vinagre.

**4775** — **Vallejo Carruchena** (Narciso), *Rociana*. — Botellas de vinagre.

**4776** — **Velarde** (Eduardo J.), *Manzanilla*. — Botellas de vinagre.

CLASE 125.<sup>a</sup>

**4777** — **Pérez Santos é hijos** (José), *Ayamonte*. — Sardinas.

CLASE 128.<sup>a</sup>

**4778** — **Gomez** (José Alfonso), *San Silvestre*. — Lana.

CLASE 130.<sup>a</sup>

**4779** — **Pérez Santos é hijos** (José), *Ayamonte*. — Pielas curtidas.

## PROVINCIA DE HUESCA

### SECCIÓN 4.<sup>a</sup>

#### GRUPO 8.<sup>o</sup> — CLASE 121.<sup>a</sup>

**4780** — **Bielsa Castillón**, *Barbastro*. — Vinos y aceites. . . I. g. 17.  
Medalla de oro de 1.<sup>a</sup> clase en la  
Exposición de Zaragoza.

**4781** — **Castán Gil** (Vicente),  
*Graus* — Vino seco y aceite de oliva.  
I. g. 14.  
R. *Marqués y Matas*

**4782** — **Díaz Gómez** (Fermin),  
*Jaca, Obispo, 7*. — Aguardientes,  
licores y vinos añejos.. . . I. g. 17.  
R. *Farré y Fábregas*

**4783** — **Puco** (Anselmo), *Puebla  
de Castro*. — Aguardientes anisados  
I. g. 17.  
R. *I. A. C. de S. I.*

#### CLASE 122.<sup>a</sup>

**4784** — **Atarés** (Juan), *Huesca*. —  
Chocolates.. . . . I. g. 14.  
R. *Viñas y C.<sup>a</sup>*

**4785** — **Puig** (W.<sup>o</sup> Joaquín), Suce-  
sores de M. Español, *Basbastro*. —  
Chocolate. . . . . I. g. 14.

Chocolate puro de cacao, azúcar y  
canelas superiores. Clase antigua, acre-  
ditada hace más de 100 años. De 7 à  
12 pesetas las cuatro libras, franco de  
portes. Por partidas, descuentos con-  
vencionales.

R. *Farré y Fábregas*

#### CLASE 124.<sup>a</sup>

**4786** — **Castán Gil** (Vicente),  
*Graus* — Vinagre. . . . . I. g. 14.

#### CLASE 136.<sup>a</sup>

**4787** — **Lafuerza Bernad** (Pedro),  
*Fraga*. — Un tapiz cubrecama.  
I. g. 15.

R. *Coll y Puig*

#### CLASE 167.<sup>a</sup>

**4788** — **Otto** (José), *Barbastro*. —  
Específicos. . . . . Ci.  
R. *I. de F. del T. N.*

#### GRUPO 9.<sup>o</sup> — CLASE 175.<sup>a</sup>

**4789** — **Moner** (Joaquín Manuel de),  
*Fonz*. — Libros.. . . . Ci.  
R. *I. de F. del T. N.*

## PROVINCIA DE JAÉN

### SECCION 1.<sup>a</sup>

#### GRUPO 2.<sup>o</sup> — CLASE 12.<sup>a</sup>

**4790 — Salmerón y Amat** (José),  
*La Carolina.* — Aguas minerales.  
R. Herrera, Feliu y C.<sup>a</sup>

C.

### SECCION 3.<sup>a</sup>

#### GRUPO 5.<sup>o</sup> — CLASE 54.<sup>a</sup>

**4791 — Ruiz Quesada** (Ramón),  
*Iznatorraf.* — Dos modelos de prensas de madera para aceite.

I. g. 17.

R. I. A. C. de S. I.

### SECCION 4.<sup>a</sup>

#### GRUPO 8.<sup>o</sup> — CLASE 121.<sup>a</sup>

**4792 — Barrera Contreras** (José),  
*Bailén.* — Aceites de la fábrica, *La Concepción.* Premiados en la Exposición Provincial de Jaén. . . P. S.  
R. Antonio Sabatés

**4793 — Bosch y Labrús** (Pedro),  
*Cambil.* — Vinos y aceites.

### FINCA MATA BEFID

Vinos y aceites puros y superiores.  
Granos y semillas.

Ganadería caballar, vacuno, lanar, cabrio y de cerda.

Maderas. . . . . I. g. 17.

**4794 — Martel** (T.), *Marmolejo.* — Doce botellas grandes y doce pequeñas de aceite. . . . . P. S.

R. Antonio Lluch

**4795 — Ruiz Quesada** (Ramón),  
*Iznatorraf.* — Seis botellas de aceite. . . . . I. g. 17.

R. I. A. C. de S. I.

**4796 — Tuñón de Lara** (Mateo),  
*Jaén.* — Aceites finos. . . . . P. S.  
R. Rafael Tuñón

#### CLASE 125.<sup>a</sup>

**4797 — Martel** (T.), *Marmolejo.* — Doce frascos grandes y doce pequeños de aceitunas. . . . . P. S.

R. Antonio Lluch

#### GRUPO 10.<sup>o</sup> — CLASE 180.<sup>a</sup>

**4798 — Sánchez** (Juan), *Linares.* — Dos guitarras y una bandurria. Medalla de oro en Linares, Jaén y Madrid. . . . . P. S.

R. Herrera, Feliu y C.<sup>a</sup>



## PROVINCIA DE LEÓN

### SECCIÓN 1.<sup>a</sup>

#### GRUPO 2.<sup>o</sup> — CLASE 10.<sup>a</sup>

**4799 — Polo** (Leoncio), *León*. —  
Minerales de hierro. . . . I. g. 17.

### SECCIÓN 4.<sup>a</sup>

#### GRUPO 8.<sup>o</sup> — CLASE 121.<sup>a</sup>

**4800 — Isla** (Enrique), *Benazolbe*.  
—Doce botellas de vino. . . . I. g. 17.  
R. *I. A. C. de S. I.*

#### CLASE 122.<sup>a</sup>

**4801 — Blanco Blanco** (Hermógenes), *La Bañeza*. — Una caja con ocho paquetes de chocolate. I. g. 17.

**4802 — Lombau** (José), *Astorga*.  
—Chocolates. . . . I. g. 14.  
R. *Eliás (José)*

**4803 — Rubio** (Tomás), *Astorga*.  
—Chocolates. . . . I. g. 14.  
Varias medallas de plata, cobre y menciones honoríficas.  
R. *Francisco Riviere*.

#### CLASE 151.<sup>a</sup>

**4804 — Beurmann** (Luis), *Ponferrada*. — Cinco frascos. . . . I. g. 14.

#### CLASE 163.<sup>a</sup>

**4805 — Beurmann** (Luis), *Ponferrada*. — Dos planos. . . . I. g. 14.

#### GRUPO 9.<sup>o</sup> — CLASE 175.<sup>a</sup>

**4806 — Lauz y García** (Antonio), *León*. — Obra con el título de *Ferrocarriles de poco coste en España*.  
Ci.  
R. *Jaime Pujol é hijo*

# PROVINCIA DE LÉRIDA

Todos los productos de esta provincia están emplazados, cuando no se indique lo contrario, en **I. g. 17.**

El representante de sus expositores, cuando no se menciona, es, *D. Santiago Nadal y Rallester.*

## SECCIÓN 1.<sup>a</sup>

### GRUPO 1.<sup>o</sup> — CLASE 6.<sup>a</sup>

**4807** — **Nadal** (Santiago), *Villanueva de la Barca.* — Enea. . . . . A.

### CLASE 7.<sup>a</sup>

**4808** — **Nadal** (Santiago), *Liñola.* — Manzanilla. . . . . A.

### GRUPO 2.<sup>o</sup> — CLASE 8.<sup>a</sup>

**4809** — **Campmany** (Celestino), *Lérida.* — Piedras: caliza, arenisca, mármol y jaspe. . . . . C.

**4810** — **Diputación Provincial de Lérida.** — Yeso. . . . . C.

### CLASE 9.<sup>a</sup>

**4811** — **Diputación Provincial de Lérida.** — Carbones minerales del distrito de Claverol de Aguiro, de Sentelada de Irill Castell y de Isona. . . . . C.

**4812** — **Torres** (Salvador), *Lérida.* — Carbones de Bordonesa, (lignito cretáceo). . . . . C.

### CLASE 10.<sup>a</sup>

**4813** — **Diputación Provincial de Lérida.** — Hierros y varios metales. . . . . C.

**4814** — **Torres** (Salvador), *Lérida.* — Hierros oligistos de Ager. . . . . C.

### CLASE 11.<sup>a</sup>

**4815** — **Diputación Provincial de Lérida.** — Sales diversas. . . . . C.

## CLASE 12.<sup>a</sup>

**4816** — **Castells** (Federico y Camilo), *Alcarráz.* — Agua clorurada sódico fría. . . . . C.

**4817** — **Diputación Provincial de Lérida.** — Varias aguas minerales. . . . . C.

**4818** — **Llorach** (Pablo), *Lérida.* — Aguas minerales. . . . . C.

## SECCIÓN 2.<sup>a</sup>

### GRUPO 4.<sup>o</sup> — CLASE 43.<sup>a</sup>

**4819** — **Ciutat** (José), *Tremp.* — Una máquina para copiar dibujos. . . . . Ci.

## SECCIÓN 3.<sup>a</sup>

### GRUPO 5.<sup>o</sup> — CLASE 51.<sup>a</sup>

**4820** — **Mas y C.<sup>a</sup>** (Domingo), *Alentorn.* — Horcas ó biergos. . . . . A.

**4821** — **Naval** (Juan), *Alentorn.* (*Lérida*). — Instrumentos para trillar. *La Alentornense*, fábrica de horcas. Esta casa ofrece un grande y variado surtido á precios sumamente ventajosos, por disponer de todos los adelantos modernos.

*R. Farré y Fábregas*

### CLASE 68.<sup>a</sup>

**4822** — **Novell** (Andrés), *Balaguér.* — Un aparato para peinar cañamo.

CLASE 76.<sup>a</sup>

**4823** — **Age** (Pablo), *Lérida*. — Tres cuadros de mosaico de ladrillos.

GRUPO 6.º — CLASE 105.<sup>a</sup>

**4824** — **Aguilar Mayol** (Mariano), *Lérida*. — Un instructor educador, y un auxiliar de la lectura y escritura. Ci.

SECCIÓN 4.<sup>a</sup>GRUPO 8.º — CLASE 120.<sup>a</sup>

**4825** — **Aixut** (José), *Aspa*. — Almendras. . . . . A.

**4826** — **Alós de Berenguer** (Francisco), *Balaguer*. — Habones y simiento de cañamo. . . . . A.

**4827** — **Amorós** (José), *Aspa*. — Almendras á 15 ptas. cuartera y muestra de trigo. . . . . A.

**4828** — **Bañeras Jové** (José), *Alguaire*. — Dos muestras de trigo. A.

**4829** — **Castellarnau** (Jaime), *Llavorsé*. — Dos muestras de judías. A.

**4830** — **Cerdá Puig Oriol** (Antonio), *Anglesola*. — Trigo, cebada y centeno.

**4831** — **Clúa** (Mariano), *Balaguer*. — Trigo. . . . . A.

**4832** — **Jalet** (Antonio), *Lérida*. — Trigos, judías, habas y habones. A.

**4833** — **Jornet Roca** (Mariano), *Aytona*. — Maiz á 10 ptas. cuartera. . . . . A.

**4834** — **Jové** (Salvador), *Artesa*. — Cebada. . . . . A.

**4835** — **Maciá** (Juan), *Lérida*. — Habas y guijas. . . . . A.

**4836** — **Mas** (José), *Solsona*. — Varios productos agrícolas. R. I. A. C. de S. I.

**4837** — **Massip** (Ramón), *Grañena*. — Almendras á 14 ptas. cuartera. A.

**4838** — **Massot** (Pedro Juan), *Puigvert*. — Cebada á 750 ptas. cuartera. A.

**4839** — **Mestre Tudela** (Juan), *Lérida*. — Judías. . . . . A.

**4840** — **Moreu** (Herederos de Pablo), *Ars de Urgel*. — Granos. R. I. A. C. de S. I.

**4841** — **Nubell** (María, Vda. de Jaime), *Sudanell*. — Maiz. . . . . A.

**4842** — **Pellicé Puig** (José), *Puigvert*. — Cebada á 750 ptas. cuartera. A.

**4843** — **Rates Sans** (Antonio), *Sudanell*. — Maiz á diez pesetas cuartera. A.

**4844** — **Rivas** (Francisco Domingo), *Soses*. — Maiz. . . . . A.

**4845** — **Roca Florensa** (José), *Grañena*. — Almendras á 20 pesetas cuartera. . . . . A.

**4846** — **Illas París** (Gaspar), *Alcaráz*. — Maiz á 16 pesetas cuartera. A.

CLASE 121.<sup>a</sup>

**4847** — **Aixelá** (Antonio), *Borjas de Urgel*. — Tres botellas de vino tinto, existencia 500 cargas.

**4848** — **Anglés** (Jaime), *Espluga Calva*. — Una botella de aceite.

**4849** — **Arqués Gaspar** (Ramón), *Juneda*. — Dos botellas de aceite: existencia 900 arrobas; dos de vino tinto, existencia 300 id., y una de vino blanco.

**4850** — **Arqués Jové** (Salvador), *Juneda*. — Dos botellas de vino: existencia 400 cántaros.

**4851** — **Artigas** (Francisco), *Lérida*. — Dos botellas de vino tinto.

**4852** — **Ballesté Mateu** (José), *Vilosell*. — Dos botellas de vino tinto.

**4853** — **Barberá** (José Antonio), *Puigvert*. — Una botella de aceite.

**4854** — **Bardía** (Antonio), *Borjas de Urgel*. — Dos botellas de vino tinto de 17 pesetas la carga. Una de licor Amoroso y una de espíritu de vino.

**4855** — **Benet Mallol** (Pedro), *Borjas de Urgel*. — Cuatro botellas de vino blanco, existencia 400 hectolitros;

cuatro de vino tinto y dos de vino ordinario.

**4856 — Berenguer y de Llovet** (Ramona de), *Balaguer*. — Seis botellas de aceite.

R. I. A. C. de S. I.

**4857 — Carulla** (José), *Lérida*. — Diez botellas de anisete, diez de ron y diez de tónico digestivo.

**4858 — Carrobé** (Andrés), *Balaguer*. — Dos botellas de vino tinto y tres de aceite.

**4859 — Castera** (N.), *Borjas de Urgel*. — Dos frascos de aceite.

**4860 — Cerdá Puig Oriol** (Antonio), *Anglesola*. — Doce botellas de vino y doce de aceite.

**4861 — Cirera** (Hermenegildo), *Alós de Balaguer*. — Cuatro botellas de vino tinto.

**4862 — Domingo** (José), *Vinaixa*. — Vinos y aceites. P. S.  
R. Farré y Fábregas

**4863 — Egorena del Pozo** (Manuel), *Lérida*. — Vino.

**4864 — Estapá** (Ramón), *Grañena*. — Dos botellas de aceite; existencia 500 arrobas.

**4865 — Estopá** (Isidro), *Grañena*. — Dos botellas de aceite; existencia 200 arrobas de 30 años y 2,000 arrobas de la cosecha y una de vino de postre.

**4866 — Fábregas Vilaró** (Ventura), *Bell-lloch*. — Seis botellas de vino tinto, seis de blanco moscatel, seis de postre garnacha y seis de aceite.

**4867 — Farrán Montagut** (José), *Grañena*. — Una botella de aceite. Existencia 700 arrobas.

**4868 — Felíu** (Ángel), *Tremp*. — Dos botellas de vino blanco, y veinte de vino tinto.

**4869 — Fortuny** (Cárlos de), *Almacellas*. — Tres botellas de aceite.

**4870 — Galet** (Hermenegildo), *Lérida*. — Dos botellas de aceite.

**4871 — Giné y Farrerón** (José), *Borjas de Urgel*. — Aceites.

**4872 — Giu** (Domingo), *Torrebeses*. — Dos botellas de aceite y una de vino.

**4873 — Giu Giu** (José), *Torrebeses*. — Una botella de vino de postre.

**4874 — Giu** (Ramón), *Grañena*. — Una botella de aceite.

**4875 — Guasch Conet** (Francisco), *Vilosell*. — Una botella de vino tinto y una de aceite.

**4876 — Guitarré** (Juan), *Juneda*. — Una botella de vino tinto, existencia 450 cántaros.

**4877 — Iglesias Badal** (José), *Albajes*. — Seis botellas de aceite.

**4878 — Jové** (Salvador), *Artesa*. — Dos botellas de vino tinto.

**4879 — Lamarca** (Juan), *Juneda*. — Dos botellas de aceite, existencia 250 arrobas; y una de vino tinto, existencia 300 cargas.

**4880 — Llobet y Llobet** (Ramón), *Cervera*. — Vino y aceite.  
R. I. A. C. de S. I.

**4881 — Martí** (Rafael), *Bellpuig*. — Tres botellas de vino de postre, mistela blanca y tres de vino tinto.

**4882 — Massip Jové** (Ramón), *Grañena*. — Una botella de aceite.

**4883 — Massot** (José), *Maldá*. — Seis botellas de vino tinto y blanco, tres de postre y tres de aceite.

**4884 — Massot** (Pedro Juan), *Puigbert*. — Una botella de vino ordinario y dos de aceite.

**4885 — Miralles** (Antonio), *Lérida*. — Seis botellas de vino tinto.

**4886 — Monclús Aldomá** (José), *Alcarraz*. — Una botella de vino tinto.

**4887 — Monné** (Ramón), *Alcano*. — Una botella de aceite.

**4888 — Morelló** (José), *Lérida*. — Dos botellas de aceite.

**4889 — Moreu** (Herederos de Pablo), *Ars de Urgel*. — Vinos.  
R. I. A. C. de S. I.

**4890** — **Nadal Ballester** (Santiago), *Villanueva de la Barca*.— Seis botellas de vino tinto.

**4891** — **Nojó Ferrer** (José), *Vilosell*.— Dos botellas de vino blanco.

**4892** — **Olivar** (Marqués de), *Borjas de Urgel*.— Dos botellas de vino tinto, una de vino blanco garnacha y una de aceite.

**4893** — **Piferrer** (José), *Lérida*.— Dos botellas de vino ordinario.

**4894** — **Pojo Companys** (José), *Torrebeses*.— Dos botellas de aceite.

**4895** — **Porta** (Vda. de Pablo), *Juneda*.— Una botella de vino blanco. Mistela 100 cargas.

**4896** — **Reixachs** (Antonio), *Lérida*.— Dos botellas de vino de postre.

**4897** — **Ribas** (Francisco Domingo), *Soses*.— Dos botellas de vino tinto y una de aceite.

**4898** — **Ricart** (Pablo), *Borjas de Urgel*.— Dos botellas de vino tinto: una de 25 pesetas el hectólitro y una de vino blanco garnacha.

**4899** — **Roig Giu** (Mateo), *Grañena*.— Una botella de vino tinto y una de aceite. Existencia 600 arrobas.

**4900** — **Rosell** (Salvador), *Borjas de Urgel*.— Dos botellas de aguardiente de 7 y 8 pesetas arroba.

**4901** — **Sabal** (Fidel), *Lérida*.— Dos botellas de aceite.

**4902** — **Salvadó y Closas** (Pablo), *Tárrega*.— Vinos y aceites.

**4903** — **Siscart** (Lorenzo), *Maldá*.— Una botella de vino tinto, existencia 100 cántaros.

**4904** — **Torné** (Jerónimo), *Floresta*.— Dos botellas de aceite.

**4905** — **Torregrosa** (Conde de), *Lérida*.— Vinos y aceites. . . P. S. Medalla de oro en Amberes año 1885. Medalla de oro en Burdeos 1882.

R. Manuel Escuder Muntadas

**4906** — **Torrent** (José), *Juneda*.— Dos botellas de vino ordinario; existencia 1,000 cargas.

**4907** — **Urgell** (José), *Borjas de Urgel*.— Dos botellas de vino tinto (existencia 1,000 cargas) y una de vino blanco garnacha.

**4908** — **Valls** (Juan), *Camarasa*.— Seis botellas de vino tinto, tres de vino blanco mistela moscatel y dos de aceite.

**4909** — **Vilaplana** (Ignacio), *Sarroca*.— Cuatro botellas de aceite. Existencia 800 arrobas.

CLASE 122.<sup>a</sup>

**4910** — **Clua** (Miguel), *Torrefarrella*.— Harina. . . . . A.

**4911** — **Roig** (Miguel), *Lérida*.— Muestrario de chocolate, y chocolate para análisis.

CLASE 123.<sup>a</sup>

**4912** — **Montardit** (José), *Ager*.— Una caja con turrónes, almendras y avellanas con miel.

CLASE 124.<sup>a</sup>

**4913** — **Olivar** (Marqués de), *Borjas de Urgel*.— Una botella de vinagre.

**4914** — **Salvadó y Closas** (Pablo), *Tárrega*.— Vinagre.

CLASE 125.<sup>a</sup>

**4915** — **Pernafeta** (Isidro), *Lérida*.— Ciruelas cláudias. . . . . A.

CLASE 128.<sup>a</sup>

**4916** — **Costa** (José Antonio), *Lérida*.— Artículos de lana.

CLASE 132.<sup>a</sup>

**4917** — **Alemaný** (N.), *Balaguer*.— Cáñamo en rama. . . . . A.

**4918** — **Alós de Berenguer** (Francisco), *Balaguer*.— Ramio. . . . . A.

**4919** — **Berenguer** (Condesa viuda de), *Balaguer*.— Muestras de cáñamo. . . . . R. I. A. C. de S. I.

**4920** — **Fábregas Vilaú** (Ventura), *Bell-lloch*.— Ramio. . . . . A.

## CLASE 134.\*

**4921 — Alós de Berenguer** (Francisco), *Balaguer*.—Una cuerda hecha de ramio. . . . . A.

## CLASE 139.\*

**4922 — Ortoneda** (Alfonso), *Lérida*.—Dos cuadros bordados á la litografía.

## CLASE 143.\*

**4923 — Armengol Armengol**, *Lérida*.—Una persiana de nueva invención.

## CLASE 149.\*

**4924 — Egozque del Pozo Ballestá**, *Lérida*.—Ferretería.  
R. *Joaquín Vinardell*

**4925 — Soler** (Antonio), *Borjas Blancas*.—Azuela y hacha para trabajar la madera y el hierro.  
R. *I. A. C. de S. I.*

## CLASE 153.\*

**4926 — Bratol** (Francisco), *Lérida*.—Una mesa de nogal con mosaico de doradillo.

## GRUPO 9.º—CLASE 172.\*

**4927 — Ortoneda** (Alfonso), *Lérida*.—Un cuadro de estereotipia.

## CLASE 173.\*

**4928 — Casa de Misericordia**, *Lérida*.—Bordados y otras labores.

**4929 — Casa de la Inclusa**, *Lérida*.—Bordados y otras labores.

**4930 — Rosselló** (Antonia), *Portella*.—Seis medias trabajadas á la vez con cuatro agujas.

## CLASE 175.\*

**4931 — Albiñana** (José), *Lérida*.—Nueve libros ú opúsculos sobre varias materias. . . . . Ci.

**4932 — Blavia** (Antonio), *Lérida*.—Flora de Lérida, y Naturaleza de las manchas de sangre. . . . . Ci.  
R. *Francisco Puigpiqué*

## CLASE 177.\*

**4933 — Diputación Provincial de Lérida**.—Fósiles de la clase de moluscos. . . . . C.

## GRUPO 10.º—CLASE 178.\*

**4934 — Plana Castillo** (José), *Lérida*.—Dibujo al carbón, *Paisaje junto al Segre*. . . . . B. A.

**4935 — Plana Castillo** (José), *Lérida*.—Dibujo al carbón, *Al pié de la Ciudad*. . . . . B. A.

## CLASE 179.\*

**4936 — Morera** (Jaime), *Lérida*.—Tres cuadros al óleo, *Paisaje de invierno*. . . . . B. A.

**4937 — Morera** (Jaime), *Lérida*.—Cuadro al óleo, *Un remolcador*. . . . . B. A.

**4938 — Morera** (Jaime), *Lérida*.—Cuadro al óleo, *Costas Cantábricas*. . . . . B. A.

**4939 — Villegas** (Manuel), *Lérida*.—Dos cuadros al óleo, *Después del baile y En el palco*. . . . . B. A.

## CLASE 180.\*

**4940 — Murillo** (Prudencio), *Lérida*.—Busto de tierra cocida, *Tipo de una mujer española*. . . . . B. A.

## PROVINCIA DE LOGROÑO

Todos los productos de esta provincia están emplazados en I. g. 17

El representante de sus expositores, cuando no se mencione,  
es el Sr. Farré y Fábregas

### SECCIÓN 1.<sup>a</sup>

#### GRUPO 2.<sup>o</sup> — CLASE 10.<sup>a</sup>

**4941 — García Perujo** (Hijos de),  
*Ezcaray*. — Minerales de hierro y es-  
corias.

#### CLASE 11.<sup>a</sup>

**4942 — Francés y C.<sup>a</sup>**, *Haro*. —  
Un frasco con abono mineral.

#### CLASE 12.<sup>a</sup>

**4943 — Mayoral Zaldivar** (Die-  
go), *Grávalos*. — Una caja con agua  
sulfhidrica nitrogenada.

### SECCIÓN 2.<sup>a</sup>

#### GRUPO 4.<sup>o</sup> — CLASE 30.<sup>a</sup>

**4944 — Abad** (Balbino), *Ezcaray*.  
— Un aparato de doblar hilos.

### SECCION 3.<sup>a</sup>

#### GRUPO 5.<sup>o</sup> — CLASE 53.<sup>a</sup>

**4945 — Carranza** (Gabriel), *Ná-  
jera*. — Dos tijeras para podar á de-  
recha é izquierda.

#### CLASE 54.<sup>a</sup>

**4946 — Marrodán Hijo** (Juan), *Lo-  
groño*. — Una prensa para uvas.

#### CLASE 62.<sup>a</sup>

**4947 — Ibáñez y Logre**, *Ezcaray*.  
— Cardas para lana.

#### CLASE 70.<sup>a</sup>

**4948 — Amesto y Martínez** (To-  
más), *Nájera*. — Siete hormas de pié,  
forma inglesa, para señora.

#### CLASE 76.<sup>a</sup>

**4949 — Sanz** (Federico), *Logroño*.  
— Ocho ladrillos huecos, prensados,  
y ocho baldosas de arcilla cocida.

#### CLASE 77.<sup>a</sup>

**4950 — Gaviria Vallejo** (Hilario),  
*Villoslada*. — Tres armazones de si-  
llas de tapiceria y paja; dos cajas pa-  
ra jalea y ocho tablas para fue-  
lles.

#### CLASE 81.<sup>a</sup>

**4951 — Ouri** (Román), *Haro*. —  
Una caja con bujias esteáricas y otra  
con bujias finas.

#### CLASE 88.<sup>a</sup>

**4952 — Domínguez** (Pedro), *Lo-  
groño*. — Un cuadro descripción de  
una *Cepilladora* de su invención.

#### CLASE 93.<sup>a</sup>

**4953 — Estefanía García** (José),  
*Lardero*. — Un paquete de tártaro en  
bruto.

#### CLASE 100.<sup>a</sup>

**4954 — Jalón** (Clemente), *Logro-  
ño*. — Dos pares de banderillas y una  
divisa.

#### GRUPO 6.<sup>o</sup> — CLASE 105.<sup>a</sup>

**4955 — Del Villar** (Antonio An-  
drés), *Logroño*. — Un ejemplar de

Aritmética teórica y práctica, y otro de *El diamante de la infancia*.

**4956** — **Morales** (Eugenio), *Cenicero*. — Un legajo de muestras de escritura, hecho con ambas manos, por niños de su escuela.

**4957** — **Oca y Medina** (Estéban), *Soto de Cameros*. — Cuatro libros para escuelas elementales de ambos sexos. Varias recompensas en distintas Exposiciones. . . . . Ci.  
R. Bastinos

CLASE 106.<sup>a</sup>

**4958** — **Cordón é Ibáñez** (Paulino), *Tirgo*. — Dos ejemplares de *Historia Sagrada*.

**4959** — **Sánchez Ramos** (Eusebio), *Logroño*. — Un ejemplar tabla de logaritmos é intereses.

#### SECCIÓN 4.<sup>a</sup>

GRUPO 8.<sup>o</sup> — CASE 120.<sup>a</sup>

**4960** — **Armas Navarro** (Mariano), *Berceo*. — Un litro de trigo valenciano.

**4961** — **Arrieta** (José), *Pedroso*. — Un litro de centeno.

**4962** — **Ayarza Sáenz** (Toribio), *Torrecilla de Cameros*. — Un litro de garbanzos.

**4963** — **Baroja** (Bráulio), *Cornago*. — Un litro de nueces.

**4964** — **Barriovero Ortuño** (Juan Francisco), *Entrena*. — Medio kilogramo de patatas y un litro de cebada común.

**4965** — **Beitia** (Juan Bautista), *Arnedo*. — Medio litro de alubias secas de riñón.

**4966** — **Blasco** (Nicolás), *Pedroso*. — Un litro de caparrones.

**4967** — **Blas Heras** (Concepción de), *Villar de Arnedo*. — Un litro de trigo común.

**4968** — **Calvo Torres** (José), *San Román*. — Un litro de trigo.

**4969** — **Cámaras Llano** (Sixto),

*Castañares de Rioja*. — Un litro de alubias de riñón.

**4970** — **Campo Ramírez** (Leandro), *Soto de Cameros*. — Un litro de caparrones encarnados, otro de trigo y otro de cebada.

**4971** — **Campo Urdáñez** (Juan del), *Murillo del Río Lera*. — Un litro de trigo.

**4972** — **Cañas Balgañón** (Manuel), *Gallinero de Rioja*. — Un litro de trigo.

**4973** — **Castroviejo** (Juan José), *Sorzano*. — Un litro de alubias llamadas habaneras.

**4974** — **Díez Murga** (Benito), *Anguiano*. — Un litro de habas.

**4975** — **El Ayuntamiento de Anguciana**, *Anguciana*. — Un litro de caparrones y otro de alubias.

**4976** — **El Ayuntamiento de Badarán**, *Badarán*. — Un litro de alcarrones píos, otro encarnados, otro de ojito y otro de simiente de cáñamo.

**4977** — **Espinosa y Espinosa** (Antonio), *Villar de Arnedo*. — Dos litros de cebada común.

**4978** — **Fernández** (Manuel), *Logroño*. — Un litro de trigo.

**4979** — **Fraile Matute** (Pedro), *Torrecilla de Cameros*. — Un litro de alubias blancas.

**4980** — **Gallego** (Bernardino), *San Asensio*. — Medio litro de cebada común y medio de trigo también común.

**4981** — **Gil** (Fernando), *Agoncillo*. — Un litro de maiz.

**4982** — **Gil Martínez** (Dionisio), *Villar de Arnedo*. — Un litro de trigo común.

**4983** — **González** (Plácido), *Villanueva de Cameros*. — Medio litro de muelas y otro medio de alubias.

**4984** — **Guardia** (Enrique de la), *Abalos*. — Tres sacos de caparrones blancos, color barquillo y alubias empaladas.



**4985** — **Gutiérrez Sorzano** (Juan), *Clavijo*. — Un litro de cebada común.

**4986** — **Gutiérrez Escolar** (Nicolás), *Cabezón de Cameros*. Cuatro litros de nueces.

**4987** — **Heredia Ruiz** (Calixto), *Murillo del Río Lera*. — Un litro de avena.

**4988** — **Hernaiz** (Manuel), *Matute*. — Un litro de caparrones blancos.

**4989** — **Hernández** (Evaristo), *Arnedo*. — Medio litro de habas secas.

**4990** — **Lacalle Munilla** (Jorge), *Torrecilla de Cameros*. — Una caja de lúpulo.

**4991** — **Ledesma** (Eustasio), *San Asensio*. — Medio litro de alubias y otro medio de caparrones.

**4992** — **López Forondo** (Francisco), *Logroño*. — Un litro de nueces.

**4993** — **Maneso Ruesga** (Juan), *Tormantos*. — Un litro de trigo.

**4994** — **Manzanares Alesón** (Gregorio), *Berceo*. — Un litro de caparrones ó judías en rama.

**4995** — **Martínez de Pinillos** (José), *Torrecilla de Cameros*. — Un litro de cebada.

**4996** — **Martínez García** (Victor), *Castañares de Rioja*. — Dos litros de caparrones.

**4997** — **Martínez Martínez** (Victoriano), *Cabezón de Cameros*. — Un litro de garbanzos.

**4998** — **Mendoza González** (Eleuterio), *Aguilar del Río Alhama*. — Un litro de trigo y otro de maíz.

**4999** — **Montes** (Esteban), *Pedroso*. — Un litro de habas.

**5000** — **Montes** (Lorenzo), *Matute*. — Un litro de caparrones encarnados.

**5001** — **Moreno** (Álvaro), *Villanueva de Cameros*. — Medio litro de avena y medio de yeros.

**5002** — **Nájera** (Lázaro), *Pedroso*. — Un litro de garbanzos.

**5003** — **Nestares Fernández** (Romualdo), *Torrecilla de Cameros*. — Un litro de habas.

**5004** — **Ochagavía** (Manuel), *Albelda*. — Un litro de maíz, otro de cebada y un kilogramo de patatas.

**5005** — **Ortigosa** (Roque), *Herce*. — Una muestra de trigo, un litro de cebada y otro de avena.

**5006** — **Otaño León** (Donato), *Arnedo*. — Quince cabezas de ajos secos.

**5007** — **Pavía** (Santiago), *Sorzano*. — Un litro de alubias llamadas habaneras.

**5008** — **Ramírez** (Ángel), *Albelda*. — Un kilogramo de patatas.

**5009** — **Romero Benito** (Rosendo), *Soto de Cameros*. — Medio litro de alubias de riñón.

**5010** — **Rubio Soto** (Julián), *Anguiano*. — Un litro de centeno y otro de garbanzos.

**5011** — **Ruiz Delgado** (Leandro), *Tormantos*. — Un litro de trigo.

**5012** — **Ruiz García** (Vicente), *Castañares de la Rioja*. — Un litro de alubias empaladas.

**5013** — **Saenz Sedana** (Francisco), *Anguiano*. — Un litro de alubias.

**5014** — **Saenz** (Venancio), *Matute*. — Un litro de habas.

**5015** — **Salazar** (Ana M.<sup>a</sup>), *Villarejo*. — Cuatro litros de trigo.

**5016** — **Solachi Vallejo** (Ciriaco), *Tormantos*. — Un litro de trigo y otro de cebada.

**5017** — **Sorzano Ibarra** (Cárlos), *Torrecilla de Cameros*. — Un litro de yeros.

**5018** — **Sorzano Villarreal** (Raimundo), *Torrecilla de Cameros*. — Un litro de trigo.

**5019** — **Vega** (Pantaleón), *Arnedo*. — Quince cabezas de ajos secos.

**5020** — **Iñiguez** (Martín), *San Román*. — Un litro de nueces.

CLASE 121.<sup>a</sup>

- 5021** — **Abalos** (Pedro), *San Asensio*. — Una botella de vino tinto común.
- 5022** — **Acebedo Martínez** (Dámaso), *Cenicero*. — Dos botellas de vino tinto del año 1887.
- 5023** — **Acebedo Martínez** (Manuel), *Cenicero*. — Dos botellas de vino tinto del año 1887.
- 5024** — **Aguado Rubio** (Pedro), *Fuenmayor*. — Tres botellas de vino tinto sin yeso del año 1887.
- 5025** — **Aguado Ortiz** (Tomás), *Fuenmayor*. — Dos botellas de vino con yeso del año 1887.
- 5026** — **Aguirre Goicochea** (Francisco), *Fuenmayor*. — Cuatro botellas de vino tinto sin yeso del año 1887.
- 5027** — **Aguirrebeña** (Juan Ignacio), *Fuenmayor*. — Tres botellas de vino tinto del año 1887 y otra de 1886 sin yeso.
- 5028** — **Alcalde de Marcos** (José), *Fuenmayor*. — Seis botellas de vino tinto.
- 5029** — **Alfaro** (Eusebio), *Autol*. — Dos botellas de vino tinto.
- 5030** — **Alonso Cordón** (Julián), *Arnedo*. — Una botella de vino tinto.
- 5031** — **Alonso** (Tomás), *Abalos*. — Una botella de vino tinto.
- 5032** — **Álvarez** (Cirilo), *Aldeanueva de Ebro*. — Una botella de vino tinto y otra clarete.
- 5033** — **Álvarez** (Domingo), *Logroño*. — Seis botellas de vino tinto sin yeso y seis enyesado.
- 5034** — **Álvarez** (Matías), *Fuenmayor*. — Cuatro botellas de vino tinto sin yeso del año 1887.
- 5035** — **Álvarez** (Vicente Asensio), *Fuenmayor*. — Cuatro botellas de vino de pasto.
- 5036** — **Ameyugo** (Clemente), *Fonbaleche*. — Una botella de vino clarete.
- 5037** — **Ameyugo** (Víctor), *Fonbaleche*. — Una botella de vino tinto, *Ojo de gallo*.
- 5038** — **Anguiano Garrido** (Genaro), *Fuenmayor*. — Cuatro botellas de vino tinto sin yeso del año 1887.
- 5039** — **Aparicio** (Primitivo), *Abalos*. — Una botella de vino tinto.
- 5040** — **Arancón** (Isidoro), *Arnedo*. — Una botella de vino tinto.
- 5041** — **Arbina** (Gregorio de), *Zarrazón de Rioja*. — Cuatro botellas de vino enyesado, del año 1887.
- 5042** — **Arcos** (Bernardino), *Abalos*. — Una botella de vino tinto.
- 5043** — **Arnedo** (Alejo), *Aldeanueva de Ebro*. — Seis botellas de vino tinto de 1834 y dos de 1887.
- 5044** — **Arnedo Ezquerro** (Benito), *Autol*. — Dos botellas de vino tinto.
- 5045** — **Arnedo Oñate** (Manuel), *Autol*. — Dos botellas de vino tinto.
- 5046** — **Arnedo** (Pedro), *Autol*. — Dos botellas de vino tinto.
- 5047** — **Arnedo** (Santos), *Autol*. — Dos botellas de vino tinto.
- 5048** — **Artacho del Campo** (Pedro), *Cenicero*. — Una botella de vino tinto de 1887.
- 5049** — **Artacho y Artacho** (Santiago), *Cenicero*. — Una botella de vino tinto de 1887.
- 5050** — **Ayala** (Domingo), *Fonbaleche*. — Una botella de vino clarete y otra de *Ojo de gallo*.
- 5051** — **Ayala** (Félix), *Fonbaleche*. — Dos botellas de vino *Ojo de gallo* claro.
- 5052** — **Ayala** (Paulino), *Hormilleja*. — Cuatro botellas de vino tinto de pasto, poco yeso, y clarete sin yeso.
- 5053** — **Azpilicueta** (Félix), *Fuenmayor*. — Seis botellas de vino tinto.
- 5054** — **Baguero** (Félix G.), *Zarrazón de Rioja*. — Cuatro botellas de vino enyesado del año 1887.

**5055** — **Bajo Alegría** (Eulogio), *Abalos*. — Una botella de vino tinto.

**5056** — **Balda** (Ignacio), *Villamediana*. — Una botella de vino sin yeso.

**5057** — **Balgañón** (Julián), *Fonbaleche*. — Dos botellas de vino tinto obscuro.

**5058** — **Balgañón**. (Leonardo), *Fonbaleche*. — Una botella de vino tinto *Ojo de gallo*.

**5059** — **Ballesteros** (Francisco), *Logroño*. — Dos botellas de aceite de oliva.

**5060** — **Bañares Sierra** (Tiburcio), *Navarrete*. — Dos botellas de vino tinto común de 1887.

**5061** — **Baravua** (Juan Pedro), *Villaseca de Rioja*. — Una botella de vino clarete.

**5062** — **Baroja** (José Patricio), *Autol*. — Cuatro botellas de vino tinto.

**5063** — **Baroja** (Juan), *Autol*. — Dos botellas de vino tinto.

**5064** — **Baroja Hernández** (Matias), *Autol*. — Dos botellas de vino tinto.

**5065** — **Barragán Hernández** (Ildefonso), *Arnedo*. — Una botella de vino tinto.

**5066** — **Barrio** (Narciso), *Logroño*. — Dos botellas de aceite de oliva.

**5067** — **Bastida** (Deogracias), *Laradero*. — Una botella de vino común.

**5068** — **Benito** (Celedonio), *Villamediana*. — Una botella de vino sin yeso.

**5069** — **Berceo** (Celedonio), *Laradero*. — Dos botellas de vino común.

**5070** — **Bergara Garrido** (Pedro), *Arnedo*. — Una botella de vino tinto.

**5071** — **Blanco Espinosa** (Cirilo), *San Asensio*. — Una botella de vino tinto.

**5072** — **Blanco Herrero** (Toribio), *Arnedo*. — Dos botellas de vino tinto.

**5073** — **Bobadilla** (Cipriano F.),

*Fuenmayor*. — Cuatro botellas de vino tinto sin yeso de 1887.

**5074** — **Bobadilla** (José Luis y Donato), *Nájera*. — Dos botellas de vino tinto de pasto y dos de aceite.

**5075** — **Bodega de Pobes**, *Ollauri*. — Doce botellas de vino. I. g. 17. R. I. A. C. de S. I.

**5076** — **Bretón** (Bernardino), *Aldeanueva de Ebro*. — Una botella de vino tinto.

**5077** — **Bretón** (Martín), *Aldeanueva de Ebro*. — Una botella de vino tinto.

**5078** — **Bretón Fuertes** (Vicente), *Autol*. — Dos botellas de vino tinto.

**5079** — **Briones y Briones** (José María), *Navarrete*. — Dos botellas de vino tinto.

**5080** — **Bujando** (Antonio), *Cenicero*. — Cuatro botellas de vino tinto de 1887.

**5081** — **Caballero** (Andrés Leandro), *Cenicero*. — Cuatro botellas de vino tinto de 1887.

**5082** — **Caballero** (Pedro Pascual), *Cenicero*. — Una botella de vino tinto de 1887.

**5083** — **Calleja** (Gregorio), *Autol*. — Dos botellas de vino tinto.

**5084** — **Calleja Alba** (Román), *Briones*. — Cuatro botellas de vino común de 1887.

**5085** — **Calvo** (Isidro), *Aldeanueva de Ebro*. — Una botella de vino tinto.

**5086** — **Campo y C.<sup>a</sup>**, *Haro*. — Tres botellas de aguardiente anisado.

**5087** — **Campo** (Francisco del), *Cenicero*. — Dos botellas de vino y tres de aguardiente.

**5088** — **Cantón Gallo** (Cástor), *Cenicero*. — Dos botellas de vino tinto de 1887.

**5089** — **Cantón Gallo** (Pedro), *Cenicero*. — Dos botellas de vino tinto de 1887.

**5090** — **Cañado** (Santiago), *Ollauri*. — Veinte y cuatro botellas de vino.

**5091** — **Carrillo Herce** (Leandro), *Ansejo*. — Dos botellas de vino tinto.

**5092** — **Castejón** (Fermin de), *Logroño*. — Doce botellas de vino fino de mesa y seis de aceite común.

**5093** — **Ceballos** (Pedro), *San Asensio*. — Una botella de vino tinto común.

**5094** — **Cillero Ramírez** (Pedro), *Autol*. — Dos botellas de vino tinto.

**5095** — **Cillero Villar** (Pedro), *Autol*. — Cuatro botellas de vino tinto.

**5096** — **Colmenares Monturos** (Inocente), *Autol*. — Dos botellas de vino tinto.

**5097** — **Conde de Guenduláin**, *Cuzcurrieta*. — Seis botellas de aceite de oliva.

**5098** — **Conde de Hervias**, *Torremonzalvo*. — Seis botellas de vino enyesado de 1886.

**5099** — **Cortés** (Mariano), *Autol*. — Dos botellas de vino tinto.

**5100** — **Cuevas** (Casimiro), *Autol*. — Dos botellas de vino tinto.

**5101** — **Cuevas Barea** (Domingo), *Autol*. — Dos botellas de vino tinto y garnacha.

**5102** — **Chavarri Cortazar** (Clemente), *Cenicero*. — Dos botellas de vino tinto de 1886.

**5103** — **Díaz Herreros** (Tomás), *Briones*. — Dos botellas de vino común de 1887 y aguardiente común de orujo.

**5104** — **Díez y Blanco** (Julián de), *Fuenmayor*. — Ocho botellas de vino tinto sin yeso de 1887.

**5105** — **Díez Verga** (Tomás), *Abalos*. — Una botella de vino tinto.

**5106** — **Emperanza Olavarrieta** (Nicolás), *Cenicero*. — Dos botellas de vino tinto de 1887.

**5107** — **Escalona** (Ángel P.), *Quel*. — Tres botellas de vino común, tres de clarete, tres de aguardiente de vino y tres de vino sofocado.

**5108** — **Estefanía García** (José),

*Lardero*. — Dos botellas de aguardiente de orujo.

**5109** — **Estefanía** (Mauricio), *Lardero*. — Dos botellas de vino común y clarete.

**5110** — **Estefanía** (Pedro), *Lardero*. — Dos botellas de vino común y de aceite.

**5111** — **Ezquerro** (Severo), *Autol*. — Dos botellas de vino clarete.

**5112** — **Falcón** (Faustino), *Aldeanueva de Ebro*. — Una botella de vino tinto.

**5113** — **Falcón** (Juan Bautista), *Aldeanueva de Ebro*. — Dos botellas de vino tinto.

**5114** — **Falcón** (Plácido), *Aldeanueva de Ebro*. — Una botella de vino tinto.

**5115** — **Falcón Vergara** (Plácido), *Aldeanueva de Ebro*. — Una botella de vino tinto.

**5116** — **Fernández Carcedo** (Ambrosio), *Badarán*. — Dos botellas de vino tinto común.

**5117** — **Fernández Bobadilla** (Casimiro), *Lardero*. — Una botella de vino común.

**5118** — **Fernández** (Ezequiel), *Cenicero*. — Tres botellas de vino tinto de 1887 y una de aceite del mismo año.

**5119** — **Fernández Baroja** (Gregorio), *Autol*. — Dos botellas de vino tinto y dos de clarete.

**5120** — **Fernández Leceta** (Gregorio), *Abalos*. — Dos botellas de vino tinto.

**5121** — **Fernández** (José María), *Autol* (Rioja). — Aguardientes. Fábrica de aguardientes. Proveedor de la Real Casa. Verdaderos aguardientes de vino. Anis especial llamado del *Picnezo*.

**5122** — **Fernández** (José María), *Autol*. — Seis botellas de aguardiente, anisado de vinos y seis botellas de vino tinto garnacha.

**5123** — **Fernández González** (Manuel), *Autol*. — Dos botellas de vino tinto.

- 5124** — **Fernández Bobadilla** (Natalio), *Cenicero*. — Ocho botellas de vino de varias clases.
- 2125** — **Fernández Bobadilla** (Pedro), *Lardero*. — Una botella de vino común.
- 5126** — **Fernández de Navarrete**, *Abalos*. — Dos botellas de vino clarete de 1887, dos de vino supurado de 1881 y dos de 1859.
- 5127** — **Francia Bañuelos** (Máximo), *Briones*. — Una botella de vino común de 1887.
- 5128** — **Frías y Sáez** (Celedonio), *Cenicero*. — Tres botellas de vino tinto de 1887.
- 5129** — **Frías Salazar** (Francisco), *Cenicero*. — Una botella de vino tinto de 1887.
- 5130** — **Galabreta** (José), *Fuencamayor*. — Cuatro botellas de vino tinto sin yeso de 1887.
- 5131** — **Gallego** (Bernardino), *San Asensio*. — Dos botellas de vino tinto común.
- 5132** — **García** (Agustín), *Villamediana*. — Una botella de vino sin yeso.
- 5133** — **García** (Dionisio), *Villamediana*. — Una botella de vino con yeso.
- 5134** — **García del Moral** (Eugenio), *Autol*. — Dos botellas de vino tinto.
- 5135** — **García Martínez** (Gregorio), *Badarán*. — Seis botellas de vino tinto común.
- 5136** — **García Escudero** (Juan José), *Badarán*. — Dos botellas de vino tinto común.
- 5137** — **García Vinuesa** (Lázaro), *Badarán*. — Dos botellas de vino tinto común.
- 5138** — **García Liva** (Miguel), *Cuzcurrita*. — Doce botellas de licor Chartreuse (imitación).
- 5139** — **García** (Saturnino), *Villamediana*. — Una botella de vino tinto.
- 5140** — **García** (Torcuato), *Villa-*
- mediana*. — Dos botellas de vino sin yeso.
- 5141** — **Gardy Ruiz** (León), *Abalos*. — Una botella de vino tinto.
- 5142** — **Gárnica Calle** (Isidro), *Nájera*. — Dos botellas de vino tinto para mesa.
- 5143** — **Gárnica Morgia** (Juan), *Nájera*. — Dos botellas de vino tinto para mesa.
- 5144** — **Garralda Oñate** (Joaquín), *Autol*. — Dos botellas de vino tinto.
- 5145** — **Germán Alonso** (Domingo), *San Asensio*. — Una botella de vino clarete.
- 5146** — **Gil Carrillo** (Marcelino), *Ansejo*. — Dos botellas de vino tinto.
- 5147** — **Gil Ramírez** (M.), *San Vicente de la Sonsierra*. — Doce botellas de vino tinto de mesa.
- 5148** — **Gobantes** (Mariano), *Briones*. — Seis botellas de vino común.
- 5149** — **Goicoechea** (José M.\*), *Fuencamayor*. — Seis botellas de vino tinto sin yeso.
- 5150** — **Goicoechea** (Anselmo), *Aldeanueva de Ebro*. — Cuatro botellas de vino tinto.
- 5151** — **Gómez** (Antonio), *Aldeanueva de Ebro*. — Dos botellas de vino tinto.
- 5152** — **Gómez** (Lúcas), *Villaseca de Rioja*. — Una botella de vino tinto de 1886.
- 5153** — **Gómez Elormendi** (Nicanor), *Autol*. — Dos botellas de vino tinto.
- 5154** — **Gómez** (Pantaleón), *Villaseca de Rioja*. — Una botella de vino tinto.
- 5155** — **González** (Juan Bautista), *Briones*. — Botellas de aceite común y vino de pasto.
- 5156** — **González Gutiérrez** (Marcos), *Badarán*. — Dos botellas de vino tinto común.

**5157** — **González** (Modesto), *Autol.* — Dos botellas de vino tinto.

**5158** — **González Torres** (Nemesio), *Fuenmayor.* — Seis botellas de vino tinto sin yeso de 1887.

**5159** — **González** (Raimundo), *Fuenmayor.* — Seis botellas de vino tinto sin yeso.

**5160** — **Guardia** (Enrique de la), *Abalos.* — Veinticuatro botellas de vino tinto de pasto y fino garna-cha.

**5161** — **Gutiérrez** (Cárlos), *Aldeanueva de Ebro.* — Una botella de vino tinto.

**5162** — **Gutiérrez Montoya** (Rosendo), *Tirgo.* — Cuatro botellas de vino tinto común y dos de supurado de moscatel.

**5163** — **Hernández** (Baltasar), *Autol.* — Dos botellas de vino tinto.

**5164** — **Hernández Pérez** (Francisco), *Autol.* — Dos botellas de vino tinto.

**5165** — **Hernández Montoya** (José), *Cenicero.* — Cuatro botellas de vino tinto de 1887.

**5166** — **Hernández** (Luciano), *Autol.* — Dos botellas de vino tinto.

**5167** — **Hernández Herce** (Manuel), *Autol.* — Dos botellas de vino tinto.

**5168** — **Hernández González** (Pedro), *Autol.* — Dos botellas de vino tinto.

**5169** — **Hernández** (Ruperto), *Autol.* — Dos botellas de vino tinto.

**5170** — **Hernández** (Santos), *Autol.* — Dos botellas de vino tinto.

**5171** — **Herrán** (Leandro), *Fonballeche.* — Dos botellas de vino clarete.

**5172** — **Herrero** (Pedro Agustín), *Arnedo.* — Dos botellas de aceite.

**5173** — **Herreros Alonso** (Hermógenes), *Arnedo.* — Una botella de vino tinto.

**5174** — **Herreros** (José), *Autol.* — Dos botellas de vino tinto.

**5175** — **Herreros** (Pedro José), *Autol.* — Dos botellas de vino tinto.

**5176** — **Herreros Martínez** (Cipriano), *Autol.* — Dos botellas de vino clarete.

**5177** — **Herreros Martínez** (Petrá), *Autol.* — Dos botellas de vino tinto.

**5178** — **Hurtado** (Andrea), *Villamediana.* — Una botella de vino sin yeso.

**5179** — **Jiménez Lozano** (Antolín), *Badarán.* — Dos botellas de vino tinto común.

**5180** — **Jiménez** (Baltasar), *Aldeanueva del Ebro.* — Una botella de vino tinto.

**5181** — **Jiménez** (Domingo), *Autol.* — Dos botellas de vino tinto.

**5182** — **Jiménez** (Esteban), *Aldeanueva de Ebro.* — Dos botellas de vino tinto.

**5183** — **Jiménez Herreros** (Francisco), *Autol.* — Dos botellas de vino tinto.

**5184** — **Jiménez** (José M.<sup>a</sup>), *Autol.* — Dos botellas de vino tinto.

**5185** — **Jiménez** (Juan Pedro), *Autol.* — Dos botellas de vino tinto.

**5186** — **Jiménez Saenz** (Julián), *Autol.* — Dos botellas de vino tinto.

**5187** — **Jiménez** (Manuel), *Autol.* — Dos botellas de vino tinto.

**5188** — **Jiménez Galdeano** (Miguel), *Arnedo.* — Una botella de vino tinto.

**5189** — **Jiménez** (Pedro), *Autol.* — Dos botellas de vino tinto.

**5190** — **Jiménez** (Pedro Jesús), *Abalos.* — Dos botellas de aceite de oliva de 1882 y dos de aceite de oliva de 1888.

**5191** — **Jiménez** (Tomás), *Autol.* — Dos botellas de vino tinto.

**5192** — **Jiménez Ruiz** (Victoria-no), *Autol.* — Dos botellas de vino tinto.

**5193** — **Lacalle Rubio** (Francisco), *Nájera*. — Dos botellas de vino tinto de mesa.

**5194** — **Lasanta** (Juan), *Aldeanueva de Ebro*. — Dos botellas de vino tinto.

**5195** — **Ledesma** (Eustasio), *San Asensio*. — Dos botellas de vino.

**5196** — **Ledesma, Marqués de O, Gaban** (Excmo. Sr. D. Enrique), *Navarrete*. — Dos botellas de vino tinto común de 1887.

**5197** — **Ledesma** (Pastor), *San Asensio*. — Una botella de vino tinto.

**5198** — **León** (Salustiano), *Arnedo*. — Seis botellas de anisado de vino.

**5199** — **Lerena** (José María), *Navarrete*. — Dos botellas de vino tinto de pasto.

**5200** — **Librado** (Pedro), *Aldeanueva de Ebro*. — Una botella de vino tinto.

**5201** — **Librado** (Silvestre), *Aldeanueva de Ebro*. — Una botella de vino tinto.

**5202** — **López Foronda** (Victoriaño), *Logroño*. — Tres botellas de vino supurado de 1885.

**5203** — **López Ferrero** (Gregorio), *Arnedo*. — Dos botellas aguardiente de vino.

**5204** — **López de Heredia** (R.), *Haro*. — Cuatro botellas de vino fino de Rioja de 1887, cuatro de 1886 y cuatro de 1880.

**5205** — **López Murillas** (Cándido), *Autol*. — Dos botellas de vino tinto.

**5206** — **López Murillas** (Juan Manuel), *Autol*. — Dos botellas de vino tinto.

**5207** — **López** (Pedro), *Autol*. — Dos botellas de vino tinto.

**5208** — **Loyo Alamarza** (Rosa), *Cenicero*. — Dos botellas de vino tinto de 1887.

**5209** — **Loyola Gárnica** (Leandro), *Nájera*. — Dos botellas de aceite

de anís escarchado y una de aguardiente triple anisado.

**5210** — **Llerena Jimenez** (Vicente), *Canillas*. — Dos botellas de vino tinto y dos de vino blanco sin yeso.

**5211** — **Madurga** (Ángel), *Lardero*. — Dos botellas de vino de pasto y de aceite.

**5212** — **Marín** (Justo), *Aldeanueva de Ebro*. — Una botella de vino tinto.

**5213** — **Martín Pinedo** (Ángel), *Badarán*. — Dos botellas de vino tinto común.

**5214** — **Martinez de la Cuadra** (A), *Quél*. — Cinco botellas de aguardiente de varias clases.

**5215** — **Martinez Baldo** (Domingo), *Clavijo*. — Una botella de aceite de oliva sin refinar.

**5216** — **Martinez** (Dionisio), *Autol*. — Dos botellas de vino clarete.

**5217** — **Martinez** (Eloy), *Hormilla*. — Seis botellas de vino tinto de 1887.

**5218** — **Martinez** (Francisca, Vda. de Cuevas), *Autol*. — Dos botellas de vino tinto garnacha.

**5219** — **Martinez** (Joaquín), *Autol*. — Dos botellas de vino tinto.

**5220** — **Martinez** (Juan), *Logroño*. — Cuatro botellas de vino tinto sin yeso y dos de aceite de oliva.

**5221** — **Martinez y Hermanos** (Juan), *Autol*. — Seis botellas de aguardiente triple anisado de vino.

**5222** — **Martinez** (León), *Canillas*. — Dos botellas de vino tinto sin yeso.

**5223** — **Martinez** (Pedro), *Aldeanueva de Ebro*. — Una botella de vino tinto.

**5224** — **Marzo Barea** (Victor), *Autol*. — Dos botellas de vino tinto.

**5225** — **Mata Fernández** (Juan de), *Fonbaleche*. — Una botella de vino tinto obscuro.

**5226** — **Merino** (Narciso), *Autol*. — Dos botellas de vino tinto.

**5227** — **Merino** (Pedro), *Aldeanueva de Ebro*. — Una botella de vino tinto.

**5228** — **Miranda** (Enrique), *Aldeanueva de Ebro*. — Una botella de vino tinto.

**5229** — **Millán** (José S.), *Fonbaleche*. — Una botella de vino tinto *Ojo de gallo*.

**5230** — **Montemayor** (Juan D.), *Cenicero*. — Cuatro botellas de vino de varias clases y una de aceite de 1887.

**5231** — **Montemayor** (Nicolás), *Cenicero*. — Tres botellas de vino tinto, dos de clarete de 1887 y una de aceite del mismo año.

**5232** — **Montiel** (Victor), *Aldeanueva de Ebro*. — Una botella de vino tinto.

**5233** — **Morales de Setiení** (Nicolás), *Arnedo*. — Dos botellas de vino tinto.

**5234** — **Moreno** (José M.<sup>a</sup>), *Aldeanueva de Ebro*. — Una botella de vino tinto.

**5235** — **Nalda Mateo** (Robustiano), *Nájera*. — Dos botellas de vino tinto de mesa.

**5236** — **Navajas Matute** (Celestino), *Fuenmayor*. — Seis botellas de vino tinto sin yeso, 4 por 100 de alcohol natural.

**5237** — **Navajas** (Manuel), *Fuenmayor*. — Seis botellas de vino tinto.

**5238** — **Nestares** (Cruz), *Fuenmayor*. — Dos botellas de vino tinto sin yeso de 1887.

**5239** — **Ocón** (Felipe), *Aldeanueva de Ebro*. — Dos botellas de vino tinto.

**5240** — **Ocón** (Nemesio), *Aldeanueva de Ebro*. — Una botella de vino clarete.

**5241** — **Ochagavía** (Bruno), *Villamediana*. — Una botella de vino sin yeso.

**5242** — **Olabarrieta** (Mercedes), *Cenicero*. — Una botella de vino tinto de 1887.

**5243** — **Oñate Martínez** (Pascual), *Quél*. — Seis botellas de vino tinto natural de pasto.

**5244** — **Orive Francia** (Manuel), *Briones*. — Dos botellas de vino común de 1887.

**5245** — **Ortún** (Francisco), *Fonbaleche*. — Dos botellas de vino *Ojo de gallo* claro.

**5246** — **Ortún** (Ramón), *Villaseca de Rioja*. — Una botella de vino *Ojo de gallo* claro.

**5247** — **Paganobarraga** (José María), *Arnedo*. — Una botella de vino clarete y dos de aguardiente anisado de vino.

**5248** — **Palacios** (Joaquín Ambrosio), *Alfaro*. — Seis botellas de aceite.

**5249** — **Pangua Martínez** (Atanasio), *Abalos*. — Dos botellas de vino tinto.

**5250** — **Pangua Urbina** (Aurea), *Abalos*. — Una botella de vino tinto.

**5251** — **Pascual** (Josefa), *Aldeanueva de Ebro*. — Una botella de vino tinto.

**5252** — **Pastor** (Anastasio), *Laradero*. — Una botella de vino común.

**5253** — **Pastor Balanzategui** (Julio), *Badarán*. — Dos botellas de vino tinto común y dos sofocado.

**5254** — **Pérez Saez** (Ambrosio), *Autol*. — Cuatro botellas de vino tinto y dos de aguardiente anisado.

**5255** — **Pérez Quincoces** (Eduardo), *Briones*. — Tres botellas de vino común de 1887 y aguardientes de 1883 y 1887.

**5256** — **Pérez Caballero** (Gregorio), *Fuenmayor*. — Cuatro botellas de vino tinto sin yeso de 1887.

**5257** — **Pérez Caballero** (Miguel), *Fuenmayor*. — Cuatro botellas de vino tinto sin yeso de 1887.

**5258** — **Pérez** (Ramona M.<sup>a</sup>), *Villamediana*. — Una botella de vino.

**5259** — **Pérez Gillero** (Santos), *Autol*. — Dos botellas de vino tinto.



**5260** — **Philippest y C.<sup>a</sup>**, *Hormilla*. — Aguardientes.

Aguardiente anisado superior de vino. Precios en fábrica: botella de á litro 1'50 pesetas, sin casco el litro una peseta.

**5261** — **Pinás** (Policarpo), *San Asensio*. — Tres botellas de vino tinto y clarete.

**5262** — **Pisón Ibañez** (Lúcas), *Logroño*. — Dos botellas de aceite de oliva.

**5263** — **Plaza** (Juan de la), *Navarrete*. — Dos botellas de vino tinto común de 1886 y 1887.

**5264** — **Plaza** (Juan Bautista de la), *Navarrete*. — Dos botellas de vino tinto común de 1887.

**5265** — **Ponce de León Prado** (Leopoldo), *Briones*. — Dos botellas de vino de pasto tinto.

**5266** — **Prieto S. Pedro** (Anastasio), *Lardero*. — Dos botellas de aceite de oliva.

**5267** — **Puelles** (Pedro), *Abalos*. — Una botella de vino tinto.

**5268** — **Pujadas** (Roque), *Sotés*. — Dos botellas de vino de mesa.

**5269** — **Quintanilla Ruíz** (Raimundo), *Tirgo*. — Tres botellas de vino clarete.

**5270** — **Ramírez Arellano** (Francisca), *Navarrete*. — Una botella de vino tinto común.

**5271** — **Ramírez Carreras** (Juan), *Aldeanueva de Ebro*. — Una botella de vino tinto.

**5272** — **Ramírez de la Piscina** (Modesto), *Autol*. — Cuatro botellas de vino clarete garnacha de 1884 y 1887.

**5273** — **Ramírez** (Romualdo), *Abalos*. — Una botella de vino tinto.

**5274** — **Rámos** (Joaquín), *Abalos*. — Una botella de vino tinto.

**5275** — **Regalado Torres** (Pedro), *Fuenmayor*. — Ocho botellas de vino tinto sin yeso de 1887.

**5276** — **Reina** (César), *San Vicen-*

*te de la Sonsierra*. — Doce botellas de vino fino de mesa.

**5277** — **Román** (Santiago S.), *Villamediana*. — Una botella vino sin yeso.

**5278** — **Ruíz** (Eleuteria), *Aldeanueva de Ebro*. — Una botella de vino tinto.

**5279** — **Ruíz Azcárraga** (Francisco), *Cenicero*. — Ocho botellas de vino de varias clases.

**5280** — **Ruíz Miranda** (Hilario), *Aldeanueva de Ebro*. — Una botella de vino tinto.

**5281** — **Ruíz** (Juan Francisco), *Aldeanueva de Ebro*. — Una botella de vino tinto.

**5282** — **Ruíz Fernandez** (León), *Abalos*. — Una botella de vino tinto.

**5283** — **Ruíz de la Torre** (Lino), *Arnedo*. Dos botellas de vino tinto.

**5284** — **Ruíz de la Torre** (Luis), *Arnedo*. — Seis botellas de vino común.

**5285** — **Ruíz Rodríguez** (Luis), *Arnedo*. — Una botella de vino tinto.

**5286** — **Ruíz Velasco** (Ponciano), *Abalos*. — Una botella de vino tinto.

**5287** — **Ruíz Saenz** (Proceso), *Abalos*. — Una botella de vino tinto.

**5288** — **Ruíz** (Simeón), *Villaseca de Rioja*. — Una botella de vino de ojo de gallo, sin yeso.

**5289** — **Ruíz** (Vicente), *Aldeanueva del Ebro*. — Una botella de vino clarete.

**5290** — **Rubio Torrealva** (Antonio), *Fuenmayor*. — Dos botellas de vino tinto sin yeso de 1887.

**5291** — **Rubio** (Mateo), *Fuenmayor*. — Cuatro botellas de vino tinto sin yeso de 1887.

**5292** — **Saenz Inestrillas** (Antolin), *Autol*. — Dos botellas de vino tinto.

**5293** — **Saenz y Saenz** (Prudencio), *Cenicero*. — Dos botellas de vino tinto de 1887.

**5294** — **Saenz de Tejada** (Tomás), *Quél.* — Seis botellas de aceite común.

**5295** — **Saez Inestrillas** (Manuel), *Autol.* — Dos botellas de vino tinto.

**5296** — **Saez de Cabezón** (Tiburcio), *Fuenmayor.* — Seis botellas de vino tinto de 1887.

**5297** — **Salaño Soto** (Julián), *Abalos.* — Una botella de vino tinto.

**5298** — **Sánchez Ortega** (Amadeo), *Lardero.* — Dos botellas de vino fino dulce y vino fino seco.

**5299** — **Sánchez Ortega** (Bonifacio), *Lardero.* — Dos botellas de vino de pasto y aceite común.

**5300** — **Sánchez** (Lázaro), *Quél.* — Dos botellas de aguardientes anisado triple de vino, dos doble y dos sencillo.

**5301** — **San Juan María** (Domingo), *Fuenmayor.* — Tres botellas de vino tinto sin yeso de 1887.

**5302** — **Santa María** (Emeterio), *Fuenmayor.* — Siete botellas de vino tinto extrafino de mesa, tinto fino de mesa, pasto común y blanco especial.

**5303** — **Santa María** (Pedro), *Villamediana.* — Una botella de vino sin yeso.

**5304** — **Santaolalla** (Cayo), *Navarrete.* — Dos botellas de vino tinto de 1887.

**5305** — **Sicilia Miguel** (Ildefonso), *Alberite.* — Seis botellas de vino de 1886 y seis de 1887.

**5306** — **Sierra Santander** (Eustasio), *Alesón.* — Cuatro botellas de vino.

**5307** — **Silanes** (Agapito L.), *Fombaleche.* — Una botella de vino clarete.

**5308** — **Solana Escalona** (Andrés), *Arnedo.* — Una botella de vino clarete.

**5309** — **Solana Escalona** (Fermin), *Arnedo.* — Una botella de vino clarete.

**5310** — **Sotes Ruíz** (Vicente), *Nájera.* — Dos botellas de vino tinto para mesa.

**5311** — **Suervida** (Salustiano León), *Arnedo.* — Dos botellas de vino tinto.

**5312** — **Tejada** (Segundo M. de), *Fuenmayor.* — Dos botellas de vino tinto sin yeso de 1887.

**5313** — **Torrealba** (María), *Fuenmayor.* — Seis botellas de vino tinto.

**5314** — **Torrecilla** (Leopoldo), *Canillas.* — Dos botellas de vino tinto sin yeso.

**5315** — **Torrecilla** (Niceto), *Canillas.* — Dos botellas de vino tinto sin yeso y dos enyesado.

**5316** — **Tosantos Ferrer** (Enrique), *Navarrete.* — Dos botellas de vino tinto.

**5317** — **Trevijano** (Prudencio), *Albenda.* — Doce botellas de vino tinto común.

**5318** — **Ularquí** (Saturnino), *Logroño.* — Doce botellas de vino fino de mesa.

**5319** — **Ulecia Soto** (Pedro), *Navarrete.* — Dos botellas de vino tinto común de 1888.

**5320** — **Urria** (Ciriaco), *Fombaleche.* — Una botella de vino tinto garnacha.

**5321** — **Urria** (F.), *Fombaleche.* — Dos botellas de vino tinto claro.

**5322** — **Valoria** (Agustín), *Autol.* — Dos botellas de vino tinto.

**5323** — **Vegué** (Ángel), *Fuenmayor.* — Seis botellas de vino tinto sin yeso.

**5324** — **Velez Rubio** (Fermin), *Tirgo.* — Tres botellas de vino clarete.

**5325** — **Verástegui** (Ramón), *Navarrete.* — Cuatro botellas de vino tinto de 1886 y 1887.

**5326** — **Villacana García** (Bráulio), *Badarán.* — Dos botellas de vino tinto común.

**5327** — **Ibaibarriaga Cariñena** (Millán), *Briones*. — Una botella de vino común de 1887.

**5328** — **Ibarra** (Mariano), *Haro*. — Seis botellas de vino común.

**5329** — **Ijalva Muro** (Fermin), *Fuenmayor*. — Seis botellas de vino tinto.

**5330** — **Zuveldia** (Miguel), *Aldeanueva de Ebro*. — Una botella de vino tinto.

CLASE 122.<sup>a</sup>

**5331** — **Aguirre é Hijos** (J), *Munilla*. — Una caja con chocolate.

**5332** — **Aguisuña Bellojuci** (Benito), *Haro*. — Una caja con chocolate de varias clases.

**5333** — **Francés y C.<sup>a</sup>**, *Haro*. — Dos frascos con harinas de trigos de varias clases.

**5334** — **Martinez** (Calixto), *Arnedillo*. — Una caja con chocolate.

**5335** — **Ourí** (Román), *Haro*. — Una caja con chocolate.

**5336** — **Romero** (Doroteo), *Torre-cilla de Cameros*. — Diez libras de chocolate.

CLASE 123.<sup>a</sup>

**5337** — **Romero** (Doroteo), *Torre-cilla de Cameros*. — Cuatro libras de bizcochos grandes y pequeños, y una de caramelos de café.

**5338** — **Solano** (Viuda de Celestino), *Logroño*. — Una caja y dos frascos con pastillas de café.

CLASE 124.<sup>a</sup>

**5339** — **Alvarez** (Vicente Asensio), *Fuenmayor*. — Una botella de vinagre natural, especial de vino blanco obtenido de uvas negras.

**5340** — **Robadilla** (José Luis y Donato), *Logroño, Nájera, 2*. — Dos botellas de vinagre.

**5341** — **Calleja Alba** (Román), *Briones*. — Cuatro botellas de vinagre de 1883.

**5342** — **González** (Juan Bautista),

*Briones*. — Botellas de vinagre blanco de 1880.

**5343** — **López Foronda** (Victoriano), *Logroño*. — Dos botellas de vinagre de vino blanco.

**5344** — **Pujadas** (Roque), *Sotés*. — Dos botellas de vinagre.

**5345** — **Solana** (Melitona), *Arnedo*. — Dos saquitos con pimienta molido picante.

CLASE 125.<sup>a</sup>

**5346** — **Cortés Orca** (Mariano), *Autol*. — Una caja con ciruelas claudias.

**5347** — **Diaz** (Santiago), *Calahorra*. — Conservas en latas. Recon-pensa obtenida en Amberes (Bélgica).  
R. José Sempau Berenguer

**5348** — **Diaz Herreros** (Tomás), *Briones*. — Un bote con tomate al natural y con guindillas enteras.

**5349** — **Garavilla é hijo** (C), *Haro*. — Doscientas una latas de conservas de carnes, pescado, aves y verduras.

**5350** — **González Ramírez** (Paulino), *Logroño*. — Un saquito con pimientos dulces y secos.

**5351** — **Hernández Pérez** (Mauricio), *Arnedo*. — Diez pimientos picantes y secos.

**5352** — **Hernández** (Roque), *Arnedo*. — Doce pimientos dulces y secos.

**5353** — **Herreros** (Victoriano), *Arnedo*. — Diez pimientos dulces y secos.

**5354** — **López Foronda** (Victoriano), *Nalda*. — Dos frascos con ciruelas pasas.

**5355** — **Miguel** (Miguel de), *Logroño*. — Cuarenta y nueve botes con conservas de varias classes.

**5356** — **Pascual** (Juan), *Herce*. — Un cuarto de kilogramo de ciruelas pasas y otro de peras secas.

**5357** — **Pérez** (Felipe), *Matute*. — Medio kilogramo de ciruelas pasas.

**5358** — **Segura** (Ángel), *Albelda*.

—Veinticuatro botes de conservas de frutas de varias clases.

**5359**— **Trevijano é Hijo**, *Albelda*.—Fracos y botes conteniendo conservas de frutas, verduras y encurtidos en vinagre.

**5360**— **Trevijano** (José M.<sup>a</sup>), *Logroño*.—Dos cajas de pasas de ciruelas claudias y cuatro de orejones de melocotón.

**5361**— **Trevijano** (Pedro José), *Albelda*.—Una caja con paquetes de sopa de hierbas.

**5362**— **Ibañez é hijos**, *Nalda*.—Siete cajas con ciruelas claudias, orejones de melocotón, fruta fresca variada y conservas de varias clases.

**5363**— **Infante** (Juan), *Nalda*.—Cien botes de conservas de pimientos y tomates, cuatro latas de melocotones y otras tantas de ciruelas y peras.

CLASE 128.<sup>a</sup>

**5364**— **Martínez Mateo** (Gregorio), *Ezcaray*.—Un cuadro de lanas torcidas, de colores.

**5365**— **Mateo Sáenz** (Pedro) *Arnedillo*.—Un retal de paño, cuadros para mantas.

CLASE 130.<sup>a</sup>

**5366**— **Gato** (Vicente), *Haro*.—Una piel de cerdo blanca; baqueta planchada blanca, becerros blancos, de gran tamaño y entrefinos.

**5367**— **Labarga é Hijos** (P.), *Santo Domingo de la Calzada*.—Nueve pieles curtidas.

CLASE 132.<sup>a</sup>

**5368**— **El Ayuntamiento de Badarán**.—Medio kilogramo de cáñamo.

CLASE 134.<sup>a</sup>

**5369**— **Salazar** (Ana M.<sup>a</sup>), *Villarejo*.—Dos ovillos de lino hilado á rueca y devanado á mano y otros dos torcido.

CLASE 137.<sup>a</sup>

**5370**— **Blasco** (Victoria), *Logroño*.—Un roquete rizado á mano sin plancha ni otro instrumento.

**5371**— **Mateo Sáenz** (Pedro), *Arnedillo*.—Un sayal blanco.

**5372**— **Ruiz Santos** (Eugenio), *Logroño*.—Una urna con cristales conteniendo una levita de vestir, forma inglesa.

CLASE 139.<sup>a</sup>

**5373**— **Frias** (Isabel Milagros), *Haro*.—Un pañuelo de mano, bordado.

**5374**— **Santos Moraza** (Visita-ción), *Logroño*.—Un pañuelo de mano, bordado.

CLASE 141.<sup>a</sup>

**5375**— **Alfaro** (Julián), *Calahorra*.—Un par de alpargatas abiertas y otro cerradas.

**5376**— **Atilano Ochoa** (Pedro), *Logroño*.—Calzados. Fábrica de calzado fino y ordinario. Elegancia, duración, perfección y economía. Confecciona calzado de encargo al día. Premiado en varias Exposiciones.

**5377**— **González Díez** (Eusebio), *Logroño*.—Un cuadro titulado: *Los Comuneros de Castilla* trabajado en cabello.

**5378**— **López Fernández** (Casto), *Haro*.—Dos pares de alpargatas abiertas.

**5379**— **Pérez y García Hermanos**, *Villanueva de Cameros*.—Noventa y dos palos para sombrillas, paraguas y bastones de todas clases.

**5380**— **Portugal Arroyo** (Esteban), *Logroño*.—Un cuadro de cabello, trabajado sobre cristal.

**5381**— **Zaldivar** (Valentin), *Logroño*.—Cinco piezas de calzado de varias clases.

CLASE 143.<sup>a</sup>

**5382**— **Pablo** (Braulio de), *Villanueva de Cameros*.—Una puerta anti-gua.

CLASE 145.<sup>a</sup>

**5383**— **García Perujo** (Hijos de), *Ezcaray*.—Una caja conteniendo hierro dulce y lingotes de hierro.

**5384**— **Marrodán Hijo** (Juan), *Logroño*.—Una campana de hierro.

CLASE 152.<sup>a</sup>

**5385** — **Zaldivar Tofé** (Álvaro), *Navarrete*.—Dos cántaros, uno bañado por dentro y otro sin baño; una tinaja bañada por dentro, y otros objetos.

CLASE 153.<sup>a</sup>

**5386** — **Lacalle** (Julián), *Logroño*.—Un mueble biblioteca y dos sillas con asiento de paja.

**5387** — **López y C.<sup>a</sup>**, *Logroño*.—Tres sillas emperatriz y un puf.

**5388** — **Martínez Villalba** (Cayo), *Haro*.—Una cómoda y un tocador.

**5389** — **Toledo Fernández de Luco** (Ramos), *Logroño*.—Una mesa ministro estilo Luis XIII, un mueble salón del mismo estilo y otros muebles.

CLASE 164.<sup>a</sup>

**5390** — **Domínguez** (Pedro), *Logroño*.—Un tilburi telégrafo para dos asientos.

CLASE 166.<sup>a</sup>

**5391** — **Campo y C.<sup>a</sup>**, *Haro*.—Cuatro frascos con productos químicos.

**5392** — **Francés y Hermano** (J.), *Haro*.—Cinco trozos de jabón de glicerina acaramelado, amarillo, selecto, marmoleado y mineral.

**5393** — **Huete** (Bartolomé), *Logroño*.—Diez frascos de pinturas en polvo y pasta.

GRUPO 9.º—CLASE 178.<sup>a</sup>

**5394** — **Santa María** (Julián), *Ausejo*.—Un cuadro caligráfico en forma de mesa revuelta hecho á pluma.

GRUPO 10.º—CLASE 180.<sup>a</sup>

**5395** — **Ruiz de Cenzano** (Quirino), *Logroño*.—Una estatua en yeso titulada: *El Estudiantillo*.

CLASE 182.<sup>a</sup>

**5396** — **Chacón** (Pablo M.), *Logroño*.—Un cuadro fotográfico con su caballete.

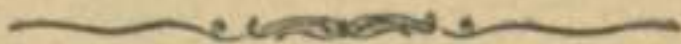

---

## PROVINCIA DE LUGO

---

### SECCIÓN 1.<sup>a</sup>

GRUPO 2.<sup>o</sup> — CLASE 12.<sup>a</sup>

**5397** — **Ledo Maciá** (Daniel), *Lugo*. — Aguas minerales.. . . . C.

### SECCIÓN 4.<sup>a</sup>

GRUPO 8.<sup>o</sup> — CLASE 121.<sup>a</sup>

**5398** — **Gurriaran y Hermanos** (Ricardo), *Lugo*. — Vinos. . I. g. 14.

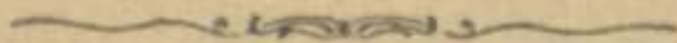

## PROVINCIA DE MADRID

### SECCIÓN 1.<sup>a</sup>

#### GRUPO 1.<sup>o</sup> — CLASE 1.<sup>a</sup>

**5399 — Juliá y Carrere** (Luis), *D. Martín, 24, Madrid.* — Cabeza del toro de Benjumea, llamado *Centello*, que hirió al espada Francisco Arjona Reyes (*Currito*) el 16 de Mayo de 1878. Precio en venta: doscientas pesetas.

B. A.

R. Antonio Ros  
Plaza Nueva, 10, Barcelona.

#### CLASE 6.<sup>a</sup>

**5400 — Medinaceli** (Duquesa de), *Madrid.* — Maderas y corchos.

I. g. 17.

R. I. A. C. de S. I.

**5401 — Millana** (Sobrinas de), *Alcalá de Henares.* — Carbón y cortezas.

I. g. 17.

Carbón vegetal. Corteza canutillo de encina. Fabricación. Exportación. Casa fundada en 1810.

Premiada en Lugo en 1877.

R. Farré y Fábregas

#### CLASE 7.<sup>a</sup>

**5402 — Sanjaume y Riera** (Rafael), *Madrid.* — Plantas y frutas medicinales.

Ci.

R. Saforcada Ferrer y C.<sup>a</sup>

#### GRUPO 2.<sup>o</sup> — CLASE 11.<sup>a</sup>

**5403 — Compañía Agrícola y Salinera de Fuente Piedra**, *Fuente Piedra.* — Abonos minerales y materias primeras para su fabricación.

C.

R. I. A. C. de S. I.

**5404 — Sociedad Minera de Almería**. *Dos amigos, 10, Madrid.* — Azufres.

I. g. 17.

R. Herrera Feliu y C.<sup>a</sup>

### SECCIÓN 2.<sup>a</sup>

#### GRUPO 3.<sup>o</sup> — CLASE 15.<sup>a</sup>

**5405 — Fernán Núñez** (Duque de), *Madrid.* — Modelo de ariete hidráulico.

I. g. 17.

R. I. A. C. de S. I.

#### GRUPO 4.<sup>o</sup> — CLASE 19.<sup>a</sup>

**5406 — Lias** (J.), *Peralta, 6, Madrid.* — Máquinas para hacer cajas.

M.

#### CLASE 43.<sup>a</sup>

**5407 — Schomburgo Caballero y C.<sup>a</sup>**, *Madrid.* — Máquinas de imprimir.

M.

R. Pascual Berrús

### SECCIÓN 3.<sup>a</sup>

#### GRUPO 5.<sup>o</sup> — CLASE 70.<sup>o</sup>

**5408 — Cesares y Villaverde**, *Concepción Jerónima, 7, Madrid.* — Córtes de botinas.

I. g. 17.

R. B. Rivera

**5409 — Fernández** (Eusebio), *Salud, 19, Madrid.* — Planchas para colocar botones.

I. g. 17.

#### CLASE 76.<sup>a</sup>

**5410 — Martín** (José María), y **Bartolomé** (Eliás), *Madrid.* — Productos refractarios para cerámica.

I. g. 17.

#### CLASE 81.<sup>a</sup>

**5411 — La Madrileña**, *Madrid.* — Bujías.

I. g. 17.

R. Celestino Planella

**5412** — **La Imperial y La Iberia**, Madrid.— Bujías. . . . I. g. 17.

R. C. García

**5413** — **Prat Hermanos**, San Gregorio, 5, Madrid.— Aparatos para el alumbrado. Almacenes, *Infantes* 7. Creada en 1876. Exportación.

I. g. 17.

CLASE 83.<sup>a</sup>

**5414** — **Simó** (Miguel), Madrid, Fuencarral, 82.— Ventiladores.

I. g. 17.

CLASE 87.<sup>a</sup>

**5415** — **Labat** (Félix), Madrid, Alcalá, 6 y 8.— Básculas y aparatos automáticos. . . . . J.

R. Juan B. Rafi

CLASE 88.<sup>a</sup>

**5416** — **Bentabol** (Horacio), Ingeniero de Minas, Madrid, Goya, 3.— Una mira para topografía y taquimetría. . . . . Ci.

R. Eduardo Pinilla

**5417** — **Ruiz Amado** (Hilarión), Madrid.— Un círculo transportador. . . . . Ci.

R. A. Rosell.

CLASE 94.<sup>a</sup>

**5418** — **Criado Soria** (Domingo), Madrid, Carbón, 2, principal.— Una cabeza en la que se expone un obturador para la bóveda palatina con úbula móvil. . . . . Ci.

**5419** — **Nogués** (Juan), Madrid, Puerta del Sol.— Un cuadro con dentaduras. . . . . Ci.

**5420** — **Valenzuela** (Francisco), Madrid, Atocha, 125.— Un aparato atmiátrico para gases.— Aparato de inhalaciones de oxígeno, ázoe, ácido fluorhídrico, etc., del Dr. Valenzuela, para la cura del asma, anemia, tisis, etc. . . . . Ci.

R. Millán de la Cogulla Capdevila Mendizábal, 13, bajos, Barcelona.

CLASE 99.<sup>a</sup>

**5421** — **Almendra** (E. León y Antonio), Madrid.— Un juguete en movimiento. . . . . J.

GRUPO 6.º — CLASE 104.<sup>a</sup>

**5422** — **Gans** (Richar), Madrid.— Material tipográfico. . . . . I. g. 17.

CLASE 105.<sup>a</sup>

**5423** — **Alcántara y García** (Pedro), Madrid.— Cinco obras pedagógicas y un botiquín escolar. Premiado en la Exposición Nacional Pedagógica de 1882. . . . . Ci.

R. Bastinos

**5424** — **Carderera** (Mariano), Consejero de Instrucción pública, Madrid.— Obras pedagógicas y didácticas, premiadas en varias Exposiciones. . . . . Ci.

R. Bastinos

**5425** — **Macho Moreno** (Juan), Torrelaguna.— Libros de primera enseñanza. . . . . Ci.

R. Bastinos.

**5426** — **Romualdo de San José** (Zacarias), Madrid.— *El Mentor*, novísimo Manual de lectura. . . . . Ci.

R. Bastinos

**5427** — **Saleta y Cuexent** (Honorato), Madrid.— Obras de enseñanza. . . . . Ci.

CLASE 106.<sup>a</sup>

**5428** — **Academia Ortega**, Madrid.— Regla y libro para cortar trajes de señora. . . . . Ci.

**5429** — **Benavent** (Enrique), Madrid.— Dos ejemplares de una gramática francesa. . . . . Ci.

R. Eduardo Guarín

**5430** — **Borrell** (Mariano), Madrid.— Método, texto y atlas de dibujo, con aplicación a las artes. . . . . Ci.

**5431** — **Criado y Baca** (Manuel), Madrid.— Método de Hendrickx y copias de informes de dibujo artístico-industrial. . . . . Ci.

R. Antonio Caba

**5432** — **Subirá** (Mauricio Isidro), Madrid.— Breves nociones de Álgebra elemental. . . . . Ci.

R. Bastinos

**5433** — **Vázquez Queipo** (Vicente), Madrid.— Tabla de logaritmos y Aritmética superior mercantil. . . . . Ci.



CLASE 107.<sup>a</sup>

**5434** — **Conce** (Federico), *Madrid*.  
— Cuatro tomos de Medicina. . . Ci.

**5435** — **Languilloat** (Enrique F.),  
*Madrid*. — Album caligráfico mer-  
cantil. . . . . Ci.

**5436** — **Saleta** (Honorato de), *Ma-  
drid*. — Obritas de enseñanza. . . Ci.

GRUPO 7.º — CLASE 111.<sup>a</sup>

**5437** — **Izquierdo** (Nicolás é hijo),  
*Madrid, Puebla, 11*. — Lienzos para  
pintar al óleo. . . . . I. g. 17.  
R. *Wenceslao Guarro*

CLASE 112.<sup>a</sup>

**5438** — **Lohr y Morejón**, *Madrid*.  
— Aparatos fotograficos. . . . . Ci.  
R. *Farré y Fábregas*

SECCION 4.<sup>a</sup>GRUPO 8.º — CLASE 120.<sup>a</sup>

**5439** — **Almenas** (Conde de las),  
*Madrid*. — Tr gos. . . . . A.  
R. *José Antonio García*

**5440** — **Medinaceli** (Duquesa de),  
*Madrid*. — Trigros y cebadas. I. g. 17.  
R. *I. A. C. de S. I.*

**5441** — **Zaitigui** (Cecilio S. de),  
*Madrid*. — Cereales de 1887. I. g. 17.

CLASE 121.<sup>a</sup>

**5442** — **Abarzuza** (Salvador), *Ma-  
drid*. — Aceite. . . . . A.  
R. *José Antonio García*

**5443** — **Almenas** (Conde de las),  
*Madrid*. — Aceite. . . . . A.  
R. *José Antonio García*

**5444** — **Casanova y C.<sup>a</sup>**, *Madrid*.  
— Seis botellas de vino. . . . I. g. 17.  
R. *I. A. C. de S. I.*

**5445** — **Cisneros** (Tomás), *San  
Martín de Valdeiglesias*. — Seis bo-  
tellas de vino. . . . . I. g. 17.  
R. *I. A. C. de S. I.*

**5446** — **García Escobar** (José),  
*Arganda del Rey*. — Catorce botellas  
de vino. . . . . I. g. 17.  
R. *I. A. C. de S. I.*

**5447** — **Hijar** (Duque de), *Madrid*.  
— Doce botellas de aceite. . . I. g. 17.  
R. *I. A. C. de S. I.*

**5448** — **Mané Utor** (Luis), *Getafe*.  
— Vinos y aguardientes. . . . I. g. 17.  
R. *I. A. C. de S. I.*

**5449** — **Martel** (Teodoro), *Madrid*.  
— Aceites. . . . . I. g. 17.  
R. *Antonio Lluch*

**5450** — **Martínez Risueño** (Car-  
los), *Chinchón*. — Doce botellas de  
vino y aguardiente. . . . . I. g. 17.  
R. *I. A. C. de S. I.*

**5451** — **Medinaceli** (Duquesa de),  
*Madrid*. — Aceite de oliva. . . I. g. 17.  
R. *I. A. C. de S. I.*

**5452** — **Meins y C.<sup>a</sup>** (Carlos), *Ma-  
drid*. — Cerveza. . . . . I. g. 17.  
R. *Francisco Bonet*

**5453** — **Pascual** (Hijos de), *Ma-  
drid*. — Licores. . . . . I. g. 17.  
R. *I. A. C. de S. I.*

**5454** — **Zaitigui** (Cecilio S. de),  
*Madrid*. — Vinos de 1887. . . I. g. 17.  
R. *I. A. C. de S. I.*

CLASE 122.<sup>a</sup>

**5455** — **Clot** (Juan), *Madrid*. —  
Pastas para sopa. . . . . I. g. 17.  
R. *M. Pladelloréns*

**5456** — **Compañía Colonial de  
Chocolate**, *Madrid*. — Chocolate y  
café. . . . . I. g. 17.  
R. *Camilo Benito*

**5457** — **López** (Matias), *Madrid*. —  
Chocolates y extracto de café y tila  
elaborados en sus fábricas de Madrid  
y el Escorial. . . . . I. g. 17.

**5458** — **Meric y C.<sup>a</sup>** (Compañía Co-  
lonial), *Madrid*. — Chocolates. I. g. 17.

**5459** — **Vázquez y López** (Venan-  
cio), *Madrid*. — Chocolates. I. g. 17.

CLASE 124.<sup>a</sup>

**5460** — **Medinaceli** (Duquesa de),  
*Madrid*. — Sales. . . . . A.

CLASE 125.<sup>a</sup>

**5461** — **Martel** (Teodoro), *Madrid*.  
— Aceitunas. . . . . I. g. 17.  
R. *Antonio Lluch*

CLASE 128.<sup>a</sup>

**5462 — Almenas** (Conde de las),  
*Madrid.*— Lanas. . . . . A.  
R. *José Antonio García*

CLASE 130.<sup>a</sup>

**5463 — Cesáreo y Villaverde**,  
*Madrid. Concepción-Jerónima, 7,*—  
Curtidos. . . . . I. g. 17.  
R. *B. Rivera*

**5464 — Millana** (Sobrinas de), *Al-*  
*calá de Henares.*— Curtidos.

I. g. 17.

Curtidos de todas clases. Fabrica-  
ción y Exportación. Casa fundada en  
1810. Premiada en Lugo en 1877.

R. *Farré y Fábregas*CLASE 139.<sup>a</sup>

**5465 — Cubas** (Lorenzo), *Madrid.*  
— Un cubrecama. . . . . I. g. 17.

**5466 — Frias y Bouvier de**  
**Pobo** (Carmen), *Madrid.*— Una cruz  
de peluche y escamas. Primera obra  
de la expositora; trabajo artístico de  
gran mérito, único en su clase.

I. g. 12.

**5467 — Jordana** (Carmen) *Madrid,*  
*Claudio Coello, 13.*— Almohadón de  
raso bordado. . . . . I. g. 17.

R. *Antonio Jordana*

**5468 — Jordana** (Dolores), *Ma-*  
*drid, Claudio Coello, 13.*— Bordados  
y calados. . . . . I. g. 17.

R. *Antonio Jordana*

**5469 — Jordana** (Francisco), *Ma-*  
*drid, Claudio Coello, 13.*— Almoha-  
dón de raso bordado. . . . . I. g. 17.

R. *Antonio Jordana*

**5470 — Romero Labajos** *Madrid.*  
— Labor de adorno bordada por la se-  
ñorita Maria Romero y Labajos á la  
edad de *once años* en el colegio de  
*Isabel la Católica*, establecido en  
*Madrid*, calle del Príncipe, 28, bajo  
la dirección de la Srta. D.<sup>a</sup> Filomena  
Sauret y Miret. . . . . I. g. 17.

R. *Ricardo Aguilar*Rambla de las Flores, 9, tienda,  
Barcelona.

**5471 — Soto y Prado** (Benigno),  
*Madrid, Cármen, 1.*— Pasamanería y  
cordonería. . . . . I. g. 17.

R. *Luis Franco*CLASE 141.<sup>a</sup>

**5472 — Carballo** (Francisco),  
*Madrid, Puerta de Moros, 9.*— Cal-  
zado. . . . . I. g. 17.  
R. *José Bofill y C.<sup>a</sup>*

CLASE 145.<sup>a</sup>

**5473 — Padrós y Costa** (Gabriel),  
*Madrid.*— Piezas fundidas en hierro.  
I. g. 17.

CLASE 146.<sup>a</sup>

**5474 — Soldevila y Laporta**  
(Estanislao), *Madrid.*— Alfileres.  
I. g. 17.

CLASE 147.<sup>a</sup>

**5475 — Padrós y Costa** (Gabriel),  
*Madrid.*— Piezas de cobre. . . I. g. 18.

**5476 — San Hipólito**, *Madrid.*—  
Papel de estaño y cápsulas.

I. g. 17.

R. *Carlos Soler*CLASE 148.<sup>a</sup>

**5477 — Meneses** (Hijos de Leon-  
cio), *Madrid, — Príncipe, 1.*— Metal  
blanco y plata meneses y bronce de  
oro. . . . . I. g. 17.

R. *Luis Daydí*CLASE 149.<sup>a</sup>

**5478 — Labata** (Félix), *Madrid,*  
*Alcalá, 6 y 8.*— Ferretería. . . I. g. 17.  
R. *G. de Grau*

**5479 — Padrós y Costa** (Gabriel),  
*Madrid.*— Ferretería. . . . . I. g. 17.

**5480 — Simó** (Miguel), *Madrid,*  
*Fuencarral, 82.*— Puertas-rejas.  
I. g. 17.

Puertas, rejas y ventiladores me-  
cánicos con Real privilegio. Cierres  
útiles para carnicerías, choricerías,  
casas de vacas y todo establecimiento  
que necesite mucha ventilación. Se  
vende el privilegio para provincias y  
Ultramar.

R. *Farré y Fábregas*CLASE 151.<sup>a</sup>

**5481 — Goya** (Lorenzo), *Madrid,*  
— Un espejo. . . . . I. g. 17.

CLASE 152.<sup>a</sup>

**5482 — Bartolomé y Gil** (E.), y

**Martin** (José M.<sup>a</sup>), *Madrid*. — Cerámica. . . . . I. g. 17.

**5483 — El Acierto**, *Madrid*. — Productos cerámicos.

Mina de caolin y gran fábrica de productos refractarios y de materiales para construcciones urbanas de lujo; única en su clase en España. Se halla situada entre Sigüenza y Pelegrina, línea férrea de Madrid á Zaragoza. . . . . I. g. 17.

Propietarios: Don José María Martín y Rodríguez, y D. Elias Bartolomé y Gil, vecinos de Madrid, Fuencarral, 51, 2.<sup>o</sup>. R. José Misse

Paseo de Gracia, 44, 4.<sup>o</sup>, Barcelona.

**5484 — Huerta y Huerta** (Félix), *Alcalá de Henares*. — Cerámica. . . . . I. g. 17.

**5485 — Santigós y C.<sup>a</sup>** (B.), *Madrid*. — Cerámica. . . . . I. g. 17.  
R. E. Canals

#### CLASE 157.<sup>a</sup>

**5486 — Ardoiz** (Federico), Teniente de navío de 1.<sup>a</sup> clase, *Madrid*. — Material de torpedos. . . . . Ci.

**5487 — Soldevila y Laporta** (Estanislao), *Madrid*. — Pistolas. . . . . G. M.

#### CLASE 158.<sup>a</sup>

**5488 — Cereceda Hermanos**, *Madrid, Barco, 43*. — Efectos de metal para el ejército. . . . . I. g. 17.

Constructores de efectos de metal para el ejército. Adornos de metal para el cuerpo de Estado Mayor y Oficiales generales.

R. Farré y Fábregas

#### CLASE 163.<sup>a</sup>

**5489 — Palacio** (Martín Alberto de), *Madrid*. — Proyecto de un puente con dibujos en tela y su memoria impresa. . . . . Ci.

R. A. de la Gándara

#### CLASE 164.<sup>a</sup>

**5490 — Lamarca** (Tomás), *Madrid, Barquillo, 43*. — Carruajes. T.

**5491 — Rodríguez Zurdo** (José), *Madrid*. — Una guarnición de limonera, una silla para señora, etc. Premiado en cinco Exposiciones. . . . . P. S.  
R. Manuel Díez

#### CLASE 166.<sup>a</sup>

**5492 — Jorritu** (Sucesor de), *Carabanchel Bajo*. — Jabón. . . . . I. g. 17.

**5493 — La Imperial y la Iberia**, *Madrid*. — Jabón. . . . . I. g. 17.  
R. C. Garcia

**5494 — Mahón** (Vda. é Hijos de Casimiro), *Madrid, Plaza del Limón, 1*. — Colores y barnices. Dos medallas en la Exposición del Fomento de 1884. . . . . I. g. 17.

**5495 — Medinaceli** (Duquesa de), *Madrid*. — Productos de la resina-ción. . . . . I. g. 17.  
R. I. A. C. de S. I.

#### CLASE 167.<sup>a</sup>

**5496 — Alberdi Martín** (Juan), *Madrid, Atocha, 30*. — Elixir y polvos dentíficos. . . . . I. g. 17.  
R. Florencio Loyola

**5497 — Ortega** (Germán), *Madrid, León, 13*. — Específicos. . . . . Ci.  
R. I. de F. del T. N.

#### GRUPO 9.<sup>o</sup> — CLASE 171.<sup>a</sup>

**5498 — Peñuelas y Vázquez** (Manuel), *Madrid*. — Un mapa de la isla de Cuba. . . . . Ci.

#### CLASE 172.<sup>a</sup>

**5499 — Gans** (Ricardo), *Madrid*. — Tipos tipográficos. . . . . I. g. 17.

#### CLASE 175.<sup>a</sup>

**5500 — Albareda Luis** (Excelentísimo Sr. D. José), *Madrid*. — Colección completa de la *Revista de España*. . . . . Ci.

**5501 — Ardoiz** (Federico), Teniente de navío de 1.<sup>a</sup> clase, *Madrid*. — Táctica naval. . . . . Ci.

**5502 — Asociación Central de Ingenieros Industriales**, *Madrid*. — Boletín y algunos folletos publicados por la Asociación. . . . . Ci.  
R. Carlos M.<sup>a</sup> de Moy

**5503 — Bailly Baylliere** (Carlos), *Madrid, Plaza de Santa Ana*. — Libros editados por el mismo. Medalla de oro en la Exposición de Matanzas. . . . . Ci.

R. Juan Llordach

- 5504** — **Borrell** (Mariano), *Madrid*. — Tratado teórico-práctico de dibujo con aplicación á las Artes. Texto y atlas. Premiado en varias Exposiciones.  
Dibujo á ojo y á pulso. . . . . Ci.  
R. *Juan y Antonio Bastinos*
- 5505** — **Carlos** (Abelardo José de), *Madrid*. — Revista ilustrada y literaria. . . . . I. g. 12.  
R. *Carmelo Sanmartí*
- 5506** — **Conce** (Federico), *Madrid*. — Dos tomos del *Boletín de Medicina y Cirugía*; dos tomos de la *Revista de Dermatología, Oftalmología etc.*. . . . . Ci.  
R. *N. Llinás*
- 5507** — **Guesta** (Hijos de Y.), *Madrid*. — Obras varias de agricultura, ganadería é industria. Trece obras con treinta y tres volúmenes. . . . . Ci.
- 5508** — **Doce** (José María), *Madrid*. — Diccionario ortográfico etimológico español. Ortografía teórico-práctica. . . . . Ci.
- 5509** — **Estrada** (Ramón), *Madrid*. — Un tratado de lecciones de navegación. . . . . B. A.  
R. *E. Rosell*
- 5510** — **Fernández Rincón** (Pedro), *Madrid, Paseo de Recoletos, 9*. — Libros. . . . . Ci.  
R. *Juan Valero*
- 5511** — **Gaceta del Constructor** (Mariano Belmás), *Madrid, Paseo del Prado, 30*. — Un cuadro de libros. . . . . Ci.  
R. *Bastinos*
- 5512** — **Gorria** (Hermenegildo), ingeniero, *Madrid, San Marcos, 29, 3.º*. — Obras científicas y proyectos. . . . . Ci.  
R. *Carlos M.ª de Moy*
- 5513** — **Gutierrez** (Antonio), *Madrid*. — Cuadro de poesías. . . . . Ci.  
R. *Marqués de Aguilar*
- 5514** — **Librería Nacional y Extranjera**, *Madrid*. — Libros. . . . . Ci.
- 5515** — **Martínez** (José M.ª), *Madrid*. — Varios ejemplares de las reglas para obtener vinos ordenados de diferentes años. . . . . I. g. 17.  
R. *I. A. C. de S. I.*
- 5516** — **Montero Vidal** (José),

*Madrid*. — Tres obras científicas y literarias. . . . . Ci.  
R. *Marqués de Aguilar*

**5517** — **Olmedilla y Puig** (Joaquín), *Madrid*. — Un libro titulado *Estudio histórico de la vida y escritos de Andrés Laguna*. Una medalla de plata. . . . . Ci.

**5518** — **Ortega é Idalgo**, *Madrid*. — Prontuario de Ortografía. . . . . Ci.

**5519** — **Parada y Santín** (José), *Madrid*. — Un libro autógrafo, titulado *Pinturas españolas*. . . . . B. A.  
R. *Ricardo Hernández*

**5520** — **Quevedo Medina** (Rafael), *Madrid, Recoletos, 10*. — Industrias textiles. Tratado completo de la fabricación de hilados y tejidos. . . . . Ci.  
R. *Gaspar Quintana*

**5521** — **Ruiz de Salazar** (Emilio), catedrático de la Universidad Central, *Madrid*. — Colección de la Revista de Instrucción pública, *El Magisterio Español*, premiado en varias Exposiciones. . . . . Ci.  
R. *Bastinos*

**5522** — **Sociedad española de Historia Natural**, *Madrid*. — Diez y seis tomos de anales. . . . . Ci.  
R. *Francisco S. de Delás*

**5523** — **Balarino** (Eduardo), *Madrid*. — El ancla de leva. Arte de aparejar y maniobrar de los buques. . . . . B. A.  
R. *E. Rosell*

**5524** — **Ballidor** (Corina), *Madrid*. — Libros. Medalla de plata en 1879 y de cobre en 1884. . . . . Ci.

## GRUPO 10.º — CLASE 178.ª

**5525** **Borrell** (Mariano), *Madrid*. — Método de dibujo. . . . . Ci.  
R. *I. de F. del T. N.*

**5526** — **Castilla** (Antonio), *Madrid*. — Caligrafía. . . . . Ci.

**5527** — **Fernández** (Enrique), *Madrid*. — Cuadro caligráfico. . . . . Ci.  
R. *Marqués de Aguilar*

**5528** — **Foruny** (Antonio), litógrafo de Cámara de SS. MM., *Madrid, Santa Engracia, 12*. — Un cuadro que representa la *Comitiva Régia* en

el casamiento de S. M. el Rey de España D. Alfonso XII con S. A. I. y R. la archiduquesa D.<sup>a</sup> Maria Cristina de Austria, en el trayecto desde la Real Basílica de Atocha á Palacio. I. g. 17.

R. José Missé

**5529 — Librería Nacional y Extranjera, Madrid.** — Estampas y grabados. . . . . Ci.

**5530 — Mateu del Caño** (José Maria), Madrid. — Litografías.

I. g. 17.

R. Carlos Borrás

**5531 — Piera y Ballester** (Antonio), Madrid, Pizarro, 16. — Un cuadro caligráfico. . . . . B. A.

**5532 — Surroca y Grau** (José), Madrid, Cervantes, 8, 3.<sup>o</sup> — Especialidad artística. . . . . B. A.

R. Pedro Muñoz

CLASE 179.<sup>a</sup>

**5533 — Angel** (Manuel), Madrid, Ballesta, 18, 3.<sup>o</sup> — Un cuadro al óleo, *La tentación de Budha*. B. A.

**5534 — Aparici Sotanich** (Antonio), Madrid, Argensola, 12. — Cuadro de flores. . . . . B. A.

**5535 — Balsa de la Vega** (Rafael), Madrid, Jesús, 7, 2.<sup>o</sup> — Un cuadro, *El Monólogo de Hamlet*. (Acto 3.<sup>o</sup>, escena I.). . . . . B. A.

**5536 — Benlluire** (Blas), Madrid. — Cuadro de flores. . . . . B. A.

R. I. de F. del T. N.

**5537 — Carbonell y Selva** (Miguel), Madrid. — Un cuadro, *Un día de campo*. . . . . B. A.

**5538 — Carbonell y Selva** (Miguel), Madrid. — Un cuadro, *Retrato de caballero*. . . . . B. A.

**5539 — Fernández Portocarre** (Antonio), Madrid. — Un cuadro.

I. g. 17.

**5540 — Flórez Ibáñez** (Eduardo), Madrid, Lope de Vega, 61. — Un cuadro que representa, *Cascada de la Entreseca en Aguas Buenas*. . . . . B. A.

**5541 — Flórez Ibáñez** (Eduardo), Madrid, Lope de Vega, 61. — Una acuarela que representa, *Costa cantábrica en Asturias*. . . . . B. A.

**5542 — Flórez Ibáñez** (Eduardo), Madrid, Lope de Vega, 61. — Una acuarela que representa, *Un país asturiano*. . . . . B. A.

**5543 — Flórez Ibáñez** (Eduardo), Madrid, Lope de Vega, 61. — Una acuarela que representa, *Una marina*. . . . . B. A.

**5544 — Flórez Ibáñez** (Eduardo), Madrid, Lope de Vega, 61. — Una acuarela que representa, *Un país*. . . . . B. A.

**5545 — Garnelo** (J.), Madrid. — Cuadro al óleo, *Aldeano*. . . . . B. A.

**5546 — Garnelo** (J.) Madrid. — Cuadro al óleo, *Distracción*. . . . . B. A.

**5547 — Garnelo** (J.), Madrid. — Cuadro al óleo *Sin trabajo*. . . . . B. A.

**5548 — Hernández Nájera** (Miguel), Madrid. — Cuadro al óleo, *Una chula*. . . . . B. A.

**5549 — Larmig** (Luis), Madrid, Hortaleza, 132, 2.<sup>o</sup> — Un cuadro al óleo, *Meditación*. . . . . B. A.

**5550 — Larmig** (Luis), Madrid, Hortaleza, 132, 2.<sup>o</sup> — Un cuadro al óleo, *Estudiantes*. . . . . B. A.

**5551 — Larmig** (Luis), Madrid, Hortaleza, 132, 2.<sup>o</sup> — Un cuadro al óleo, *Señores de la época de Luis XV*. . . . . B. A.

**5552 — López de Ayala** (Manuel), Madrid. — Cuadro al óleo, *El conde Armengol de Urgel arrancando los aldabones de una puerta de Almería*.

**5553 — Luna de la Riva** (Luisa), Madrid. — Un cuadro al óleo, *Flores*. . . . . B. A.

R. Carlos de Bofarull

**5554 — Madrazo y Garreta** (Ricardo), Madrid, Lealtad, 13. — Un cuadro al óleo, *El último cuadro de Mariano Fortuny*. . . . . B. A.

**5555 — Madrazo y Garreta** (Ricardo), Madrid, Lealtad, 13. — Un cuadro al óleo, *Vista del Canal Grande*. (Venecia). . . . . B. A.

**5556 — Madrazo y Garreta** (Ricardo), Madrid, Lealtad, 13. — Un cuadro al óleo, *Calle Bárbaro Venecia*. . . . . B. A.

**5557** — **Parada** (José), *Madrid, Luna, 6.* — Un cuadro al óleo. . . B. A.

**5558** — **Parada** (José), *Madrid, Luna, 6.* — Un cuadro al óleo.

**5559** — **Parera Sourina** (Antonio), *Madrid.* — Un cuadro representando *San Juan.* . . . B. A.

**5560** — **Parladé y Heredia** (Andrés), *Madrid, Castellana, 8.* — Un cuadro, *El primer pensamiento de amor.* . . . B. A.

**5561** — **Ping Roda** (Gabriel), *Madrid, Lope de Vega, 17 y 19.* — Un cuadro al óleo, *Una abuela enseñando la cartilla á su nieto.* . . . B. A.

**5562** — **Pulido Fernández** (Ramón), *Madrid.* — Un cuadro, *Alfonso VIII de vuelta de la batalla de las Navas, orando ante el cadáver de San Isidro.* . . . B. A.

**5563** — **Reguera** (F. J.), *Madrid.* — Cuadro al óleo, *Estudios de álamos.* . . . B. A.

**5564** — **Reguera** (F. J.), *Madrid.* — Un cuadro al óleo. . . B. A.

**5565** — **Vascano** (Antonio), *Madrid, Villanueva, 7, 2.º* — Marina en lienzo y al óleo, *Entre dos luces.* B. A.

CLASE 180.<sup>a</sup>

**5566** — **Amutio** (Federico), *Madrid, Palafox, 20.* — Escultura. Un busto de barro, *Cabeza de estudio.* B. A.

**5567** — **Amutio** (Federico), *Madrid, Palafox, 20.* — Escultura. Un grupo de yeso, *La Tegualda.* . . B. A.

**5568** — **Collado y Tejada** (Pedro), *Madrid, Palafox, 20, principal.* — Escultura. Un busto de yeso, tamaño natural, *Cabeza de estudio.* . . B. A.

**5569** — **Gandaria** (Justo), *Madrid.* — Escultura. Un busto de mármol. *Retrato.* . . . B. A.

**5570** — **Gandaria** (Justo), *Madrid.* — Escultura. Una estatua de yeso, *La Fortuna.* . . . B. A.

**5571** — **Ginés** (Adela), *Madrid.* — Escultura. Un relieve en barro, *Gallo muerto.* . . . B. A.

**5572** — **Martín** (E.), *Madrid.* — Escultura. — Una estatua de bronce, *Estudiante.* . . . B. A.

**5573** — **Martín** (Miguel Ángel), *Madrid.* — Escultura. Una estatua de yeso, *Leónidas.* . . . B. A.

**5574** — **Parera** (Antonio), *Madrid.* — Escultura. Una estatua de yeso, *Juramento de Anibal.* . . . B. A.

**5575** — **Parera** (Antonio), *Madrid.* — Escultura. Una estatua de yeso, *San Juan Bautista.* . . . B. A.

CLASE 182.<sup>a</sup>

**5576** — **Debas** (Edgardo), *Madrid.* — Fotografía. . . . B. A.

CLASE 184.<sup>a</sup>

**5577** — **Benavent** (Enrique), *Madrid.* — Un álbum de música. . Ci.  
R. E. Guarín

**5578** — **Llanos** (Antonio), *Madrid.* — Método de lectura musical y piano. Ci.  
R. Leopoldo Bremón

**5579** — **Marzo** (Enrique), *Madrid.* — Un método para oboé. . . Ci.  
R. Eduardo Guarín

**5580** — **Romero** (Vda. de), *Madrid.* — Obras musicales, cuyo número se detallará en la relación que acompañará á las mismas. . . Ci.  
R. Pedro Estela

**5581** — **Saleta** (Honorato de), *Madrid.* — Obras de literatura. . . Ci.

CLASE 187.<sup>a</sup>

**5582** — **Alfaro** (Santos), secretario general del Tribunal Supremo, *Madrid.* — Libro memoria, *Lo contencioso administrativo.* . . . Ci.

**5583** — **Bofarull de Palau** (Manuel de), *Madrid, Barquillo, 4.* — Tratado completo de Derecho Romano. Codificación civil en España. Ci.  
R. Francisco de P. Romana Suari

**5584** — **Comité de Publicaciones evangélicas**, *Madrid, Leganitos, 4.* — Publicaciones evangélicas. R. Roberto Simpson

## PROVINCIA DE MÁLAGA

*Todos los productos de esta provincia se hallan emplazados en I. g. 14, excepto los que indiquen lo contrario*

### SECCION 1.<sup>a</sup>

#### GRUPO 2.<sup>o</sup>—CLASE 12.<sup>a</sup>

**5585 — Fuente** (Remedios de la) y **Mongonlet** (Concepción), propietarias de las aguas sulfo-selenhídrica-arsenicales, *Carratraca*.—Agua sulfo-selenhídrica-arsenical. . . . C.  
R. *Eusebio Nicolau*

### SECCION 3.<sup>a</sup>

#### GRUPO 5.<sup>o</sup>—CLASE 51.<sup>a</sup>

**5586 — Huertas** (José), *Málaga*.—Azadas de una pieza: se fabrican al cilindro varias de una sola vez.  
I. g. 17.

Invención del expositor.

#### GRUPO 6.<sup>o</sup>—CLASE 107.<sup>a</sup>

**5587 — Mascolain San Juan** (Pedro), *Málaga*.—Seis tomos referentes á Química en general y observaciones meteorológicas. . . I. g. 17.  
R. *I. A. C. de S. I.*

### SECCION 4.<sup>a</sup>

#### GRUPO 8.<sup>o</sup>—CLASE 120.<sup>a</sup>

**5588 — Grana é Hijos** (Enrique), *Málaga*.—Garbanzos.  
R. *Antonio Lluch*.

#### CLASE 121.<sup>a</sup>

**5589 — Barceló y Torres**, *Málaga*.—Vinos finos y aguardientes de Ojén.

Las más altas recompensas en todas las Exposiciones.

R. *Joaquín Bach y Portalá*  
Caspé, 73, 1.<sup>o</sup>, Barcelona.

**5590 — Del Pino Hermanos**, *Málaga*, *Pasillo de Santo Domingo*, 18.—Doce botellas de vino y doce tarros de aguardiente.

R. *Joaquín Ruiz de la Herrán*

**5591 — García** (Hijos de Eulogio), *Ronda*.—Vinos añejos.

Varias medallas de oro y plata y menciones honoríficas.

**5592 — Grana é Hijos** (Enrique), *Málaga*.—Aceites.

R. *Antonio Lluch*

**5593 — Morales é Hijo** (Pedro), *Ojén*.—Aguardiente en cien envases diferentes.

Varias medallas de oro, plata y cobre.

**5594 — Moreno** (Fernando), *Antequera*.—Veinte botellas de aceite.

I. g. 17.

R. *I. A. C. de S. I.*

**5595 — Palop** (Jose Antonio), *Ronda*.—Doce botellas de vino y aceite.

R. *Eugenio Forcada*

**5596 — Paniega** (Marqués de la), *Málaga*.—Vino generoso en botellas.

R. *José Camps*

**5597 — Scholtz Hermanos**, *Málaga*.—Vinos de Málaga superiores y garantidos puros.

R. *Pedro Coll y Rataflutis*

**5598 — Sureda** (José), *Málaga*, *Compañía*, 57.—Vinos.

Vinos naturales. Anisados de espíritu de vino puro.

R. *Farré y Fábregas*

**5599** — **Tovar** (José), Málaga.—Vinos finos de Málaga.

R. *Eugenio Soriano*

CLASE 125.<sup>a</sup>

**5600** — **Gross y C.<sup>a</sup>** (Federico), Málaga.—Dos bandejas con pasas.

R. *I. A. C. de S. I.*

**5601** — **Sureda** (José), Málaga, Compañía, 57.—Pasas.

R. *Farré y Fábregas*

CLASE 141.<sup>a</sup>

**5602** — **Fuentes** (José), Málaga.—Calzado.

R. *Antonio Lluch*

GRUPO 10.<sup>o</sup>—CLASE 179.<sup>a</sup>

**5603** — **Denis** (Francisco), Málaga.—Un cuadro al óleo. . . . B. A.

R. *E. Méndez Núñez*

**5604** — **Saenz** (Pedro), Málaga, Nueva, 56.—Un cuadro al óleo, *La tentación*. . . . . B. A.





## PROVINCIA DE MURCIA

### SECCION 1.<sup>a</sup>

#### GRUPO 1.<sup>o</sup> — CLASE 3.<sup>a</sup>

**5605 — Sanjuán** (Vicente), Ingeniero agrónomo, *Murcia*. — Tres cuadros con semillas de gusanos de seda y capullos para el estudio de la industria. . . . . A.

#### CLASE 6.<sup>a</sup>

**5606 — Abarán** (Augusto), *Murcia*. — Esparto. . . . . I. g. 18.

**5607 — Ayuntamiento de Jumilla**, *Jumilla*. — Un mazo de esparto. . . . . A.

**5608 — Junta Provincial de Murcia**, *Murcia*. — Yescas vegetales. A.

**5609 — López Gregorio** (Antonio), *Murcia*. — Dos mazos de esparto. A.

**5610 — Miralles Lucas** (José), *Abanilla*. — Muestras de esparto I. g. 18.

**5611 — Pérez de los Cobos** (Salvador), *Murcia*. — Tres mazos de esparto. . . . . A.

#### GRUPO 2.<sup>o</sup> — CLASE 8.<sup>a</sup>

**5612 — Carrasco** (Francisco), *Lorca*. — Una muestra piedra frauca para construcciones a 25 pesetas el metro cúbico en la estación de Lorca. C.

**5613 — Junta Provincial de Murcia**. — Colección de minerales, cuarzo amatista procedente de la peña del Águila de Cartagena. . . C.

#### CLASE 9.<sup>a</sup>

**5614 — Aurora de España**, *Minas de San Antonio*, *Murcia*. — Carbón mineral. . . . . C.  
R. Aristides Galup

### CLASE 10.<sup>a</sup>

**5615 — Junta Provincial de Murcia**. — Hierro estalactito de la mina italiana de Mazarrón, micáceo, manganesífero y carbonato de plomo. C.

### CLASE 11.<sup>a</sup>

**5616 — Junta Provincial de Murcia**. — Azufre nativo del coto «*La Felicidad*». Azufre cristalizado, pan de azufre y azufre fundido en cañón, cristalizado en agujas, etc. . . . C.

**5617 — Pan** (Julián), *Murcia*. — Muestra de sal de agua. . . . . C.

**5618 — Sociedad Anónima de las Minas de Apatita**, *Jumilla*. — Mineral de fosfato cálcico, de ganga potásico. . . . . C.

**5619 — Soriano** (Eulogio), *Fortuna*. — Muestras de sal en grano de las salinas de su propiedad, del término de Fortuna. Muestras de sal de agua. . . . . C.

### SECCION 2.<sup>a</sup>

#### GRUPO 4.<sup>o</sup> — CLASE 18.<sup>a</sup>

**5620 — Illa** (Augusto), molinero, director de la fábrica *La Industrial Murciana*, *Murcia*. — Engranador automático de su invención, patente española n.º 6836. . . . . I. g. 18.

R. Jerónimo Bolívar  
Canuda 13, 3.º, Barcelona

### SECCION 3.<sup>a</sup>

#### GRUPO 5.<sup>o</sup> — CLASE 44.<sup>a</sup>

**5621 — Cárcel de Murcia**. — Una jaula de alambre para perdiz. I. g. 18.

CLASE 54.<sup>a</sup>

**5622 — Gaova Atenza é Hijo, Abanilla.** — Capazo de esparto para el prensado de la aceituna. . I. g. 18.

CLASE 74.<sup>a</sup>

**5623 — Martínez Saura (Diego), Cartagena.** — Filetes de varias clases, un esportón para máquinas, malacates, tornos, etc. . . I. g. 18.

CLASE 76.<sup>a</sup>

**5624 — Rubio Hermanos, Murcia.** — Dos ladrillos prensados á 60 pesetas millar en fábrica, y en la capital 70 pesetas. . . . . C.

SECCION 4.<sup>a</sup>GRUPO 8.<sup>o</sup> — CLASE 120.<sup>a</sup>

**5625 — Armero Saura (Francisco), Pacheco.** — Una muestra de trigo del año 1887, otra de cebada y otra de avena. . . . . A.

**5626 — Ayuntamiento de Alguazas, Alguazas.** — Trigo, cebada común, maiz blanco y amarillo, judías y habas. . . . . A.

**5627 — Ayuntamiento de Archena, Archena.** — Muestras de trigo, de cebada, de maiz blanco y de garbanzos. . . . . A.

**5628 — Ayuntamiento de Caravaca, Caravaca.** — Trigo blanquillo, cebada común, maiz blanco, judías blancas y cañamones. . . . . A.

**5629 — Cañizares (José M.<sup>a</sup>), Calasparra.** — Una muestra de maiz blanco. . . . . A.

**5630 — Carrasco (Francisco), Lorca.** — Trigo blanquillo y maiz blanco. . . . . A.

**5631 — Casanovas y de Galteró (Eduardo de), Fuente Álamo.** — Trigos, cebadas, avena y garbanzos. I. g. 17.

R. I. A. C. de S. I.

**5632 — Castillo Barbero (José), Beniel.** — Trigo blanco y maiz blanco. A.

**5633 — Closas (Nicanor), Murcia.** — Algarrobas superiores de Molina. A.

**5634 — Guillén Soler (Gabriel), Calasparra.** — Una muestra de arroz llavarote en cáscara y otra blanco. Se vende elaborado. . . . . A.

**5635 — Ibañez Albaladejo (Antonio), Beniel.** — Cebada común, maiz blanco, habichuelas de pella y habas paneceas. . . . . A.

**5636 — Ibañez Martínez (José), Yecla.** — Caña de trigo con espigas de secano. Trigo rubión. . . . . A.

**5637 — Jaen (Juan M.<sup>a</sup>), Cieza.** — Muestra de maiz blanco. . . . . A.

**5638 — Junta Provincial de Murcia.** — Colección de granos y semillas. . . . . A.

**5639 — López (José), Alguazas.** — Cebada á 5 pesetas la fanega ó los 55 litros. Producción 2,000 fanegas, maiz á 7'50 pesetas fanega, judías á 4 pesetas arroba. . . . . A.

**5640 — Lucas Ortiz (Juan), Cieza.** — Una muestra de trigo fuerte. A.

**5641 — Martínez y Franco (Telesforo), Alguazas.** — Tres muestras de trigo á 50 reales fanega. La importancia de la producción anual es de 1,000 fanegas. . . . . A.

**5642 — Martínez Urrea (Francisco), Mula.** — Trigo del campo de Retamosa. . . . . A.

**5643 — Ruiz Carrillo (José), Abarrán.** — Cebada y maiz blanco. . . . . A.

**5644 — Ruiz Sánchez (Eulalio), Calasparra.** — Una muestra de trigo redondillo á 20 pesetas hectólitro. La producción anual es de 8,000 hectólitros. . . . . A.

**5645 — Ruiz Soler (Pedro), Calasparra.** — Una muestra de trigo rojal á 21 pesetas hectólitro, otra de arroz sin raspa y otra de cebada común á 10 pesetas hectólitro. . . . . A.

**5646 — Sánchez Marín (Benito), Mula.** — Trigo del cajitán. . . . . A.

**5647 — Soler Ruiz (Joaquín), Calasparra.** — Una muestra de arroz cepillado á 48 céntimos de peseta kilogramo, otra sin raspa á 48 céntimos de peseta y otras muestras. . . . . A.

CLASE 121.<sup>a</sup>

- 5648** — **Alarcón Lozano** (Pedro), *Jumilla*.— Dos botellas de vino tinto. I. g. 18.
- 5649** — **Albert** (Hermelando), *Jumilla*.— Una botella de mistela negra, y otra de vino claro seco. . I. g. 18.
- 5650** — **Amós Fernández** (Lorenzo), *Bullas*.— Dos botellas de anisado. I. g. 18.
- 5651** — **Azorín** (José), *Yecla*.— Varias botellas de vino de distintos años, desde 17 á 34 pesetas hectólitro. Producción 2,000 hectólitros. I. g. 18.
- 5652** — **Bengoechea** (Juan), *Jumilla*.— Una botella de aceite de 1885. I. g. 18.
- 5653** — **Bernal Martínez** (Pedro), *Jumilla*.— Dos botellas de vino tinto seco. . . . . I. g. 18.
- 5654** — **Bernal Puche** (Francisco), *Jumilla*.— Una botella de vino tinto. . . . . I. g. 18.
- 5655** — **Bernal Tomás** (Pedro), *Jumilla*.— Una botella de aceite. I. g. 18.
- 5656** — **Candelas Iñíguez** (Pascual), *Yecla*.— Una botella de vino claro del año 1887 á 17 pesetas hectólitro. La producción es de 200 hectolitros. . . . . I. g. 18.
- 5657** — **Carreño** (Francisco), *Bullas*.— Una botella de anisado de 20 grados, y otra de mistela. . I. g. 18.
- 5658** — **Cerezo y C.<sup>a</sup>**, (Juan), *Jumilla*.— Dos botellas de aguardiente. . . . . I. g. 18.
- 5659** — **Fernández Amós** (Nicolás), *Bullas*.— Una botella de vino de mesa, y otra de anisado de 20 grados. . . . . I. g. 18.
- 5660** — **Fernández Guisado** (Damián), *Bullas*.— Una botella de vino tinto y dos de anisado de 20 grados. I. g. 18.
- 5661** — **Fernández Madrigal** (Antonio), *Pacheco*.— Una botella de vino dulce de 1882. . . . . I. g. 18.
- 5662** — **Fernández Sánchez** (Antonio), *Bullas*.— Dos botellas de anisado de 20 grados y dos de vino enjuto. I. g. 18.
- 5663** — **Fernández Tomás** (Ignacio), *Jumilla*.— Una botella de aceite. I. g. 18.
- 5664** — **Ferro** (Bartolomé), *Cartagena*.— Seis botellas de vino blanco generoso á 150 pesetas hectólitro. La importancia de la producción anual 500 hectolitros. . . . . I. g. 18.
- 5665** — **Gallar** (José M.<sup>a</sup>), *Murcia*.— Dos botellas de vino claro seco. I. g. 18.
- 5666** — **García de la Riva** (Alejandro), *Jumilla*.— Una botella de aceite. . . . . I. g. 18.
- 5667** — **García Giménez** (José), *Jumilla*.— Una botella de aceite. I. g. 18.
- 5668** — **García González** (Pedro), *Jumilla*.— Una botella de vino claro. I. g. 18.
- 5669** — **García Quilez** (Isidoro), *Jumilla*.— Tres botellas de vino claro. I. g. 18.
- 5670** — **Garre Marín**, (Gregorio), *Pacheco*.— Dos botellas de aceite del año 1887. . . . . I. g. 18.
- 5671** — **Gil Pérez** (María Josefa), *Jumilla*.— Una botella de vino claro. I. g. 18.
- 5672** — **Giménez Carcelén** (Bartolomé), *Jumilla*.— Una botella de aceite. . . . . I. g. 18.
- 5673** — **González Bleda** (Juan José), *Jumilla*.— Una botella de vino claro seco. . . . . I. g. 18.
- 5674** — **González Conde** (Diego), *Murcia*.— Seis botellas de aceite de oliva sin triturar el hueso, y seis de primera presión. I. g. 18.
- 5675** — **Guardiola Avellán** (Ildelfonso), *Jumilla*.— Una botella de vino claro. . . . . I. g. 18.
- 5676** — **Guardiola García** (Blas), *Jumilla*.— Una botella de vino claro. I. g. 18.
- 5677** — **Guardiola Giménez** (Andrés), *Jumilla*.— Una botella de aceite y una de vino claro. . . I. g. 18.

**5678** — **Guardiola Olalla** (Juan), *Jumilla*. — Una botella de aceite. I. g. 18.

**5679** — **Guillén Tomás** (José María), *Jumilla*. — Dos botellas de aceite. I. g. 18.

**5680** — **Guillén Tomás** (Vicente), *Jumilla*. — Una botella de vino tinto dulce, otra seco y otra claro seco. I. g. 18.

**5681** — **Giménez González** (Antonio), *Jumilla*. — Una botella de aceite. . . . . I. g. 18.

**5682** — **Heras** (Concepción de las) *Murcia*. — Cuatro botellas de aceite de elaboración común. . . . I. g. 18.

**5683** — **Herrero Fernández** (Santos), *Jumilla*. — Una botella de vino blanco. . . . . I. g. 18.

**5684** — **Herrero** (Mariano), *Jumilla*. — Dos botellas de vino claro. I. g. 18.

**5685** — **Ibáñez González** (José), *Yecla*. — Dos botellas de vino seco de uva negra y dos de vino dulce. I. g. 18.

**5686** — **Junta Provincial de Murcia**. — Colección de vinos y aceites. . . . . I. g. 18.

**5687** — **Laymón y Moncada** (Ramón), *Cartagena*. — Seis botellas de vino tinto de mesa a 40 pesetas hectólitro, seis de ámbar seco y seis de postre tinto generoso. . . . I. g. 18.

**5688** — **López Sómalo** (Juan), *Murcia*. — Diez y ocho frascos con aceite de oliva manzanilla, elaboración común. . . . . I. g. 18.

**5689** — **Lozano y C.<sup>a</sup>** (Esteban), *Jumilla*. — Cuatro botellas de vino claro, una de tinto seco y otra dulce. I. g. 18.

**5690** — **Marín Blázquez** (José), *Cieza*. — Una botella de aceite de 1887, otra de 1886, dos de vino dulce de 1886 y una de vino seco de 1887. I. g. 18.

**5691** — **Martínez Corbalán** (Francisco), *Yecla*. — Cuatro botellas de vino tinto añejo a 100 pesetas hectólitro. Por hectárea de viñedo produce 16 hectólitros. . . . . I. g. 18.

**5692** — **Martínez López** (Ramón), *Bullas*. — Una botella de vino tinto. I. g. 18.

**5693** — **Martínez Martínez** (Luis), *Jumilla*. — Una botella de vino claro seco. I. g. 18.

**5694** — **Martínez Molina** (José), *Jumilla*. — Una botella de aceite. I. g. 18.

**5695** — **Martínez y Montoya** (Pedro), *Jumilla*. — Una botella de vino claro. . . . . I. g. 18.

**5696** — **Martínez Pérez** (Josefa Antonia), *Jumilla*. — Una botella de vino claro. . . . . I. g. 18.

**5697** — **Maya Careño** (Salvador), *Bullas*. — Dos botellas de vino tinto, otra de anisado de 20 grados y tres de 25 grados. . . . . I. g. 18.

**5698** — **Melgares Aguilar** (Francisco), *Bullas*. — Una botella de vino tinto. . . . . I. g. 18.

**5699** — **Molina Avellán** (José), *Jumilla*. — Dos botellas de vino claro y otra de vino tinto. . . . . I. g. 18.

**5700** — **Molina Ramírez** (Plácido), *Jumilla*. — Una botella de vino tinto seco. . . . . I. g. 18.

**5701** — **Mompó Bermasé** (Francisco), *Yecla*. — Una botella de aceite de oliva del año 1887, y otra de alcohol de vino. . . . . I. g. 18.

**5702** — **Moreno Molina** (Juan Pedro), *Jumilla*. — Dos botellas de vino claro seco. . . . . I. g. 18.

**5703** — **Muñoz González** (Antonio), *Jumilla*. — Una botella de vino claro seco. . . . . I. g. 18.

**5704** — **Muñoz Tornel** (Antonio), *Yecla*. — Dos botellas de aceite de 1887 a 80 pesetas hectólitro. Dos botellas de vino claro del mismo año a 17 pesetas hectólitro. . . . . I. g. 18.

**5705** — **Muñoz Tornero** (Romualdo), *Jumilla*. — Una botella de vino tinto seco, otra de vino blanco y otra de aceite. . . . . I. g. 18.

**5706** — **Navarro** (Jacobo Francisco), *Jumilla*. — Dos botellas de vino de 1887. . . . . I. g. 18.

**5707 — Nicolas Brach** (Dionisio), *Yecla*. — Una botella de aceite de 1887 y dos de vino claro de 1883. I. g. 18.

**5708 — Olalla** (Leonarda), *Jumilla*. — Una botella de vino tinto. I. g. 18.

**5709 — Olivares Avellán** (Pascual), *Jumilla*. — Dos botellas de vino claro seco. . . . . I. g. 18.

**5710 — Palazón Tomás** (Francisco), *Jumilla*. — Dos botellas de vino tinto, dos de mistela clara y dos de aceite. . . . . I. g. 18.

**5711 — Palencia Giménez** (Agustín), *Jumilla*. — Una botella de vino de 14 años y dos de vino añejo. I. g. 18.

**5712 — Palencia Pérez** (Diego), *Jumilla*. — Una botella de vino claro. I. g. 18.

**5713 — Pérez de los Cobos** (Joaquín), *Jumilla*. — Dos botellas de vino tinto seco, dos de tinto añejo y dos claro. . . . . I. g. 18.

**5714 — Pérez de los Cobos** (Luis), *Murcia*. — Tres botellas de vino sin yeso, tres claro de 1874, una de aceite y otra de aceite de 1.ª clase. I. g. 18.

**5715 — Pérez de los Cobos** (Salvador), *Murcia*. — Dos botellas de vino tinto añejo. . . . . I. g. 18.

**5716 — Pérez Martínez** (José), *Jumilla*. — Una botella de vino claro. I. g. 18.

**5717 — Polo** (Antonio), *Yecla*. — Una botella de aceite de 1887 á 10 pesetas arroba, una de 1885, dos de vino clarete de 1886 y dos de tinto de 1887 á 19 pesetas. . . . . I. g. 18.

**5718 — Pollet** (Adolfo), *Jumilla*. — Tres botellas de mistela negra. I. g. 18.

**5719 — Portillo Ortega** (José), *Yecla*. — Dos botellas de aceite de oliva sin filtrar, dos de vino claro y cuatro de vino tinto. . . . . I. g. 18.

**5720 — Puerta** (Vicente), *Bullas*. — Una botella de vino tinto y otra de anisado de 20 grados. . . . . I. g. 18.

**5721 — Roca** (Gabriel), **sucesor**

**de Roca hermano**, *Murcia*. — Tres botellas de vino moscatel de 1875 á 156 pesetas hectólítro y otras tres á 93 pesetas hectólítro. . . . . I. g. 18.

**5722 — Ruiz Baquerín** (Joaquín), *Jumilla*. — Una botella de aceite. I. g. 18.

**5723 — Ruiz Martínez** (Esteban), *Calasparra*. — Dos botellas de aceite de oliva. . . . . I. g. 18.

**5724 — Ruiz Sánchez** (Eulalio), *Calasparra*. — Dos botellas de vino de pasto. . . . . I. g. 18.

**5725 — Ruiz Soler** (Pedro), *Calasparra*. — Una botella de aceite de oliva á 90 céntimos de peseta el litro. La producción anual es de 1,400 litros. I. g. 18.

**5726 — Sánchez Font** (Luis), *Jumilla*. — Dos botellas de vino tinto seco, una de mistela clara y dos de aceite. . . . . I. g. 18.

**5727 — Sánchez Hernández** (Juan), *Jumilla*. — Una botella de vino claro seco. . . . . I. g. 18.

**5728 — Sánchez Hernández** (Pedro), *Jumilla*. — Una botella de vino oloroso. . . . . I. g. 18.

**5729 — Sánchez López** (José), *Bullas*. — Una botella de anisado de 20 grados. . . . . I. g. 18.

**5730 — Santos Terol** (Julián), *Jumilla*. — Una botella de vino de mesa. I. g. 18.

**5731 — Solar de Espinosa** (Excelentísimo señor Barón del), *Jumilla*. — Dos botellas de mistela clara. Una de vino de la Raja. Una de moscatel de dos años. I. g. 18.

**5732 — Soler Pérez** (Joaquín), *Calasparra*. — Dos botellas de vino de pasto á 20 pesetas hectólítro. La producción media anual es de unos 4,000 hectólítro. . . . . I. g. 18.

**5733 — Soria Giménez** (Francisca), *Jumilla*. — Una botella de vino de 20 años y otra de aceite. . . . . I. g. 18.

**5734 — Soriano Fernández** (Manuel), *Yecla*. — Dos botellas de vino añejo de 1870, á 90 pesetas hectólítro; tinto de 1887 á 16 id. id., y claro 1887 á 19. . . . . I. g. 18.

**5735 — Soto Armero** (Francisco), *Pacheco*.—Una botella de vino seco de 1887 y otra de vino dulce del mismo año. . . . . I. g. 18.

**5736 — Spotorne** (Bartolomé), *Cartagena*.—Doce botellas de vino moscatel. . . . . I. g. 18.

**5737 — Tomás Herreros** (Pedro José), *Jumilla*.—Cinco botellas de vino claro. . . . . I. g. 18.

**5738 — Trigueros Guardiola** (Federico), *Jumilla*.—Dos botellas de aceite. . . . . I. g. 18.

**5739 — Vallejas** (José), *Pacheco*.—Una botella de vino de 1867. I. g. 18.

**5740 — Vélez Guillén** (Juan), *Moratalla*.—Dos botellas de vino embocado de 1866, dos seco de 1886 y cuatro de anisado. . . . . I. g. 18.

**5741 — Vera Fernández** (Pedro), *Yecla*.—Dos botellas de vino tinto de la cosecha de 1887, á 19 pesetas hectólitro. La producción: 230 hectólitros. . . . . I. g. 18.

**5742 — Vicente Tomás** (Evaristo), *Jumilla*.—Una botella de vino tinto y otra de aceite. . . . . I. g. 18.

**5743 — Vicente Molina** (Manuel), *Jumilla*.—Una botella de aceite. I. g. 18.

**5744 — Vilamura é Hijo** (José Oriol), *Jumilla*.—Dos botellas de vino tinto. . . . . I. g. 18.

CLASE 122.<sup>a</sup>

**5745 — Herrero Herrero** (José), *Jumilla*.—Una botella de miel. I. g. 18.

**5746 — Pico** (Vda. é Hijos de Manuel), *Cartagena*.—Pastas para sopa de 1.<sup>a</sup> clase, precio 6 pesetas 25 céntimos los diez kilos al pié de fabrica. I. g. 18.

CLASE 123.<sup>a</sup>

**5747 — Ibáñez Abad** (Juan), *Yecla*.—Una caja con pastas ameladas á 1'62 ptas. docena. . . . . I. g. 18.

CLASE 124.<sup>a</sup>

**5748 — Albarracín y Alemán**, *Espiñardo*.—Pimiento molido.

Almacén de pimiento molido y frutos del país. Casa fundada en 1834. Esta casa garantiza sus pimientos molidos, pudiéndolos someter á un análisis químico. Expedición á todos los puntos de España, Ultramar y Extranjero. . . . . I. g. 17.

R. Farré y Fábregas

**5749 — Albert** (Hermelando), *Jumilla*.—Una botella de vinagre. I. g. 18.

**5750 — Cayuela** (José), *Murcia*.—Varias muestras de pimiento; pimentón de cáscara con aceite á 11'50 pesetas arroba, ó sean los 11 y  $\frac{1}{2}$  kilogramos . . . . . I. g. 18.

**5751 — Junta Provincial de Murcia**.—Colección de pimiento molido ó pimentón. . . . . I. g. 18.

**5752 — Martínez Tornel** (José), *Murcia*.—Pimiento molido sin aceite. I. g. 18.

**5753 — Muñoz Tornero** (Romualdo), *Jumilla*.—Una botella de vinagre. I. g. 18.

**5754 — Roca** (Sucesor de Gabriel), *Murcia*.—Tres botellas de vinagre de uva á 22 pesetas hectólitro. . . . . I. g. 18.

**5755 — Sánchez Font** (Luis), *Jumilla*.—Una botella de vinagre. I. g. 18.

**5756 — Sánchez Benítez** (Joaquín), *Jumilla*.—Una botella de vinagre. . . . . I. g. 18.

**5757 — Sindicato de almacenistas de pimiento**, *Murcia*.—Varias muestras de pimiento molido. I. g. 18.

**5758 — Soria Giménez** (Francisco), *Jumilla*.—Una botella de vinagre. . . . . I. g. 18.

CLASE 125.<sup>a</sup>

**5759 — Albadalejo Barco** (Antonio), *Murcia*.—Diez y ocho latas de conservas vegetales de tres clases: pimiento, tomate y alcachofas al natural. . . . . I. g. 18.

**5760 — González** (José), *Cieza*.—Muestras de aceitunas. . . . . I. g. 18.

**5761 — González Conde** (Diego), *Murcia*.—Muestras de almendras. I. g. 18.

**5762 — Heras** (Concepción de las), *Murcia*. — Almendras.. . . . A.

**5763 — Junta Provincial de Murcia**. — Diversas clases de higos. I. g. 18.

**5764 — Munzos** (Tomás), *Murcia*. — Conservas vegetales. Precios según catálogo. En el año último confeccionó esta fábrica 100,000 latas. Medalla de plata. . . . . I. g. 18.

**5765 — Pico** (Eduardo), *Cartagena*. — Dos cajas de lujo con ciruelas-pasas. El precio en venta y por caja de madera ordinaria de peso limpio 2'50 kilogramos á 4 ptas. . . . . I. g. 18.

**5766 — Sarrá** (José), *Cieza*. — Una botella con aceitunas mollaras. . . . . A.

CLASE 131.<sup>a</sup>

**5767 — Miralles Gaona** (Luisa), *Abanilla*. — Cuatro cestas de esparto. I. g. 18.

**5768 — Muñoz** (Bartolomé), *Aguilár*. — Veintidos muestras de obra de espartería en la siguiente forma: esparto crudo y rastrillado del número 80, 60 y 40, etc., etc. . . . . I. g. 18.

CLASE 139.<sup>a</sup>

**5769 — Hernández Carrilero** (Manuela), *Celugui*, profesora de primera enseñanza. — Un porta pañuelo de seda bordado en oro. . . . . Ci.

**5770 — Giménez** (Juana Trinidad), *Jumilla*, profesora de 1.<sup>a</sup> enseñanza. — Un juego de cama, bordado al realce, figurando un tallo de rosal con el nombre «Josefa» y una B. . . . . Ci.

CLASE 145.<sup>a</sup>

**5771 — Muñoz** (Bartolomé), *Lorca*. — Un casco romano de hierro, hecho á martillo. . . . . I. g. 18.

CLASE 151.<sup>a</sup>

**5772 — Vallarino** (Herederos de), *Cartagena*. — Cristal, medio cristal y vidrio plano. . . . . I. g. 18.

CLASE 152.<sup>a</sup>

**5773 — Vallarino** (Herederos de), *Cartagena*. — Loza ordinaria y de pederal. Precio en venta, según tarifa. I. g. 18.

CLASE 153.<sup>a</sup>

**5774 — Llanes** (José), *Murcia*. — Seis sillas curvadas, núms. del 1 al 6. Dos sofás y dos sillones curvados números 1 y 2. Produce 6,000 piezas al año. . . . . I. g. 18.

**5775 — Peña y Vaquero** (Francisco), *Murcia*. — Camas de hierro, fabricación á la inglesa; unos asientos de sofá de yute y seda. Precios convencionales. . . . . I. g. 18.

CLASE 164.<sup>a</sup>

**5776 — Infera** (Miguel), *Cartagena*. — Timón. Á los representantes de las naciones extranjeras. Grandioso y nunca bien ponderado invento. Timón trapecio de respeto para toda clase de buques, cuyo aparato sirve para reemplazar el timón perdido en uno de los frecuentes siniestros que á menudo ocurren en la azarosa vida del mar. Sistema Infera y Heredia. I. g. 18.

R. Farré y Fábregas

CLASE 166.<sup>a</sup>

**5777 — Sanjuán** (Vicente), *Murcia*, ingeniero agrónomo. — Abonos orgánico-minerales especiales para cereales, leguminosas, plantas hortícolas, árboles frutales, etc., etc. A.

CLASE 172.<sup>a</sup>

**5778 — Illa** (Augusto), *Murcia*. — Molinero, director de la fábrica *La Industrial Murciana*. Tratado práctico de la fabricación de harinas. Primer libro que se ha publicado en España sobre tan importante industria. Medalla de primera clase en la Exposición Aragonesa de 1885. Precio 12 pesetas. . . . . Ci

R. Jerónimo Bolívar  
Canuda, 13, 3.º, Barcelona.

GRUPO 9.º — CLASE 175.<sup>a</sup>

**5779 — Balseyro** (Alberto), *Cartagena*. — Obra titulada *Explosivos, electricidad y material de torpedos*. Ci.

**5780 — Fuentes y Ponte** (Javier), *Murcia*. — Un ejemplar de su Memoria histórica instructiva del santuario de Ntra. Sra. de la Asunción de la ciudad de Elche. . . . . Ci.

**5781 — Illa** (Augusto), *Murcia*. —

Cuatro libros, *Tratado práctico de la fabricación de harina*. . . . . Ci.  
R. Jerónimo Bolívar

**5782** — Instituto provincial de segunda enseñanza, Murcia. — Una colección de obras científicas compuesta de 17 volúmenes, de los Profesores del Instituto. . . . . Ci.

**5783** — **Montero y Daza** (Juan), Murcia. — Manual práctico de Hacienda. . . . . Ci.

CLASE 177.<sup>a</sup>

**5784** — **Fuentes y Ponte** (Javier), Murcia. — Un tablero con 60 ejemplares de hachas y utensilios de la época prehistórica. Una bula de las Cruzadas. . . . . B. A.

GRUPO 10.<sup>o</sup> — CLASE 179.<sup>a</sup>

**5785** — **Meseguer** (Antonio), Murcia. — Un cuadro original al óleo titulado, *Una cogida*, propiedad de José Montesinos. . . . . B. A.

**5786** — **Meseguer** (Antonio) Murcia. — Un cuadro al óleo, original, titulado, *Dulce coloquio*. . . . . B. A.

**5787** — **Serrate** (José Antonio), Murcia. — Cuadro al óleo, original, *Costumbres de la huerta de Murcia*, número 1; precio 50 pesetas. . . . . B. A.

**5788** — **Serrate** (José Antonio), Murcia. — Cuadro al óleo, original, *Costumbres de la huerta de Murcia*, número 2; precio 75 pesetas. . . . . B. A.

*Costumbres de la huerta de Murcia*, número 3; precio 125 pesetas. . . . . B. A.

**5789** — **Serrate** (José Antonio), Murcia. — Cuadro al óleo, original, *Costumbres de la huerta de Murcia*, número 3; precio 125 pesetas. . . . . B. A.

**5790** — **Serrate** (José Antonio), Murcia. — Cuadro al óleo original, *Costumbres de la huerta de Murcia*, número 4; precio 500 pesetas. . . . . B. A.

**5791** — **Serrate** (José Antonio), Murcia. — Cuadro al óleo, original, *Costumbres de la huerta de Murcia*, número 5; precio 750 pesetas. . . . . B. A.

CLASE 180.<sup>a</sup>

**5792** — **Albert** (Juan), Yecla. — Un cuadro tallado y dorado. I. g. 18.

**5793** — **Carrasco** (Salvador), Murcia. — Un cuadro que representa *La Virgen de Montserrat*, hecho de plata á cincel. . . . . I. g. 18.

CLASE 184.<sup>a</sup>

**5794** — **Calvo García** (Julián), Murcia. — Tres ejemplares de un tratado de pedales en el órgano moderno, á 12 pesetas ejemplar. . . . . Ci.

**5795** — **Verdú** (Fernando), Murcia. — Maestro de capilla honorario de esta Catedral. — Una obertura para grande orquesta y una marcha triunfal. . . . . Ci.

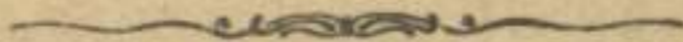



## PROVINCIA DE NAVARRA

*Todos los productos de esta provincia están emplazados, cuando no se indique lo contrario, en el P. S.*

El representante de sus expositores, cuando no se mencione otro, es *D. Raimundo Camprubí*

### SECCIÓN 1.<sup>a</sup>

#### GRUPO 2.<sup>o</sup> — CLASE 11.<sup>a</sup>

**5796** — **Cruz Asparren** (Juan), *Pamplona*. — Muestras de sulfato de sosa de la mina *El Salvador*, en *Peralta*.

#### CLASE 12.<sup>a</sup>

**5797** — **Ayuntamiento de Estella**, *Estella*. — Agua salada.

**5798** — **Balneario de Betelu**, *Betelu*. — Botellas de agua; inhaladores y boquillas.

*R. Eduardo Guarín*

**5799** — **Goicoechea** (Fermin), *Pamplona*. — Aguas minero-medicinales de *Burlada*.

**5800** — **Sarasate y C.<sup>a</sup>**, *Belascoain*. — Aguas minero-medicinales de *Belascoain*.

**5801** — **Seminario y C.<sup>a</sup>**, *Pamplona*. — Aguas medicinales de *Betelu*.

### SECCIÓN 2.<sup>a</sup>

#### GRUPO 4.<sup>o</sup> — CLASE 20.<sup>a</sup>

**5802** — **Arrieta** (Apolinar), *Pamplona*. — Un trillo.

### SECCIÓN 3.<sup>a</sup>

#### GRUPO 5.<sup>o</sup> — CLASE 51.<sup>a</sup>

**5803** — **La Asociación de Agricultura**, *Pamplona*. — Cuatro arados para viñas; layas.

**5804** — **Pinaquí** (Salvador), *Pamplona*. — Cuatro arados diferentes.

#### CLASE 53.<sup>a</sup>

**5805** — **Puntos** (Beltrán), *Pamplona*. — Tijeras para podar.

#### CLASE 54.<sup>a</sup>

**5806** — **Berleguí** (Francisco), *Pamplona*. — Pellejos y botas para vino.

**5807** — **Pinaquí** (Salvador), *Pamplona*. — Tres prensas de platillo y tres rinconeras.

#### CLASE 70.<sup>a</sup>

**5808** — **Giménez** (Pascual), *Pamplona*. — Betún charol líquido.

#### CLASE 76.<sup>a</sup>

**5809** — **Enqué y Azmandariz**, *Azoz*. — Cal hidráulica en polvo, cocida y natural ó cruda.

#### CLASE 85.<sup>a</sup>

**5810** — **Giménez é Irigoyen**, *Pamplona*. — Un telón incombustible.

#### CLASE 95.<sup>a</sup>

**5811** — **Sarasate y C.<sup>a</sup>**, *Belascoain*. — Planos del establecimiento.

#### CLASE 99.<sup>a</sup>

**5812** — **González** (Pedro), *Pamplona*. — Quince pelotas de distintas clases.

**5813** — **Sainz** (Modesto), *Pamplona*. — Pelotas.

GRUPO 6.º — CLASE 105.<sup>a</sup>

**5814** — **Ibarlucea** (Dionisio), *Pamplona*. — Nueve ejemplares de obras para la primera enseñanza Ci.

SECCIÓN 4.<sup>a</sup>GRUPO 8.º — CLASE 119.<sup>a</sup>

**5815** — **Labairu** (Mariano), *Pamplona*. — Quesos del Roncal.

**5816** — **Sociedad de Cortadores** (*La Protectora*), *Pamplona*. — Sebo fundido.

CLASE 120.<sup>a</sup>

**5817** — **Laborra** (Dámaso), *Sangüesa*. — Tres muestras de alubias.

CLASE 121.<sup>a</sup>

**5818** — **Alava** (Bernardino), *Murchante*. — Dos botellas de aceite de oliva.

**5819** — **Albero** (Bernardino), *Miranda de Arga*. — Una botella de vino tinto seco.

**5820** — **Albero** (Martina), *Miranda de Arga*. — Una botella de vino tinto seco.

**5821** — **Alcor** (Antonio), *Olcoz*. — Dos botellas de vino tinto seco

**5822** — **Aldaz** (Jacinto), *Artazu*. — Dos botellas de vino tinto.

**5823** — **Aldaz** (Gabriel), *Enériz*. — Doce botellas de vino tinto seco números 1 y 2.

**5824** — **Alduán** (Valentín), *Murchante*. — Dos botellas de vino tinto seco.

**5825** — **Alegría** (Pedro), *Artazu*. — Una botella de vino tinto seco.

**5826** — **Alfaro** (Manuel María), *Fitero*. — Dos botellas de aceite de linaza y otra de oliva.

**5827** — **Aliaga** (Alejo), *Fitero*. — Dos botellas de vino generoso de 1885.

**5828** — **Altavás** (Pascual), *Aibár*. — Cinco botellas de vino tinto seco.

**5829** — **Álvarez** (José), *Villafranca*. — Dos botellas de vino tinto común y otra de dos años.

**5830** — **Arano** (José), *Villafranca*. — Dos botellas de vino común.

**5831** — **Arbeloa y C.<sup>a</sup>** (C.), *Mañeru*. — Tres botellas de aguardiente anisado de vino y seis botellas de vino tinto seco

**5832** — **Arbeloa** (Mateo), *Mañeru*. — Seis botellas de vino tinto seco.

**5833** — **Arbeloa** (Miguel), *Mañeru*. — Seis botellas de vino generoso y tres de aguardiente anisado de vino.

**5834** — **Areso** (Gabriel), *Leache*. — Tres botellas de vino tinto seco.

**5835** — **Arquedas** (Rafael), *Abli-tas*. — Tres botellas de aceite de oliva, tres de aguardiente anisado de vino y seis de vino tinto.

**5836** — **Arguiñano** (Pablo), *Estella*. — Tres botellas de *Anisete del Siglo Futuro* y tres de aguardiente anisado de vino.

**5837** — **Armendáriz** (Eduardo), *Muruzábal*. — Veinticuatro botellas de vino de varias clases.

**5838** — **Arguiñano** (Pablo), *Estella*. — Seis botellas de vino tinto seco.

**5839** — **Arraiza** (Ramón), *Uterga*. — Doce botellas de vino de varias clases.

**5840** — **Astráin** (Francisco), *Tafalla*. — Seis botellas de vino tinto seco.

**5841** — **Ayuntamiento de Allo**. — Doce botellas de vino tinto seco.

**5842** — **Ayuntamiento de Beire**. — Doce botellas de vino tinto seco.

**5843** — **Ayuntamiento de Campanas**. — Doce botellas de vino tinto seco.

**5844** — **Ayuntamiento de Legarda**. — Doce botellas de vino tinto seco.

**5845** — **Ayuntamiento de Lorca**. — Diez botellas de vino tinto seco.

**5846** — Ayuntamiento de *Luquin*. — Doce botellas vino tinto seco.

**5847** — Ayuntamiento de *Murchante*. — Ocho botellas de vino tinto seco y una de vino rancio.

**5848** — Ayuntamiento de *Murillo el Cuende*. — Doce botellas de vino tinto seco.

**5849** — Ayuntamiento de *Óbanos*. — Veinticuatro botellas de vino tinto seco.

**4850** — Ayuntamiento de *Olite*. — Doce botellas de vino tinto seco.

**5851** — Ayuntamiento de *Pueyo*. — Doce botellas de vino tinto seco.

**5852** — Ayuntamiento de *Sada*. — Once botellas de vino tinto seco.

**5853** — *Azcona* (Manuel), *Villafranca*. — Tres botellas de vino tinto común.

**5854** — *Baiges* (Facundo), *Ablitas*. — Tres botellas de aceite de oliva, tres de anisado de vino y seis de vino tinto seco.

**5855** — *Balduz* (Diego), *Olite*. — Seis botellas de vino generoso seco de 1854, tres de vino blanco generoso y tres de aguardiente anisado de vino.

**5856** — *Barbarín* (Martín), *Morentín*. — Dos botellas de vino rancio, tres de tinto seco número 1 y seis del mismo número 2.

**5857** — *Bariain* (Santiago), *Murillo el Fruto*. — Una botella de aceite de oliva, una de vino tinto seco, una de regadio y otra de supurado.

**5858** — *Bengoechea* (Ventura), *Artazu*. — Dos botellas de vino tinto seco.

**5859** — *Beperet* (Santiago), *Leache*. — Tres botellas de vino tinto seco.

**5860** — *Berruezo* (Saturnino), *Tafalla*. — Seis botellas de vino tinto seco.

**5861** — *Bienrobas* (Pedro N.), *Corella*. — Una botella de vino común.

**5862** — *Blarque* (Inocencio), *Tafalla*. — Seis botellas de vino tinto seco.

**5863** — *Bobadilla* (Fernando), *Arguedas*. — Cuatro botellas de vino tinto seco.

**5864** — *Bobadilla* (Mauricio), *Cascante*. — Una botella de aceite de oliva.

**5865** — *Bobadilla* (Mauricio), *Villafranca*. — Una botella de aceite de oliva, una de vino tinto común y otra de vino blanco de 10 años.

**5866** — *Cadarso* (Juan), *Viana*. — Seis botellas de vino tinto seco.

**5867** — *Campos* (Andrés), *Cascante*. — Una botella de vino tinto.

**5868** — *Ciraco* (Vda. de), *Cintruénigo*. — Doce botellas de vino tinto seco números 1, 2 y 3, tres de aguardiente anisado y seis de aceite números 1 y 2.

**5869** — *Ciriza* (Casildo), *Artazu*. — Una botella de vino tinto seco.

**5870** — *Colmenares* (Vda. de Eduardo Alonso), *Corella*. — Una botella de aceite de oliva.

**5871** — *Cruz Zubirá* (Juan), *Tafalla*. — Tres botellas de aguardiente anisado de vino.

**5872** — *Dihinso* (Pascual), *Pamplona*. — Seis botellas de vino chacoli.

**5873** — *Domínguez* (Félix), *Sangüesa*. — Seis botellas de vino tinto seco.

**5874** — *Domínguez* (Silverio), *Mendigorría*. — Seis botellas de vino tinto seco y tres de lágrima seco.

**5875** — *Doucel* (Baldomero), *Mañeru*. — Seis botellas de vino tinto seco de 1885.

**5876** — *Echarri* (Domingo), *Aberin*. — Tres botellas de vino tinto seco.

**5877** — *Echevarri* (Lucio), *Artazu*. — Dos botellas de vino tinto seco.

**5878** — *Echevarría* (Isidro), *Adiós*. — Doce botellas de vino tinto seco números 1 y 2.

**5879** — *Eguilar* (José), *Olcoz*. — Dos botellas de vino seco.

**5880** — **Eraso** (Juan), *Artazu*. — Una botella de vino tinto seco.

**5881** — **Escribano** (Pablo), *Arguedas*. — Una botella de vino común y tres de vino de lágrima.

**5882** — **Escudero y Marichalar** (Cayo), *Corella*. — Una botella de aceite de oliva y dos de vino rancio.

**5883** — **Esparza** (Bernardino), *Murillo el Fruto*. — Una botella de vino tinto seco.

**5884** — **Etago Ripa** (Patricio), *Muniain*. — Tres botellas de vino tinto seco.

**5885** — **Ezcurra** (José), *Echauri*. — Seis botellas de vino tinto seco.

**5886** — **Ezpeleta** (Veremundo), *Artazu*. — Una botella de vino tinto seco.

**5887** — **Falces** (Hilario), *Fitero*. — Una botella de aguardiente seco y dos de anisado de vino.

**5888** — **Felipe** (Vda. de Juan de), *Estella*. — Seis botellas de vino tinto seco.

**5889** — **Fernández** (Aniceto), *Mañeru*. — Seis botellas de vino tinto seco.

**5890** — **Fernández** (Juan), *Murchante*. — Una botella de aguardiente.

**5891** — **Flores** (Carlos), *Mañeru*. — Seis botellas de vino tinto seco de 1884.

**5892** — **Fontellas** (Marquesado de), *Fontellas*. — Cuatro botellas de aceite de 1886 y 1887, cuatro de vino tinto seco de 1886 y 1887 y dos de clarete de 1886.

**5893** — **Francés** (Pablo), *Corella*. — Dos botellas de vino común.

**5894** — **Galar** (Juan), *Pamplona*. — Doce botellas de vino tinto seco, números 1 y 2.

**5895** — **Galo Elorz** (Pedro), *Villafraanca*. — Una botella de vino generoso de 1885.

**5896** — **Garbayo** (Petra), *Carcar*. — Seis botellas de vino tinto seco.

**5897** — **Garralda** (Antonio), *Sanguésa*. — Seis botellas de vino tinto seco.

**5898** — **Garzarón** (Ramón), *Olcoz*. — Dos botellas de vino tinto seco.

**5899** — **Gavarri** (Primo), *Murillo el Fruto*. — Una botella de vino seco bronce.

**5900** — **Giménez** (Babil), *Tafalla*. — Veintiuna botella de vino, aguardiente y aceite.

**5901** — **Gomara** (Hijos de), *Cascante*. — Una botella de anis *Laurel*.

**5902** — **Gómez** (Jerónimo), *Miranda de Arga*. — Una botella de vino tinto seco.

**5903** — **Guelbenzu** (Hijos de), *Cascante*. — Doce botellas de vino de varias clases.

**5904** — **Ianguas Hermanos**, *Villafraanca*. — Una botella de aguardiente seco de vino y una de anisado de vino.

**5905** — **Iriarte** (Miguel), *Corella*. — Una botella de aceite de oliva y dos de vino común.

**5906** — **Irigaray** (Eusebio), *Peralta*. — Doce botellas de vino tinto seco de 1886 y 87.

**5907** — **Irigoyen** (Pedro), *Pamplona*. — Seis botellas de vino tinto seco.

**5908** — **Istúriz** (Cesáreo), *Leache*. — Tres botellas de vino tinto seco.

**5909** — **Istúriz** (José), *Leache*. — Tres botellas de vino tinto seco.

**5910** — **Jabala Hermanos**, *Sanguésa*. — Seis botellas de vino tinto seco.

**5911** — **Jaben** (Francisco), *Artazu*. — Dos botellas de vino tinto seco y una de aguardiente.

**5912** — **Jaén** (Julián), *Estella*. — Tres botellas de vino tinto seco.

**5913** — **Jaime** (Saturnino), *Miranda de Arga*. — Una botella de vino tinto seco.

**5914** **Jáuregui** (Telesforo), *Oba-*

nos. — Tres botellas de aguardiente anisado de vino.

**5915 — Jaureguizar** (Marquesa de), *Echauri*. — Seis botellas de vino tinto seco.

**5916 — Jaurrieta** (Pablo), *Obanos*. — Seis botellas de vino de lágrima y seis de tinto seco.

**5917 — Jaurrieta** (Pablo), *Peralta*. — Veinticuatro botellas de vino tinto seco, núms. 1 y 2.

**5918 — Lacalle** (José M.<sup>a</sup>), *Mendavia*. — Seis botellas de vino tinto seco.

**5919 — Lagarde** (Aniceto), *Pamplona*. — Seis botellas de vino de lágrima de 1881, seis de vino de mesa de 1886, seis de 1879 y seis de postre generoso de 1878.

**5920 — Lamberti** (Juan José), *Miranda de Arga*. — Una botella de vino tinto seco.

**5921 — Lanas** (Faustino), *Murillo el Fruto*. — Una botella de vino tinto seco.

**5922 — Lanas** (Juan), *Murillo el Fruto*. — Una botella de vino tinto seco.

**5923 — Lanas** (León), *Murillo el Fruto*. — Una botella de vino tinto seco.

**5924 — Landivar** (Venancio), *Villafranca*. — Dos botellas de vino tinto común y una de aceite de empeltre.

**5925 — Larraz** (Mariano), *Cásera*. — Seis botellas de vino tinto seco.

**5926 — Larrea** (Micaela), *Corella*. — Una botella de vino común.

**5927 — Lastera** (Basilio), *Caparroso*. — Dos botellas de vino tinto seco núms. 1 y 2.

**5928 — Lecumberri** (Lucio), *Murillo el Fruto*. — Una botella de vino tinto seco.

**5929 — Leoz** (Carmelo), *San Martín de Unx*. — Seis botellas de vino tinto.

**5930 — Lizárraga** (Severiano), *Muniain*. — Seis botellas de vino seco núm. 1 y seis núm. 3.

**5931 — López** (Jerónimo), *Olcóz*. — Dos botellas de vino tinto seco.

**5932 — López** (Manuel), *Miranda de Arga*. — Una botella de vino tinto seco.

**5933 — Lorente** (Rufino), *Murchante*. — Una botella de vino blanco del año.

**5934 — Macua Mondragón** (Fausto), *Muniain*. — Tres botellas de vino tinto seco.

**5935 — Mauleón** (Águeda), *Mendavia*. — Seis botellas de vino tinto seco.

**5936 — Marco** (Santos), *Miranda de Arga*. — Una botella de vino tinto seco.

**5937 — Martialay** (José), *Cascante*. — Anís verdad. Espiritu de vino. Licor café. Vino generoso. Vino común.

R. Marqués y Matas  
Hospital, 109, Barcelona.

**5938 — Martínez** (Ángel), *Murchante*. — Una botella de vino rancio seco y otra de aceite de oliva.

**5939 — Martínez** (Francisco), *Mañeru*. — Seis botellas de vino tinto seco.

**5940 — Martínez** (Juana), *Artazu*. — Una botella de vino seco.

**5941 — Martínez de Arizala** (Pilar), *Villafranca*. — Una botella de vino tinto seco, una de aceite de oliva y otra de vino dulce.

**5942 — Martínez** (Plácido), *Murchante*. — Una botella de vino blanco seco, una de moscatel y otra de rojo dulce.

**5943 — Martínez** (Ventura), *Alloz*. — Tres botellas de vino tinto seco.

**5944 — Mateo** (Andrés), *Corella*. — Una botella de vino común.

**5945 — Mateo** (Pablo), *Corella*. — Una botella de vino común.

**5946 — Mateo Marcilla** (Pedro), *Corella*. — Dos botellas de vino común.

**5947 — Mayora** (Miguel), *Arta-*

*iona*. — Una botella de vino de lágrima.

**5948** — **Merkel** (Valentin), *Pamplona*. — Seis botellas de cerveza.

**5949** — **Miguel** (Primo de), *Arroz*. — Doce botellas de vino tinto seco núms. 1 y 2.

**5950** — **Miguelva** (Eusebio), *Corella*. — Una botella de espíritu de vino de 95° y otra de espíritu de orujo de 95°.

**5951** — **Moreau** (José), *Pamplona*. — Seis botellas de vino tinto seco (chacoli).

**5952** — **Moreno** (Prudencio), *Corella*. — Una botella de espíritu de vino de 94° y otra de espíritu de orujo de 93°.

**5953** — **Morondo** (Casimiro), *Puente la Reina*. — Seis botellas de vino tinto seco.

**5954** — **Murugarren** (Manuel), *Villafranca*. — Tres botellas de vino común.

**5955** — **Napal** (Gregorio), *Murillo el Fruto*. — Una botella de vino tinto seco.

**5956** — **Ochoa** (Eulogio), *Cascante*. — Una botella de vino tinto.

**5957** — **Ochoa** (Francisco), *Puente la Reina*. — Seis botellas de vino tinto seco.

**5958** — **Ormazabal** (Claudio), *Corella*. — Dos botellas de vino rancio.

**5959** — **Ortiz** (Pelegrín), *Mendigorría*. — Tres botellas de aguardiente seco de vino.

**5960** — **Oscariz** (Leoncio), *Tafalla*. — Seis botellas de vino tinto seco.

**5961** — **Oses** (Francisco), *Artazu*. — Una botella de aguardiente y otra de vino tinto seco.

**5962** — **Oses** (Timoteo), *Artazu*. — Una botella de vino tinto seco y otra de aguardiente.

**5963** — **Oteiza** (Andrés), *Nalvarte*. — Seis botellas de sidra.

**5964** — **Oyaga** (Esteban), *Artazu*. — Una botella de vino tinto seco.

**5965** — **Pascual** (Evencio), *Caparroso*. — Dos botellas de vino números 1 y 2.

**5966** — **Pascual** (Javier), *Carcar*. — Seis botellas de vino tinto seco.

**5967** — **Peña Florida** (Conde de) Seis botellas de vino dulce superior, seis de vino generoso y seis de vino dulce pollo.

**5968** — **Pérez de Ciriza** (Hermógenes), *Alloz*. — Tres botellas de vino tinto seco.

**5969** — **Perochena** (Bonifacio), *Lesaca*. — Seis botellas de sidra.

**5970** — **Pina** (Cándido), *Fitero*. — Tres botellas de vino generoso de 1881, 1882 y 1883.

**5971** — **Pomes** (Francisco), *Estella*. — Tres botellas de vino tinto seco.

**5972** — **Portillo** (Matías), *Dicastillo*. — Seis botellas de vino tinto seco.

**5973** — **Pozueta** (Valera), *Estella*. — Tres botellas de aguardiente anisado de vino.

**5974** — **Pradel** (Emilia), *Granja de Alloz*. — Tres botellas de vino tinto seco.

**5975** — **Resa** (Pedro), *Cascante*. — Dos botellas anisado de vino.

**5976** — **Revuelta** (Miguel), *Peralta*. — Seis botellas de vino tinto seco y seis de vino dulce.

**5977** — **Ripa** (Javier), *Miranda de Arga*. — Una botella de vino tinto seco.

**5978** — **Rodezno** (Conde viudo de), *Villafranca*. — Dos botellas de vino generoso de 100 años.

**5979** — **Romano** (Benito), *Corella*. — Una botella de vino común.

**5980** — **Ros** (Francisco), *Artazu*. — Una botella de vino tinto seco.

**5981** — **Ruiz** (Antonio), *Villafranca*. — Tres botellas de aguardiente de

vino, una de vino generoso de 1881, tres de vino común de 1887 y una de aceite de oliva.

**5982 — Ruiz Miranda** (Antonio), *Corella*. — Una botella de vino común.

**5983 — Salvador** (Pablo), *Mendigorría*. — Seis botellas de vino tinto seco núm. 1, y seis del núm. 2.

**5984 — Sánchez** (Ildefonso), *Pamplona*. — Tres botellas de aceite de anís escarchado y tres de aguardiente anisado de vino.

**5985 — Sanz** (Antonio), *Aberin*. — Tres botellas de vino tinto seco.

**5986 — San Cristóbal** (Excelentísimo Sr. Conde de), *Viana*. — Seis botellas de vino tinto seco.

**5987 — Segura** (Deogracias), *Villafranca*. — Tres botellas de vino de mesa.

**5988 — Senosiain** (Cándido), *San Martín de Unx*. — Seis botellas de vino tinto seco.

**5989 — Sesma** (Lorenzo), *Miranda de Arga*. — Una botella de vino tinto seco.

**5990 — Simón** (Prudencio), *Murchante*. — Dos botellas de vino tinto seco.

**5991 — Solchaga** (Isidoro), *Dicastillo*. — Seis botellas de vino tinto seco.

**5992 — Taberna** (Martín), *Santes-teban*. — Seis botellas de sidra.

**5993 — Tamames** (José María), *Arguedas*. — Seis botellas de vino tinto seco.

**5994 — Torre** (Baronesa de la), *Cintruénigo*. — Seis botellas de vino tinto seco núm. 1 y tres de aguardiente anisado de vino y una de aceite.

**5995 — Ulzurrun** (Ulpiano), *Óbanos*. — Tres botellas de aguardiente anisado de vino y tres de orujo.

**5996 — Unanua** (Esteban), *Mañeru*. — Seis botellas de vino tinto seco de 1884.

**5997 — Urio** (Nazario), *Óbanos*. — Tres botellas de aguardiente anisado de vino.

**5998 — Urra** (Felipe), *Artazu*. — Dos botellas de vino tinto seco.

**5999 — Urrutia** (Javier), *Casera*. — Seis botellas de vino tinto.

**6000 — Yanguas** (Ezequiel), *Fite-ro*. — Seis botellas de vino común dulce y seis de común seco.

**6001 — Ylumdain** (Julián), *Olcoz*. — Dos botellas de vino tinto seco.

**6002 — Ylzarbe** (Joaquín), *Mañeru*. — Seis botellas de vino tinto seco.

**6003 — Yturralde** (Antonio), *Olite*. Seis botellas de vino tinto dulce y seis de seco.

**6004 — Zabalza** (Teodoro), *Peralta*. — Seis botellas de vino tinto seco 16.º y seis de vino generoso de 1878.

**6005 — Zaldueñu** (José Ramón), *Caparrosa*. — Una botella de vino tinto seco.

**6006 — Zavaleta** (Gabriel), *Aibar*. — Seis botellas de vino tinto seco.

**6007 — Zulet** (Juan), *Olcoz*. — Dos botellas de vino tinto seco.

#### CLASE 122.<sup>a</sup>

**6008 — Giménez** (José), *Pamplona*. — Muestras de chocolate.

**6009 — Polit** (Vda. de), *Valcarlos*. — Muestras de chocolate.

**6010 — Seminario** (Hijos de la Vda. de), *Pamplona*. — Chocolates.

Chocolate navarro de la acreditada fábrica, Hijos de la Vda. de Seminario. Depósito en Barcelona: Tallers, 5, tienda LA VASCO-NAVARRA. Único representante: Conrado García.

R. Eduardo Guarín

#### CLASE 124.<sup>a</sup>

**6011 — Galo Elorz** (Pedro), *Villafranca*. — Una botella de vinagre.

#### CLASE 125.<sup>a</sup>

**6012 — Escudero** (Tomás), *Corella*. — Conservas alimenticias vegetales.

CLASE 130.<sup>a</sup>

**6013 — Polo** (Isidoro), *Estella*.— Muestras de curtidos.

CLASE 134.<sup>a</sup>

**6014 — Ayerra** (Romualda), *Pamplona*.— Lino hilado.

CLASE 141.<sup>a</sup>

**6015 — Prim** (Pedro), *Alsasua*.— Diez pares de calzado de distintas clases.

**6016 — Tarranz** (Manuel), *Pamplona*.— Un par de abarcas y peales.

CLASE 146.<sup>a</sup>

**6017 — Vilella** (José), *Pamplona*.— Muestras de cable de hilo de alambre galvanizado.

CLASE 152.<sup>a</sup>

**6018 — La gran Tejería Mecánica**, *Pamplona*.— Cuatro cajas con productos de cerámica.

CLASE 153.<sup>a</sup>

**6019 — Subiza** (Francisco), *Pamplona*.— Tablero para mesa velador.

CLASE 155.<sup>a</sup>

**6020 — Barrena** (Manuel), *Fontellas*.— Un vaso de cuerno dibujado.

CLASE 163.<sup>a</sup>

**6021 — Colás** (Nicolás), *Pamplona*.— Modelo utilizable de un puente de madera.

CLASE 165.<sup>a</sup>

**6022 — Echevarría** (Enrique), *Pamplona*.— Baules mundos.

GRUPO 9.<sup>o</sup>—CLASE 171.<sup>a</sup>

**6023 — Ibarlucea** (Dionisio), *Pamplona*.— Un mapa mural de Navarra y un atlas geográfico de id. Ci.

CLASE 173.<sup>a</sup>

**6024 — Parra** (Gorgonio), *Pamplona*.— Mapa geográfico estadístico escolar de Navarra.

CLASE 175.<sup>a</sup>

**6025 — Monasterio** (Juan), *Pamplona*.— Un libro titulado, *Enfermedades de los perros*. . . . . Ci.

**6026 — Parra** (Gorgonio), Inspector de Escuelas, *Pamplona*.— *El libro de los deberes*. . . . . Ci.  
R. Bastinos

**6027 — Ruíz Casaviella** (Juan).— Catálogo metódico de las plantas observadas como espontáneas en Navarra. . . . . Ci.

GRUPO 10.—CLASE 179.<sup>a</sup>

**6028 — Brin** (Bienvenido), *Pamplona*.— Retrato en acuarela del Excmo. é Ilmo. Sr. D. Hilarión Es-lava.

**6029 — García Asarte** (Inocente), *Gastisu*.— Pinturas al óleo representando escenas de Cataluña y vistas de la misma. . . . . B. A.

CLASE 182.<sup>a</sup>

**6030 — La Comisión de Pamplona**, *Pamplona*.— Vistas fotográficas.

CLASE 184.<sup>a</sup>

**6031 — Arrieta** (Emilio), *Pamplona*.— Cuarenta y nueve obras musicales.

**6032 — Camó** (Enrique), *Tafalla*.— Un volúmen de obras musicales.

**6033 — Garriti** (Felipe), *Tafalla*.— Un volúmen de obras musicales.

**6034 — Iñiguez** (Buenaventura), *Pamplona*.— Diez y nueve obras musicales.

**6035 — Maya** (Fidel), *Pamplona*.— Obras musicales en un volúmen, *Aurrea*.



## PROVINCIA DE ORENSE

Todos los productos de esta provincia están emplazados en el **P. S.**  
El representante de sus expositores es *D. Alfonso Garcia Morales*.

### SECCION 1.<sup>a</sup>

#### GRUPO 1.<sup>o</sup> — CLASE 6.<sup>a</sup>

**6036** — **Conde** (Juan Manuel), *Valverde*. — Un tarro con corteza de roble.

#### GRUPO 2.<sup>o</sup> — CLASE 10.<sup>a</sup>

**6037** — **García Morales** (Alfonso), *Viana*. — Barras y piedras de mineral de estaño.

**6038** — **Ponte** (José) *Beariz*. — Dos barras de mineral de estaño y una piedra de la misma clase.

**6039** — **Viso** (Eloy), *Gomesende*. — Una barra de mineral de estaño y siete piedras de la misma clase.

#### CLASE 12.<sup>a</sup>

**6040** — **El Ayuntamiento de Carballino**, *Carballino*. — Aguas minerales.

**6041** — **La Comisión de Verín**, *Verín*. — Aguas minerales.

### SECCION 4.<sup>a</sup>

#### GRUPO 8.<sup>o</sup> — CLASE 120.<sup>a</sup>

**6042** — **Bayón** (Álvaro), *Allariz*. — Un tarro con habichuelas costureiras.

**6043** — **Candedo** (Manuel), *Beariz*. — Un tarro con trigo de Marzo y otro con centeno común.

**6044** — **Conde** (Juan Manuel), *Valverde*. — Un tarro con maíz colorado y otro con habichuelas blancas.

**6045** — **Fernández** (Casimiro), *Cortegada*. — Un tarro con maíz amarillo.

**6046** — **González Ubiña** (Eduardo), *Ginzo*. — Un tarro con trigo y otro con cebada.

**6047** — **La Comisión de Ginzo**, *Ginzo*. — Un tarro con trigo de invierno, otro con garbanzos, otro con maíz amarillo, patatas del país y habichuelas blancas.

**6048** — **La Comisión de Orense**, *Orense*. — Doce tarros con habichuelas de varias clases.

**6049** — **Maure** (Rogelio), *Orense*. — Ajos del país.

**6050** — **Pérez** (José), *Verín*. — Un tarro con cornezuelo de centeno.

#### CLASE 121.<sup>a</sup>

**6051** — **Anta** (Manuel), *Oimbra*. — Cuatro botellas de vino tinto.

**6052** — **Araujo** (Gregorio), *Ribadavia*. — Dos botellas de vino tinto.

**6053** — **Arias** (Leandro), *Rúa*. — Tres botellas de vino tinto.

**6054** — **Barbón** (Carlota), *Verín*. — Dos botellas de vino tinto.

**6055** — **Becerra** (Jacinto), *Monte-rrey*. — Doce botellas de vino tinto y blanco.

**6056** — **Casanova** (Leopoldo), *Rúa*. — Tres botellas de vino tinto.

**6057** — **Casanova** (Perfecto), *Rúa*. — Tres botellas de vino tinto.

**6058** — **Cid** (Gregorio), *Verín*. — Dos botellas de vino tinto.

**6059** — **Conti** (Ramón de), *Rúa*.  
— Tres botellas de vino tinto.

**6060** — **Estevez** (Domingo), *Verín*. — Dos botellas de vino tinto.

**6061** — **Fermoso** (Benito), *Beade*.  
— Cuatro botellas de vino tinto.

**6062** — **Fernández** (Manuel), *Ribadavia*. — Tres botellas de vino tinto.

**6063** — **Gago** (Antonio), *Verín*. — Dos botellas de vino tinto.

**6064** — **Gallego** (José), *Ribadavia*. — Trece botellas de vinos tintos y blancos y una de vino tostado.

**6065** — **García Diéguez** (José), *Vilela*. — Tres botellas de vino tinto.

**6066** — **García Martínez** (José), *Verín*. — Dos botellas de vinos tintos.

**6067** — **Gomez Manso** (Vicente), *Verín*. — Dos botellas de vinos tintos.

**6068** — **González** (Marcial), *Petín*. — Trece botellas de vinos tostados del año 1881, tintos y blancos de diferentes años.

**6069** — **Guerra** (Ramón), *Monte-rrey*. — Dos botellas de vino tinto.

**6070** — **Gurriarán** (Ricardo), **Hermanos**, *Barco de Valdeorras*. — Diez y ocho botellas de vino.  
R. I. A. C. de S. I.

**6071** — **Labora** (Angustia), *Orense*. — Cuatro botellas de vino tinto.

**6072** — **Losada** (Juan), *Millaroso*. — Cuatro botellas de vino tinto.

**6073** — **Maciá Rodríguez** (Eduardo), *Orense*. — Vinos.

**6074** — **Miñambres** (Patricio), *Verín*. — Cuatro botellas de vino tinto.

**6075** — **Mosquera** (Amalia), *Fon-tey*. — Tres botellas de vino tinto.

**6076** — **Núñez** (José), *Villoria*. — Ocho botellas de vino tinto y blanco.

**6077** — **Prada** (Rogelio), *Villoria*. — Dos botellas de vino tinto.

**6078** — **Santoro** (Rafael), *Ribadavia*. — Cuatro botellas de vino tinto.

**6079** — **Sierra** (Clemente), *Otero*. — Tres botellas de vino tinto.

**6080** — **Sola** (Vicente), *Castrelo*. — Cuatro botellas de vino tinto.

**6081** — **Sotelo** (Ángel), *Rúa*. — Tres botellas de vino tinto.

**6082** — **Troncoso** (Conde de), *Ribadavia*. — Seis botellas de vinos y aguardiente.

**6083** — **Ulloa** (Benito), *Exposende*. — Botellas de vino.

**6084** — **Varela** (Felipe), *Exposende*. — Dos botellas de vino tinto.

**6085** — **Vila** (Pedro), *Verín*. — Tres botellas de vino tinto.

**6086** — **Yáñez** (Gabriel), *Viana*. — Seis botellas de vino tinto.

CLASE 122.<sup>a</sup>

**6087** — **Fernández Alonso** (Benito), *Orense*. — Seis libras de chocolate superior.

**6088** — **Maure** (Rogelio), *Orense*. — Seis libras de chocolate superior.

CLASE 124.<sup>a</sup>

**6089** — **Becerra** (Jacinto), *Monte-rrey*. — Una botella de vinagre del año 1883.

**6090** — **Gallego** (José), *Ribadavia*. — Una botella de vinagre.

**6091** — **Ulloa** (Benito), *Exposende*. — Botellas de vinagre.

CLASE 125.<sup>a</sup>

**6092** — **Becerra** (Ramón), *Laza*. — Un tarro con castañas pilongas.

**6093** — **Conde** (Juan Manuel), *Valverde*. — Un tarro con castañas pilongas.

**6094** — **La Comisión de Rivela**, *Rivela*. — Un tarro con avellanas.

**6095** — **Maciá Rodríguez** (Eduardo), *Peroja*. — Un tarro con castañas pilongas.

**6096** — **Martínez** (Ricardo), *Barco*. — Un tarro con castañas pilongas.

**6097** — Vila Yáñez (Francisco),  
*Viana*. — Un tarro con castañas pi-  
longas.

CLASE 130.<sup>a</sup>

**6098** — Conde (Juan Manuel), *Val-  
verde*. — Una colección de curti-  
dos.

CLASE 132.<sup>a</sup>

**6099** — Gallego (Santiago), *Trives*.  
— Lino del país.

**6100** — La Comisión de Ginzo,  
*Ginzo*. — Lino del país.

**6101** — Vila Yáñez (Francisco),  
*Viana*. — Lino del país.



## PROVINCIA DE OVIEDO

### SECCIÓN 1.<sup>a</sup>

#### GRUPO 2.<sup>o</sup> — CLASE 8.<sup>a</sup>

**6102 — Aguirre é Iturralde** (Javier), Arquitecto, *Oviedo*. — Modelos de piedras de construcción. C.  
R. *Fernando Olalde*,  
Paseo de Gracia, 150, 1.<sup>o</sup>, Barcelona.

CLASE 10.<sup>a</sup>

**6103 — Real Compañía Asturiana**, *Avilés*. — Metales. . . . J.  
R. *José García Lomas*

### SECCIÓN 3.<sup>a</sup>

#### GRUPO 6.<sup>o</sup> — CLASE 105.<sup>a</sup>

**6104 — García Fernández** (Justo), *Gijón*. — Dos ejemplares de una gramática castellana. . . . Ci.  
R. *José Such*

### SECCIÓN 4.<sup>a</sup>

#### GRUPO 8.<sup>o</sup> — CLASE 119.<sup>a</sup>

**6105 — Gil** (Vda. é Hijos de), *Gijón*. — Manteca de vacas. I. g. 14.  
R. *Evaristo Batlle*

**6106 — González** (Miguel), *Onís*. — Manteca y mantequilla de leche de vaca, quesos. . . . I. g. 14.  
R. *Saturnino Lacal*

CLASE 121.<sup>a</sup>

**6107 — Cuna García** (José), *Oviedo*. — Sidras espumosas. I. g. 14.

CLASE 122.<sup>a</sup>

**6108 — Acebal** (Benito), *Oviedo*. — Chocolate. . . . I. g. 14.  
R. *Matías Villalba*

**6109 — Fernández Caunedo** (Victor), *Luarca*. — Chocolates.

### LA VELOZ

Fábrica de chocolates y cafés. Única en Asturias de Chicoré. . . . I. g. 14.  
R. *Farré y Fábregas*

CLASE 148.<sup>a</sup>

**6110 — Real Compañía Asturiana**, *Avilés*. — Zinc. . . . G. M.

CLASE 151.<sup>a</sup>

**6111 — Cifuentes, Pola y Compañía**, *Gijón*. — Vidrios. . . . I. g. 14.  
R. *G. de Grau*

CLASE 152.<sup>a</sup>

**6112 — Pola y Compañía**, *Gijón*. — China opaca y loza. . . . I. g. 14.  
R. *G. de Grau*

CLASE 166.<sup>a</sup>

**6113 — Sociedad anónima de Santa Bárbara**, *Oviedo*. — Pólvoras simuladas. Medalla de oro en Madrid 1883. . . . I. g. 14.  
R. *G. de Grau*

CLASE 167.<sup>a</sup>

**6114 — Martínez** (Celestino), *Tazones*. — Aceites de raya, lija, marrajo (tiburón), pezclavo, grasa de beline, cenizas de algas, polvos antipútridos. . . . Ci.  
R. *Marqués y Matas*

#### GRUPO 9.<sup>o</sup> — CLASE 175.<sup>a</sup>

**6115 — Vigil** (Ciriaco Miguel), *Oviedo*. — Dos libros. . . . Ci.  
R. *José R. de Luanco*

#### GRUPO 10.<sup>o</sup> — CLASE 179.<sup>a</sup>

**6116 — Uria y Uria** (José), *Oviedo*, *Milicias*, 8. — Un cuadro, *Esperando la pesca*. . . . B. A.

CLASE 181.<sup>a</sup>

**6117 — Aguirre é Iturralde** (Javier), Arquitecto, *Oviedo*. — Planos de un Hospital y Manicomio en construcción, premiado en la Exposición Nacional de Madrid de Bellas Artes. de 1884. . . . . B. A.

R. *Fernando Olalde*,  
Paseo de Gracia, 150, 1.º, Barcelona.

CLASE 184.<sup>a</sup>

**6118 — Montero y Daza** (Juan),

Jefe del Negociado de Propiedades y Derechos al Estado de la provincia de Oviedo, *Oviedo, San Vicente, 3*. — *Manual práctico de Hacienda pública*. Primera parte: «Contribuciones y Rentas;» segunda: «Propiedades é impuestos;» tercera: «Contabilidad.»

Obra premiada con medalla de oro en la Exposición Marítima de Cádiz.  
Ci.

R. *Miguel Chacar*

## PROVINCIA DE PALENCIA

### SECCIÓN 4.<sup>a</sup>

#### GRUPO 8.<sup>o</sup>—CLASE 121.<sup>a</sup>

**6119 — Alcalde** (Javier), *La Serena*.—Dos botellas de aceite de oliva.

**6120 — Cámara** (Marcial de la), *Negredo*.—Vinos finos de mesa y de postre. . . . . I. g. 14.  
Elaboración especial. Premiado en la Exposición de Amberes de 1885.

**6121 — Solana** (Marqués de la), *Quintanillas*.—Seis botellas de vino. I. g. 17.

R. I. A. C. de S. I.

#### CLASE 122.<sup>a</sup>

**6122 — García de los Ríos Gorrrín** (Felipe), *Palencia*.—Harina. I. g. 14.  
R. Herrera Felíu y C.<sup>a</sup>

**6123 — García de los Ríos** (Manuel), *Santa María de Mare*.—Seis sacos de harina de 1.<sup>a</sup> clase. . . I. g. 14.  
R. Francisco Riviere

#### CLASE 128.<sup>a</sup>

**6124 — Fernández Loza**, *Astudillo*.—Hilados de lana. . . . . I. g. 14.

**6125 — Fernández** (Vda. é hijos de), *Palencia, Corredera, 49*.—Dos mantas de Palencia. . . . . I. g. 14.  
Dos medallas y diplomas.

#### GRUPO 9.<sup>o</sup>—CLASE 175.<sup>a</sup>

**6126 — Cámara Argüeso** (Marcial), *Palencia*.—Biblioteca del Consultor del industrial, Bellas Artes, Obras públicas y Ciencias exactas. Ci.

R. Bastinos

## PROVINCIA DE PONTEVEDRA

Todos los productos de esta provincia están emplazados en I. g. 14

### SECCIÓN 4.<sup>a</sup>

#### GRUPO 8.<sup>o</sup>—CLASE 125.<sup>a</sup>

**6127 — Goday (Juan), Villanueva de Arosa.**—Sardinas rellenas, en aceite. Varias medallas de oro y plata.

I. g. 14.

R. Manuel Goday Gual.

**6128 — Martí Santos (Victoria-no), Puebla de Caramiñal, Arrenal, 6.**— Un tabal de sardinas. Diploma y medalla de plata en Cadiz 1837.

I. g. 14.

R. Closas y Sobrino

**6129 — Massó Dargentón y C.<sup>a</sup> (Domingo).**— Sardinas en aceites.

I. g. 14.

*La Perfección.* Fabricación anual, más de 200,000 kilogramos.— 200 operarios. 1.<sup>a</sup> medalla de plata en la Exposición Universal de Amberes 1835. 1.<sup>a</sup> medalla de oro en la de Tolosa (Francia) 1837. Fabrica en Buen (Pontevedra).—Sucursales: Bayona (Francia,) y Paris, 62; Quai des Femmapes.

R. José Barreras Massó  
Fortuny, 13, Barcelona

#### CLASE 141.<sup>a</sup>

**6130 — Bobillo Hermanos, Vigo.**— Sombreros de fieltro de la fabrica de Galicia. . . . . I. g. 14.

R. Pérez Paradinos y Tresgallo

**6131 — Fernández Arreo (Antonio), Vigo.**—Calzado. . . . . I. g. 14.

R. Antonio Lluch

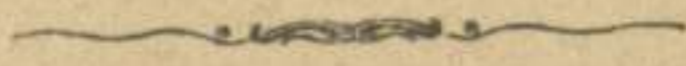

## ISLA DE PUERTO RICO

Todos los productos de esta provincia están emplazados en el P. S. L.<sup>a</sup> 1.<sup>a</sup>  
El Representante de sus expositores es D. César de Guillerna.

### SECCION 1.<sup>a</sup>

#### GRUPO 1.<sup>o</sup> — CLASE 3.<sup>a</sup>

**6132 — Dorado y C.<sup>a</sup>** (Sucesores de), *San Juan*. — Dos muestras de cera elaborada. Medalla de plata en Amsterdám 1883. Produce 120 quintales anuales.

#### CLASE 6.<sup>a</sup>

**6133 — Ibáñez** (Emilio), *Aguadilla*. — Un cuadro mosaico conteniendo 77 clases de maderas del país. Se presenta por primera vez.

**6134 — Pérez Freites** (Manuel), *Arecibo*. — Pez griega de Tabonuco.

#### CLASE 7.<sup>a</sup>

**6135 — Zabala y Rotger** (Manuel), *Humacao*. — Plantas medicinales, hojas y cortezas.

#### GRUPO 2.<sup>o</sup> — CLASE 11.<sup>a</sup>

**6136 — Cortada y C.<sup>a</sup>** (E.), *Puerto Rico*. — Sal.

**6137 — Porrata, Doria, Contreras y C.<sup>a</sup>**, *Fajardo*. — Fosfato de cal tribásico. Se presentan las muestras en roca y en polvo.  
Producción anual, 2,000 toneladas.

### SECCION 3.<sup>a</sup>

#### GRUPO 5.<sup>o</sup> — CLASE 76.<sup>a</sup>

**6138 — Jefatura de Obras públicas**, *San Juan*. — Tres muestras de hormigón hidráulico.

#### CLASE 81.<sup>a</sup>

**6139 — Iglesias y C.<sup>a</sup>**, *San Juan*. — Muestras de fósforos suecos de seguridad, marca *El Gallo*. Se pre-

senta por primera vez. Fábrica fundada en 1887.

#### GRUPO 6.<sup>o</sup> — CLASE 105.<sup>a</sup>

**6140 — Infiesta** (Alejandro), *San Juan*. — Memoria acerca de la enseñanza primaria en Puerto Rico. Trabajo oficial, aprobado por el Gobierno general.

### SECCION 4.<sup>a</sup>

#### GRUPO 8.<sup>o</sup> — CLASE 120.<sup>a</sup>

**6141 — Ayuntamiento de Gurabo**, *Gurabo*. — Jengibre dulce y amargo y muestras de lentejas.

**6142 — Rivas** (Sebastián), *Aguadilla*. — Muestras de semillas, almizcle vegetal, pulpa de cañafistola y pulpa de tamarindo.

#### CLASE 121.<sup>a</sup>

**6143 — Auter** (Manuel), *Coamo*. — Ron viejo. — Este establecimiento se fundó en 1857. — Mención honorífica.

**6144 — Ayuntamiento de Gurabo**, *Gurabo*. — Muestras de aguardiente de caña, ron de color.

**6145 — Balaguer y Bitord**, *Arecibo*. — Ron viejo de caña. — Se presenta por primera vez. — Producto de fabricación corriente.

**6146 — Benítez Guzmán** (José), *Isla de Vieques*. — Ron de malagueta y de caña. — La finca se fundó en 1865. Produce anualmente 8,000 litros del 1.<sup>o</sup> y 40,000 del segundo.

**6147 — Bird** (Modesto), *Patillas*. — Ron viejo y ron fresco. — Medalla de oro en la Exposición de Amsterdám de 1883. — Produce 2,000 litros anualmente.



**6148 — Borrás** (Bartolomé, Sucesores del Exmo. Sr.), *Caguas*. — Ron de caña. — Mención honorífica en la Exposición de Amsterdám de 1883.

**6149 — Cerra González** (Domingo), *Fajardo*. — Ron de caña dulce y de malagueta. De la hacienda *Convento*. Dos años de existencia y produce 150 bocoyes anualmente.

**6150 — Ezquiaga** (Sobrinos de), *San Juan*. — Ron de caña. Se presenta por primera vez. Produce anualmente 40,000 galones.

**6151 — Fontauzzi** (Hermanos), *Arroyo*. — Ron de fabricación corriente. — Produce 200 bocoyes al año.

**6152 — Fernández** (Fernando), Marqués de las Claras, *Arecibo*. — Ron de caña. — Hacienda *Claras*.

**6153 — Garbén** (Luis B.), *Arroyo*. — Alcoholado aromático de fabricación corriente. — Tres pesos y medio la caja. — Produce anualmente 1,000 cuartillos.

**6154 — Gatell** (Pedro), Farmacéutico, *Coamo*. — Alcoholado Gatell. — Preparación de uso general. — Se presenta por primera vez.

**6155 — Le Brun** (Carlos), *Isla de Vieques*. — Ron viejo de caña. — Se presenta por primera vez. — La finca se fundó en 1842. — Produce anualmente 40,000 litros.

**6156 — Massary** (José M.<sup>a</sup>), *Arroyo*. — Ron Bairón de fabricación corriente. — Mención honorífica en la feria de Ponce.

**6157 — Pérez Freites** (Manuel), *Arecibo*. — Aguarrás de Tabonuco.

**6158 — Picó** (José), *Coamo*. — Ron viejo. — Establecimiento fundado en 1880, su producción depende de la demanda que tenga el artículo.

**6159 — Ribas** (Sebastián), *Agua-dilla*. — Muestras de vino de piña, alcoholado de malagueta.

**6160 — Simonpietri** (Aristides), *Ponce*. — Ron de mesa rectificado y amargo de Angostura. — Medallas de plata en las Exposiciones de Matanzas, Ponce y Amsterdám.

**6161 — Vilaró** (Narciso), *Ponce*. — Ginebra, ron viejo de primera y de segunda clase, doble anís y anís de Carabanchel. — Fábrica fundada en 1885.

**6162 — Agostini** (Ángel P.), *Yauco*. — Café de hacienda. — Cosecha anualmente de 25 á 30,000 kilogramos. — El precio oscila de 20 á 26 pesos.

**6163 — Alomár Hermanos**, *Santa Isabel*. — Azúcar mascabado. Premiada con medalla de oro en la feria de Ponce 1883. Hacienda que produce anualmente 331,200 kilogramos.

**6164 — Amill** (Juan), *Yauco*. — Café de hacienda. Mención honorífica en la feria de Ponce y medalla de oro en la Exposición de Amsterdám 1883. Cosecha anualmente 30,000 kilos.

**6165 — Aparicio Hermanos**, *Adjuntas*. — Café de 1.<sup>a</sup>, 2.<sup>a</sup> y 3.<sup>a</sup> clase, al natural. Premiado con medalla de plata en la Exposición de Amsterdám 1883.

**6166 — Arana** (Felipe), *Lares*. — Siete muestras de café pilado, color natural, de las cosechas de 1886 y 1887. *Hacienda Saturnina*, medalla de bronce en Amsterdám.

**6167 — Ayuntamiento de Gurabo**, *Gurabo*. — Mazorcas ó fruta del cacao. Café arábigo, azúcar mascabado, café hediondo, muestras de miel de abejas y de yuquilla.

**6168 — Bacó** (Joaquín), *Yauco*. — Café. Recolecta un millón de kilogramos en seis meses. De 15 á 25 pesos los 46 kilogramos.

**6169 — Ballester y Garrigó**, *Adjuntas*. — Café al natural corriente, á 5 pesos 15 kilogramos. Premiado con medalla de bronce en la Exposición de Filadelfia.

**6170 — Benezo y C.<sup>a</sup>** (J.), *Manati*. — Muestras de café en diversos estados y clases, contenidas en cajas de madera del país.

**6171 Berdiel** (Ramón), *Adjuntas*. — Café de hacienda corriente. Produce anualmente 700 quintales.

**6172 — Bird** (Modesto), *Pati-lla*. — Azúcar mascabado. Medalla de oro en la Exposición de Amsterdám.

Produce 400,000 kilogramos anualmente.

**6173** — **Blanco** (Lucas), *Arecibo*. — Azúcar de caña de la hacienda *Cambalache*.

**6174** — **Caballero** (Celso), *Adjuntas*. — Café al natural corriente. A 30 centavos de peso el kilogramo. Finca fundada en 1880; produce anualmente 800 kilogramos.

**6175** — **Cabrera** (Carlos), *Santa Isabel*. — Azúcar mascabado de primera; produce 1,000 bocoyes de 16 quintales uno.

**6176** — **Canals y C.<sup>a</sup>** (Onofre), *Adjuntas*. — Café corriente. El producto es variable.

**6177** — **Capó** (Sucesores de), *Santa Isabel*. — Azúcar corriente. Produce 800 bocoyes anualmente.

**6178** — **Colón** (Zoilo), *Cayey*. — Cofea arábica, café de varias clases. Se presenta por primera vez. Produce 800 quintales anualmente.

**6179** — **Díaz é Hijos** (Lucas), *Cayey*. — Café lustrado y pilado. La finca produce anualmente 800 quintales.

**6180** — **Dorado y C.<sup>a</sup>** (Sucesores de), *San Juan*. — Chocolate de cacao del país. Medalla de plata en la Exposición de Amsterdam de 1883. Produce 800 quintales anualmente.

**6181** — **Espinosa** (Sucesores de), *Mariacao*. — Muestras de cafés en diferentes estados. El edificio se fundó en 1887.

**6182** — **Ezquiaga** (Sobrinos de), *San Juan*. — Azúcar de 1.<sup>a</sup> y 2.<sup>a</sup> clase. Se presenta por primera vez. Produce anualmente 30,000 quintales.

**6183** — **Fernández Fernando** (Marqués de las Claras), *Arecibo*. — Azúcar de caña, de la *Hacienda Claras*.

**6184** — **Figueroa** (José B.), *Ciales*. — Café de hacienda. Produce anualmente 55,200 kilogramos.

**6185** — **Jardenal** (T. Matias), *Isla de Vieques*. — Azúcar concreto. La finca se fundó en 1870. Produce anualmente un millón de kilogramos.

**6186** — **Lauznaga y C.<sup>a</sup>**, *San Sebastián*. — Muestras de café con cáscara, de hacienda brillado, en una caja de maderas del país llamadas de Guaragua, Aceitillo, etc.

**6187** — **Marqués y C.<sup>a</sup>**, *Lares*. — Café caracolillo brillado y escogido brillado; 20 pesos los 46 kilogramos del primero y 18 pesos los del segundo.

**6188** — **Mayol** (Antonio), *Adjuntas*. — Café corriente. La finca se fundó en 1876; produce 1,000 kilogramos.

**6189** — **Montilla** (Emilio), *Bayamón*. — Azúcar mascabado de primera. Medalla en la Exposición de Puerto Príncipe. Produce anualmente 2,500 a 3,500 quintales.

**6190** — **Olivarri** (Tomás), *Yauco*. — Café de hacienda. Medalla de plata en Amsterdam de 1883. Su precio es de 15 a 20 pesos los 46 kilogramos. Recolecta 25,000 en seis meses.

**6191** — **Ortiz** (Tejada), (Sucesores de), *Arecibo*. — Azúcar centrifugado. De 3½ pesos a 6 los 46 kilogramos.

**6192** — **Parcunted** (Edmundo), *cibo*. — Azúcar de caña. Fabricación corriente; producción variable. Hacienda *Los Baños*.

**6193** — **Parra** (Francisco), *Ponce*. — Café al natural. Hacienda *Olimpia*.

**6194** — **Pérez Freites** (Manuel), *Arecibo*. — Féculas de yuca, batata, yantia, maracotón, plátano, jarabe de savia, de tabonuco, plátano y tabonuco.

**6195** — **Pérez** (Manuel Belén), *Utüado*. — Café en sus diferentes fases después de recolectado. Café caracolillo.

**6196** — **Pietri y C.<sup>a</sup>** (José), *Yanco*. — Café de hacienda. Cosecha anualmente de 25 a 30,000 kilogramos.

**6197** — **Pietri y Moreti** (José), *Yauco*. — Café de hacienda. Cofea arábica. Establecimiento fundado en 1879. Produce anualmente 80,000 kilogramos.

**6198** — **Pietri** (Pedro José), *Yauco*. — Café de hacienda. Mención ho-

norífica en la Exposición de Amsterdam 1883. Recolecta anualmente 30,000 kilogramos.

**6199 — Pietri T. Hermanos, Adjuntas.** — Café corriente. Establecimiento fundado en 1876. Produce anualmente 80,000 kilogramos.

**6200 — Rivera é Hijo (Tiburcio), Cayey.** — Café de hacienda corriente. Mantiene 80 jornaleros y produce 15,000 pesos anualmente.

**6201 — Rodríguez y Hermanos (A), Adjuntas.** — Café brillado y sin brillar. Hacienda *Guilarte*. Se presenta por primera vez.

**6202 — Romero (Calisto, Sucesores de), Dorado.** — Azúcar central de 2.<sup>a</sup>. El tacho de vapor se instaló en 1882. Produce anualmente 40,000 sacos de 238 kilogramos.

**6203 — Rossés y C.<sup>a</sup>, Arecibo.** — Café.

**6204 — Sala (Jaime), Gurabo.** — Azúcar de caña. Producto de fabricación corriente.

**6205 — Senán y C.<sup>a</sup>, Lares.** — Café de caracolillo pilado; brillado al vapor y de hacienda superior. Casa fundada en 1880. Producto corriente.

**6206 — Solivellas y C.<sup>a</sup>, Yanco.** — Cuatro muestras de café de hacienda, y dos de caracolillo. Produce la finca 400,000 kilogramos anualmente.

**6207 — The Canovanas Sugar Factory Limited, Loiza.** — Azúcar centrifugado de 1.<sup>a</sup>, 2.<sup>a</sup> y 3.<sup>a</sup> clase. Su producción anual excede de 2,000 toneladas.

**6208 — Torres (Santiago), Lares.** — Café brillado y escogido. Medallas de bronce en la Exposición de Amsterdam en 1883.

**6209 — Vadi (Luis), Aguada.** — Azúcar central.

**6210 — Vilella Hermanos, Lares.** — Café escogido brillado y sin brillar. Establecimiento fundado en 1882. Recolecta 92,000 kilogramos anualmente.

**6211 — Ygaravide (Leonardo),**

*Vega baja.* — Muestras de azúcar centrifugado, blanco y amarillo.

#### CLASE 124.<sup>a</sup>

**6212 — Ayuntamiento de Gurabo, Gurabo.** — Muestras de achiote.

**6213 — Ayuntamiento de Lares, Lares.** — Achiote colorado. Se presenta por primera vez. Doce pesos los 46 kilogramos.

#### CLASE 125.<sup>a</sup>

**6214 — Ayuntamiento de Gurabo, Gurabo.** — Manteca de coco, una muestra. Véase Memoria.

#### CLASE 127.<sup>a</sup>

**6215 — Apellaniz Hijos y C.<sup>a</sup>, San Juan.** — Tabaco elaborado en cuatro vitolas con los nombres de: *Cazadores, Imperiales, Reina Victoria y Regalías Británicas.*

**6216 — Pérez (Manuel Belén), Untuando.** — Tabaco en rama enmarillado rústicamente elaborado é hilado para mascar.

**6217 — Rodríguez Fuentes (José), San Juan.** — Tabacos elaborados con productos del país. Fábrica *Las dos Antillas*; medalla de plata en Viena 1873 y otras.

**6218 — Rosés y C.<sup>a</sup>, Arecibo.** — Tabaco elaborado. Producto corriente.

**6219 — Rucabado Hermanos, Cayey.** — Tabaco en semilla en hoja, y elaborado. Elabora anualmente por valor de 45,000 pesos; hace especulaciones por 70,000, en rama.

**6220 — Solá Hermanos y C.<sup>a</sup> (M), Caguas.** — Tabaco en rama de 1.<sup>a</sup>, 2.<sup>a</sup> y 3.<sup>a</sup> clase. El de 1.<sup>a</sup> á dos pesos; el de 2.<sup>a</sup> á un peso 50 centavos y el de 3.<sup>a</sup> á 75 centavos el kilogramo.

#### CLASE 133.<sup>a</sup>

**6221 — Rossés y C.<sup>a</sup>, Arecibo.** — Algodón.

**6222 — Tarrasa y Ferrer (Gabriel), Arecibo.** — Algodón de cuatro clases ó semillas. Establecimiento fundado en 1886. La producción se calcula en 10,000 kilogramos.

CLASE 154.<sup>a</sup>

**6223** — **Martineán** (Victor), *Isla de Vieques*. — Esencia de malagueta. Se presenta por primera vez. Se fundó en 1886. Produce anualmente 350 botellas.

CLASE 167.<sup>a</sup>

**6224** — **Gatell T.** (Pedro), *Coamo*. — Aceite de castor. Producto medicinal purgante, y pildoras vegetales de Gatell. Produce anualmente 30,000 botellas y 22,000 cajas.

**6225** — **Monclova Hermanos**, *Rio Piedra*. — Productos farmacéuticos. Establecimiento fundado en 1886.

**6226** — **Massary** (José M.<sup>a</sup>), *Arroyo*. — Alcoholado (preparación medicinal).

**6227** — **Pérez Freites** (Manuel), *Lares*. — Licor de brea.

**6228** — **Zavala y Roger** (Manuel), *Humacao*. — Aceites y preparaciones farmacéuticas. Véase la Memoria. Diploma de honor en la feria de Ponce.

GRUPO 9.º — CLASE 171.<sup>a</sup>

**6229** — **Infiesta** (Alejando), *San Juan*. — Mapa de la isla de Puerto-Rico con la división municipal y departamentos. Cinco pesos ejemplar.

CLASE 175.<sup>a</sup>

**6230** — **Comas y Muntaner** (Jaime), *Puerto-Rico*. — Un tomo *Introducción al estudio de la Aritmética*.

**6231** — **Cordobés Berrios** (José), *Lares*. — Folletos sobre Economía, Fomento, Higiene y Pedagogía. Medalla de plata.

**6232** — **Díaz Canejas** (Ignacio), *San Juan*. Obra de propaganda patriótica, *La autonomía de las Antillas*; bosquejo crítico *La Cuestión Ultramarina*.

GRUPO 10.º — CLASE 178.<sup>a</sup>

**6233** — **Lynn A.** (Sucesores de Moris), *San Juan*. — Un cuadro con muestras de varios trabajos litográficos, ejecutados en el taller de litografía del *Boletín Mercantil*.

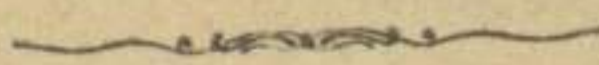

## PROVINCIA DE SALAMANCA

### SECCIÓN 1.<sup>a</sup>

#### GRUPO 2.<sup>o</sup>.—CLASE 10.<sup>a</sup>

**6234** — **The Tin Mining, Company, Salamanca.**—Minerales de estaño.

R. *Alberto T. Robert.*

### SECCIÓN 3.<sup>a</sup>

#### GRUPO 6.<sup>o</sup>.—CLASE 105.<sup>a</sup>

**6235** — **Benedicto Berdier** (Miguel), *Salamanca.*— Dos ejemplares de la *Cartilla ortográfica.* . . . Ci.

R. *Bastinos*

**6236** — **Rodríguez y Pitéu** (Emilio), *Ciudad Rodrigo.* (Escuela de niños).—Un tratado de Aritmética y uno de Gramática castellana. . . Ci.

R. *Bastinos*

### SECCIÓN 4.<sup>a</sup>

#### GRUPO 8.<sup>o</sup>.—CLASE 128.<sup>a</sup>

**6237** — **Días Amador** (Galo), *Bé-*

*jar.*— Paños. — Fabricante de paños en Béjar; especialidad en géneros para el ejército y armada.

Se admiten contratos para la construcción de uniformes.

Exportación á Ultramar: para los encargos dirigirse á los Sres. Herrera, Feliu y C.<sup>a</sup>. Pasaje de Ex-Palacio, 3, Barcelona.

**6238** — **Rodríguez y Hermano, Béjar.**— Pañería. Premios: en Paris 1878, medalla de oro; Filadelfia 1876; Viena 1873 y en varias otras regionales.  
P. S.

#### CLASE 130.<sup>a</sup>

**6239** — **Galindo** (Hijos de la Viuda de), *Béjar.*— Curtidos. . . I. g. 15.  
R. *Eladio Rodríguez*

#### CLASE 140.<sup>a</sup>

**6240** **García** (Viuda é Hijos de F.), *Salamanca, Iglesias de la Casa, 10.*— Dos barcos de filigrana.— Joyería y platería. Especialidad en la fabricación de objetos de filigrana. . . P. S.  
R. *Farré y Fábregas*

## PROVINCIA DE SANTANDER

Todos los productos de esta provincia se hallan emplazados en I. g. 18, excepto los que indiquen lo contrario

### SECCIÓN 1.<sup>a</sup>

GRUPO 2.<sup>o</sup>—CLASE 8.<sup>a</sup>

**6241 — Lama Escandón y Compañía, Santander, San Francisco.**—Mármoles.

CLASE 12.<sup>a</sup>

**6242 — Llata Rasillo (Manuel), Santander.**—Aguas minero-medicinales.

R. Eduardo Guarín

### SECCION 3.<sup>a</sup>

GRUPO 5.<sup>o</sup>—CLASE 70.<sup>a</sup>

**6243 — Sociéte Generale des Cigares Français.**—Santander, paseo de Miranda, 1.—Betunes mate.

CLASE 95.<sup>a</sup>

**6244 — Gorcho Hijos, Santander.**—Aparatos hidroterápicos.

### SECCION 4.<sup>a</sup>

GRUPO 8.<sup>o</sup>—CLASE 121.<sup>a</sup>

**6245 — Celis, Cortinas Hermanos, Santander, Santa Clara, 6.**—Licores y jarabes.

**6246 — Corral Hermanos, Reinosa.**—Vino.

R. Eduardo Guarín

**6247 — Matossi Franconi y Compañía, Santander, San Fernando, 8.**—Cerveza.

R. Eduardo Guarín

**6248 — Ortiz de Castro (José María), Santander.**—Vinos.  
R. G. de Grau

**6249 — Puig Hermanos y Compañía, Santander.**—Aguardientes.

**6250 — Valbuena de Duero (Marqués de), Santander.**—Botellas de cerveza.

R. I. A. C. de S. I.

**6251 — Viana de la Sierra (Marqués de), Santander.**—Vinos, aceites y vinos blancos de Nava del Rey.

R. Juan Riera

CLASE 122.<sup>a</sup>

**6252 — Pérez Carral (José), Torrelavega.**—Chocolates.

**6253 — Puig Hermanos y Compañía, Santander.**—Azúcares.

CLASE 125.<sup>a</sup>

**6254 — Barrio Crespo (Eulogio), Laredo.**—Pescado en conserva. Premiado en las Exposiciones de Londres, Amberes y Amsterdám.

R. Herrera, Feliu y C.<sup>a</sup>

**6255 — Dehesa y C.<sup>a</sup> (Andrés), Laredo.**—Conservas de pescado.

R. G. de Grau.

**6256 — Sociéte Generale des Cigares Français, Santander.**—Conservas.

R. Eduardo Guarín

CLASE 133.<sup>a</sup>

**6257 — Viesca de la Sierra (Marqués de), Santander.**—Tejidos e

hilados de algodón.—Fábrica *La Montañesa (La Cavada)*.—Santander.)

R. *Juan Riera*

Ronda San Antonio, 4, 3.º, Barcelona.

CLASE 139.<sup>a</sup>

**6258** — **Guisasola** (Emilia), *Santander*.—Bordados.

CLASE 146.<sup>a</sup>

**6259** — **Quijano** (José M.<sup>a</sup>), *Santander*.—Alambres.

CLASE 147.<sup>a</sup>

**6260** — **Société Generale des Cigarettes Français**, *Santander*, paseo de Miranda, 1.—Cajas metálicas ó botes para conservar productos.

CLASE 149.<sup>a</sup>

**6261** — **Quijano** (José M.<sup>a</sup>), *Santander*.—Puntas de Paris.

CLASE 154.<sup>a</sup>

**6262** — **Pereda y C.<sup>a</sup>**, *Santander*.—Perfumería.

GRUPO 10.º—CLASE 179.<sup>a</sup>

**6263** — **Fernández** (Baltasar), *Santander*.—Un retrato. . . I. g. 17.

**6264** — **Fernández** (Baltasar), *Santander*.—Un retrato. . . I. g. 17.

**6265** — **Pérez del Camino** (Fernando), *Santander*, Velasco, 1.—Cuadro al óleo, representando *La llegada del Correo de Cuba*. . . . . B. A.

**6266** — **Riancho Mora** (Agustín), *Santander*.—Cuadro al óleo.

**6267** — **Riancho Mora** (Agustín), *Santander*.—Cuadro al óleo.

**6268** — **Riancho Mora** (Agustín), *Santander*.—Cuadro al óleo.

**6269** — **Riancho Mora** (Agustín), *Santander*.—Cuadro al óleo.

# PROVINCIA DE SEGOVIA

---

## SECCIÓN 3.<sup>a</sup>

### GRUPO 5.<sup>o</sup> — CLASE 76.<sup>a</sup>

6270 — Carretero (Anselmo y Martin), *Ontoña*. — Productos cerámicos para la construcción de edificios.

---



## PROVINCIA DE SEVILLA

Todos los productos de esta provincia, cuando no se indique lo contrario, están emplazados en un pabellón construido exprofeso y situado en el salón de S. Juan y señalado en el plano general con las letras Sv.

El representante de dicha provincia, cuando no se mencione, es D. Alfredo Porta

### SECCION 1.<sup>a</sup>

#### GRUPO 1.<sup>o</sup> — CLASE 6.<sup>a</sup>

**6271 — Beighau y Larrouy** (Félix), Sevilla, Campo de los Mártires, 11. — Carbón vegetal. Fábrica de carbón vegetal.

**6272 — Lacave y C.<sup>a</sup>**, Sevilla. — Corcho.

#### GRUPO 2.<sup>o</sup> — CLASE 10.<sup>a</sup>

**6273 — Zabalza** (Félix), Pedroso. — Minerales de hierro. . . . C.  
R. I. de F. del T. N.

### SECCIÓN 2.<sup>a</sup>

#### GRUPO 4.<sup>o</sup> — CLASE 23.<sup>a</sup>

**6274 — Fuentes** (Francisco), Sevilla, Enladrillado, 17. — Una máquina de calibrar tapones. . . . A.  
R. Antonio Lluch

#### CLASE 29.<sup>a</sup>

**6275 — Sanz y Echevarría** (Claudio y R.), Sevilla. — Telar mecánico. M.  
R. Benito Teruel

### SECCION 3.<sup>a</sup>

#### GRUPO 5.<sup>o</sup> — CLASE 54.<sup>a</sup>

**6276 — Lacave y C.<sup>a</sup>**, Sevilla. — Tonelería. Fábrica de tonelería. Pro-

ductos de dichas fábricas, son: las aceitunas, aceites y corchos. Exporta á provincias, Ultramar y extranjero. Elaboraciones especiales; único en su clase.

#### CLASE 77.<sup>a</sup>

**6277 — Cuesta** (Manuel de la), Sevilla, Trajano, 14. — Adornista, decorador, escayolista y estucador. Inventor de los estucos grabados de alto relieve, premiado en la Exposición Regional de Cádiz.

#### CLASE 90.<sup>a</sup>

**6278 — Ibarra y C.<sup>a</sup>**, Sevilla. — Modelo del vapor *Cabo Peñas*. G. y M.  
R. Eugenio Forcada

#### CLASE 94.<sup>a</sup>

**6279 — Escuela Provincial de Medicina**, Sevilla. — Encéfalos humanos, modelados en cera por el licenciado D. Alberto Ruiz Mena, escultor anatómico de la Escuela.

#### GRUPO 6.<sup>o</sup> — CLASE 107.<sup>a</sup>

**6280 — Escuela Normal de Maestras**, Sevilla. — Directora D.<sup>a</sup> María Belén Peña. Materiales de dicha escuela.

### SECCIÓN 4.<sup>a</sup>

#### GRUPO 8.<sup>o</sup> — CLASE 120.<sup>a</sup>

**6281 — Gómez de la Lana** (José), Sevilla. — Trigo fuerte y blanquillo, maíz, cebada, avena. Productos pro-

cedentes de las haciendas *Gordillo*, *El Fontaner* y *Espiritu Santo*.

**6282** — **Huertas** (Cristina), *Utrera*. — Trigo macolo.

**6283** — **Lacave y C.<sup>a</sup>**, *Sevilla*. — Aceitunas.

#### CLASE 121.<sup>a</sup>

**6284** — **Angulo Garrido** (José), *Morón*. — Aceite de olivas; fabricación corriente y especial para mesa. Medalla y diploma en la Exposición de Filadelfia, medalla de plata en París en 1878. Medalla de bronce en la Regional de Cádiz 1879. Uso de armas de la Sociedad Económica de Amigos del País de Sevilla. Proveedor honorario de la Real Casa, y efectivo de D.<sup>a</sup> Isabel II

**6285** — **Auñón y Villalón** (Juan Jorge), *Morón*. — Aceite de oliva. Medalla de plata en la Exposición Universal de París de 1878.

**6286** — **Calle y Puro** (Manuel), *Osuna*. — Vinos naturales. . I. g. 17.  
R. I. A. C. de S. I.

**6287** — **Carmona y Osuna** (Ramón), *Morón*. — Aceite de oliva. Medalla de bronce en la Exposición Universal de París de 1878.

**6288** — **Conde** (Antonio), *Cazalla de la Sierra*. — Vinos. Elaboración de vino puro. Aguardiente de Cazalla. Precios 92, 72 ó 62 reales arroba según graduación.

**6289** — **Cuadra** (Enrique de la) *Utrera*. — Aceite refinado. . I. g. 17.  
R. José Ciervo

**6290** — **Gómez de la Lama** (José), *Sevilla*. — Aceite sin clarificar de las haciendas del *Gordillo*, *El Fontaner* y *Espiritu Santo*.

**6291** — **Gutierrez Bohorques** (Francisco), *Morón*. — Aceite de oliva.

**6292** — **Isern, Casas y Bordas**, *Sevilla, Santiago, 45*. — Corchos en bruto y elaborados.

Fabricación de aceites; elaboración especial refinada. Molino de vapor en Mogollón, Lerena y La Mata. Medalla de plata en la Exposición Universal de París y Exposición de Pesca de Londres.

**6293** — **Lacave y C.<sup>a</sup>**, *Sevilla*. — Aceites.

**6294** — **Liendo** (Manuel de) *Sevilla, San Pablo, 51*. — Vinos finos y de mesa procedentes de sus bodegas en Ginés, provincia de Sevilla. Especialidad *Aljarafe seco y abocado*. Vino de exportación: *Jerez amoroso, Moscatel viejo, Pasto fino natural y amontillado fino*.

**6295** — **Lopez Copero** (Teodomiro), *Cazalla de la Sierra*. — Tres botellas de aceite de oliva. . I. g. 17.  
R. I. A. C. de S. I.

**6296** — **Muñoz Álvarez** (Manuel), *Constantina*. — Doce botellas de anisado. . . . . I. g. 17.  
R. I. A. C. de S. I.

**6297** — **Olmedo y López** (Antonio de), *Sevilla, Albareda, 17*. — Vinos finos y de mesa. Fábricas y bodegas en Sevilla, San Juan de Aznalfarache y Torreblanca. Especialidad en anisados.

## ANÍS DEL GALLO

Gran fábrica de licores finos de todas clases.

**6298** — **Peralta** (Javier), *Sevilla*. — Vino de mesa.

**6299** — **Prieto y García** (José Gonzalo), *Lora del Río*. — Aceites de oliva.

**6300** — **Silva** (Fernando de), *Sevilla*. — Fabricante de vinos finos y vinagres. Marcas especiales.

*Amontillado rancio, solera fina, solera alcoholizada, solera dulce, mosto especial, (zumo de las uvas), Jerez oro, Jerez pálido, moscatel, Málaga y Madeira.*

**6301** — **Vadillo** (Paulino), *Morón*. — Aceite común de oliva.

#### CLASE 124.<sup>a</sup>

**6302** — **Olmedo y López** (Antonio de), *Sevilla, Albareda, 31*. — Vinagres superiores.

#### CLASE 125.<sup>a</sup>

**6303** — **Pérez Abascal** (José), *Sevilla*. — Aceitunas. . . . . P. S.  
R. Farré y Fábregas

CLASE 128.<sup>a</sup>

**6304 — Gómez de la Lana** (José), *Sevilla*. — Lanas de merino.

CLASE 129.<sup>a</sup>

**6305 — Martínez** (Faustino), *Sevilla*. — Torcidos y tejidos de seda. Cintería para sombreros y calzados. Carretes de seda con marca registrada. Medalla en las Exposiciones de París, Filadelfia y Bético Extremeña.

CLASE 139.<sup>a</sup>

**6306 — Viguera de Sedas** (María), *Utrera*. — Un pañuelo de nipsis bordado al relieve.  
R. *Alfredo Porta*

CLASE 141.<sup>a</sup>

**6307 — Chico Ganga** (Francisco), *Sevilla — Sierpes, 33*. — Calzado.

**EL COMERCIO**

FÁBRICA DE CALZADO AL POR MAYOR Y MENOR

PROVEEDOR DE S. M. LA REINA  
Y DE SS. AA. RR. LOS SSMOS. SRES. INFANTES  
DUQUES DE MONTPENSIER

Casa fundada en 1863

## SUCURSALES

**LA SEVILLANA**

**EL CISNE**

Zacatín, 60.—GRANADA Granada, 70.—MÁLAGA

Concepción, 7.—HUELVA

Premiado en varias Exposiciones con medallas de oro y plata y otras recompensas.

**6308 — Sartou** (Gregorio), *Sevilla, Gallegos*. — Sombreros. Fabricante de sombreros de todas clases. Premiado en varias Exposiciones.

CLASE 143.<sup>a</sup>

**6309 — Redrao Hermanos**, *Sevilla, París, 7*. — Fabricante de puertas, persianas, entarimados y molduras de pino contruidos con máquinas movidas al vapor.

CLASE 145.<sup>a</sup>

**6310 — Pérez Hermanos**, *Sevilla, San Vicente, 81*. — Dos candabros de hierro fundido.

FUNDICIÓN DE SAN ANTONIO  
Varias recompensas.

CLASE 152.<sup>a</sup>

**6311 — Giménez y Vargas**, *Triana*.

*na*. — Fábrica de azulejos esmaltados, copias exactas de los antiguos que existen en el Alcázar de Sevilla, Casa Pilatos y Alhambra de Granada.

**6312 — Pickman y C.<sup>ie</sup>**

**LA CARTUJA DE SEVILLA**

China opaca y loza de pedernal á la inglesa, francesa y prusiana.

Cerámica artística.

Medallas de oro y plata en las Exposiciones de Londres 1862, Viena 1873, Filadelfia 1876, París 1878, etc., etc.

CLASE 153.<sup>a</sup>

**6313 — Urquiza Hermanos**, *Sevilla*. — Camas de hierro. . . I. g. 17.  
R. *Antonio Lluch*

CLASE 167.<sup>a</sup>

**6314 — Calle** (Manuel), *Osuna*. — Específicos . . . Ci.  
R. *I. de F. del T. N.*

**6315 — Casanovas y Ferrán** (Joaquín), *Dos Hermanas*. — Agua de azahar superior á 6 rs.; de primera á 4 rs. . . I. g. 17.  
R. *Marqués y Matas*

**6316 — Delgado** (Manuel), *Osuna*. — Específicos. . . Ci.  
R. *I. de F. del T. N.*

**6317 — Fernández Díaz** (Manuel), *Sancejo*. — Específicos. Mención honorífica en la Regional 1885, y medalla de 3.<sup>a</sup> clase 1876. . . . Ci.

CLASE 173.<sup>a</sup>

**6318 — Escuela Normal de Maestras**, *Sevilla*. — Directora doña María Belén Peña. Trabajos de las alumnas.

GRUPO 9.<sup>o</sup> — CLASE 175.<sup>a</sup>

**6319 — Gestoso Pérez** (José), *Sevilla*. — Tres libros. Profesor por oposición de Teoría é Historia de las Bellas Artes en la Escuela de las mismas de Sevilla. Licenciado en ambos Derechos. Con título de Archivero Bibliotecario y Anticuário por la Escuela oficial Diplomática. Académico correspondiente de las Rls. de San Fernando y de la Historia. Electo de número de la Rl. de Buenas Letras de Sevilla. Individuo de la Comisión de Monumentos históricos y artísticos.

*Pedro Millán*. Ensayo biográfico-critico. Un tomo.— Sevilla 1884.

*Noticia histórico descriptiva* del antiguo pendón de Sevilla que se conserva en su archivo municipal.— Un folleto, Sevilla, 1835.

*Guía artística de Sevilla*. Historia y descripción de los principales monumentos religiosos y civiles, y noticia de las preciosidades artístico-arqueológicas que en ellos se conservan.— Un tomo, Sevilla, 1886.

Medalla de bronce en la Exposición literario-artística de Madrid. Medalla de 1.<sup>a</sup> clase en la de Zaragoza.

GRUPO 10.— CLASE 179.<sup>a</sup>

**6320** — **García del Corral** (Federico), *Sevilla, Confiterías, 4 y 6.*— 1.<sup>o</sup> *Ventana del Salón del Pretorio Jardín de la casa de Pilatos.* . . . B. A.

**6321** — **García del Corral** (Federico), *Sevilla, Confiterías, 4 y 6.*— 2.<sup>o</sup> *Galería del patio de la casa de Pilatos.* . . . . . B. A.

**6322** — **García y Rodríguez** (Manuel), *Sevilla.*— Un cuadro, *Paisaje.* B. A.

**6323** — **Vega** (José de la), *Sevilla.*

— Un cuadro al óleo titulado: *Un racimo de uvas mollaras.* . . . . B. A.

**6324** — **Vega** (José de la), *Sevilla.*— Un cuadro al óleo titulado: *Un racimo de uvas.* . . . . . B. A.

CLASE 180.<sup>a</sup>

**6325** — **Susillo y Fernández** (Antonio), *Sevilla.*— Un bajo relieve de barro *Risa y lágrimas.* . . . . B. A.

**6326** — **Susillo y Fernández** (Antonio), *Sevilla.*— Un bajo relieve de barro, *Vendedora de coronas.* . . . B. A.

**6327** — **Susillo y Fernández** (Antonio), *Sevilla.*— Un boceto de barro, *Maja.* . . . . . B. A.

**6328** — **Susillo y Fernández** (Antonio), *Sevilla.*— Un grupo de barro, *La última gota.* . . . . . B. A.

CLASE 183.<sup>a</sup>

**6329** — **Sualís Naranjo** (Antonio), *Sevilla.*— Una guitarra constantina. I. g. 17.

R. Francisco de P. Vega

## PROVINCIA DE SÓRIA

### SECCIÓN 1.<sup>a</sup>

#### GRUPO 2.<sup>o</sup> — CLASE 12.<sup>a</sup>

**6330** — **Falcó** (Ramón), *Ledesma*.  
— Agua del balneario termal. . . . C.

### SECCIÓN 4.<sup>a</sup>

#### GRUPO 8.<sup>o</sup> — CLASE 128.<sup>a</sup>

**6331** — **Benito Delgado** (Francisco), *Soria* — Muestras de lana.  
P. S.  
*R. Farré y Fábregas*

**6332** — **Benito** (Ramón), *Soria*. —  
Lanas. . . . . P. S.

#### CLASE 167.<sup>a</sup>

**6333** — **Monge** (Doctor), *Soria*,  
*Postigo, 10*. — Productos farmacéu-

ticos. Gran establecimiento de toda  
clase de productos farmacéuticos.  
Ci.

#### GRUPO 9.<sup>o</sup> — CLASE 175.<sup>a</sup>

**6334** — **Monge** (Doctor), *Soria*. —  
Una colección de la *Publicación ilus-*  
*trada*. . . . . Ci.

#### GRUPO 10.<sup>o</sup> — CLASE 179.<sup>a</sup>

**6335** — **Peña Muñoz** (Maximino),  
*Salduero*. — Premiado con medalla  
en el último Certamen artístico de  
Madrid y caballero de la Orden de  
Carlos III. Expone un cuadro que  
titula *¡Desengañada!* . . . . B. A.  
*R. Celestino Santarromana*  
*Clarís, 75, 2.<sup>o</sup>, Barcelona.*

**6336** — **Peña Muñoz** (Maximino),  
*Salduero*. — Un cuadro titulado, *El*  
*cuento del abuelo*. . . . . B. A.

## PROVINCIA DE TARRAGONA

### SECCIÓN 1.<sup>a</sup>

#### GRUPO 1.<sup>o</sup> — CLASE 1.<sup>a</sup>

**6337** — **Cartes** (Francisco), *San Carlos de la Rápita*. — Tres huevos de pescado. . . . . A.  
R. *Antonio Lluch*

#### CLASE 7.<sup>a</sup>

**6338** — **Ballesté** (Pascual), *Tortosa*. — Un paquete de regaliz. . . . . A.  
R. *Antonio Lluch*

**6339** — **Piñana** (Mariano), *Tortosa*. — Seis paquetes de regaliz. . . . . A.  
R. *Antonio Lluch*

#### GRUPO 2.<sup>o</sup> — CLASE 8.<sup>o</sup>

**6340** — **Llatge** (José), *Tortosa*. — Tres pequeños bloques de jaspe. C.

**6341** — **Miralles** (Francisco), *Tarragona*. — Mármoles. . . . . C.  
R. *Enrique Pagés*

**6342** — **Oboch** (Ramón), *Tortosa*. — Jaspes para construcción. . . . . C.  
R. *Antonio Lluch*

**6343** — **Samarán** (Felipe), *Tortosa*. — Bloques de piedra caliza. . . . . C.  
R. *Antonio Lluch*

**6344** — **Zaragoza y C.<sup>a</sup>**, *Tortosa*. — Arena refractaria. Produce anualmente 500,000 kilos. . . . . I. g. 18.  
R. *Antonio Lluch*

#### CLASE 12.<sup>a</sup>

**6345** — **Balneario de Tortosa**, *Tortosa*. — Aguas termales. . . . . C.  
R. *M. Porcar*

**6346** — **Cabestany** (Salvador), *El Cardó*. — Aguas minerales. . . . . C.

**6347** — **Pi Monlleó** (Antonio), *Falset*. — Agua licorosa de la Piñana. C.  
R. *J. A. C. de S. I.*

### SECCIÓN 2.<sup>a</sup>

#### GRUPO 4.<sup>o</sup> — CLASE 19.<sup>a</sup>

**6348** — **Miret** (Basilio), *Tarragona*, *Rambla San Juan, 36*. — Bombas y otros aparatos. . . . . I. g. 18.  
R. *Farré y Fàbregas*

#### CLASE 20.<sup>a</sup>

**6349** — **Miret** (Basilio), *Reus*. — Máquinas. Maquinaria agrícola. Pidanse catálogos. . . . . A.

#### CLASE 27.<sup>a</sup>

**6350** — **Miret** (Basilio), *Reus*. — Maquinaria vinícola. Pidanse catálogos. . . . . A.

### SECCIÓN 3.<sup>a</sup>

#### GRUPO 5.<sup>o</sup> — CLASE 52.<sup>a</sup>

**6351** — **Sales** (Ramón), *Tortosa*. — Dos norias para riego. Medalla de primera clase en la Exposición Agrícola de Tortosa. . . . . A.  
R. *Antonio Lluch*

#### CLASE 54.<sup>a</sup>

**6352** — **Roca, Simón, Oliva y C.<sup>a</sup>**, *Reus*. — Prensa y estrujadora agrícola. . . . . A.

#### CLASE 62.<sup>a</sup>

**6353** — **Rabassó** (José), *Valls*. — Peines y lizos. . . . . P. S.  
R. *Forasté C. y B.*

CLASE 64.<sup>a</sup>

- 6354** — **Martí Grau** (Juan), *Valls*.  
— Materiales para curtir. . . I. g. 18.  
R. *José Ciervo*

CLASE 68.<sup>a</sup>

- 6355** — **Quinzá** (Domingo), *Tortosa*. — Una rueca con el huso y aspa.  
I. g. 18.  
R. *Antonio Lluch*

CLASE 76.<sup>a</sup>

- 6356** — **Armengol Gisbert** (Jaime), *Tortosa*. — Cemento molido.  
I. g. 18.  
R. *Antonio Lluch*

- 6357** — **Mestres** (Domingo), *Tarragona*, *Rambla de San Juan*, 70. — Herramientas de tonelería, carretería y carpintería. . . . I. g. 18.  
Fabricante de herramientas para toneleros y ebanistas; especialidad en prensas para vinos generosos y objetos para corte de madera fina.

R. *Farré y Fábregas*, Barcelona

CLASE 94.<sup>a</sup>

- 6358** — **Cuchí** (Doctor), *Tarragona*, *Apodaca*, 28. — Candelillas para afecciones uretra. Discos oftálmicos para colirios. Especialidad en pinos medicinales. Dos medallas: una de bronce en la Exposición Farmacéutica 1882, y de plata en la Local 1883.  
Ci.

R. *Farré y Fábregas*

GRUPO 6.º — CLASE 105.<sup>a</sup>

- 6359** — **Meseguer** (Manuel), *Amposta*. — Libros para escuelas y para los maestros. . . . Ci.  
R. *Bastinos*

- 6360** — **Parral y Cristóbal** (Luis), *Tarragona*. — Dos libros, uno impreso, otro manuscrito, y un cuadrito de conjugación. . . . Ci.

CLASE 106.<sup>a</sup>

- 6361** — **Forés** (Melquiades), *Tortosa*. — Un libro de enseñanza. . . Ci.  
R. *Antonio Lluch*

- 6362** — **Noria** (Baltasar), *Tortosa*. — Lecciones de agricultura. . . A.  
R. *Antonio Lluch*

CLASE 107.<sup>a</sup>

- 6363** — **Rodríguez Fajardo** (Federico), *Tortosa*. — Un libro, *Estudios económicos*. . . . Ci.

SECCIÓN 4.<sup>a</sup>GRUPO 8.º — CLASE 120.<sup>a</sup>

- 6364** — **Beas Hermanos**, *Perelló*. — Veinte kilos de algarrobas.  
I. g. 18.

- 6365** — **Forcadell** (Eleuterio), *Amposta*. — Arroz. . . . I. g. 18.  
R. *Antonio Lluch*

- 6366** — **Matheu** (Juan), *Gomal*. — Granos. . . . I. g. 18.  
R. *Farré y Fábregas*

- 6367** — **Piñol Hermanos y C.<sup>a</sup>**, *Tortosa*. — Trigo. . . . A.  
R. *Antonio Lluch*

- 6368** — **Soler** (Esteban), *Amposta*. — Maiz. . . . I. g. 18.  
R. *Antonio Lluch*

- 6369** — **Subdelegación del Instituto Agrícola Catalán de San Isidro**, *Tortosa*. — Cereales: dos saquitos de habas, seis mazorcas y tres kilos de algarrobas. . . . A.

CLASE 121.<sup>a</sup>

- 6370** — **Abelló** (Juan), *Vilella Baja*. — Seis botellas de vino del año 1885.  
R. *I. A. C. de S. I.* A.

- 6371** — **Abelló** (María), *Gratallops*. — Seis botellas de vino macabeo del año 1870. . . . A.  
R. *I. A. C. de S. I.*

- 6372** — **Abelló Mondedeu** (Salvador), *Vilella Baja*. — Seis botellas de vino blanco del año 1886, y un barril con ocho litros de vino tinto de 1887. . . . A.

- 6373** — **Abelló y Boronat** (José), *Gratallops*. — Varias clases de vinos de los años 1870, 1877, 1882, 1885 y 1886.  
A.  
R. *I. A. C. de S. I.*

- 6374** — **Alabart** (Ramón), *Torroja*. — Seis botellas de vino tinto del año 1886. . . . A.  
R. *I. A. C. de S. I.*

**6375**— **Albesa** (Zacarias), *Tortosa*.  
— Aceite de olivas. . . . I. g. 18.  
R. I. A. C. de S. I.

**6376**— **Alentorn** (José), *Vilella Baja*. — Seis botellas de vino del año 1831. . . . A.  
R. I. A. C. de S. I.

**6377**— **Alentorn Bargalló** (Manuel), *Vilella Baja*. — Seis botellas de vino del año 1866 y seis de 1882. . . A.  
R. I. A. C. de S. I.

**6378**— **Alentorn y Bargalló** (Juan), *Vilella baja*. — Varias clases de vinos de los años 1868, 1873 y 1885. . . A.  
R. I. A. C. de S. I.

**6379**— **Alerany y Vilalta** (Jaime), *Gratallops*. — Seis botellas de vino del año 1884, y un barril con ocho litros de vino tinto del año 1887. . . A.

**6380**— **Alimbau y Fluixent** (Salvador), *Riudecañas*. — Vino en botellas, de los años 1837, 1835, y tres de aceite de 1887. . . . I. g. 18.  
R. I. A. C. de S. I.

**6381**— **Andreu** (Juan), *Tarragona*. — Doce botellas de vino, seis de aguardiente y seis de aceite. I. g. 18.

**6382**— **Anguera** (Pedro), *Vilella Baja*. — Seis botellas de vino del año 1835. . . . A.  
R. I. A. C. de S. I.

**6383**— **Anguera Anglés** (Ramón), *Falset*. — Treinta y seis botellas de vino. . . . I. g. 18.  
R. I. A. C. de S. I.

**6384**— **Aragonés y Aguiló** (Juan), *Riudecañas*. — Seis botellas de vino tinto de 1837. . . . I. g. 18.  
R. I. A. C. de S. I.

**6385**— **Balcells** (Sebastián), *Gratallops*. — Seis botellas de vino del año 1876. . . . A.  
R. I. A. C. de S. I.

**6386**— **Baldrich y Mestre** (José), *Morell*. — Vinos tintos y blancos. . . I. g. 18.  
R. I. A. C. de S. I.

**6387**— **Bargalló** (José M.<sup>a</sup>), *Vilella Baja*. — Seis botellas de vino tinto del año 1885. . . . A.  
R. I. A. C. de S. I.

**6388**— **Bargalló Sabaté** (José), *Vilella Baja*. — Varias clases de vino de los años 1860, 1880 y 1886. . . . A.  
R. I. A. C. de S. I.

**6389**— **Beas Hermanos**, *Perelló*. — Doce botellas de vino y doce de aceite. . . . I. g. 18.

**6390**— **Blasco y Juliá** (José), *Torroja*. — Seis botellas de vino de malvasia y seis de garnacha del año 1883. . . A.  
R. I. A. C. de S. I.

**6391**— **Bley** (Domingo), *Torroja*. — Seis botellas de vino moscatel del año 1879. . . . A.  
R. I. A. C. de S. I.

**6392**— **Borrás** (Miguel), *Poboleda*. — Seis botellas de vino de garnacha del año 1880. . . . A.  
R. I. A. C. de S. I.

**6393**— **Borrás Caballé** (Joaquín), *Poboleda*. — Varias clases de vinos de los años 1804, 1876, 1835, 1886 y macabeo de 1878. . . . A.  
R. I. A. C. de S. I.

**6394**— **Borrás Juncosa** (Ramón), *Poboleda*. — Ocho botellas de vino del año 1876, ocho de 1885 y seis de malvasia del año 1880. . . . A.  
R. I. A. C. de S. I.

**6395**— **Borrás Samora** (Pedro), *Poboleda*. — Doce botellas de vino del año 1879 y seis de malvasia del año 1878. . . . A.  
R. I. A. C. de S. I.

**6396**— **Borrás** (Vd.<sup>a</sup> de José), *Poboleda*. — Seis botellas de vino del año 1850 y un barril de ocho litros de vino tinto del año 1837. . . . A.  
R. I. A. C. de S. I.

**6397**— **Brocá** (Guillermo M.<sup>a</sup> de), *Priorato de Scala Dei*. — Vinos embotellados. . . . A.  
R. I. A. C. de S. I.

**6398**— **Cambrabi** (Pablo), *Poboleda*. — Seis botellas de vino del año 1835. . . . A.  
R. I. A. C. de S. I.

**6399**— **Capdevila** (Antonio), *Torroja*. — Seis botellas de vino tinto del año 1883. . . . A.  
R. I. A. C. de S. I.

**6400**— **Carreté Torres** (Bautista), *Tarragona*. — Vinos. . . . I. g. 18.



- 6401** — **Cid Piñol** (José), *Tortosa*. — Aceite de olivas, á 112 pesetas los 100 kilos. . . . . I. g. 18.  
R. *Antonio Lluch*
- 6402** — **Claramunt** (José), *Tarragona, Unión, 37*. — Vinos y aceites. . . . . I. g. 18.  
R. *Farré y Fábregas*
- 6403** — **Codina Ballester** (R.), *Reus*. — Vinos. . . . . I. g. 18.  
R. *Rosendo Fabra*
- 6404** — **Compte** (José), *Vilella Alta*. — Seis botellas de vino del año 1866. . . . . A.  
R. *I. A. C. de S. I.*
- 6405** — **Compte Aragonés** (Francisco), *Torroja*. — Seis botellas de vino del año 1885 y doce de vino tinto de 1886. . . . . A.  
R. *I. A. C. de S. I.*
- 6406** — **Compte Marimón** (Jaime), *Torroja*. — Varias clases de vinos de los años 1882, 1830, 1850, 1870, 1885 y macabeo de 1840. . . . . A.  
R. *I. A. C. de S. I.*
- 6407** — **Crusat** (Isidro), *Porrera*. — Varias clases de vinos de los años 1872, 1886 y 1887. . . . . A.  
R. *I. A. C. de S. I.*
- 6408** — **Doménech** (Pascual), *Poboleda*. — Seis botellas de vino del año 1870, seis de 1880 y doce de vino tinto de 1886. . . . . A.  
R. *I. A. C. de S. I.*
- 6409** — **Doménech Ballesté** (Eduardo), *Gratallops*. — Varias clases de vinos de los años 1870, 1882, pasa de 1868, garnacha de 1886 y 1887. . . . . A.  
R. *I. A. C. de S. I.*
- 6410** — **Durán y Aragonés** (Ramón), *Riudecañas*. — Seis botellas de vino tinto de 1887. . . . . I. g. 18  
R. *I. A. C. de S. I.*
- 6411** — **Escoda** (Ramón), *Torroja*. — Dos botellas y un barril con ocho litros de vino tinto del año 1887, seis botellas de vino tinto de 1886. . . . . A.  
R. *I. A. C. de S. I.*
- 6412** — **Escoda Sancho** (Federico), *Molá*. — Varias clases de vino tinto de los años 1880, 1874, 1886, y blanco de 1834. . . . . A.  
R. *I. A. C. de S. I.*
- 6413** — **Esteve** (Jaime), *Tortosa*. — Vinos. . . . .  
R. *Joaquin Vinardell*
- 6414** — **Estrems Bley** (Jaime), *Poboleda*. — Seis botellas de vino del año 1810 y doce de 1885. . . . . A.  
R. *I. A. C. de S. I.*
- 6415** — **Ferrando** (Pablo), *Poboleda*. — Seis botellas de vino malvasia 1883. . . . . A.  
R. *I. A. C. de S. I.*
- 6416** — **Ferrando Pahí** (Ramón), *Poboleda*. — Seis botellas de vino del año 1860, seis de 1882 y seis de 1886. . . . . A.  
R. *I. A. C. de S. I.*
- 6417** — **Ferrando y Olivé** (E.), *Riudecañas*. — Nueve botellas: seis de vino de 1887 y tres de aceite del mismo año. . . . . I. g. 18.  
R. *I. A. C. de S. I.*
- 6418** — **Ferré y Taigell** (Antonio), *Riudecañas*. — Seis botellas de vino tinto y tres de aceite, todas de 1887. . . . . I. g. 18  
R. *I. A. C. de S. I.*
- 6419** — **Ferrer** (Francisco), *Gratallops*. — Seis botellas de vino de Alicante del año 1884. . . . . A.  
R. *I. A. C. de S. I.*
- 6420** — **Ferrer** (Jaime), *Gratallops*. — Seis botellas de vino del año 1885. . . . . A.  
R. *I. A. C. de S. I.*
- 6421** — **Ferrer Nebute** (Ramón), *Torroja*. — Seis botellas de vino del año 1848 y seis del año 1884. . . . . A.  
R. *I. A. C. de S. I.*
- 6422** — **Folch** (Francisco), *Gratallops*. — Seis botellas de vino del año 1883. . . . . A.  
R. *I. A. C. de S. I.*
- 6423** — **Folch Grau** (Francisco), *Poboleda*. — Varias clases de vino de los años 1820, 1860, 1885 y 1887. . . . . A.  
R. *I. A. C. de S. I.*
- 6424** — **Franquet** (José), *Torroja*. — Seis botellas y un barril con ocho litros de vino tinto del año 1887, seis de vino de 1885 y doce de 1886. . . . . A.  
R. *I. A. C. de S. I.*
- 6425** — **Frexes** (Ramón), *Poboleda*. — Ocho botellas de vino del año

1878 y seis de garnacha del mismo año. . . . . A.  
R. I. A. C. de S. I.

**6426 — García de Robres** (Sebastián), *Cartuja de Scala Dei*. — Vinos de varias clases, aceites, alcohol de orujo y otros. . . . . I. g. 18.

**6427 — Gaspar y Gusi** (Pedro), *Tarragona, Castellarnau, 5, 1.º* — Vinos y aceites. . . . . I. g. 18.

**6428 — Gassó y Serra** (Francisco), *Montroig*. — Vinos. . . . . I. g. 18.  
R. Farré y Fàbregas

**6429 — Gatell Folch** (Juan), *Tarragona*. — Doce botellas de vinos generosos y cuatro de aceite. . . . . I. g. 18.

**6430 — Ginestá** (Ramón), *Tortosa*. — Aceite de olivas. . . . . I. g. 18.  
R. Antonio Lluch

**6431 — Guiamet** (Mariàngela), *Gratallops*. — Seis botellas de vino del año 1882 y seis del año 1885. . . . . A.  
R. I. A. C. de S. I.

**6432 — Guiamet Aragonés** (Juan), *Poboleda*. — Doce botellas de vino del año 1885, diez y seis de tinto de 1886 y un barril con ocho litros de vino tinto de 1887. . . . . A.

**6433 — Guiamet Doménech** (Antonio), *Gratallops*. — Seis botellas de vino del año 1878 y seis de moscatel del año 1884. . . . . A.

**6434 — Guiamet y Abelló** (María), *Gratallops*. — Seis botellas de vino del año 1860, seis de 1887, dos y un barril con ocho litros de vino tinto de 1887. . . . . A.

**6435 — Gusi de Bofarull** (Francisco), *Tarragona*. — Vinos del Mas *Alemaný*. Sucursal: Barcelona, calle de Boters, 2, principal. . . . . I. g. 18.

**6436 — Jarrés** (Francisco), *Valls*. — Aguardientes anisados. . . . . I. g. 18.  
Premiado con medalla de bronce en la Exposición Universal de París 1878.

**6437 — Juliá** (Justo), *Poboleda*. — Ocho botellas de vino agrio de 1872. . . . . A.  
R. I. A. C. de S. I.

**6438 — Juncosa Cavallé** (Juan),

*Poboleda*. — Seis botellas de vino del año 1876, seis de 1885, dos y un barril con ocho litros de vino tinto de 1887. . . . . A.

**6439 — Just** (Antonio), *Poboleda*. — Seis botellas de vino del año 1885. A.  
R. I. A. C. de S. I.

**6440 — Llasat Hermanos**, *Tortosa*. — Diez y ocho botellas de vino y seis de aceite. . . . . I. g. 17.  
R. I. A. C. de S. I.

**6441 — Llaberia** (Olegario), *Horta*. — Seis botellas de vino mistela y tres de aceite. . . . . I. g. 18.

**6442 — Llorens y Olivé** (Antonio), *Gratallops*. — Seis botellas de vino tinto del año 1884 y seis de moscatel del año 1880. . . . . A.  
R. I. A. C. de S. I.

**6443 — Macip** (José), *Vilella Baja*. — Seis botellas de vino del año 1885. A.  
R. I. A. C. de S. I.

**6444 — Macip** (Ramón), *Vilella Alta*. — Seis botellas de vino malvasía del año 1882. . . . . A.  
R. I. A. C. de S. I.

**6445 — Macip y Escolá** (Juan), *Vilella Baja*. — Varias clases de vinos de los años 1878, 1880 y 1885. . . . . A.  
R. I. A. C. de S. I.

**6446 — Macip y Porrera** (Juan), *Gratallops*. — Seis botellas de vino del año 1868 y seis de garnacha del año 1884. . . . . A.  
R. I. A. C. de S. I.

**6447 — Macip y Sabaté** (José), *Vilella Alta*. — Seis botellas de vino tinto y seis de macabeo de 1886. . . . . A.  
R. I. A. C. de S. I.

**6448 — Mani y Bonfill** (José), *Mora de Ebro*. — Anisete. . . . . I. g. 18.  
R. J. Esteve

**6449 — Manresa y Serrat** (José), *Riudecañas*. — Varias botellas de vino de 1887 y 1886, y tres de aceite de 1887. . . . . I. g. 18.  
R. I. A. C. de S. I.

**6450 — March** (Juan de), *Vilaseca*. — Vinos. Premiado en varias Exposiciones. Cosechero de vinos tintos y blancos. Especialidad en vino mistela. . . . . I. g. 18.

**6451** — **Marimón** (José), *Torroja*. — Dos botellas y un barril con ocho litros de vino tinto del año 1887.

A.

R. I. A. C. de S. I.

**6452** — **Marimón Catalá** (Juan), *Torroja*. — Varias clases de vinos de los años 1870, 1883, 1885, 1886, y moscatel de 1883.

A.

R. I. A. C. de S. I.

**6453** — **Mariné y Peyrí** (José), *Riudecañas*. — Varias botellas con vino de 1886 y 1887, y tres de aceite de 1887.

I. g. 18.

R. I. A. C. de S. I.

**6454** — **Martori** (Ramón), *Poboleda*. — Seis botellas de vino del año 1885 y seis del año 1886.

A.

R. I. A. C. de S. I.

**6455** — **Martori y Borrás** (Jaime), *Poboleda*. — Varias clases de vinos de los años 1830, 1880, 1870, 1808 y 1790.

A.

R. I. A. C. de S. I.

**6456** — **Matheu** (Juan), *Gornal*. — Vinos y aceites.

I. g. 18.

R. Farré y Fábregas

**6457** — **Mestre** (Juan), *Vilella Baja*. — Seis botellas de vino del año 1882.

A.

R. I. A. C. de S. I.

**6458** — **Miralles y Bonet** (Antonio), *Riudecañas*. — Seis botellas de vino tinto de 1887.

I. g. 18.

R. I. A. C. de S. I.

**6459** — **Miret y Terrada** (Juan), *Tarragona, Rambla San Juan, 36*. — Vinos y aceites. Premiado en varias Exposiciones.

I. g. 18.

R. Farré y Fábregas

**6460** — **Monserrat** (José), *Villarrodona*. — Catorce botellas de vino de todas clases.

I. g. 18.

**6461** — **Montagut** (Marina, Viuda de Broca), *Riudecañas*. — Varias botellas de vinos de 1884, 1886 y 1887.

I. g. 18.

R. I. A. C. de S. I.

**6462** — **Montlleó** (Ramón), *Torroja*. — Seis botellas de vino del año 1850.

A.

R. I. A. C. de S. I.

**6463** — **Moragas Rodés** (Fidel

de), *Valls*. — Doce botellas de vino y seis de aceite.

I. g. 17.

R. I. A. C. de S. I.

**6464** — **Munté** (Pedro), *Poboleda*. — Seis botellas de vino del año 1839.

A.

R. I. A. C. de S. I.

**6465** — **N. N.**, *Torroja*. — Seis botellas de vino tinto del año 1887.

A.

R. I. A. C. de S. I.

**6466** — **Nolla y Juncosa** (Antonio), *Riudecañas*. — Seis botellas de vino tinto de 1887.

I. g. 18.

**6467** — **Oliva, Andreu y C.<sup>a</sup>**, *Tarragona, Mar, 17 y 18*. — Vinos. Exportación de vinos superiores, a América, Asia y Norte de Europa. Especialidad en vinos finos, dulces y secos, para Inglaterra y sus colonias.

I. g. 18.

R. Farré y Fábregas

**6468** — **Olivart** (Marqués de), *Mombrís*. — Vinos y aceites.

I. g. 17.

R. I. A. C. de S. I.

**6469** — **Ortega Fadurdo** (Jaime), *Tortosa*. — Aceite de oliva.

I. g. 18.

R. Antonio Lluch

**6470** — **Pajés y C.<sup>a</sup>**, *Tarragona*. — Vinos tintos y blancos.

I. g. 18.

**6471** — **Pahí Estrems** (Ramón), *Poboleda*. — Seis botellas de vino del año 1803 y seis de garnacha de 1818.

A.

R. I. A. C. de S. I.

**6472** — **Pahí Viñes** (Ramón), *Poboleda*. — Seis botellas de vino del año 1853, seis de 1873 y seis de 1884.

A.

R. I. A. C. de S. I.

**6473** — **Palleija** (Pelegrín), *Torroja*. — Seis botellas de vino tinto del año 1886.

A.

R. I. A. C. de S. I.

**6474** — **Parés y Lloréns** (José), *Riudecañas*. — Seis botellas de vino de 1837 y tres de aceite del mismo año.

I. g. 18.

R. I. A. C. de S. I.

**6475** — **Pedret y Ribas** (Juan), *Riudecañas*. — Seis botellas de vino tinto de 1887.

I. g. 18.

R. I. A. C. de S. I.

**6476** — **Pellicer** (Francisco), *Po-*

*rrera*.— Varias botellas de vinos de los años 1885 y 1887. . . . . A.  
R. I. A. C. de S. I.

**6477 — Peri** (Juan), *Gratallops*.— Seis botellas de vino tinto del año 1886. . . . . A.  
R. I. A. C. de S. I.

**6478 — Peyra Mach** (Agustín), *Morera*.— Varias clases de vinos de los años 1872, 1885, malvasia de 1880, moscatel de 1884 y macabeo de 1885. . . . . A.

**6479 — Piqué y Ferrer** (José), *Gratallops*.— Seis botellas de vino del año 1885 y un barril con ocho litros de vino tinto de 1887. . . . . A.  
R. I. A. C. de S. I.

**6480 — Porqueras Masip** (Juan), *Vilella Alta*.— Seis botellas de malvasia y seis de vino tinto. . . . I. g. 18.  
R. I. A. C. de S. I.

**6481 — Posas de Matheu** (Rosa), *Castellet y Gerno*.— Vinos. . . I. g. 18.  
Línea de Tarragona, estación de Arbucias. — Grandes viñedos. Excelentes vinos tintos para mesa y para los mercados de Francia, Bélgica y Suiza.  
R. Farré y Fábregas

**6482 — Poza** (Mariano de la), *Morera de Scala Dei*.— Ocho botellas de vino del año 1880 y ocho de malvasia del año 1883. . . . . A.  
R. I. A. C. de S. I.

**6483 — Prats y Anquera** (Joaquín), *Riudecañas*.— Seis botellas de vino tinto del año 1887. . . . I. g. 18.  
R. I. A. C. de S. I.

**6484 — Rebull** (Juan), *Vilella Alta*.— Seis botellas de vino del año 1876. . . . . A.  
R. I. A. C. de S. I.

**6485 — Rius** (Conde de), *Morera de Scala Dei*.— Varias clases de vinos de los años 1874, 1884 y 1885. Garnacha de 1874. . . . . A.  
R. I. A. C. de S. I.

**6486 — Roca** (Juan Bautista), *Valls*.— Vinos. . . . . I. g. 18.  
R. Forasté, *Castellet y Baulenas*

**6487 — Roca Montseny** (Pedro), *Reus*.— Seis botellas de aceite de oliva. . . . . I. g. 18.

**6488 — Rocamora** (José), *Vilella Alta*.— Seis botellas de vino del año 1880 y seis de malvasia de 1887. . . A.  
R. I. A. C. de S. I.

**6489 — Roquer** (José), *Arbós*.— Licores y vinos. . . . . I. g. 18.  
R. José Grau

**6490 — Roquett** (José), *Tarragona*.— Vinos y licores. . . . . I. g. 18.  
R. José Grau

**6491 — Ros** (Francisco), *Gratallops*.— Dos botellas y un barril con ocho litros de vino del año 1887. . . A.  
R. I. A. C. de S. I.

**6492 — Rovira y Sangenis** (Jacinto), *Riudecañas*.— Seis botellas de vino de 1887 y tres de aceite del mismo año. . . . . I. g. 18.  
R. I. A. C. de S. I.

**6493 — Rubio Almirall** (Juan), *Vendrell*.— Vinos. . . . . I. g. 18.  
R. I. A. C. de S. I.

**6494 — Sabaté** (José), *Torroja*.— Seis botellas de vino del año 1879. . . . . A.  
R. I. A. C. de S. I.

**6495 — Sabaté** (Juan), *Vilella Baja*.— Botellas de vino del año 1882 y 87. . . . . A.  
R. I. A. C. de S. I.

**6496 — Sabaté** (Pedro), *Vilella Baja*.— Seis botellas de vino del año 1885. . . . . A.  
R. I. A. C. de S. I.

**6497 — Salvador** (Baltasar), *Tortosa*.— Seis botellas de aceite. . . . . I. g. 18.  
R. Antonio Lluch.

**6498 — Samora Aragonés** (Ramón), *Poboleda*.— Varias clases de vino de los años 1868, 1878 y 1885, malvasia del año 1884 y garnacha de 1885. . . . . A.

**6499 — Samora Grau** (Ramón), *Poboleda*.— Doce botellas de vino del año 1885, doce de 1886 y un barril con ocho litros de vino tinto de 1887. . . . . A.

**6500 — Sanclement Peri** (Miguel), *Gratallops*.— Seis botellas de vino de garnacha del año 1874 y un barril con ocho litros de vino tinto del año 1887. . . . . A.

- 6501** — **Sanz** (Bernardino), *Vilella Baja*. — Seis botellas de vino tinto del año 1886. . . . . A.  
R. I. A. C. de S. I.
- 6502** — **Sanz** (Francisco), *Vilella Baja*. — Seis botellas de vino del año 1885. . . . . A.  
R. I. A. C. de S. I.
- 6503** — **Savall y Anguera** (Joaquín), *Riudecañas*. — Seis botellas de vino de 1887. . . . . I. g. 18.  
R. I. A. C. de S. I.
- 6504** — **Sentís** (Ramón), *Torroja*. — Seis botellas de vino tinto del año 1886. . . . . A.  
R. I. A. C. de S. I.
- 6505** — **Sentís Alabart** (Ramón), *Torroja*. — Seis botellas de vino tinto del año 1886 y seis de macabeo de 1833. . . . . A.  
R. I. A. C. de S. I.
- 6506** — **Serrés** (Antonio), *Vilella Alta*. — Seis botellas de vino del año 1882. . . . . A.  
R. I. A. C. de S. I.
- 6507** — **Serrés** (José), *Vilella Alta*. — Dos botellas y un barril con ocho litros de vino tinto del año 1887. . . . . A.  
R. I. A. C. de S. I.
- 6508** — **Siccar** (Mercedes de), *La Buella*. — Cuarenta y ocho botellas de vino y aceite. . . . . I. g. 17.  
R. I. A. C. de S. I.
- 6509** — **Solé y Homs** (Juan), *Riudecañas*. — Seis botellas de vino tinto y tres de aceite del año 1887. I. g. 18.  
R. I. A. C. de S. I.
- 6510** — **Tarragó** (Ceferino), *Vilella*. — Diez y ocho botellas de vino de tres clases y seis de aceite. I. g. 18.
- 6511** — **Teigell y Miralles** (Antonio), *Riudecañas*. — Seis botellas de vino del año 1887. . . . . I. g. 18.  
R. I. A. C. de S. I.
- 6512** — **Teigell y Peiri** (Pedro), *Riudecañas*. — Seis botellas de vino y tres de aceite del año 1887. I. g. 18.  
R. I. A. C. de S. I.
- 6513** — **Torné y Nomdedeu** (José), *Gratallops*. — Seis botellas de vino del año 1884 y seis tinto del año 1886. . . . . A.  
R. I. A. C. de S. I.
- 6514** — **Torredemá** (Esteban), *Perelló*. — Seis botellas de mistela. . . . . I. g. 17.  
R. I. A. C. de S. I.
- 6515** — **Tostó y Llaberia** (Francisco), *Riudecañas*. — Seis botellas de vino tinto del año 1887. . . . . I. g. 18.
- 6516** — **Trevez** (Celestino de), *Poboleda*. — Seis botellas de vino del año 1885 y seis del año 1886. . . . . A.  
R. I. A. C. de S. I.
- 6517** — **Vall Mosén**, *Poboleda*. — Seis botellas de vino del año 1882.  
R. I. A. C. de S. I.
- 6518** — **Vall Tomás** (Domingo), *Torroja*. — Seis botellas de vino del año 1865, seis del 1885, y seis de malvasia de 1868. . . . . A.  
R. I. A. C. de S. I.
- 6519** — **Vall y Aragonés** (Jaime), *Riudecañas*. — Seis botellas de vino y tres de aceite del año 1887. I. g. 18.  
R. I. A. C. de S. I.
- 6520** — **Vall y Vall** (Juan), *Torroja*. — Seis botellas de vino del año 1885, y seis del 1886. . . . . A.  
R. I. A. C. de S. I.
- 6521** — **Vallvé y Cobre** (Romualdo), *Vilella Baja*. — Seis botellas de vino del año 1886 y dos y un barril de ocho litros del año 1887. . . . . A.  
R. I. A. C. de S. I.
- 6522** — **Venets Navas** (José Antonio de), *Tortosa*. — Aceites de oliva . . . . . I. g. 18.  
R. Antonio Lluch.
- 6523** — **Vernet** (José), *Vilella Alta*. — Seis botellas de vino del año 1884. . . . . A.  
R. I. A. C. de S. I.
- 6524** — **Vernet** (Pablo), *Vilella Alta*. — Seis botellas de vino agrio del año 1884. . . . . A.  
R. I. A. C. de S. I.
- 6525** — **Viñes Cubells** (Francisco), *Poboleda*. — Seis botellas de vino del año 1804 y seis del 1868. . . . . A.  
R. I. A. C. de S. I.
- 6526** — **Viñes Pamies** (José), *Poboleda*. — Varias clases de vinos de los años 1856, 1885, 1840, 1881 y 1887. . . . . A.  
R. I. A. C. de S. I.

**6527** — **Viñes y Llorens** (Pablo), *Vilella Alta*. — Seis botellas de vino garnacha del año 1875, seis de moscatel de 1887, dos y un barril de vino tinto de 1887. . . . . A.

CLASE 122.<sup>a</sup>

**6528** — **Pi y Bruix**, *Tortosa*. — Pastas para sopa. . . . . I. g. 18.

R. *Farré y Fábregas*

**6529** — **Piñol Hermanos y C.<sup>a</sup>**, *Tortosa*. — Harina y despojos. . . A. Premiado con medalla de oro en la Exposición de Paris.

R. *Antonio Lluch*

**6530** — **Poblet** (Salvador), *Tarragona, Hospital, 20*. — Chocolates. . . . . I. g. 18.

R. *Farré y Fábregas*CLASE 123.<sup>a</sup>

**6531** — **Montserrat** (Juan), *Reus*. — Confitería, frutas en almibar, secas, bombones, etc., etc.. . . I. g. 18.

R. *Farré y Fábregas*CLASE 124.<sup>a</sup>

**6532** — **Gatell Folch** (Juan), *Tarragona*. — Seis botellas de vinagre. . . . . I. g. 18.

CLASE 125.<sup>a</sup>

**6533** — **Bladé** (Blas), *Tortosa*. — Dos cajas de almendras é higos. . . . . I. g. 18.

R. *Antonio Lluch*

**6534** — **García de Robres** (Sebastián), *Cartuja de Scala-Dei*. — Almendras mollaras. . . . . I. g. 18.

**6535** — **Montserrat** (José), *Villarrodona*. — Avellanas y almendras. . . . . I. g. 18.

**6536** — **Roca** (Pascual), *Tortosa*. — Tres cajas con frutas; melocotones, peras é higos. . . . . A.

R. *Antonio Lluch*

**6537** — **Salvador** (Baltasar de), *Tortosa*. — Tres botes de almendras. . . . . I. g. 18.

R. *Antonio Lluch*

**6538** — **Segarra** (Facundo), *Tortosa*. — Frutas secas y caza. . . . . A.

R. *Antonio Lluch*

**6539** — **Wenets Navas** (José), *Tortosa*. — Aceitunas. . . . . I. g. 18.

R. *Antonio Lluch*CLASE 130.<sup>a</sup>

**6540** — **Martí** (Francisco de Asis), *Valls*. — Suelas (curtidos). . . I. g. 18. Premiado en varias Exposiciones.

**6541** — **Martí Grau** (Juan), *Valls*. — Suelas (curtidos). . . . . I. g. 18.

R. *José Ciervo*CLASE 133.<sup>a</sup>

**6542** — **Cooperativa primera del Ter**, *Roda*. — Algodón. . . . . I. g. 9.

R. *I. de F. del T. N.*

**6543** — **Jové** (Pablo), *Reus, Monterols, 11 y 13*. — Algodones torcidos. Fábrica de algodones torcidos para medias en llamas y mosqueado, rayas y demás fantasías de novedad. Depósito: *Ramón Cugat, Amalia, 2, Barcelona*. . . . . I. g. 18.

CLASE 134.<sup>a</sup>

**6544** — **Figueras Hermanos**, *Tarragona*. — Sacos de yute. . . I. g. 18. Fábrica de sacos de yute de todas clases, á precios corrientes y convencionales según clases é importancia de los pedidos.

R. *Farré y Fábregas*CLASE 136.<sup>a</sup>

**6545** — **Figueras Hermanos**, *Tarragona, Nueva Santa Tecla, 7*. — Saquería y telas para embalajes. La producción máxima al año es de 300,000 sacos. . . . . I. g. 18.

R. *Farré y Fábregas*CLASE 139.<sup>a</sup>

**6546** — **Blesa** (Emilia), *Tarragona*. — Un bordado. . . . . I. g. 18.

CLASE 154.<sup>a</sup>

**6547** — **Grau** (Francisco), *Ulldescon*. — Escobas y pinceles. . . I. g. 18.

R. *Antonio Lluch*CLASE 167.<sup>a</sup>

**6548** — **Climent Ferré** (José), *Tortosa, Plaza del Hospital, 6*. — Jarabe de hipofosfitos de Climent. . . . . Ci.

R. *Antonio Lluch*

**6549 — Cuchí** (Doctor), *Tarragona, Apodaca, 28.* — Varios preparados farmacéuticos. . . . Ci.  
R. *Farré y Fábregas*

CLASE 170.<sup>a</sup>

**6550 — Andreu Lloveres** (Juan), *Alcover.* — Un reloj. . . . I. g. 18.  
R. *I. de F. de la P. E.*

CLASE 171.<sup>a</sup>

**6551 — Vergés** (Miguel), *Tortosa.* — Fauna y flora. Cuatro cuadros de la primera y ocho de la segunda. . . . A.

R. *Antonio Lluch*CLASE 173.<sup>a</sup>

**6552 — Sociedad de la Instrucción Obrera de Tarragona**, *Tarragona.* — Trabajos de los alumnos. . . . Ci.

CLASE 175.<sup>a</sup>

**6553 — Martínez Mier** (Julián), *Tortosa.* — Tres pequeñas Memorias. . . . Ci.

**6554 — Menguer y Gónell** (Manuel), *Uldecona.* — Libros. . . . I. g. 18.  
R. *Bastinos*

**6555 — Meseguer** (Manuel), *Amposta.* — Trece volúmenes. . . . Ci.

**6556 — Rodríguez Fajardo** (Federico), *Tortosa.* — Un libro, estudios económicos y administrativos sobre reforma del impuesto de traslaciones de dominio. . . . Ci.

CLASE 179.<sup>a</sup>

**6557 — Escudé y Bartoli** (José), *Reus.* — Un cuadro *Las Suliotas.* B. A.

**6558 — Marqués y Carles** (Manuel), *Tortosa.* — Un cuadro *Interlaken.* . . . . B. A.

**6559 — Marqués García** (José María), *Tortosa.* — Un retrato del Excelentísimo Sr. Alcalde. . . . B. A.

**6560 — Marqués García.**—(José María), *Tortosa.*—Un cuadro titulado *¿Quants Déus hi ha?* . . . . B. A.

**6561 — Marqués García** (José María), *Tortosa.*—Un cuadro titulado *Jardinera catalana.* . . . . B. A.

**6562 — Marqués García** (José María), *Tortosa.*—Un cuadro representando *San Francisco de Asís.* . . . B. A.

**6563 — Noé** (Segundo), *Vendrell.* —Un cuadro al óleo, *La Inocencia.* . . . . B. A.

R. *Benito Sisteré*

**6564 — Noé** (Segundo), *Vendrell.* —Un cuadro al óleo *La gitana.* B. A.  
R. *Benito Sisteré*

**6565 — Rabadá y Vallvé** (Juan), *Vilabella.*—Un cuadro al óleo. B. A.  
R. *I. de F. del T. N.*

CLASE 180.<sup>a</sup>

**6566 — Casanañas** (Antonio), *Tarragona.*—*La inspiración.* Escultura de yeso modelada. . . . B. A.  
R. *Farré y Fábregas*

**6567 — Casanañas González** (Antonio), *Tarragona, Méndez Núñez, 8.* —Una escultura. . . . I. g. 18.  
R. *Farré y Fábregas*

CLASE 182.<sup>a</sup>

**6568 — Cabestany** (Salvador), *Tarragona.* — Fotografía *El Cardó.* Ci.

**6569 — Torres y C.<sup>a</sup>**, *Tarragona, Fotografía Universal de Torres.*—Retratos de todas dimensiones; grandes colecciones de vistas monumentales de Tarragona, Poblet y Santas Creus; preciosos estudios de aguas y cielos; marinas y tipos del país. Vistas de Elche, Cartagena y África. . . I. g. 18.  
R. *G. de Grau*

CLASE 183.<sup>a</sup>

**6570 — Icart** (Antonio), *Tarragona, San Agustín, 23.* — Dos pianos de manubrio. . . . I. g. 18.

## PROVINCIA DE TERUEL

### SECCIÓN 1.<sup>a</sup>

#### GRUPO 2.<sup>o</sup>—CLASE 10.<sup>a</sup>

**6571 — Santa Cruz** (Excmo. Señor D. Francisco), *Teruel*.—Minerales.  
I. g. 14.

### SECCIÓN 3.<sup>a</sup>

#### GRUPO 6.<sup>o</sup>—CLASE 105.<sup>a</sup>

**6572 — Escuela Normal superior de Maestros** de *Teruel*.—Ocho obras de primera enseñanza (dos ejemplares de cada una). . . . Ci.

**6573 — Jasanada** (Juan y Victoriano), *Valderrobres*.—Barritas de yeso para pizarras. . . . Ci.  
R. *Bastinos*

**6574 — Moreno Noguera** (Celestino), *Teruel*.—Dos aparatos denominados *Auxiliadores*, en forma de tableros para enseñanza. . . . Ci.

### SECCIÓN 4.<sup>a</sup>

#### GRUPO 8.<sup>o</sup>—CLASE 121.<sup>a</sup>

**6575 — Sociedad Comercial, Alcañiz**.—Treinta botellas de aceite de oliva de varias clases. . . . I. g. 14.  
R. *I. A. C. de S. I.*

#### CLASE 128.<sup>a</sup>

**6576 — Palomar** (Simón), *Alcañiz, Caldereros, 48*.—Una manta. I. g. 14.  
R. *José Baquero*

**6577 — Santa Cruz** (Excmo. Señor D. Francisco), *Teruel*.—Lana en rama.  
I. g. 14.

#### CLASE 167.<sup>a</sup>

**6578 — Santoya** (Cayetano R.), *Linares*.—Específicos. . . . Ci.  
R. *I. de F. del T. N.*



## PROVINCIA DE TOLEDO

*Todos los productos de esta provincia están emplazados, cuando no se indique lo contrario, en P. S.*

El representante de sus expositores, cuando no se mencione especialmente, es *D. Dionisio Martínez*

### SECCIÓN 1.<sup>a</sup>

#### GRUPO 2.<sup>o</sup> — CLASE 8.<sup>a</sup>

**6579 — Almeida** (Joaquín), *Toledo*. — Siete muestras de mármoles.

#### CLASE 10.<sup>a</sup>

**6580 — Almeida** (Joaquín), *Toledo*. — Varios minerales.

#### CLASE 11.<sup>a</sup>

**6581 — León** (Eduardo de), *Toledo*. — Dos muestras de sulfato de sal y un frasco con sulfato en flor.

#### CLASE 12.<sup>a</sup>

**6582 — León** (Eduardo de), *Toledo*. — Un frasco de agua sufo-sódica.

### SECCIÓN 3.<sup>a</sup>

#### GRUPO 6.<sup>o</sup> — CLASE 105.<sup>a</sup>

**6583 — Díaz Rubio** (Manuel), *Toledo*. — Dos ejemplares análisis lógico-gramatical. Elementos de gramática española razonada y gramática razonada (dos tomos).

#### CLASE 106.<sup>a</sup>

**6584 — Latorre** (Federico), *Toledo*. — Método teórico y práctico de francés, un método razonado de dibujo en diez cuadros.

### SECCIÓN 4.<sup>a</sup>

#### GRUPO 8.<sup>o</sup> — CLASE 120.<sup>a</sup>

**6585 — Brum García** (Tomás), *Toledo*. — Un cajón con trigo.

**6586 — Caro** (Nicolás), *Toledo*. — Un cajón con trigo y otro con garbanzos.

**6587 — Diesma** (Leopoldo de), *Yébenes*. — Dos clases de trigo.

**6588 — Fernández Velasco** (Miguel), *Toledo*. — Un cajón con trigo.

**6589 — Fernández** (Victoriano), *Los Navalmorales*. — Trigo.

**6590 — García** (Domingo), *Puebla de Montalbán*. — Trigo.

**6591 — García y Sánchez Romo** (Julián), *Fuensalida*. — Trigo.

**6592 — Gómez Frías** (Cesáreo), *La Guardia*. — Cañamones.

**6593 — Guzmán** (Francisco de), *Villaluenga*. — Trigo.

**6594 — Larrazabal** (Fermin), *Orgáz*. — Trigo.

**6595 — Martínez Judo** (Valentín), *Argés*. — Trigo.

**6596 — Moreno Calderón** (Francisco), *Toledo*. — Un cajón con trigo.

**6597** — **Ortega** (Vicente), *Toledo*. — Un cajón con trigo.

**6598** — **Perea** (Pedro), *Toledo*. — Un cajón con cebada.

**6599** — **Recio** (Brigido), *Toledo*. — Un cajón con trigo.

**6600** — **Rincón** (Miguel), *Toledo*. — Tres sacos con trigo y cebada.

**6601** — **Sánchez Pacheco** (Javier), *Ocaña*. — Trigo.

**6602** — **Serrano** (Federico), *Toledo*. — Un cajón con trigo.

**6603** — **Torres** (Victor de), *Tembleque*. — Trigo.

**6604** — **Vera** (José), *Tembleque*. — Avena.

**6605** — **Villajos** (Regino), *Tembleque*. — Cebada.

**6606** — **Vizcaíno** (Juan), *Toledo*. — Un cajón con trigo.

CLASE 121.<sup>a</sup>

**6607** — **Acta** (Carmen), *Ocaña*. — Cuatro litros de vino tinto común.

**6608** — **Álvarez** (Matias), *La Guardia*. — Un litro de vino común.

**6609** — **Arroyo** (Manuel), *Toledo*. — Cuatro litros de vino blanco.

**6610** — **Barreda** (Basilio), *Tembleque*. — Cuatro litros de vino tinto.

**6611** — **Benayas** (Felipe), *Toledo*. — Cuatro botellas de vino del año.

**6612** — **Cano** (Rufo), *Toledo*. — Cinco litros de vino blanco.

**6613** — **Codillo** (Excmo. Sr. Conde de), *Toledo*. — Ocho litros de vino tinto de 1886 y 87, y cuatro litros de aceite de 1887.

**6614** — **Cortés García** (Manuel), *Toledo*. — Cuatro botellas de vino tinto de 1873.

**6615** — **Cid** (Vicente), *Toledo*. — Cinco litros de vino blanco.

**6616** — **Díaz** (Timoteo), *Toledo*. — Cuatro litros de vino dulce.

**6617** — **Ericto** (Manuel), *Toledo*. — Cuatro litros de aceite.

**6618** — **Esquina** (Luis), *Ocaña*. — Cuatro litros de vino tinto y cuatro de blanco.

**6619** — **Fernández Soria** (Juan), *La Guardia*. — Tres litros de vino común.

**6620** — **Fernández V.** (Manuel), *Seseña*. — Un litro de aceite.

**6621** — **Fernández Velasco** (Miguel), *Toledo*. — Seis botellas de vino de todas clases, y dos litros de aguardiente.

**6622** — **Fernández** (Victoriano), *Los Navalmorales*. — Cuatro litros de aceite.

**6623** — **Flores** (Isidro G.), *Toledo*. — Treinta y dos botellas de vino de varias clases.

**6624** — **Flores G.** (Juan), *Toledo*. — Cuatro botellas de vino tinto de 1887.

**6625** — **García** (Agustín), *Toledo*. — Cuatro litros de aguardiente anisado.

**6626** — **García Sánchez** (Alejandro), *La Guardia*. — Un litro de vino común y uno de aguardiente.

**6627** — **García é Hijos** (Balvina), *La Guardia*. — Un litro de vino común.

**6628** — **García de la Rosa** (Ezequiel), *Noblejas*. — Cinco litros de vino tinto.

**6629** — **García Angela** (Eugenio), *La Guardia*. — Un litro de vino común.

**6630** — **García Ipola** (Eugenio), *Toledo*. — Cuatro litros de mosto del año.

**6631** — **García Suelto** (Felipe), *Ocaña*. — Tres litros de vino tinto.

**6632** — **García** (Hilario), *La Guardia*. — Un litro de vino común.

**6633** — **García Cabeza** (José), *La Guardia*. — Dos litros de vino común.

**6634** — **García del Pino** (Nicanor), *Noblejas*. — Tres litros de vino tinto

- 6635** — **Garrido** (Marcelino), *Toledo*. — Cuatro botellas de vino moscatel.
- 6636** — **Giménez Barés** (Ángel), *Toledo*. — Cuatro litros de vino blanco del año.
- 6637** — **Gómez** (Julián), *Toledo*. — Cinco litros de vino tinto.
- 6638** — **González López** (José), *Noblejas*. — Cinco litros de vino tinto.
- 6639** — **González** (Manuel M.<sup>a</sup>), *Toledo*. — Cuatro litros de vino seco.
- 6640** — **González** (Mariano), *Toledo*. — Ocho litros de vino del año y mosto de idem.
- 6641** — **Hernández y Hermano** (Jacinto), *Quintanar de la Orden*. — Seis litros de vino blanco.
- 6642** — **Hijosa** (Tadeo), *La Guardia*. — Dos litros de vino de mesa y uno de aguardiente.
- 6643** — **Huelves** (Emilio de), *Ocaña*. — Cuatro litros de aceite, cuatro de alcohol, cuatro de vino tinto, cuatro de vino blanco y cuatro de aguardiente.
- 6644** — **Ibáñez** (Álvaro), *Noblejas*. — Cinco litros de vino tinto.
- 6645** — **Larrabal** (Fermin), *Noblejas*. — Cuatro litros de vino tinto.
- 6646** — **Larrazabal** (Fermin), *Orgaz*. — Cuatro litros de aguardiente.
- 6647** — **López Moya** (Diego), *Toledo*. — Tres litros de vino moscatel.
- 6648** — **López** (Fermin), *Ocaña*. — Cuatro litros de vino tinto.
- 6649** — **Luenga** (Miguel), *Toledo*. — Cuatro litros de vino tinto.
- 6650** — **Llorente** (Martín), *Toledo*. — Seis botellas de vino del año.
- 6651** — **Manuel García** (Juan), *Toledo*. — Doce botellas de vino de varias clases.
- 6652** — **Maroto** (Enrique A.), *Carmena*. — Seis botellas de vino y seis de aceite.
- 6653** — **Martínez** (Luciano), *Ocaña*. — Cuatro litros de vino blanco.
- 6654** — **Martínez Juda** (Valentin), *Argés*. — Cuatro litros de aceite.
- 6655** — **Mata** (Camilo de la), *La Guardia*. — Tres litros de vino común y uno de aguardiente.
- 6656** — **Megía** (Ceferino), *Tembleque*. — Cuatro litros de vino tinto.
- 6657** — **Megía** (Isaac), *Ocaña*. — Cuatro litros de aguardiente anisado, cuatro de vino tinto, cuatro de alcohol y cuatro de aceite.
- 6658** — **Montalvo** (Marqués de), *San Martín de Pusa*. — Dos frascos de aceite.
- 6659** — **Montero** (Manuel), *Toledo*. — Cuatro litros de vino del año.
- 6660** — **Moreno Calderón** (Francisco), *Toledo*. — Vinos generosos y tintos, de los años 1879, 72, 74, 78, 85 y 87.
- 6661** — **Moya** (Adolfo), *Toledo*. — Tres litros de mosto del año.
- 6662** — **Moya** (Francisco), *Toledo*. — Cuatro litros de mosto del año.
- 6663** — **Moya** (José), *Toledo*. — Doce litros de vino rancio de veinte años, mosto del año y rancio de seis años.
- 6664** — **Nieto** (Manuel), *Quintanar de la Orden*. — Seis litros de aguardiente anisado.
- 6665** — **Nieto y Martínez** (Manuel), *Quintanar de la Orden*. — Seis litros de vino tinto.
- 6666** — **Orgaz** (De), *Toledo*. — Cinco litros de vino tinto.
- 6667** — **Ortiz** (Manuel), *Ocaña*. — Cuatro litros de aceite, cuatro de vino, cuatro de alcohol y cuatro de aguardiente.
- 6668** — **Pera** (Juan V.), *Ocaña*. — Cuatro litros de alcohol de vino.
- 6669** — **Perea** (Pedro), *Toledo*. — Cinco litros de aceite añejo.

**6670** — **Plaza** (Carlos), *Toledo*. — Cuatro botellas de vino tinto de 1887.

**6671** — **Portugués** (José), *Toledo*. — Veinticuatro botellas de vinos.

**6672** — **Ramírez** (Braulio). — Cuatro litros de vino generoso de cuatro años.

**6673** — **Recio** (Brígido), *Toledo*. — Cuatro botellas de vino tinto del año 1881.

**6674** — **Rodríguez** (Epifanio), *Noblejas*. — Tres litros de vino tinto.

**6675** — **Salgado** (Andrés), *Toledo*. — Cuatro litros de aceite.

**6676** — **Sánchez** (Andrés), *Toledo*. — Cuatro litros de mosto del año.

**6677** — **Sánchez García** (Antonio), *Toledo*. — Cuatro litros de mosto del año.

**6678** — **Sánchez Ipola** (Eugenio), *Toledo*. — Cuatro litros de mosto del año.

**6679** — **Sánchez Regalado** (Francisco), *Noblejas*. — Cincolitros de vino tinto.

**6680** — **Sánchez Pacheco** (Javier), *Ocaña*. — Cuatro litros de aceite, cuatro de vino tinto común y cuatro de blanco.

**6681** — **Saniz Brabo** (Melitón). — Once botellas de vino y aceite del año.

**6682** — **Serrano** (Mariano), *Noblejas*. — Cuatro litros de vino tinto.

**6683** — **Siboán** (Andrés), *Toledo*. — Vino sabroso.

**6684** — **Tamarón** (Juan), *La Guardia*. — Dos litros de vino común y dos de vino de postre.

**6685** — **Unión de Cuba** (Excelentísimo Sr. Duque de la), *Toledo*. — Seis botellas de aceite del año.

**6686** — **Upera** (Juan), *Noblejas*. — Cuatro litros de vino tinto.

**6687** — **Valverde** (Francisco), *Toledo*. — Cuatro litros de mosto del año.

**6688** — **Vela** (Hijos de P.), *Quinta*

*nar de la Orden*. — Doce tarros de anís *El cazador manchego*, el mejor y más barato de los aguardientes.

I. g. 14.

CLASE 122.<sup>a</sup>

**6689** — **Gregorio** (Andrés), *Toledo*. — Tres tarros con miel.

**6690** — **Moreno Calderón** (Francisco), *Fuensalida*. — Dos cajas con chocolate vermifugo y seis con chocolate purgante.

**6691** — **Rincón** (Miguel), *Toledo*. — Un saco con harina.

CLASE 123.<sup>a</sup>

**6692** — **González** (Esteban), *Quintanar*. — Arrope.

**6693** — **Infantes** (José), *Toledo*. — Una caja con mazapán con las armas de todas las provincias españolas.

CLASE 124.<sup>a</sup>

**6694** — **Larrazabal** (Fermin), *Orgáez*. — Tres litros de vinagre.

**6695** — **Morató** (Enrique A.), *Carmena*. — Tres botellas de vinagre.

I. g. 17.

R. I. A. C. de S. I.

CLASE 125.<sup>a</sup>

**6696** — **Gonzalo é Hijo** (Viuda de B.), *Quintanar de la Orden*. — Botes de conservas. . . . . I. g. 17.

R. I. A. C. de S. I.

CLASE 128.<sup>a</sup>

**6697** — **Humanes y Cambelo** (Julian), *Losninchor*. — Tres muestras de lana.

**6698** — **Verelejo** (Viuda de), *Toledo*. — Muestras de lana.

CLASE 129.<sup>a</sup>

**6699** — **Unión de Cuba** (Excelentísimo Sr. Duque de la), *Toledo*. — Cuatro tarros grandes de cristal conteniendo seda.

CLASE 131.<sup>a</sup>

**6700** — **Fernández** (Lucio), *Toledo*. — Varios trabajos hechos con esparto.

CLASE 132.<sup>a</sup>

**6701 — Comillas** (Excmo. Sr. Marqués de), *Toledo*. — Tres muestras de ramio.

**6702 — Gómez Frias** (Cesáreo), *La Guardia*. — Cañaño.

CLASE 137.<sup>a</sup>

**6703 — Mole** (Ildefonso), *Toledo*. — Una capa pluvial, y dos casullas de seda bordadas con oro y plata, hechas en la fábrica del mismo.

CLASE 139.<sup>a</sup>

**6704 — Peña Romeral** (Isidora), *Toledo*. — Una caja con varios bordados.

CLASE 140.<sup>a</sup>

**6705 — Alvarez** (Mariano), *Toledo, Cuatro Calles, 2*. — Objetos artísticos en hierro, repujado, cincelado y damasquinado de oro y plata.

**6706 — Cabañas** (Lorenzo), *Toledo*. — Un plato ovalado estilo del Renacimiento, con alegorías del *Quijote*, y varios alfileres.

**6707 — Martínez** (Dionisia), *Toledo, Cuatro Calles, 3*. — Un espejo de hierro cincelado, repujado y damasquinado de oro y plata.

CLASE 141.<sup>a</sup>

**6708 — Berelejo** (Vda. de), *Toledo*. — Sombreros.

CLASE 155.<sup>a</sup>

**6709 — Martínez** (Dionisio), *Toledo, Cuatro Calles, 3*. — Un guarda-joyas de hierro, cincelado, repujado y damasquinado de oro y plata.

CLASE 167.<sup>a</sup>

**6710 — López Marín** (Nicolás), *Toledo*. — Un frasco de *untura fuerte*.

**6711 — Moreno Calderón** (Francisco), *Toledo*. — Varios frascos de

vino de quina y cacao, vino de quina y elixir de pepsina.

R. *Dionisio Martínez*

GRUPO 9.º — CLASE 173.<sup>a</sup>

**6712 — Monjas de la Madre de Dios**, *Toledo*. — Dos cuernos de la Abundancia.

**6713 — Terrón y Vega** (Rodolfo), *Lagarteca*. — Quince orlas hechas por los niños de su escuela elemental.

CLASE 175.<sup>a</sup>

**6714 — Esteban** (Wenceslao), *Toledo*. — Un tomo, *Historia de España*. — *Árbol genealógico*. — Ilustración de la misma obra en trece cartas.

**6715 — García Flores** (Isidro), *Latorre*. — Un libro, *Tratado de vinos*.

**6716 — López Marín** (Nicolás), *Toledo*. — Una Memoria para la aplicación de la *Untura fuerte*.

**6717 — Martín G.<sup>a</sup>** (Manuel), *Toledo*. — Gramática *Volapük*.

**6718 — Rubio y Carmona** (Manuel), *Toledo*. — Seis libros.

**6719 — Sociedad Cooperativa de Obreros de Toledo**. — Cuatro cuadros con impresos de la Sociedad y Monte de Piedad; Estatutos, Reglamento, Acta de la sesión inaugural, etc.

GRUPO 10.º — CLASE 179.<sup>a</sup>

**6720 — Latorre** (Federico), *Toledo*. — Un cuadro al óleo titulado *En la trinchera*.

**6721 — Latorre** (Federico), *Toledo*. — Cuadro al óleo *Retrato del autor*.

CLASE 180.<sup>a</sup>

**6722 — Sociedad Cooperativa de Obreros de Toledo**. — Modelo en barro, busto del Sr. Presidente de la Sociedad, por el alumno de esta Sociedad, D. Luciano Barajas.

## PROVINCIA DE VALENCIA

### SECCIÓN 1.<sup>a</sup>

#### GRUPO 2.<sup>o</sup>— CLASE 9.<sup>a</sup>

**6723** — **Fernández Mateu** (José), *Valencia, Moro-Leitz, 16.* — Un trozo de carbón mineral de la mina del collado de Dos-aguas. . . . I. g. 14.  
R. Rosell (Eugenio)

### SECCIÓN 2.<sup>a</sup>

#### GRUPO 3.<sup>o</sup>— CLASE 16.<sup>a</sup>

**6724** — **Vengut** (Felipe), *Valencia, Lepanto, 24.* — Una máquina vapor fuerza 6 caballos. . . . I. g. 14.

#### GRUPO 4.<sup>o</sup>— CLASE 19.<sup>a</sup>

**6725** — **Vengut** (Felipe), *Valencia, Lepanto, 24.* — Bombas. . . . A.

#### CLASE 20.<sup>a</sup>

**6726** — **Vengut** (Felipe), *Valencia, Lepanto, 24.* — Máquinas. . . . A.

#### GRUPO 5.<sup>o</sup>— CLASE 52.<sup>a</sup>

**6727** — **Vengut** (Felipe), *Valencia, Lepanto, 24.* — Una noria. . . I. g. 14.

#### CLASE 54.<sup>a</sup>

**6728** — **Ferrer** (Andrés), *Valencia.* — Prensas agrícolas. . . . A.  
R. Mas Hermanos y Armenteras

**6729** — **Vengut** (Felipe), *Valencia, Lepanto, 24.* — Cuatro prensas de hierro para vinos y aceites. . . I. g. 14.  
Cruz de Carlos III, premio ó escudo en Valencia 1883.

#### CLASE 76.<sup>a</sup>

**6730** — **Nolla** (Hijos de Miguel), *Valencia.* — Mosaico-Nolla. Fábrica en Valencia para pavimentos y reves-

\*

timiento de paredes.— Reproducción de todos los estilos conocidos en bellos y artísticos dibujos.— Precios al alcance de todas las fortunas.— Colocación sólida, fácil y económica por medio de oficiales prácticos.— Tarifas especiales para el transporte.— Los productos de esta fábrica han obtenido los primeros premios en las Exposiciones Universales de Paris, Viena y Filadelfia, y en cuantas regionales se han presentado. . . . C.

#### CLASE 94.<sup>a</sup>

**6731** — **Oliete** (é Hijo S.), *Valencia.* — Una figura, tres bustos y tres extremidades con aparatos ortopédicos aplicados, y varios sueltos. Medallas en varias Exposiciones. . . Ci.

#### GRUPO 6.<sup>o</sup>— CLASE 105.<sup>a</sup>

**6732** — **Solano y Vitón** (Pablo), *Valencia.* — Programas generales de primera enseñanza; dos ejemplares. . . Ci.

R. Bastinos.

### SECCIÓN 4.<sup>a</sup>

#### GRUPO 8.<sup>o</sup>— CLASE 120.<sup>a</sup>

**6733** — **Gómez Matoses** (Rafael), *Valencia, Tetuán, 17, 3.<sup>o</sup>* — Muestras de arroz. . . . I. g. 14.

**6734** — **Ibáñez de Lara** (Luis), *Valencia, San Vicente, 147.* — Algarrobas. . . . I. g. 14.

**6735** — **Lluch** (Vicente R.), *Manuel.* — Arroces. . . . I. g. 14.

**6736** — **Martín Casals** (Eduardo), *Quesa.* — Algarrobas. . . . I. g. 14.

**6737** — **Prosper Bremón** (J.), *Algemesi.* — Dos muestras de arroz y tres de cacahuets. . . . I. g. 14.  
Mención honorífica Paris 1878.

**6738** — **Salvadó** (Juan), *Valencia, Pelota, 5, 2.º* — Una caja con granos del país. . . . . I. g. 14.  
R. Arnau (Andrés)

**6739** — **Sánchez Pategás** (José), *Valencia, San Vicente, 151.* — Algarrobas. . . . . I. g. 14.  
R. G. de Grau

CLASE 121.<sup>a</sup>

**6740** — **Aparici, Sanz y Ortiz**, *Ayelo de Malferit.* — Licores. Fabrica de licores y anisados. Especialidad en escarchados y excelentes jarabes para refresco. Pidanse catálogos.  
R. Farré y Fábregas

**6741** — **Ayuntamiento de Requena**, *Requena.* — Vinos. . . . . I. g. 14.

**6742** — **Ayuntamiento de Chiva**, *Chiva.* — Cuarenta botellas de vino y de aguardiente. . . . . I. g. 14.  
Medalla de oro en Valencia 1883.

**6743** — **Batlles y Vallhomat**, *Sagunto.* — Mistela blanca de moscatel, mistela de planta nueva, vino negro y aceite. . . . . I. g. 14.

**6744** — **Cayol** (Adrián), *Valencia, Rivera, 4 y 8.* — Bebidas gaseosas y cerveza. . . . . I. g. 14.  
Medallas de plata en Valencia 1883 y otras.

**6745** — **Garañena** (Salvador), *Valencia, Camino del Cabañal, 2.* — Aceites. . . . . I. g. 14.  
R. Vicente Andreu

**6746** — **García** (Rosa), *Fuente la Higuera.* — Tres botellas de aceite. . . . . I. g. 17.  
R. I. A. C. de S. I.

**6747** — **Gimeno** (Ramón), *Fuente la Higuera.* — Tres botellas de aceite. . . . . I. g. 17.  
R. I. A. C. de S. I.

**6748** — **Ibáñez de Lara** (Luis), *Valencia, San Vicente, 147.* — Seis botellas de aceite y seis de vino. . . . . I. g. 14.

**6749** — **Herranz G. y C.<sup>a</sup>**, *Valencia.* — Bebidas gaseosas. . . . . J.  
R. G. de Grau.

**6750** — **Lorenzale** (Ricardo), *Fuente la Higuera.* — Vinos. . . . . I. g. 14.

**6751** — **Luch Bernabeu** (Vicente), *Onteniente.* — Aguardiente y licores, 25 botellas. . . . . I. g. 17.  
R. I. A. C. de S. I.

**6752** — **Martín Casals** (Eduardo), *Quesa.* — Cuatro botellas de vino tinto natural seco, de la última cosecha. . . . . I. g. 14.

**6753** — **Martínez** (Imbert), *Valencia, Bajada de San Francisco 23.* — Doscientos frascos de anís del Figaro. . . . . I. g. 14.  
Medallas de oro, plata y bronce.

**6754** — **Oliag Carra** (Vicente), *Valencia.* — Ocho botellas de vinos y aceites. . . . . I. g. 14.

**6755** — **Paluzie** (F.), *Valencia, San Vicente, 297.* — Licores fabricados con vino. . . . . I. g. 14.  
R. G. de Grau

**6756** — **Palop** (Francisco), *Valencia, plaza Blancos, 24, 2.º.* — Aceite. . . . . I. g. 14.

**6757** — **Puig Piera** (Lorenzo), *Valencia, Llop, 14, pral.* — Diez y seis botellas de vino. . . . . I. g. 14.

**6758** — **Sanchis Petegás** (José), *Valencia, San Vicente, 151.* — Vino y aceite. . . . . I. g. 14.  
R. G. de Grau

**6759** — **Sociedad Viti-Vinicola**, *Sagunto.* — Vino. . . . . I. g. 14.  
Recompensa: Dos diplomas de honor y dos menciones honoríficas.

**6760** — **Soler Trinidad** (Julio), *Valencia.* — Licores y aguardientes. . . . . I. g. 14.  
Recompensas: Dos medallas de plata y dos de bronce.

**6761** — **Tarín** (José), *Cheste.* — Mistela blanca. . . . . I. g. 17.  
R. I. A. C. de S. I.

**6762** — **Torrosa** (José de), (varios particulares), *Liria.* — Vino común viejo, mistela y aceite. . . . . I. g. 14.  
Premiados en Valencia 1883.

CLASE 122.<sup>a</sup>

**6763** — **Gómez** (Vda. é Hijos de José), *Valencia.* — Chocolates, cafés y tes. . . . . I. g. 14.  
R. José Troullón

CLASE 124.<sup>a</sup>

**6764** — **Alcazar** (Dámaso), *Valencia*.— Azafrán. . . . . I. g. 14.  
Recompensas: Medalla de plata, *Valencia* 1883. — Medalla en *Boston* 1883.

R. *G. de Grau*

CLASE 130.<sup>a</sup>

**6765** — **Penas** (Vda. de), *Valencia*, *Ruzafa*, 62.—Becerrillos curtidos de varias clases. . . . . I. g. 14.

R. *Mariano Calabria*

CLASE 132.<sup>a</sup>

**6766** — **Castillo y Madroño** (Salvador), *Valencia*, *Santa Teresa*, 16.—Cañamo. . . . . I. g. 14.

CLASE 136.<sup>a</sup>

**6767**.—**Trenory C.<sup>a</sup>**, *Valencia*, *Caballers*, 9.—Tejidos. . . . . I. g. 14.

R. *G. de Grau*

CLASE 139.<sup>a</sup>

**6768** — **Seffier y C.<sup>a</sup>** (José María), *Valencia*, *Serranos*, 13, despacho.—Bordados. . . . . I. g. 14.

**La Bordadora**, *Valencia*, fábrica de bordados mecánicos con Real privilegio.—Telas, entredoses y bordados de todas clases, colores, telas y anchuras.

R. *Farré y Fábregas*

SECCIÓN 4.<sup>a</sup>GRUPO 8.º.—CLASE 141.<sup>a</sup>

**6769** — **Bonell** (Eduardo), *Valencia*, *Emliañ*, 37.—Abanicos. Medalla de oro en *Valencia* 1883. . . . . I. g. 14.

R. *Jaime Serra*

CLASE 145.<sup>a</sup>

**6770** — **Gens Hermanos**, *Valencia*.—Hierro. . . . . P. S.

R. *Farré y Fábregas*

CLASE 149.<sup>a</sup>

**6771** — **Ferrandis Alba** (Vicente), *Valencia*, *Santa Teresa*, 27.—Ferretería. . . . . I. g. 14.

Recompensas: Diploma de honor en *Valencia* 1881.

CLASE 152.<sup>a</sup>

**6772** — **Vilar Hermano** (Félix), *Manises*.—Cerámica. . . . . I. g. 14.  
Recompensas: Medalla de plata en *Valencia* 1882.

CLASE 154.<sup>a</sup>

**6773** — **Oliveras de Bonén** (F.), *Valencia*, *Pizarro*, 6.—Perfumería artística decorada. . . . . I. g. 14.  
Mención honorífica, *Paris* 1878.

CLASE 166.<sup>a</sup>

**6774** — **Coderch** (Antonio), *Valencia*.—Jabones. . . . . I. g. 14.

R. *G. de Grau*

**6775** — **García y Valldemolins**, *Valencia*, *Marco Olmos*.—Desincrustante. . . . . I. g. 14.

R. *Miguel Marin*

**6776** — **Ronisach** (Pablo), *Valencia*, *Linterna*, 21.—Seis docenas de Insecticida. . . . . I. g. 14.

Recompensas: Mención honorífica en *Zaragoza* 1885.

CLASE 167.<sup>a</sup>

**6777** — **Artigues** (L.), *Játiva*.—Preparados farmacéuticos *Dimamizado-Artigues*. Aprobado por la clase médica para combatir el raquitismo, escrófulas, cloro anemia y en todas las enfermedades de pobreza de sangre. . . . . Ci.

R. *Farré y Fábregas*

**6778** — **Artigues y Pascual** (Luis), *Játiva*.—Jarabes medicinales. . . . . Ci.

**6779** — **Sociedad Higiénica Farmacéutica**, *Valencia*.—Específicos farmacéuticos. . . . . Ci.

GRUPO 9.º—CLASE 170.<sup>a</sup>

**6780** — **Vayrum** (Agustín), *Játiva*.—Un reloj eléctrico. . . . . Ci.

CLASE 172.<sup>a</sup>

**6781** — **Bellver** (Blas S.), *Játiva*.—Cartapacios. Imprenta y fábrica de cartapacios. Rayados caligráficos para las escuelas de España y América. Se venden á menos de dos céntimos. . . . . Ci.

R. *Farré y Fábregas*



GRUPO 10.— CLASE 178.<sup>a</sup>

**6782 — Cebedo y Español** (Salvador), *Valencia, San Bult, 7.* — Varios grabados y dibujos al lápiz en litografía. . . . . I. g. 14.  
Medallas en Valencia 1879 y 1882.

**6783 — Franch y Mira** (Ricardo), *Valencia.* — Grabado en dulce del cuadro de Ribera, *La adoración de los pastores.* . . . . . B. A.

**6784 — García Mas** (Mariano), *Valencia.* — Un cuadro compuesto de grabados. . . . . B. A.

**6785 — Martí** (Pedro), *Valencia, Bailèn, 14, entresuelo.* — Tres tarjetones caligráficos. . . . . I. g. 14.

CLASE 179.<sup>a</sup>

**6786 — Abril y Blasco** (Salvador), *Valencia, Porchets, 11.* — *A la vista de Valencia*, (cuadro).. . . . B. A.  
Medallas en varias Exposiciones.

**6787 — Agrasot** (Joaquín), *Valencia, Pintor López, 3.* — Un cuadro, *Antes de la corrida.*.. . . . B. A.

**6788 — Agrasot** (Joaquín), *Valencia, Pintor López, 3.* — Un cuadro, *En la feria.*.. . . . B. A.

**6789 — Agrasot Juan** (Joaquín), *Valencia.* — Un cuadro, *Antes de la salida.* . . . . . B. A.  
R. G. de Grau

**6790 — Agrasot Juan** (Joaquín), *Valencia.* — Un cuadro, *En la feria.*  
R. G. de Grau . . . . . B. A.

**6791 — Aldás Martí** (Vicente), *Valencia.* — Un cuadro, *Santa Teresa de Jesús.*.. . . . B. A.  
R. G. de Grau

**6792 — Belda Morales** (Juan B.), *Valencia.* — Cuadro, *La Oración.*  
B. A.  
R. I. de F. del T. N.

**6793 — Benavent Calatayú** (José), *Valencia, plaza de Murcianos.* — Un cuadro, *Mercado valenciano.*  
B. A.  
R. G. de Grau

**6794 — Benavent Calatayud** (José), *Valencia, plaza de Murcianos, 1, 2.º.* — Un cuadro al óleo, *Vaya por nosotros.* . . . . . B. A.

**6795 — Blasco Hueso** (Fernando), *Valencia, Cuarte, 10.* — Un cuadro al óleo representando una marina.  
B. A.

R. G. de Grau

**6796 — Blasco Hueso** (Fernando), *Valencia, Cuarte, 10.* — Un cuadro al óleo representando una marina. B. A.

**6797 — Borrás y Mompó** (Vicente), *Valencia, Selma, 10.* — Un cuadro titulado *Descansando.* . . . . . B. A.

**6798 — Borrás y Mompó** (Vicente), *Valencia, Selma, 10.* — Un cuadro titulado *Un refresco.* . . . . . B. A.

**6799 — Brel** (José), *Valencia, Villarrasa, 1, 4.º.* — Un cuadro titulado *El Huérfano.* . . . . . B. A.

**6800 — Brel** (José), *Valencia, Villarrasa, 1, 4.º.* — Un cuadro titulado *La toilette del Torero.*.. . . . B. A.

**6801 — Casanova Dalfó** (Martín), *Valencia.* — Un cuadro, *Bodegón.*  
B. A.

R. G. de Grau

**6802 — Contell Juan** (Rafael), *Valencia.* — Un cuadro, *Antes de la carga.*.. . . . B. A.  
R. G. de Grau

**6803 — Contell Juan** (Rafael), *Valencia.* — Un cuadro. Dibujo a la aguada. . . . . B. A.  
R. G. de Grau

**6804 — Contell Darder** (Rafael Juan), *Valencia, Tetuán, 18, entresuelo.* — *En un teatro Gignol.* . . . . B. A.  
Dibujo a la acuarela. Medalla de plata en Valencia 1883.

**6805 — Ferrer Calatayud** (Pedro), *Valencia, plaza Yordana, 2.* — *El mal tiempo* (marina). . . . . B. A.

**6806 — Fillol Granell** (Antonio), *Valencia.* — Un cuadro, *El primer fill.*  
B. A.  
R. G. de Grau

**6807 — Gamón Requena** (José), *Valencia, Serranos, 4.* — Autor del cuadro titulado *Éxtasis de San Francisco de Asís.* . . . . . B. A.  
R. Farré y Fábregas

**6808 — García Mas** (Mariano), *Valencia, Baja, 39.* — Un cuadro al óleo, *Mater Dolorosa.*.. . . . B. A.

**6809 — Gómez Niederlender** (Germán), Valencia. — *Costumbres valencianas*. . . . . B. A.  
R. G. de Grau

**6810 — Lleonart Senent** (Benito), Valencia. — Un cuadro, *Playa del Cantábrico*. . . . . B. A.

**6811 — Nicolau Cotanda** (Vicente), Valencia. — Un cuadro, *El general Álvarez ante el pueblo de Figueras*. . . . . B. A.

**6812 — Nicolau Cotanda** (Vicente), Valencia. — Un cuadro, *El dinero de las almas*. . . . . B. A.

**6813 — Pinazo y Camelench** (Ignacio), Valencia, plaza de Cisneros. — Cuadro de género, *La primera ilusión*. . . . . B. A.  
Premiado en Madrid, E. Regional.

**6814 — Romero Orozco** (Honorato), Valencia. — *Lago de la Albufera*. . . . . B. A.

R. G. de Grau

**6815 — Vilar y Torres** (José), Valencia, Cabilleros, 7. — Un cuadro titulado *Riberas del Júcar*. . . . . B. A.

**6816 — Vilar y Torres** (José), Valencia, Cabilleros, 7. — Un cuadro titulado *Montañas de Cardó*. . . . . B. A.

CLASE 180.<sup>a</sup>

**6817 — Castrillo** (J.), Castellón. — Un busto de yeso, *Retrato*. . . . . B. A.

**6818 — Gamón Requena** (José), Valencia. — Un objeto de Bellas Artes. . . . . I. g. 18.  
Recompensas: Diploma del Iris. Socio de mérito de la Sociedad Agrícola Valenciana.

R. Farré y Fábregas

**6819 — Orrico** (Miguel), Valencia, Tundidores, 10, y Espinosa, 8. — Objetos cincelados para el culto divino. Recompensas: Un diploma de honor y dos medallas de plata. . . . . I. g. 14.

**6820 — Vachir** (José), Valencia, Ripalda, 24, 2.º — Un busto de barro. . . . . B. A.

R. I. de F. del T. N.

**6821 — Veciano Martí** (José), Valencia. — Boceto de barro, *Pintor Ribera*. . . . . B. A.  
R. G. de Grau

## PROVINCIA DE VALLADOLID

Todos los productos de esta Provincia están emplazados en I. g. 14,  
excepto los que indiquen lo contrario

### SECCIÓN 1.<sup>a</sup>

#### GRUPO 1.º — CLASE 3.<sup>a</sup>

**6822** — **Liaño y Rivas** (Julián),  
*Villalón*. — Cera.  
R. *Eduardo Guarín*.

#### GRUPO 2.º — CLASE 8.<sup>a</sup>

**6823** — **Alonso** (Mariano), *La Blanca, Valladolid*. — Yeso y minerales.  
R. *Timoteo Mendoza*

#### CLASE 10.<sup>a</sup>

**6824** — **Polo** (Leoncio), *Valladolid, León, 10*. — Mineral de hierro de la mina de su propiedad.  
Premiado en la Exposición de Filadelfia.

### SECCIÓN 3.<sup>a</sup>

#### GRUPO 5.º — CLASE 81.<sup>a</sup>

**6825** — **Mataix** (Ambrosio), *Valladolid*. — Cerillas.  
R. *Rocamora Hermanos*

#### CLASE 94.<sup>a</sup>

**6826** — **Cea** (Doctor), *Valladolid, Orates, 2*. — Vendajes antisépticos.  
Ci.

Medalla de plata en la Exposición de Madrid en 1882.

#### GRUPO 3.º — CLASE 105.<sup>a</sup>

**6827** — **Lara y Sierra** (Fermin), *Valladolid*. — Libros para lectura, *El Padre Nuestro*. . . . . Ci.  
R. *Farré y Fábregas*

**6828** — **San José** (Zacarias R. de), *Villavaquerin*. — *El Mentor*; novísimo manual de lectura. . . . . Ci.  
R. *Bastinos*

#### CLASE 106.<sup>a</sup>

**6829** — **Vázquez Illá** (Ricardo), *Valladolid*. — Un libro de matemáticas. . . . . Ci.

#### CLASE 107.<sup>a</sup>

**6830** — **Cámara** (Marcial de la), *Valladolid*. — Obras de arquitectura y construcción. . . . . Ci.  
R. *Bastinos*

#### GRUPO 7.º — CLASE 111.<sup>a</sup>

**6831** — **Amor Mayol** (Gerardo), *Valladolid*. — Tintas varias.  
R. *Luis Maria Gavina*

### SECCIÓN 4.<sup>a</sup>

#### GRUPO 8.º — CLASE 120.<sup>a</sup>

**6832** — **Fernández é Hijos** (Viuda de L.), *Medina del Campo*. — Dos botes con trigo, uno con centeno y otro con garbanzos.  
R. *I. A. C. de S. I.*

**6833** — **Giraldo Crespo** (Eusebio) *Medina del Campo*. — Varios cereales.  
R. *Antonio Lluch*

#### CLASE 121.<sup>a</sup>

**6834** — **Auge** (Antonio), *Valladolid*. — Vinos.  
R. *Eloy Perillán Buxó*.

**6835** — **Fernández Miranda**

(Hermenegildo), *Medina del Campo*.  
— Doce botellas de vino.  
R. I. A. C. de S. I.

**6836** — **Gómez González** (José),  
*Valladolid*. — Licores.

Recompensas: Dos medallas de plata en la Exposición de París en 1878 y en otras.

**6837** — **Urdanibia** (Narciso), *Valladolid*. — Seis botellas de vino moscatel.

R. I. A. C. de S. I.

CLASE 127.<sup>a</sup>

**6838** — **Montero** (Francisco), *Casasola de Arión*. — Opio indígena con 13 por 100 de morfina. Cápsulas elásticas llamadas Rusas, con aceites de ricino é higado de bacalao. Pildoras de protocloruro de hierro inalterables. . . . . Ci.

R. *Marqués y Matas*  
Hospital, 109, Barcelona.

CLASE 133.<sup>a</sup>

**6839** — **Vicente del Castillo** (Isidro), *Valladolid*. — Tejidos de algodón crudo.

R. *Pelaez (Manuel)*

CLASE 139.<sup>a</sup>

**6840** — **García** (Tomás), *Valladolid* — Bordados en seda.  
R. *Rosa Nouna*

**6841** — **Marqués** (Carolina), *Valladolid*. — Cuadro bordado.  
R. *T. Mendoza*

CLASE 147.<sup>a</sup>

**6842** — **Cilleruelo** (Leocadio), *Valladolid*. — Hojalatería.

CLASE 167.<sup>a</sup>

**6843** — **Descalzo y Monroy** (Ciriaco), *Nava del Rey*. — Anticalculoso núm. 1, antiúrico idem núm. 2, anti-oxálico idem núm. 3, antifosfático idem núm. 4, antigoloso, á 8 pesetas cada uno. . . . . Ci.

R. *Marqués y Matas*  
Hospital, 109, Barcelona.

GRUPO 9.º — CLASE 172.<sup>a</sup>

**6844** — **Miñón** (Leonardo), *Valladolid*. — Impresiones y encuadernaciones.

## PROVINCIA DE VIZCAYA

### SECCIÓN 1.<sup>a</sup>

#### GRUPO 2.<sup>o</sup>—CLASE 9.<sup>a</sup>

**6845 — La Vizcaya** (Sociedad anónima, *Bilbao*.—Carbón de cok. P. S.

**6846 — Sociedad Santa Ana**, *Bolqueta*.—Carbón mineral. . . P. S.

#### CLASE 10.<sup>a</sup>

**6847 — La Vizcaya** (Sociedad anónima), *Bilbao*.—Minerales.. . C.

#### CLASE 12.<sup>a</sup>

**6848 — Aguas de Larrauri** (á 19 kilómetros de *Bilbao*), *Bilbao*.—Aguas medicinales.

*Aguas clorobicarbonatadas, nitrogenadas.* Recomendadas contra la inapetencia, afecciones del aparato respiratorio y aparato génitourinario.. . C.  
R. Farré y Fábregas

**6849 — Aguirre Sarasúa Hermanos**, *Marquina*.—Un mueble de instalación para botellas de agua del establecimiento de *Uberuaga de Ubi-lla*.. . . C.

**6850 — Basterra é Hijos**, *Munguia*.—Aguas minerales.. . C.  
R. Farré y Fábregas

**6851 — Establecimiento Balneario**, *Zaldivar*.—Aguas minerales. C.

### SECCIÓN 3.<sup>a</sup>

#### GRUPO 5.<sup>o</sup>—CLASE 74.<sup>a</sup>

**6852 — Davey Bickford Was-son & C.<sup>a</sup>**, *Bilbao*.—Mechas de seguridad para barrenos.. . . C.  
R. F. Henriquer

**6853—Labastida** (Miguel Alonso), *Bilbao*.—Mechas de seguridad para minas. . . . P. S.  
R. Baldomero Lostau

#### CLASE 76.<sup>a</sup>

**6854 — La Progresiva**, *Bilbao*.—Mosáicos hidráulicos.

Fábrica de mosáicos hidráulicos, mármoles comprimidos, chimeneas, bancos, etc., etc.. . . . P. S.

Premiada con medalla de oro en varias Exposiciones; medalla de primera clase en la Exposición Aragonesa.

R. J. Arolas,  
Bruch, 45, 1.<sup>o</sup>

#### CLASE 81.<sup>a</sup>

**6855 — Furcade y Gurtubay**, *Bilbao*.—Aceites minerales.. . P. S.  
R. Mariano Treserra

#### GRUPO 6.<sup>o</sup>—CLASE 105.<sup>a</sup>

**6856 — Aragón** (J.), Maestro de *Bilbao*.—Libros.

*La escritura al dictado*, libro muy útil para aprender á escribir bien, una peseta; *Tabla ortográfica*, quince céntimos; *La llave de la lectura*, veinticinco céntimos. . . . Ci.

Se venden en Barcelona, en la librería de Bastinos.

R. Farré y Fábregas

**6857 — Pariza y Martínez** (Gumersindo L. de), *Marquina*.—Tres volúmenes: *Compendio de Aritmética*, *La estrella métrica* y *Trabajos gráficos de los niños de la Escuela*. . . Ci.

**6858 — Sáenz Lesa** (Álvaro), Maestro de *Portugalete*.—Libros para escuelas. Problemas gramaticales. Ci.

R. Bastinos

#### CLASE 106.<sup>a</sup>

**6859 — Pérez y González** (Ma-

teo), *Bilbao*, Colegio de San Luis Gonzaga.—Libros y material de enseñanza. Trabajos de los alumnos. . . . Ci.  
R. *Bastinos*

## SECCIÓN 4.<sup>a</sup>

### GRUPO 8.<sup>o</sup>—CLASE 121.<sup>a</sup>

**6860** — **Compañía Vinícola del Norte de España**, *Bilbao*. — Vinos de mesa superiores.

Premiados con dos medallas de plata en la Exposición Universal de Amberes de 1885. . . . P. S.  
R. *Isidoro Sagués*

**6861** — **Pomes** (Pablo), *Bilbao*. — Licores y aguardientes en botellas.

Medallas de bronce en Bayona 1884.  
R. *Félix Jaurmond*

### CLASE 122.<sup>a</sup>

**6862** — **Cubas é hijos** (R. de), *Bilbao*. — Embutidos de cerdo. . . . P. S.  
R. *Evaristo Rattle*

### CLASE 125.<sup>a</sup>

**6863** — **Lumbreras** (Francisco), *Bilbao*, *Iturribide*, 36. — Conservas.

## LA BILBAINA

FÁBRICA DE CONSERVAS ALIMENTICIAS  
Especialidad en latas de pescado, carnes, aves, hortalizas y frutas.

P. S.  
R. *Farré y Fábregas*

### CLASE 137.<sup>a</sup>

**6864** — **Echegaray** (Juan), *Bilbao*. — Confecciones. . . . P. S.

### CLASE 141.<sup>a</sup>

**6865** — **Rey Latorre** (Manuel), *Bilbao*. — Un cuadro con trabajos en cabello. Premios: medallas de bronce y de plata. . . . P. S.

### CLASE 145.<sup>a</sup>

**6866** — **Sociedad anónima de metalúrgia y construcciones**, *Bilbao*. — Hierro. . . . P. S.

## LA VIZCAYA

Fabricación de coque hierro y acero  
DIPLOMA DE HONOR Y MEDALLA en

la Exposición Universal de Amberes 1885.

LINGOTE de HIERRO. Producción DIARIA de los Altos Hornos, trescientas toneladas.

ACERO MARTÍN-SIEMENS (en construcción.) Producción: veinticinco mil toneladas anuales.

MINAS de HIERRO en GALDAMES, BERANGO, GENEFA, ESCARPADA y JORDIA. Fábrica en *Sestao*.

La excelente calidad del lingote de **La Vizcaya** ha sido motivo de que en las subastas de materiales para el servicio de la *Artillería Belga*, el Ministro de la Guerra de aquél país fijase en el pliego de condiciones como *lingote tipo*, el resistente número tres de la **Sociedad Vizcaya**.

La **Sociedad Vizcaya** es la primera fábrica en España que ha visto acogida su marca para las subastas del *Arsenal de Cartagena*.

La correspondencia deberá dirigirse al Gerente de la **Sociedad Vizcaya**.

Dirección telegráfica: **Sociedad Vizcaya**, *Bilbao*.

Representante en Barcelona  
*D. José E. de Olano*, ingeniero  
Paseo de Gracia, 116, principal.

**6867** — **Sociedad de Altos Hornos y Fábrica de hierro y acero**, *Bilbao*. — Productos varios de hierro.

Fabricación de hierros corrientes para el comercio y especialidad en viguería para construcciones.

Fabricación de acero *Martin-Siemens*, y único establecimiento que fabrica en España el acero *Bessemer*.

Fabricación de carriles desde cinco kilogramos el metro lineal y demás accesorios de vía.

Fundición de hierro y metales para la industria y construcciones.

Fundición de tubos para conducciones de agua y gas, sistema privilegiado.

Dirección telegráfica: *Fábrica Carmen*. Apartado núm. 152. Teléfono 1012, *Bilbao*. . . . M.

## SOCIEDAD

DE

# ALTOS HORNOS

DE

## BILBAO

R. *Eduardo de Perez Vilallonga*.  
Hospital, 104, Barcelona

**6868** — **Sociedad Santa Ana**, Bo-

*lueta*. — Lingotes de hierro y otros productos de fundición. . . . P. S.

CLASE 146.<sup>a</sup>

**6869** — **La Vizcaya** (Sociedad Anónima), *Bilbao*. — Productos de acero. . . . P. S.

**6870** — **Sociedad de Altos Hornos** y Fabricantes de hierro y acero, *Bilbao*. — Productos del acero. . M.

CLASE 163.<sup>a</sup>

**6871** — **Establecimiento Balneario**, *Zaldivar*. — Vistas, planos, etcétera. . . . P. S.

CLASE 166.<sup>a</sup>

**6872** — **Sociedad anónima española de dinamita y productos químicos**, *Bilbao*. — Productos químicos. . . . P. S.  
Medallas de oro en varias Exposiciones.

Privilegio Nobel.

R. J. Arolas, ingeniero  
Bruch, 45, 1.º Barcelona

## CLASE 167.

**6873** — **Orive** (Salustiano de), *Bilbao*. — Específicos farmacéuticos.  
Dos medallas de oro, dos de plata, una de bronce y cuatro menciones.

Ci.

**6874** — **Rincón** (Maximino), *Bilbao*. — Específicos. . . . Ci.  
R. I. de F. del T. N.

GRUPO 9.º — CLASE 171.<sup>a</sup>

**6875** — **Escriche Mieg** (Tomás), catedrático de Física, *Bilbao, Henas, 2, principal*. — Treinta ó cuarenta aparatos de física. . . . Ci.

CLASE 172.<sup>a</sup>

**6876** — **Merladet** (Pedro M.<sup>a</sup>), *Bilbao*. — Cinco libros encuadernados. . . . Ci.

CLASE 173.<sup>a</sup>

**6877** — **Escuela de Artes y Ofi-**

**cios, Bilbao**. — Trabajos de los alumnos, una Memoria, fotografías de los locales y cuadro gráfico de los resultados de la enseñanza. . . . Ci.

Creada en 1879 y sostenida por la Diputación de Vizcaya y el Ayuntamiento de Bilbao.

Alumnos 522. — Alumnas 365. — Total 887.

Recompensas obtenidas: diploma de honor (mención especial) en la Exposición Provincial de Vizcaya en 1882, única á que ha concurrido.

R. *Aristides de Artiñano*  
Banco Hispano Colonial, Barcelona

**6878** — **Pérez y González** (Mateo), Colegio de San Luis Gonzaga, *Bilbao*. — Trabajos de los alumnos. . . . Ci.

CLASE 175.<sup>a</sup>

**6879** — **Naveran** (Onofre Antonio de), *Guernica*. — Dos libros, tratados de instrucción pública.

Varios premios en diferentes Exposiciones. . . . Ci.

R. *Pablo Parellada*

**6880** — **Pariza y Martínez** (Gumersindo S. de), *Marquina*. — Tres volúmenes. . . . Ci.

**6881** — **Saens Lesa** (Alonso), *Bilbao*. — Libros. . . . Ci.  
R. I. de F. del T. N.

GRUPO 10.º — CLASE 180.<sup>a</sup>

**6882** — **Merladet** (Pedro M.<sup>a</sup>), *Bilbao*. — Un escudo sobre un caballete. . . . Ci.

CLASE 181.<sup>a</sup>

**6883** — **Sociedad Vizcaya**, *Bilbao*. — Planos. . . . Ci.  
R. *José E. de Olano*

CLASE 182.<sup>a</sup>

**6884** — **Sociedad Vizcaya**, *Bilbao*. — Fotografías. . . . P. S.  
R. *José E. de Olano*

---

## PROVINCIA DE ZAMORA

---

### SECCIÓN 3.<sup>a</sup>

#### GRUPO 6.º — CLASE 105.<sup>a</sup>

**6885 — Martín y Muñoz (Ángel),**  
*Fuentes de Ropel.* — Cuatro obras de  
primera enseñanza, tituladas: *Car-*  
*tilla, Catón, Aritmética y Registro de*  
*asistencia.* . . . . . Ci.

---

### SECCIÓN 4.<sup>a</sup>

#### GRUPO 10.º — CLASE 184.<sup>a</sup>

**6886 — Gallego Luengo (Isidoro),**  
*Zamora.* — Carteles de música. Ci.  
*Colección de carteles de música,*  
obra nueva, escrita para facilitar la  
enseñanza de la misma en los centros  
y escuelas de todas clases.  
R. Farré y Fábregas



## PROVINCIA DE ZARAGOZA

### SECCIÓN 3.<sup>a</sup>

#### GRUPO 5.<sup>o</sup>—CLASE 51.<sup>a</sup>

**6887 — Hueso de la Orden** (Francisco), *Ateca*.—Dos aparatos rociavides y un fuelle azufrador. . . I. g. 14.

Inventor de los aparatos *Veticulas*, para combatir las enfermedades criptogámicas de las vides y demás plantas. Constructor Francisco del Real, Zaragoza.

R. Farré y Fábregas

#### CLASE 93.<sup>a</sup>

**6888 — Narbona** (Vicente), farmacéutico de *Zaragoza*.—Aparatos para pulverizar sustancias medicinales. Patente de invención por veinte años. Ci.

R. P. Narbona  
Aragón, 342, Barcelona

#### GRUPO 6.<sup>o</sup>—CLASE 106.<sup>a</sup>

**6889 — Cañizares** (José María), *Zaragoza*.—Un cuadro sinóptico de partida doble. . . . . Ci.

**6890 — Escuelas Pías de Zaragoza**.—Colección de diatomeas microfotografiadas. . . . . Ci.

R. Pío Galtés]

### SECCIÓN 4.<sup>a</sup>

#### GRUPO 8.<sup>o</sup>—CLASE 121.<sup>a</sup>

**6891 — Paulo Ariño** (Miguel) é Hijo, *Escatrón*.—Anisetes. . . I. g. 14.

Gran fábrica de anisetes, la más antigua y acreditada.

R. Farré y Fábregas

**6892 — Garriga** (Benito), *Pastriz*—Cognac de vinos de uva, garnacha y

moscatel. Ginebra y Curacao fabricados con alcoholes rancios de vino de su cosecha. . . . . I. g. 14.

R. Arturo Pardo

Rambla del Centro, 11, tienda, Barcelona.

**6893 — Guerrero** (Conde de), *Ricla*.—Vinos de dos clases (catorce botellas), y ocho botellas de vino de mesa. . . . . I. g. 14.

**6894 — Lahoz** (Victorio), *Escatrón*.—Anisetes. . . . . I. g. 14

*Anisete Lahóz de Escatrón*.

Este acreditado licor, premiado en ocho Exposiciones y elaborado de vino puro del país, se vende á ocho reales el litro.

R. Farré y Fábregas

**6895 — Lóbez** (Vicente), *Zaragoza*.—Anisados extrafinos. Dos marcas *Madrid Cómico* y *El Imparcial*.

Gran fábrica de licores y aguardientes. Especialidad en licores y anisados de vino. . . . . I. g. 14.

R. Farré y Fábregas

**6896 — Palacio y Palacio** (Antonio), *Zaragoza, Escuelas Pías, 35, bajos*.—Anisete. . . . . I. g. 14.

R. Farré y Fábregas

**6897 — Susún** (Ramón), *Zaragoza*.—Licores. . . . . P. S.

#### CLASE 122.<sup>a</sup>

**6898 — Pueyo Artero y Carbó**, *Zaragoza, Libertad, 6, 2.<sup>o</sup>*—Harinas. Fabricantes de harinas, Medalla de oro en la Exposición de Zaragoza. Sucursal: Caspe, 30, 3.<sup>o</sup>. . . . . I. g. 14.

#### CLASE 130.<sup>a</sup>

**6899 — Allustante y C.<sup>a</sup>**—*Zaragoza*.—Curtidos. . . . . I. g. 14.

R. Hipólito Juncosa

CLASE 137.<sup>a</sup>

**6900** — **Peña** (José), *Zaragoza*. — Americana, chaqué y levita. I. g. 14.

**6901** — **Tena** (José), *Zaragoza, Porches del Paseo, 4* — Trajes. I. g. 14  
Sastrería. Confecciones para caballero. Uniformes para militares y corporaciones. Surtido en trajes para niños.

R. Farré y Fábregas

CLASE 139.<sup>a</sup>

**6902** — **Blesa Magem** (Matilde), *Egea*. — Dos bordados. I. g. 14.

CLASE 153.<sup>a</sup>

**6903** — **Acuña** (Patricio), *Zaragoza*. — Escritorio-peinador de señora. I. g. 14.

**6904** — **Paraíso** (B.), *Zaragoza*. — Muebles. I. g. 14.  
R. Farré y Fábregas

GRUPO 9.<sup>o</sup> — CLASE 171.<sup>a</sup>

**6905** — **Bastosy C.** (A.), *Zaragoza*. — Aparatos de topografía y geodesia. Ci.  
Diploma de honor y uso del escudo.

**6906** — **Casañal y Zapatero** (Dionisio), *Zaragoza, Torre-nueva, 40, principal*. — Centro geodésico topográfico. Planos de poblaciones. Catastros parcelarios. . . . . Ci.

CLASE 175.<sup>a</sup>

**6907** — **Val y Julián** (Vicente),

*Santa María del Huerva*. — Herbario en tres tomos, con plantas de la provincia de Zaragoza, premiado con medalla de plata. . . . . I. g. 14.

GRUPO 10.<sup>o</sup> — CLASE 178.<sup>a</sup>

**6908** — **Ruiz** (José M.<sup>a</sup>), *Zaragoza*. — Muestras de dibujos para bordar. I. g. 14.

CLASE 179.<sup>a</sup>

**6909** — **García y Martínez** (Elias), *Zaragoza*. — Cuadros al óleo. B. A.

**6910** — **Larranz y Micheto** (Carlos), *Zaragoza, Independencia, 13, principal*. — Una cabeza de anciano con turbante amarillo. . . . . B. A.

**6911** — **Larranz y Micheto** (Carlos), *Zaragoza, Independencia, 13, principal*. — Cuadro. En un rincón del estudio, cabeza de yeso y cuatro objetos más. . . . . B. A.

CLASE 183.<sup>a</sup>

**6912** — **Perez García** (Domingo), *Zaragoza*. — Transpositor para instrumentos de arco. . . . . I. g. 14.

**6913** — **Soler** (Miguel é Hijos), *Zaragoza, Juan de Aragón 2, 2.<sup>o</sup>* — Pianos. . . . . I. g. 14.  
R. José Jorba

## APÉNDICE (1)

al Catálogo de la sección oficial del Gobierno, y al especial de España.

Las instalaciones del primero, se hallan emplazadas en la gran nave central del Palacio de la Industria, L.<sup>as</sup> 1.<sup>a</sup> y 2.<sup>a</sup> núm. 13.

### INSTALACIONES DEL GOBIERNO

#### SECCIÓN 1.<sup>o</sup>

GRUPO 1.<sup>o</sup> — CLASE 2.<sup>a</sup>

MINISTERIO DE FOMENTO

(2) COMISIÓN AGRONÓMICA

**6914 — Granja Central.** — Veintidos fotografías de ejemplares de los ganados vacuno, lanar, cabrio y cerda, destinados á venta en la explotación.

#### SECCIÓN 2.<sup>a</sup>

GRUPO 3.<sup>o</sup> — CLASE 13.<sup>a</sup>

**6915 — Granja Central.** — Diez y seis fotografías de ejemplares de las especies caballar, asnal, mular y vacuna, destinados al trabajo de la Granja.

GRUPO 4.<sup>o</sup> — CLASE 20.<sup>a</sup>

**6916 — Instituto Agrícola de Alfonso XII.** — Ocho fotografías de los Museos de máquinas é instrumentos de cultivo, siembra, recolección é industriales.

(1) Los datos comprendidos en este APÉNDICE, no han sido incluidos en el lugar correspondiente del CATÁLOGO, por haberse recibido tarde en las oficinas.

(2) La Comisión Agronómica, está representada por el ingeniero agrónomo *D. Mariano Llofríu*.

#### SECCIÓN 3.<sup>a</sup>

GRUPO 5.<sup>o</sup> — CLASE 51.<sup>a</sup>

**6917 — Granja Central.** — Nueve fotografías de edificios de la Granja: caballerizas, vaquería, aprisco, pocilga y estercolero.

**6918 — Instituto Agrícola de Alfonso XII.** — Cinco planos y dos fotografías del estercolero, jardín botánico-agrícola y casa de labor del Instituto.

CLASE 52.<sup>a</sup>

**6919 — Instituto Agrícola de Alfonso XII.** — Saneamiento de un terreno, situación de la finca y plano general por *D. Hermenegildo Gorria*.

CLASE 54.<sup>a</sup>

**6920 — Granja Central.** — Una fotografía de la bodega construida para la explotación.

**6921 — Instituto Agrícola de Alfonso XII.** — Ocho planos comprendiendo dos proyectos de bodega, con plantas, alzados, secciones, estudio de la bóveda y detalles.

CLASE 90.<sup>a</sup>

**6922 — Granja Central.** — Vista fotográfica del ferro-carril agrícola, sistema *Decauville*, utilizado en la Granja.

GRUPO 6.<sup>o</sup> — CLASE 107.<sup>a</sup>

**6923 — Instituto Agrícola de Alfonso XII.** — Dos libros con los programas de los estudios de la sec-

ción de Ingenieros, Licenciados y Peritos.

**6924 — Instituto Agrícola de Alfonso XII.** — Diez y siete cuadros con 46 fotografías de la escuela, cátedra, biblioteca, laboratorio, gabinete y observatorio meteorológico.

GRUPO 7.º — CLASE 114.ª

**6925 — Granja Central.** — Vista fotográfica de la Estufa de multiplicación de la Granja.

SECCIÓN 4.ª

GRUPO 8.º — CLASE 120.ª

**6926 — Instituto Agrícola de Alfonso XII.** — Treinta y cuatro listones con plantas secas de trigo, centeno, avena, cebada, maíz y sorgo. Cuatro bastidores con mazorcas correspondientes a doce variedades de maíz, y doscientos diez y seis frascos muestras de la colección de leguminosas del Museo de Sevilla.

**6927 — Servicio agronómico de Alava.** — Cuatro muestras de trigo, dos de cebada, dos de avena, dos de maíz y mijo, dos de habichuelas, una de habas y dos de alholvas y ricas.

**6928 — Servicio agronómico de Albacete.** — Seis muestras de trigos, dos de centeno, una de cebada, dos de avena, dos de maíz, una de mijo, una de judías y tres de semillas de cáñamo, anís y cominos.

**6929 — Servicio agronómico de Almería.** — Una muestra de trigo, una de cebada, una de maíz, una de garbanzos y dos de habichuelas.

**6930 — Servicio agronómico de Cáceres.** — Tres muestras de trigo, cuatro de centeno, una de cebada y dos de avena.

**6931 — Servicio agronómico de Cádiz.** — Cuatro muestras de trigos, una de cebada, una de avena, una de maíz, dos de habas, dos de garbanzos y una de arvejones.

**6932 — Servicio agronómico de Castellón.** — Cuatro muestras de trigo, una de cebada, cuatro de maíz, una de mijo, siete de judías, dos de habas, una de garbanzos, tres de gui-

santes, una de lentejas, una de almortas, una de altramuces y varias semillas de hortalizas.

**6933 — Servicio agronómico de Córdoba.** — Ocho muestras de trigo, dos de cebada, una de maíz, una de habas y tres de garbanzos.

**6934 — Servicio agronómico de Cuenca.** — Cuatro muestras de trigo, una de centeno, cuatro de cebada y avena, varias leguminosas y productos de la huerta.

**6935 — Servicio agronómico de Granada.** — Tres muestras de trigo, una de maíz, una de habas y una de semilla de cáñamo.

**6936 — Servicio agronómico de Lojroño.** — Diez y seis muestras de trigo, tres de centeno, ocho de cebada, una de avena, tres de maíz, once de judías, dos de habas, dos de garbanzos y una de semilla de cáñamo.

**6937 — Servicio agronómico de Murcia.** — Dos muestras de trigo, tres de cebada, una de avena, ocho de maíz, una de alpiste, cuatro de habichuelas y una colección de semillas de huerta.

**6938 — Servicio agronómico de Navarra.** — Dos muestras de trigo, una de avena, tres de maíz, varias leguminosas y hortalizas.

**6939 — Servicio agronómico de Orense.** — Dos muestras de trigo, dos de centeno, una de cebada, varias leguminosas y hortalizas.

**6940 — Servicio agronómico de Salamanca.** — Cinco muestras de trigo, una de centeno, dos de cebada, una de habichuelas, una de garbanzos, una de yeros y una de algarrobas.

**6941 — Servicio agronómico de Teruel.** — Dos muestras de trigo, una de centeno y otra de cebada.

**6942 — Servicio agronómico de Toledo.** — Nueve muestras de trigo y dos de cebada.

**6943 — Servicio agronómico de Valencia.** — Una muestra de trigo, diez y ocho de maíz, una de habichuelas y otra de cacahuet.

**6944 — Servicio agronómico de Zamora.** — Cinco muestras de trigo,

dos de cebada, una de habichuelas, ocho de garbanzos y una de guisantes.

**6945 — Servicio agronómico de Zaragoza.** — Diez y siete muestras de trigo, una de centeno, trece de cebada, una de avena, una de maíz y varias leguminosas.

CLASE 121.<sup>a</sup>

**6946 — Servicio agronómico de Alava.** — Cuarenta y seis muestras de vinos de pasto, comunes y finos. Cosecheros *Sres. Alcarray, Salanzategui, Tros* y otros.

**6947 — Servicio agronómico de Albacete.** — Dos muestras de aceite de oliva, cuatro de vinos claretes y tintos de exportación, dos de mistela y moscatel, y una de aguardiente anisado.

**6948 — Servicio agronómico de Almería.** — Veinte muestras de vinos de postre, Marchal, Jaén, tinto añejo y Pedro Jiménez, cosechado por los *Sres. Moratalla y Rubira*.

**6949 — Servicio agronómico de Córdoba.** — Seis muestras de aceite de olivas, cosechado en Pozoblanco por los *Sres. Sepúlveda, Hernández y Castro*.

**6950 — Servicio agronómico de Guenca.** — Dos muestras de aceite de olivas, dos de vino tinto y blanco de pasto.

**6951 — Servicio agronómico de Navarra.** — Veintinueve muestras de vinos de pasto, tintos, secos, chacoli y exportación a Cuba; cinco de vinos de postre, rancio y moscatel; una de sidra y dos de aguardiente anisado.

**6952 — Servicio agronómico de Orense.** — Ocho muestras de vinos tintos, cosechados en Baldeorras y Cuenca del Miño.

**6953 — Servicio agronómico de Salamanca.** — Una muestra de aceite de oliva y varias con cinco clases de vinos tintos de pasto de Fregeneda, Machacón y otros.

**6954 — Servicio agronómico de Teruel.** — Dos muestras de aceite de oliva del *Sr. Cañamache*, y dos de vinos claretes de pasto, cosechados por el *Sr. Aulestia*.

**6955 — Servicio agronómico de Toledo.** — Diez y siete muestras de aceites de oliva, siete de cuatro clases de vino tinto, ocho de vinos blancos de postre de los *Sres. Ibormigos, Carnero Gómez, Torre y Rico*, y dos de aguardiente anisado de vino.

**6956 — Servicio agronómico de Valencia.** — Seis muestras de aceite de oliva y cacahuet, dos de vinos tintos, común y seco, y una de mistela moscatel.

**6957 — Servicio agronómico de Zamora.** — Cincuenta y dos muestras de treinta y siete clases de vinos tintos y blancos de pasto, cosechados en Coreses, Moraleja, Toro, Villalpando y Guarrate.

CLASE 122.<sup>a</sup>

**6958 — Servicio agronómico de Albacete.** — Muestras de harinas de trigo.

**6959 — Servicio agronómico de Almería.** — Muestras de harinas y salvados del propietario *D. Francisco Gea*.

**6960 — Servicio agronómico de Salamanca.** — Muestras de harinas de las fabricas de los *Sres. Marqués de Villar, Pérez Moreno y Viuda de Faure, en Tejares y Béjar*.

**6961 — Servicio agronómico de Valencia.** — Muestras de harina de arroz partido, salvado de arroz, de muela y salvado de arroz de máquina.

**6962 — Servicio agronómico de Zamora.** — Muestras de harina de la fábrica de los *Sres. Rubio y C.<sup>a</sup>*

CLASE 124.<sup>a</sup>

**6963 — Servicio agronómico de Albacete.** — Muestra de vinagre de uva negra; precio del hectólitro 24 pesetas.

**6964 — Servicio agronómico de Murcia.** — Nueve muestras de pimiento bajo molido, corriente de cáscara, flor con y sin aceite, cáscara con aceite y otras.

**6965 — Servicio agronómico de Navarra.** — Muestra de vinagre elaborado en Pamplona.

**6966 — Servicio agronómico de**

**Toledo.** — Dos muestras de vinagre de uva, cosechado en Mora por *Don Francisco J. Cabra*.

**6967 — Servicio agronómico de Zamora.** — Muestra de vinagre de vino, cosechado en Villalpando por *D. José Alonso Gómez*.

CLASE 125.<sup>a</sup>

**6968 — Servicio agronómico de Cuenca.** — Una muestra de nueces y otra de avellanas.

**6969 — Servicio agronómico de Logroño.** — Conserva de melocotón de la fábrica de los *Sres. Trevijano é Hijos*.

**6970 — Servicio agronómico de Murcia.** — Conservas de tomate, pimiento y alcachofa, é higos secos, pajareros blancos y negros de Alhama.

**6971 — Servicio agronómico de Navarra.** — Conserva de tomate, pimientos, melocotón, coliflor y alubias de Corella.

**6972 — Servicio agronómico de Navarra.** — Dos muestras de nueces y avellanas.

**6973 — Servicio agronómico de Orense.** — Dos muestras de avellanas y castañas pilongas.

CLASE 128.<sup>a</sup>

**6974 — Servicio agronómico de Cuenca.** — Muestras de lana negra, merino blanca y burda, de Villarejo, Veleta y Priego.

**6975 — Servicio agronómico de Navarra.** — Muestras de lana cacha, merina, churra.

**6976 — Servicio agronómico de Teruel.** — Muestras de lanas.

CLASE 132.<sup>a</sup>

**6977 — Servicio agronómico de Albacete.** — Muestras de cáñamo.

**6978 — Servicio agronómico de Cuenca.** — Muestras de cáñamo.

**6979 — Servicio agronómico de Granada.** — Muestras de cáñamo.

**6980 — Servicio agronómico de Orense.** — Muestras de lino.

**6981 — Servicio agronómico de Teruel.** — Muestras de cáñamo.

**6982 — Servicio agronómico de Valencia.** — Muestras de cáñamo

SECCIÓN 3.<sup>a</sup>GRUPO 6.<sup>o</sup>—CLASE 106.<sup>a</sup>

## MINISTERIO DE FOMENTO

## INSTRUCCIÓN PÚBLICA

**6983 — Escuela de Artes y Oficios de Alcoy.** — Trabajos de dibujo geométrico, noticias sobre la Escuela y varios dibujos.

**6984 — Escuela Normal de Maestros de Bilbao.** — Programas de la Escuela, libros de estudio, ejercicios de materias diferentes, etc.

**6985 — Escuela oficial de Bellas Artes y de Artes y Oficios de Barcelona.** — Enseñanzas de la Escuela de Bellas Artes. Teoría é Historia de las Bellas Artes, Acuarelas correspondientes al material de enseñanza.

**6986 — Escuela oficial de Bellas Artes y de Artes y oficios de Barcelona.** — Enseñanza de la Escuela de Artes y Oficios. Teoría é Historia de las Bellas Artes Industriales. Programa de la enseñanza de esta asignatura.

**6987 — Instituto de segunda enseñanza de Figueras.** — Plano general del Instituto, estudios, cuadro estadístico, resúmenes estadísticos, etc.

**6988 — Instituto de segunda enseñanza de Toledo.** — Descripciones del Establecimiento, Memorias de apertura y otros tratados para estudio.

**6989 — Real Academia de Bellas Artes de San Fernando.** — Monografías de los monumentos arquitectónicos de España (5 tomos) y varias Memorias y estudios.

SECCIÓN 4.<sup>a</sup>GRUPO 8.<sup>o</sup>—CLASE 138.<sup>a</sup>

MINISTERIO DE GRACIA Y JUSTICIA

ESTABLECIMIENTOS PENALES

6990 — Patronato de Nuestra Señora de las Mercedes para las niñas y niños presos.—Palía.

6991 — Patronato de Nuestra Señora de las Mercedes para las niñas y niños presos.—Un juego de cama bordado y otros objetos análogos.

CLASE 139.<sup>a</sup>

6992 — Patronato de Nuestra Señora de las Mercedes para las niñas y niños presos.—Muestrario bordado con lanas.

6993 — Patronato de Nuestra Señora de las Mercedes para las niñas y niños presos.—Muestras de crochet.

6994 — Patronato de Nuestra Señora de las Mercedes para las niñas y niños presos.—Relojera bordada con sedas.

CLASE 141.<sup>a</sup>

6995 — Patronato de Nuestra Señora de las Mercedes para las niñas y niños presos.—Dos redcillas.

6996 — Patronato de Nuestra Señora de las Mercedes para las niñas y niños presos.—Zapatillas bordadas con lanas.

CLASE 150.<sup>a</sup>

6997 — Patronato de Nuestra Señora de las Mercedes para las niñas y niños presos.—Almohadilla montada.

6998 — Patronato de Nuestra Señora de las Mercedes para las niñas y niños presos.—Dos almohadones bordados con lanas.

6999 — Patronato de Nuestra Señora de las Mercedes para las niñas y niños presos.—Un tirador de campanilla bordado.

CLASE 155.<sup>a</sup>

7000 — Patronato de Nuestra Señora de las Mercedes para las niñas y niños presos.—Cigarrera de madera tallada.

CLASE 173.<sup>a</sup>

MINISTERIO DE FOMENTO

INSTRUCCIÓN PÚBLICA

7001 — Escuela de Artes y Oficios de Alcoy.—Dibujos de figura, de modelados en barro, vaciados en yeso y varios tarjetones.

7002 — Escuela Normal de Maestros de Bilbao.—Trabajos caligráficos, compendio de varias materias y métodos de lectura, etc.

7003 — Escuela oficial de Bellas Artes y de Artes y Oficios de Barcelona.—Enseñanza de la Escuela de Artes y Oficios. *Dibujo general artístico*. Ejercicios de copia, de estampa, de vaciados y del natural

7004 — Escuela oficial de Bellas Artes y de Artes y Oficios de Barcelona.—Enseñanza de la Escuela de Artes y Oficios. *Dibujo lineal*, 1.<sup>o</sup> y 2.<sup>o</sup> cursos. Ejercicios sobre problemas de geometría, y copia de estampa de las órdenes de arquitectura y de cortes de madera y piedra.

7005 — Escuela oficial de Bellas Artes y de Artes y Oficios de Barcelona.—Enseñanza de la Escuela de Artes y Oficios: *Carpintería y muebles*. Ejercicios de copia, de estampa y ejercicios de composición.

7006 — Escuela oficial de Bellas Artes y de Artes y Oficios de Barcelona.—Enseñanza de la Escuela de Artes y Oficios. Enseñanza de dibujo para niñas y adultos. Ejercicios de copia, de estampa y del natural, relativos á dibujo general artístico y otros ejercicios.

7007 — Escuela oficial de Bellas Artes y de Artes y Oficios de Barcelona.—Enseñanza de la Escuela de Artes y Oficios. *Metalistería y demás obras al torno*. Ejercicios de copia de estampa.

7008 — Escuela oficial de Bellas Artes y de Artes y Oficios de Barcelona.—Enseñanza de la Escue-

la de Artes y Oficios. *Pintura decorativa*. Tejidos, estampados, bordados y blondas. Ejercicios de copia de estampa y del natural y ejercicios de composición.

**7009** — Escuela oficial de Bellas Artes y de Artes y Oficios de Barcelona.—Enseñanza de la Escuela de Artes y Oficios. *Talla, modelado y vaciado*. Ejercicios de copia, de relieves y ejercicios de composición.

**7010** — Escuela oficial de Bellas Artes y de Artes y Oficios de Barcelona.—Enseñanza de la Escuela de Bellas Artes. *Anatomía artística*. Una obra de texto acompañada de atlas.

**7011** — Escuela oficial de Bellas Artes y de Artes y Oficios de Barcelona.—Enseñanza de la Escuela de Bellas Artes. *Escultura*. Ejercicios de copia de relieves y estatuas y del modelo, composiciones.

**7012** — Escuela oficial de Bellas Artes y de Artes y Oficios de Barcelona.—Enseñanza de la Escuela de Bellas Artes. *Colorido y composición*. Ejercicios de copia del modelo y ejercicios de composición.

**7013** — Escuela oficial de Bellas Artes y de Artes y Oficios de Barcelona.—Enseñanza de la Escuela de Bellas Artes *Dibujo del antiguo*. Ejercicios de copia de estatuas clásicas y ropajes.

**7014** — Escuela oficial de Bellas Artes y de Artes y Oficios de Barcelona.—Enseñanza de la Escuela de Bellas Artes. *Dibujo del natural*. Ejercicios de copia del modelo.

**7015** — Escuela oficial de Bellas Artes y de Artes y Oficios de Barcelona.—Enseñanza de la Escuela de Bellas Artes. *Grabado*. Ejercicios de grabado al buril y al agua fuerte.

**7016** — Escuela oficial de Bellas Artes y de Artes y Oficios de Barcelona.—Enseñanza de la Escuela de Bellas Artes. *Paisaje*. Ejercicios de copia de estampa y del natural.

**7017** — Escuela oficial de Bellas Artes y de Artes y Oficios de Barcelona.—Enseñanza de la Escuela de Bellas Artes. *Perspectivas*. Ejercicios de problemas y de composición.

**7018** — Instituto de segunda enseñanza de Figueras.—Memorias, catálogo del material, vista del claustro y resumen histórico.

**7019** — Instituto de segunda enseñanza de Toledo.—Estudios, proyectos y varios tratados para la enseñanza.

## PROVINCIA DE ALMERÍA

### SECCIÓN 4.<sup>a</sup>

#### GRUPO 8.<sup>o</sup> — CLASE 121.<sup>a</sup>

**7020** — Guardia (Enrique de la). Vinos. . . . . I. g. 12. Propietario, Caballero de Isabel la Católica. — Comisión y exportación de vinos legítimos de la Rioja. Premiado con medalla en varias exposiciones. (*Almería*).  
R. Farré y Fábregas

## PROVINCIA DE BARCELONA

### SECCIÓN 1.<sup>a</sup>

#### GRUPO 2.<sup>o</sup> — CLASE 8.<sup>a</sup>

**7021** — Boter (A.), Barcelona, *Cotoners, 6*. — Tierras refractarias.. C.

**7022** — Güell (Eusebio), Barcelona, *Rambla del Centro, 30*. — Mármoles. . . . . J.

**7023** — Ventura Hermanos, Barcelona. — Mármoles de Cataluña.

### SECCIÓN 2.<sup>a</sup>

#### GRUPO 3.<sup>o</sup> — CLASE 17.<sup>a</sup>

**7024** — Anglo española de Electricidad (Sociedad), Barcelona; Director, *Jorge St. Noble*. — Reguladores de arco voltaico y dinamos.

### SECCIÓN 2.<sup>a</sup>

#### GRUPO 4.<sup>o</sup> — CLASE 29.<sup>a</sup>

**7025** — Miró Cortés y C.<sup>a</sup>, San



*Martin de Provencals.* — Un telar mecánico y un juego suelto. . . . M.

### SECCIÓN 3.<sup>a</sup>

#### GRUPO 5.<sup>o</sup> — CLASE 54.<sup>a</sup>

**7026 — Ravetllat** (Vda. de Isidro), *Barcelona, Carmen, 62.* — Aparatos destiladores para vinos y licores.

I. g. 15.

#### CLASE 81.<sup>a</sup>

**7027 — Anglo española de Electricidad** (Sociedad); Director, *Jorge St. Noble, Pelayo, 10, Barcelona.*

Instaladora de la Fuente Mágica. Electricista del órgano eléctrico. Alumbrado eléctrico. Teléfonos. Constructor de dinámos, reguladores de arco voltaico, lámparas de incandescencia, pilas para el alumbrado eléctrico, etc.

**7028 — Mata Balansó y C.<sup>a</sup>**, *Barcelona.* — Estearinas.

#### CLASE 84.<sup>a</sup>

**7029 — Marius Cucurny**, *Barcelona, Cotoners, 6.* — Hornillos. . . A.

#### CLASE 85.<sup>a</sup>

**7030 — Fradera** (Sucesores de V.), *Mataró.* — Mangueras de lona. G. M.

#### CLASE 89.<sup>a</sup>

**7031 — Anglo española de Electricidad** (Sociedad), *Barcelona, Pelayo, 10;* Director, *Jorge St. Noble.* — Constructor. — Teléfonos.

#### CLASE 99.<sup>a</sup>

**7032 — Piguillém y Riera**, *Barcelona.* — Fábrica de naipes.

### SECCIÓN 4.<sup>a</sup>

#### GRUPO 8.<sup>o</sup> — CLASE 121.<sup>a</sup>

**7033 — Egozcue del Pozo** (Manuel), *Barcelona.* — Vino de mesa de la hacienda Ballestá.

#### CLASE 122.<sup>a</sup>

**7034 — Cunnill** (Concepción), *Vich.* — Chocolate. . . . I. g. 15.

#### CLASE 123.<sup>a</sup>

**7035 — Mañach** (Vicente), *Barcelona, Tallers, 30.* — Fabricante de bicicletas, bicíelos y tricíelos.

#### CLASE 129.<sup>a</sup>

**7036 — Giu** (Jaime), *Barcelona.* — Fábrica de sedas.

#### CLASE 133.<sup>a</sup>

**7037 — Humbert** (José), *Barcelona.* — Fábrica de tejidos.

#### CLASE 137.<sup>a</sup>

**7038 — El Cid**, *Barcelona, calle de Aviñó, esquina á la de Fernando* — Gran bazar de sastrería.

#### CLASE 139.<sup>a</sup>

**7039 — Bertrand** (Josefa), *Barcelona, Pou de la Cadena, 2.* — Cintas ó galones para marina. . . . G. M.

**7040 — Pardás y Quintana** (Isabel), *Barcelona, Rambla de Santa Mónica, 9, 3.<sup>o</sup>* — Labores bordadas.

I. g. 10.

#### CLASE 140.<sup>a</sup>

**7041 — Serra y Jaime** (Gabriel Juan), *Barcelona, Montañans, 2, 1.<sup>o</sup>* — Bisutería y objetos de arte trabajados á mano. . . . g. t.

#### CLASE 141.<sup>a</sup>

**7042 — Morón** (Timoteo), *Barcelona, Rambla del Centro, 9.* — Botones. . . . g. t.

#### CLASE 150.<sup>a</sup>

**7043 — Biosca Carreras** (Joaquín), *Bailén.* — Dorado sobre maderas. . . . I. g. 12.

**7044 — Marti** (Clemente), *Condes, 10.* — Galones dorados. . . I. g. 12.

#### CLASE 153.<sup>a</sup>

**7045 — Torres** (Juan), *Barcelona, Castaños, 14.* — Camas de hierro.

I. g. 7.

R. Farré y Fábregas

**7046 — Vidal**, *Barcelona.* — Grandes talleres de ebanistería. Muebles de adorno.

CLASE 161.<sup>a</sup>

**7047** — Asociación de Navieros y Consignatarios de buques, *Barcelona*. — Varios objetos de marina. G. M.

GRUPO 9.º — CLASE 171.<sup>a</sup>

**7048** — Morgades y C.<sup>a</sup> (J.), *Barcelona, Riera del Pino*. — Microscopios. . . . . g. t.

CLASE 172.<sup>a</sup>

**7049** — Giró (Fidel), *Barcelona*. — Imprenta, muestras de impresión.

GRUPO 10.º — CLASE 178.<sup>a</sup>

**7050** — Morgades y C.<sup>a</sup> (J.), *Barcelona, Riera del Pino*. — Impresiones litográficas.

g. t.

CLASE 179.<sup>a</sup>

**7051** — Reixach y Coral (Félix), *Barcelona, Floridablanca, 132, entresuelo*. — Porcelana con retratos y pinturas al óleo. . . . . I. g. 12.

**7052** — Reixach y Coral (Félix), *Barcelona, Floridablanca, 132, entresuelo*. — Retratos al óleo sobre porcelanas. . . . . I. g. 12.

CLASE 180.<sup>a</sup>

**7053** — Ventura Hermanos, *Barcelona*. — Esculturas.

CLASE 183.<sup>a</sup>

**7054** — Curmache (Francisco), *Barcelona, paseo de la Aduana, 4, 3.º*. — Cuerdas para guitarra. . . . . I. g. 9.

**7055** — Guarro é Hijos, *Barcelona*. — Fábrica de pianos.

## PROVINCIA DE CÁDIZ

SECCIÓN 4.<sup>a</sup>GRUPO 8.º — CLASE 121.<sup>a</sup>

**7056** — Gallegos y C.<sup>a</sup>, *Sanlúcar de Barrameda*. — Vinos. . . . . I. g. 17.  
R. G. de Grau

## PROVINCIA DE GERONA

SECCIÓN 1.<sup>a</sup>GRUPO 2.º — CLASE 8.<sup>a</sup>

**7057** — Manans (J.), *Puigcerdá*. — Pizarras.

SECCIÓN 4.<sup>a</sup>GRUPO 8.º — CLASE 54.<sup>a</sup>

**7058** — Massana (Ignacio), *Puigcerdá*. — Manufactura de botas para vino.

CLASE 133.<sup>a</sup>

**7059** — Ferrer y Cabanes (Jaime), *Salt*. — Fábrica de tejidos é hilados. Despacho en Barcelona, R. San Pedro, n.º 6.

CLASE 137.<sup>a</sup>

**7060** — Salvador (Miguel), *Puigcerdá*. — Fábrica de franelas de lana. Depósito en Barcelona.

CLASE 141.<sup>a</sup>

**7061** — Mató (Federico), *Gerona*. — Fabricante de blusas.

**7062** — Rigalos (Francisco), *Santa Coloma de Farnès*. — Zuecos.

CLASE 153.<sup>a</sup>

**7063** — Academia Gerundense (Dr. Carlos del Corral), *Gerona*. — Un soporte vertical conteniendo diferentes trabajos.

## PROVINCIA DE GRANADA

SECCIÓN 4.<sup>a</sup>GRUPO 8.º — CLASE 121.<sup>a</sup>

**7064** — Fernández de Linares de Herrera (Francisco), *Granada*. — Vinos. . . . . I. g. 14.

## PROVINCIA DE MADRID

SECCIÓN 1.<sup>a</sup>GRUPO 2.<sup>o</sup> — CLASE 8.<sup>a</sup>

**7065** — **Font** (Julio), *Madrid*. —  
Yeso. . . . . C.

SECCIÓN 4.<sup>a</sup>GRUPO 8.<sup>o</sup> — CLASE 123.<sup>a</sup>

**7066** — **Lopez** (Matías), *Madrid*. —  
Colección de dulces elaborados en  
sus fábricas de Madrid y el Escorial.

## PROVINCIA DE MÚRCIA

SECCIÓN 4.<sup>a</sup>GRUPO 10.<sup>o</sup> — CLASE 178.<sup>a</sup>

**7067** — **Sánchez** (Pedro), *Carta-*  
*gena*. — Cuadro caligráfico. . . Ci.

## PROVINCIA DE PALENCIA

SECCIÓN 4.<sup>a</sup>GRUPO 8.<sup>o</sup> — CLASE 121.<sup>a</sup>

**7068** — **Calderón é Hijos** (Valen-  
tín), *Palencia*. — Vinos de varias  
clases.

CLASE 122.<sup>a</sup>

**7069** — **Calderón é Hijos** (Valen-  
tín), *Palencia*. — Harinas de varias  
clases.

## PROVINCIA DE SANTANDER

SECCIÓN 3.<sup>a</sup>GRUPO 5.<sup>o</sup> — CLASE 84.<sup>a</sup>

**7070** — **Corcho é Hijos**, *Santan-*  
*der*. — Cocinas económicas.

## PROVINCIA DE TARRAGONA

SECCIÓN 1.<sup>a</sup>GRUPO 2.<sup>o</sup> — CLASE 11.<sup>a</sup>

**7071** — **Abelló** (Pablo), *Reus*. —  
Minerales, Sulfato de barita, Sulfato  
de cal y Carbonato de cal. . I. g. 17.  
Medalla de plata y menciones hono-  
rificas en Paris.

SECCIÓN 3.<sup>a</sup>GRUPO 5.<sup>o</sup> — CLASE 76.<sup>a</sup>

**7072** — **Llevat** (Isidro), *Reus*. —  
Mosáicos. . . . . I. g. 17.  
Premiados en la Exposición arago-  
nesa de 1886.

CLASE 81.<sup>a</sup>

**7073** — **Sareda** (Juan), *Reus*. — Ce-  
rillas fosfóricas sin fósforo.. I. g. 17.

**7074** — **Vilella y C.<sup>a</sup>** (J.), *Reus*. —  
Petróleo refinado superior. Gasolina  
destilada. . . . . I. g. 17.

CLASE 87.<sup>a</sup>

**7075** — **Vergés y Marca** (Juan),  
*Reus*. — Básculas de hierro. I. g. 17.  
Medalla en la Exposición aragonesa  
de 1886.

SECCIÓN 4.<sup>a</sup>GRUPO 8.<sup>o</sup> — CLASE 120.<sup>a</sup>

**7076** — **Dimas** (Domingo), *Reus*. —  
Algarrobas.. . . . I. g. 17.

CLASE 121.<sup>a</sup>

**7077** — **Abelló** (Tomás), *Reus*. —  
Vino Priorato añejo, rancio y rancio  
dulce, tinto seco; Priorato rancio,  
abocado y superior.. . . . I. g. 17.

**7078** — **Aragonés y Bogue**, *Reus*.  
— Tres botellas de aceite. . I. g. 17.

**7079** — **Arixés Seguí** (Pedro),  
*Reus*. — Vinos. . . . . I. g. 17.

**7080** — **Barthez** (S.), *Reus*. — Doce  
botellas con muestras de vinos.  
I. g. 17.

**7081 — Bartomeu** (Esteban), *Reus* — Varias clases de botellas con vino I. g. 17.

**7082 — Boule** (José), *Reus*. — Vinos, tinto, imitación á Burdeos, rancio seco, rancio dulce, tinto seco y dulce, mistela negra, y blanco dulce. I. g. 17.

**7083 — Clandón** (Anatolio), *Reus*. — Varios vinos. Noventa y seis muestras de seis diferentes clases. I. g. 17.

**7084 — Dimas** (Domingo), *Reus*. — Aceite y vino de mesa. Seis botellas de cada clase. . . . I. g. 17.

**7085 — Folguera** (Eusebio), *Reus*. — Seis botellas de moscatel. I. g. 17.

**7086 — Fumaña Hermanos**, *Reus*. — Ochenta botellas con vino de varias clases. . . . I. g. 17.

**7087 — Gasser Boule** (Federico), *Reus*. — Vinos tintos y blancos. I. g. 17.

**7088 — Perpiñá** (Francisco), *Reus y Peneda*. — Ciento diez botellas con vino de varias clases. I. g. 17.

**7089 — Quer** (Lucio), *Reus*. — Vino tinto seco, superior (Priorato). Oporto tinto dulce, rancio dulce. Mistela negra (Priorato). Oporto blanco y varios.

**7090 — Riqué Hostoneda** (Francisco), *Reus*. — Veinticinco botellas con vino y aceite. . . . I. g. 17.

**7091 — Rius** (Pedro), *Reus*. — Licor estomacal. . . . I. g. 17.

**7092 — Salvat y Nesgue** (Ignacio), *Reus*. — Doce botellas de vino moscatel. . . . I. g. 17.

**7093 — Sardá Montseny** (R.), (Sucesor de Francisco Gil), *Reus*. — Varias clases de botellas de vino. I. g. 17.

Varias recompensas.

**7094 — Soberano** (Domingo), *Reus*. — Sesenta botellas de vinos y aceites. . . . I. g. 17.

**7095 — Sujol y Blanch** (Tomás), *Reus*. — Seis botellas con aceite. I. g. 17.

**7096 — Suqué** (Leopoldo), *Reus*. — Muestras de vino. . . . I. g. 17.

**7097 — Vidal y Más** (Francisco), *Reus*. — Seis botellas con vino, seis con moscatel y seis con aceite. I. g. 17.

**7098 — Vidal y Torrell** (José M.<sup>a</sup>), *Reus*. — Seis botellas con vino. I. g. 17.

**7099 — Vidiella Gomis** (José), *Reus*. — Doce botellas con vino común, otras doce con vino rancio y doce con vino vinetre. Medalla de plata en Paris 1878. . . . I. g. 17.

**7100 — Izaguirre y C.<sup>a</sup>**, *Reus*. — Sesenta botellas con vino de varias clases. Precios segun clase corriente. I. g. 17.

#### CLASE 122.<sup>a</sup>

**7101 — Folch Calvo** (Salvador), *Reus*. — Pastas para sopa. . . I. g. 17.

**7102 — García** (Francisco), *Reus*. — Chocolates. Medalla de oro en la Exposición de Matanzas 1881. I. g. 17.

#### CLASE 124.<sup>a</sup>

**7103 — Dimas** (Domingo), *Reus*. — Vinagres. . . . I. g. 17.

**7104 — Salvat** (Ignacio y Roque), *Reus*. — Doce botellas de vinagre. I. g. 17.

**7105 — Soberano** (Domingo), *Reus*. — Vinagre. . . . I. g. 17.

#### CLASE 125.<sup>a</sup>

**7106 — Catalá Folch** (Juan), *Reus*. — Avellana en grano y con cáscara. . . . I. g. 17.

**7107 — Folguera** (Eusebio), *Reus*. — Avellanas y almendras. . . I. g. 17.

**7108 — Grau** (Esteve), *Reus*. — Frutos secos del país. . . . I. g. 17.

**7109 — Suqué** (Leopoldo), *Reus*. — Muestras de avellana en cáscara. I. g. 17.

#### CLASE 129.<sup>a</sup>

**7110 — Padró y Oliva**, *Reus*. — Sedas. . . . I. g. 17.

CLASE 130.<sup>a</sup>

**7111 — Aguadé Busquets** (Eusebio), *Reus*. — Pielles curtidas. Medalla de 2.<sup>a</sup> clase en la Exposición de Zaragoza 1885. . . . I. g. 17.

**7112 — Marti** (Vd.<sup>a</sup> é Hijos de), *Reus*. — Pielles curtidas. . . I. g. 17.

CLASE 132.<sup>a</sup>

**7113] — Batlle** (Pedro), *Reus*. — Hilos y cuerdas. . . . I. g. 17.

CLASE 133.<sup>a</sup>

**7114 — Bonet** (Ramón), *Reus*. — Cordonería y paquetería de algodón. I. g. 17.

**7115 — Padró y Oliva** *Reus*. — Algodones. . . . I. g. 17.

CLASE 136.<sup>a</sup>

**7116 — Casulleras Figueras** (Juan), *Reus*. — Sesenta y tres clases de trapo para varias industrias. I. g. 17.

CLASE 141.<sup>a</sup>

**7117 — Jordana** (José), *Reus*. — Dos docenas de guantes de piel. I. g. 17.

**7118 — Llavería** (Francisco), *Reus*. — Calzado. . . . I. g. 17.

**7119 — Montané** (Francisco), *Reus*. — Calzado. . . . I. g. 17.

CLASE 143.<sup>a</sup>

**7120 — Renard** (Mariano), *Reus*. — Artesonados. . . . I. g. 17.

CLASE 145.<sup>a</sup>

**7121 — Tapiró y Baró** (Francisco), *Reus*. — Varios objetos de alambre. . . . I. g. 17.  
Medalla en la Exposición de Villanueva.

CLASE 149.<sup>a</sup>

**7122 — Colom** (Juan), *Reus*. — Un avisador para puertas y arcos y una caja para guardar caudales. I. g. 17.

CLASE 153.<sup>a</sup>

**7123 — Pamies** (Antonio), *Reus*. —

Dos camas, una de hierro y otra de latón. . . . I. g. 17.

**7124 — Vergés y Marca** (Juan), *Reus*. — Camas de hierro. . I. g. 17.  
Medalla en la Exposición Aragonesa de 1885.

CLASE 157.<sup>a</sup>

**7125 — Marsat Cugul** (Antonio), *Reus*. — Una espada y una alabarda. I. g. 17.

CLASE 166.<sup>a</sup>

**7126 — Casulleras Figueras** (Juan), *Reus*. — Abonos. . . I. g. 17.

**7127 — Oliva** (Juan), *Reus*. — Jabón. . . . I. g. 17.

**7128 — Pahi y Gost**, *Reus*. — Tarrros con cremor tártaro. . . I. g. 17.

**7129 — Pinzard** (Alejandro), *Reus*. — Cremor tártaro. . . . I. g. 17.

CLASE 167.<sup>a</sup>

**7130 — Orgilaga** (Gayetano), *Reus*. — Seis botellas de agua de azahar. I. g. 17.

GRUPO 9.<sup>o</sup> — CLASE 170.<sup>a</sup>

**7131 — Amiel** (Pablo), *Reus*. — Un Reloj de torre. . . . I. g. 17.

GRUPO 10.<sup>o</sup> — CLASE 179.<sup>a</sup>

**7132 — Albiol Ausach** (Felipe), *Reus*. — Dos cuadros al óleo con marco. I. g. 17.

Mención honorífica en Tarragona y medalla de plata en Valencia.

**7133 — Casals y Vernis** (Ramón), *Reus*. — Un cuadro al óleo con marco. I. g. 17.

## PROVINCIA DE TOLEDO

SECCIÓN 4.<sup>a</sup>GRUPO 8.<sup>o</sup> — CLASE 145.<sup>o</sup>

**7134 — Alvarez** (Mariano), *Toledo*. — Objetos de hierro.

CLASE 146.<sup>a</sup>

**7135 — Alvarez** (Mariano), *Toledo*. — Objetos de acero.

## PROVINCIA DE VALLADOLID

SECCIÓN 4.<sup>a</sup>GRUPO 8.º — CLASE 128.<sup>a</sup>

7136 — Fernández Lara é hijos

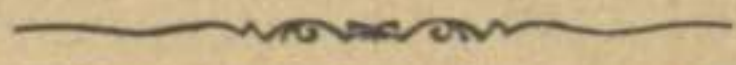
(M.), *Valladolid*.—Lana sucia. I. g. 14.  
R. Farré y FábregasCLASE 134.<sup>a</sup>7137 — Puche y Pérez, *Vallado-*  
*lid.* — Cordelería.. . . . I. g. 14.  
R. Marqués Casals y C.<sup>a</sup>

# ARQUEOLOGÍA

Los expositores que figuran en esta sección, tienen sus productos emplazados en B. A.

## SECCIÓN 4.<sup>a</sup>

PRUPO 9.<sup>o</sup> — CLASE 177.<sup>a</sup>

**10156** — Aixelá (Luis), *Barcelona, Bots, 13, 2.<sup>o</sup>* — Una arquilla con filetes de marfil: 0'65 x 0'22 x 0'40 mts.

**10157** — Aixelá (Luis), *Barcelona, Bots, 13, 2.<sup>o</sup>* — Una mesa con filetes de marfil: 0'69 x 0'49 x 0'63 mts.

**10158** — Aleu Masanet (José), *Barcelona, Balmes, 4, 2.<sup>o</sup>* — Una taza de loza con adornos. Dos marcelinas de alcora.

**10159** — Aleu Masanet (José), *Barcelona, Balmes, 4, 2.<sup>o</sup>* — Un jarro de cristal con pie de metal.

**10160** — Aleu Masanet (José), *Barcelona, Balmes, 4, 2.<sup>o</sup>* — Una frutera con figuras, del siglo XVIII. Dos jarras y dos platos muzárabes.

**10161** — Aleu Masanet (José), *Barcelona, Balmes, 4, 2.<sup>o</sup>* — Un plato grande azulado, y cinco platos y una fuente japoneses.

**10162** — Alós (Luis, Marqués de), *Barcelona, Baja San Pedro, 31, 1.<sup>o</sup>* — Una taza de pico.

**10163** — Alós (Luis, Marqués de), *Barcelona, Baja San Pedro, 31, 1.<sup>o</sup>* — Dos carteras de bolsillo.

**10164** — Alós (Luis, Marqués de), *Barcelona, Baja San Pedro, 31, 1.<sup>o</sup>* — Una estatua de porcelana.

**10165** — Alós (Luis, Marqués de), *Barcelona, Baja San Pedro, 31, 1.<sup>o</sup>* — Un caracol de nácar.

**10166** — Alós (Luis, Marqués de), *Barcelona, Baja San Pedro, 31, 1.<sup>o</sup>* — Una taza de vidrio verde.

**10167** — Alós (Luis, Marqués de), *Barcelona, Baja San Pedro, 31, 1.<sup>o</sup>* — Dos copas de cristal.

**10168** — Alós (Luis, Marqués de), *Barcelona, Baja San Pedro, 31, 1.<sup>o</sup>* — Cinco piezas de cerámica.

**10169** — Alós (Luis, Marqués de), *Barcelona, Baja San Pedro, 31, 1.<sup>o</sup>* — Un triptico.

**10170** — Alzamora Calls (Manuel), *Barcelona*. — Un bajo relieve representando un Sacrificio: 0'82 x 0'38 mts.

**10171** — Alzamora Calls (Manuel), *Barcelona*. — Un abanico de marfil pintado: 0'22 x 0'36 mts.

**10172** — Armengol (Eugenia), *Barcelona, Plateria, 2 y 4.* — Un par de pendientes de filigrana.

**10173** — Armengol (Eugenia), *Barcelona, Plateria, 2 y 4.* — Una faja moruna de torzal de seda sin trenzar el fleco.

**10174** — Armengol (Eugenia), *Barcelona, Plateria, 2 y 4.* — Dos cocos esculpidos.

**10175** — Armengol (Eugenia),

(1) En esta sección del Catálogo no figuran por completo todos los expositores de arqueología, pues aquellos cuyos datos se han recibido en tiempo oportuno, se han incluido en su respectiva provincia, como sucede con los expositores número 946, 3560, 3562, 3563, etc., etc.

*Barcelona, Platería, 2 y 4.* — Un bajo-relieve cóncavo de marfil, representando *La Sagrada Familia*.

**10176** — **Asociación de Curtidores**, *Barcelona, Puerta Nueva, 2.* — Cuatro retablos góticos representando varios pasajes de la vida de San Agustín.

**10177** — **Balaguer** (Luis), *Barcelona.* — La Vida de Ntro. Sr. Jesucristo con láminas de 1607.

**10178** — **Balaguer** (Luis), *Barcelona.* — Un calendario policromo de principios del año 1400.

**10179** — **Balaguer y Bruguera** (Melchor), *Barcelona, Claris, 7, pral.* — Una arquilla de concha y plata con nueve frascos para contener esencias: 0'30 × 0'20 mts.

**10180** — **Balaguer y Bruguera** (Melchor), *Barcelona, Claris, 7, pral.* — Una arca de nogal del año 1558, con incrustaciones de marfil: 1'20 × 0'50 m.

**10181** — **Barnola y Verdaguer** (Antonio), *Barcelona, Lauria, 48, bajos.* — Tabla románica, pintada sobre pergamino. del siglo xi; medida: 0'96 altura × 1'32 mts. ancho.

**10182** — **Barnola y Verdaguer** (Ramón), *Barcelona, Lauria, 48, bajos.* — Una cruz parroquial del siglo xi; medida: 0'55 × 0'41 mts.

**10183** — **Barnola y Verdaguer** (Ramón), *Barcelona, Lauria, 48, bajos.* — Una cruz parroquial del siglo xii; medida: 0'57 × 0'41 mts.

**10184** — **Bartra y Sala** (Trinidad), *Barcelona, Basea, 23, 1.º, 2.º* — Unce copas de cristal decorado.

**10185** — **Bartra y Sala** (Trinidad), *Barcelona, Basea, 23, 1.º, 2.º* — Tres vasos de cristal decorado.

**10186** — **Bartra y Sala** (Trinidad), *Barcelona, Basea, 23, 1.º, 2.º* — Una sopera calada con su plato, una idem con su cuchara de loza, una jicara de idem y un plato de loza.

**10187** — **Bartra y Sala** (Trinidad), *Barcelona, Basea, 23, 1.º, 2.º* — Un vestido de seda, bordado de colores.

**10188** — **Belloch** (Conde de), *Bar-*

*celona.* — Una arquilla del siglo xviii con cristales pintados.

**10189** — **Belloch** (Conde de), *Barcelona.* — Un idolo romano de bronce.

**10190** — **Belloch** (Conde de), *Barcelona.* — Un candelero de hierro.

**10191** — **Belloch** (Conde de), *Barcelona.* — Dos cerrajas y un candado de hierro. M. Maestría, cerrajero.

**10192** — **Belloch** (Conde de), *Barcelona.* — Un candil de bronce.

**10193** — **Belloch** (Conde de), *Barcelona.* — Un cuadro de azulejos. Cánovas.

**10194** — **Belloch** (Conde de), *Barcelona.* — Una arquilla del Renacimiento.

**10195** — **Belloch** (Conde de), *Barcelona.* — Un cañón de hierro del siglo xiii.

**10196** — **Benifayó** (Barón de), *Madrid.* — Un triptico con tres esmaltes y un pedestal de madera dorada.

**10197** — **Blanch** (Domingo), *Reus* (Tarragona), *Merced, 17.* — Un cofre de terciopelo carmín; medida: 0'84 × 9'95 m/m.

**10198** — **Blanch** (Domingo), *Reus* (Tarragona), *Merced, 17.* — Tres tomos ejecutoria de nobleza; medida: 0'87 × 1'90 m/m.

**10199** — **Blanch** (Domingo), *Reus* (Tarragona), *Merced, 17.* — Un tomo *Testamento*; medida: 0'75 × 1'18 m/m.

**10200** — **Blanch** (Domingo), *Reus* (Tarragona), *Merced, 17.* — Un cuadro al óleo; medida: 0'75 × 1'18 m/m.

**10201** — **Blanch** (Domingo), *Reus* (Tarragona), *Merced, 17.* — Un cuadro al óleo; medida: 0'75 × 1'18 m/m.

**10202** — **Blanch** (Domingo), *Reus* (Tarragona), *Merced, 17.* — Un grabado antiguo.

**10203** — **Blanch** (Domingo), *Reus* (Tarragona), *Merced, 17.* — Un grabado antiguo.

**10204** — **Blanch** (Domingo), *Reus* (Tarragona), *Merced, 17.* — Un grabado antiguo.



**10205** — **Blanch** (Domingo), *Reus* (Tarragona), *Merced*, 17. — Un grabado antiguo.

**10206** — **Bofarull Sans** (Francisco), *Barcelona*, *Conde del Asalto*, 25, 3.º — Caja para documentos del convento de San Francisco.

**10207** — **Bofarull Sans** (Francisco), *Barcelona*, *Conde del Asalto*, 25, 3.º — Faja del pirata Barbarroja apresada por el General Barceló en el reinado de Carlos III.

**10208** — **Bofarull Sans** (Francisco), *Barcelona*, *Conde del Asalto*, 25, 3.º — Devocionario del año 1514, consta de tres miniaturas y varias viñetas.

**10209** — **Bordas Altarriba** (Federico), *Barcelona*, *Valencia*, 356, 1.º — Varias tablas de cedro de veinte centímetros cuadrados con monedas antiguas romanas.

**10210** — **Bordas Altarriba** (Federico), *Barcelona*, *Valencia*, 356, 1.º — Un triptico esmaltado de veinte y dos por veinte y ocho de ancho, representando escenas de Moisés.

**10211** — **Bordas Sara** (Luis), *Barcelona*, *Diputación*, 369, *Entresuelo* — Colección de siete letras de cambio en los siglos XIV, XV y XVI.

**10212** — **Boy Plá** (Enriqueta), *Barcelona*, *Escndillers*, 5 y 9, 4.º — Un monetario compuesto de cuarenta y ocho cuadros.

**10213** — **Bremon** (Elisa, Viuda de Espina), *Barcelona*, *Princesa*, 61, *principal*. — Una colección de setenta y nueve bandejas petitorias.

**10214** — **Bremón** (Elisa, Viuda de Espina), *Barcelona*, *Princesa*, 61, *principal*. — Dos ricos bordados fondo terciopelo encarnado, siglo xv.

**10215** — **Brillas Batllori** (José), *Barcelona*, *Casanovas*. — *Un Santoral*, edición de 1875.

**10216** — **Caballer Aviñó** (Ramón), *Barcelona*, *Paseo de Gracia*, 45 y 47. — *Constitucions y altres drets de Catalunya*, any 1704. *Historia de la Conquista de Méjico 1711*.

**10217** — **Caballer Aviñó** (Ramón), *Barcelona*, *Paseo de Gracia*, 45

y 47. — *Institutió Philosophice secundum principia D. Renati Descartes*, edición tercera Noribergera, año 1695.

**10218** — **Caballer** (Teresa de), *Barcelona*, *Marlet*, 1, *principal*. — Una espidarga morisca del siglo xviii.

**10219** — **Campmany Sandiunenge** (Narciso), *Barcelona*, *Fernando*, 47, *principal*. — Cómoda guardajoyas de nogal con incrustaciones de boj.

**10220** — **Campmany Majo** (Pedro), *Barcelona*, *Fernando*, 47, 2.º — Un sillón y una silla tallados, ambos del siglo xviii.

**10221** — **Canals** (Encarnación), *Barcelona*, *Córtes*, 347, 3.º 2.ª — Una arquilla de ébano con incrustaciones de marfil y concha.

**10222** — **Canals** (Ramón), *Barcelona*, *Paseo de la Aduana*, 5, *bajos*. — Un libro impreso del año 1565.

**10223** — **Canals** (Ramón), *Barcelona*, *Paseo de la Aduana*, 5, *bajos*. — Dos libros de pergamino manuscrito.

**10224** — **Candi Viuda de Carreras** (Inés). — Un retrato que representa un asunto religioso: 0'86 x 0'83.

**10225** — **Candi, Viuda de Carreras** (Inés), *Barcelona*, *Plateria*, 11. — Un retablo gótico del siglo xiii, *La presentación de San Juan Bautista*: 0'86 x 0'83.

**10226** — **Carreras Candi** (Francisco), *Barcelona*, *Plateria*. — Un retablo gótico del siglo xiii, representando *El martirio de San Esteban*.

**10227** — **Carreras Candi** (Francisco), *Barcelona*, *Plateria*. — Un retablo del siglo xiii, representando *La vida de un Santo*.

**10228** — **Carreras Candi** (Francisco), *Barcelona*, *Plateria*. — Un retablo gótico del siglo xiii, representando *El nacimiento de la Virgen Maria*.

**10229** — **Carreras Candi** (Francisco), *Barcelona*, *Plateria*. — Un retablo gótico del siglo xiii, representando *La vida de un Santo*.

**10230** — **Carreras y Nolla** (Joaquín), *Barcelona*, *Plateria*, 9. — Un

retablo gótico del siglo XII representando *El Martirio de San Juan*: medida: 1'03 × 0'86.

**10331 — Carreras y Nolla** (Joaquín), *Barcelona, Platería, 9.* — Un retablo gótico del siglo XII, representando *La Institución de la Misa*; medida 1'00 × 0'86.

**10232 — Carreras y Nolla** (José), *Barcelona, Platería, 11.* — Un retablo gótico del siglo XII, representando *El Apocalipsis de San Juan*: 0'85 × 0'83.

**10233 — Carreras y Nolla** (José), *Barcelona, Platería, 11.* — Retablo gótico del siglo XII representando *El Arcángel San Miguel*: 0'80 × 0'50 metros.

**10234 — Carreras** (Ramón), *Barcelona, Serra, 8, 1.º* — Una mesa de nogal.

**10235 — Carreras** (Ramón), *Barcelona, Serra, 8, 1.º* — Una arquilla de nogal.

**10236 — Casals y Altemira** (Carmen), *Barcelona, Obispo, 12, 2.º* — Un frontal de altar de cuero con relieves, santos pintados, fondo oro y cenefa.

**10237 — Casals y Altemira** (Carmen), *Barcelona, Obispo, 12, 2.º* — Un brazo de cruz con refundidos.

**10238 — Casals y Altemira** (Carmen), *Barcelona, Obispo, 12, 2.º* — Una cruz dorada esculturada.

**10239 — Casals y Fonts** (Juan), *Barcelona.* — Una panoplia con veinte y seis piezas de cerrajería.

**10240 — Castellvell** (Excmo. Señor Marqués de), *Barcelona, plaza de Santa Ana, 6.* — Un cuadro azulejos del siglo XVIII.

**10241 — Castellvell** (Excmo. Señor Marqués de), *Barcelona, plaza de Santa Ana, 6.* — Un cuadro azulejos del siglo XVIII.

**10242 — Castro-Serna** (Sr. Marqués de), *Madrid.* — Siete tapices.

1.º — 4'05 × 4'49 m.

2.º — 3'40 × 3'43 »

3.º — 3'37 × 3'27 »

**10243 — Caze y Mir** (Agustín), *Barcelona, Cortes, 297-299, 4, 1.ª* —

Dos pistolas y una escopeta de chispa de fabricación española.

**10244 — Comellas Puiguriguer** (Antonio), *Barcelona, Caspe, 34, pral.* — Una pileta dorada para agua bendita.

**10245 — Comellas Puiguriguer** (Antonio), *Barcelona, Caspe, 34, pral.* — Un reloj de plata, antiguo, con su caja.

**10246 — Comellas Puiguriguer** (Antonio), *Barcelona, Caspe, 34, pral.* — Un devocionario del siglo XV.

**10247 — Cremós y Estivill** (Carmen), *San Gervasio de Cassolas, Torre Cardona.* — Un crucifijo de marfil sobre un fondo de terciopelo corinto.

**10248 — Cruz** (José), *Barcelona, Corretjer, 5, 1.º* — Un cuadro escultórico en cera-pez *Amadeo* que representa la oración en el huerto.

**10249 — Dalmases y de Foncuberta** (Carmen de), *Barcelona, Moncada, 20.* — Una espada con puño de oro labrado y con vaina de piel de pescado del siglo XVIII.

**10250 — Dalmases y de Foncuberta** (Carmen de), *Barcelona, Moncada, 20.* — Un triptico de madera representando la adoración de los Reyes en escultura y en sus puertas actos de la vida de la Virgen.

**10251 — Dalmases y de Foncuberta** (Carmen de), *Barcelona, Moncada, 20.* — Un tapete de seda encarnada con una orla de torzal calado, bordado de varios colores.

**10252 — Dalmases y de Foncuberta** (Carmen de), *Barcelona, Moncada, 20.* — Una mesa de ébano con incrustaciones de marfil representando caracteres mitológicos.

**10253 — Dalmases y de Foncuberta** (Carmen de), *Barcelona, Moncada, 20.* — Siete cuadros con grabados de Marco Pitteri, representando los sacramentos y un Cristo.

**10254 — Diócesis de Vich**, *Barcelona.* — Un frontal bordado en oro y sedas.

**10255 — Doria** (Pedro), *Barcelo-*

na, Zurbano, 1, 3.º — Tabla gótica del siglo xv: 0'72 × 1 mts.

**10256 — Doria** (Pedro), *Barcelona, Zurbano, 1, 3.º* — Tabla gótica del siglo xv: 0'72 × 1 mts.

**10257 — Doria** (Pedro), *Barcelona, Zurbano, 1, 3.º* — Un azulejo gótico del siglo xv: 0'55 × 0'55 mts.

**10258 — Doria** (Pedro), *Barcelona, Zurbano, 1, 3.º* — Un retablo-altar gótico del siglo xv: 1'30 × 1 mts.

**10259 — Doria** (Pedro), *Barcelona, Zurbano, 1, 3.º* — Un altar-retablo gótico del siglo xv: 1'20 × 1'64 mts.

**10260 — Doria** (Pedro), *Barcelona, Zurbano, 1, 3.º* — Una caja del Renacimiento del siglo xvi.

**10261 — Dou** (Gertrudis de), *Barcelona, Baja San Pedro, 31, 1.* — Un reloj de sobremesa y otro de bolsillo.

**10262 — Duque** (Nicolás), *Segovia.* — Un cuadro con veinte clavos de puertas: 1 × 1'24 mts.

**10263 — Duque** (Nicolás), *Segovia.* — Un cuadro, cuyo centro es un trozo de verja, teniendo en el marco treinta y dos clavos de puerta: 1'13 × 0'67 mts.

**10264 — Escriva y Dusay** (Mercedes de), *Barcelona, Lauria, 48.* — Una tira gótica bordada en oro y seda con cuatro cuadros de figuras con una franja de terciopelo.

**10265 — Escriva y Dusay** (Mercedes de), *Barcelona.* — Una tira de frente de casulla, fondo oro bordado y sedas de colores con tres grupos de figuras, de 1'22 × 0'18 mts.

**10266 — Escriva y Dusay** (Mercedes de), *Barcelona.* — Una tira de respaldo de casulla, fondo oro bordado y sedas de colores con tres grupos de figuras, de 1'22 × 0'18.

**10267 — Escriva y Dusay** (Mercedes de), *Barcelona.* — Una tira de frente de casulla, fondo terciopelo carmesi con dos medallones bordados en oro y seda de colores.

**10268 — Esteve y Alerany** (Juan), *Barcelona, Gerona, 104.* — Un retrato de un personaje de la Re-

pública Francesa en bajo relieve de marfil: 0'16 × 0'17 m.

**10269 — Falla** (Agustín), *Barcelona, Fuente de San Miguel, 6, pral.* — Un sable turco y un espadín sin vaina.

**10270 — Falla** (Agustín), *Barcelona.* — Una mesa de ébano con incrustaciones de nácar y una arquilla de nogal con incrustaciones.

**10271 — Fernán Núñez** (Duque de), *Madrid.* — Un mueble bergueño de tres cerraduras y otro italiano de la época del Renacimiento.

**10272 — Ferrer y Salbat** (Francisco), *Barcelona, Magdalenas, 23, 2.º* — Arcón del siglo xvii de tabla y taracea: longitud 1'80 × 0'56 m., ancho.

**10273 — Font** (Conrado), *Barcelona, Puerta Nueva, 26 bis, 1.º* — Una caja de la época del Renacimiento.

**10274 — Font y Esplugas** (Rosa), *Barcelona, Dou, 13, 4.º.* — Dos tomos: *Crónica del Príncipe D. Enrique, Rey de Castilla y León. El mismo asunto*, por D. Henríquez del Castillo.

**10275 — Fontcuberta y Setmanat** (Carmen), *Barcelona, Rambla de Estudios, 4, 1.º.* — Rosario de mármol amarillo.

**10276 — Fontcuberta y Setmanat** (Carmen), *Barcelona.* — Rosario de cristal azulado y medalla.

**10277 — Fontcuberta y Setmanat** (Carmen), *Barcelona.* — Cofrecito de plata dorada.

**10278 — Fontcuberta y Setmanat** (Carmen), *Barcelona.* — Reloj.

**10279 — Fontcuberta y Setmanat** (Carmen), *Barcelona.* — Un medallón de filigrana calado (esmalte blanco y negro).

**10280 — Fontcuberta y Setmanat** (Carmen), *Barcelona.* — Un medallón de filigrana, plata dorada.

**10281 — Fontcuberta y Setmanat** (Carmen), *Barcelona.* — Rosario de coral y medallón.

**10282 — Fontcuberta y Setmanat** (Carmen), *Barcelona.* — Un me-

dallón de San Ignacio y Santa Teresa (cristal de roca).

**10283** — Fontcuberta y Setmanat (Ignacio), *Barcelona, Rambla de Estudios, 4, 1.º* — Un gran farol turco.

**10284** — Fontcuberta y Setmanat (Ignacio), *Barcelona*. — Dos yatahanes, una pistola turca, otra persa y dos armerías.

**10285** — Fontcuberta y Delmases (María de), *Barcelona, Moncada, 20, 1.º* — Varios códices en 4.º y varias obras escritas en latín.

**10286** — Fontcuberta y Delmases (Mercedes de), *Barcelona, Moncada, 20, 1.º* — Bartoli de Saxo Ferrato, otros libros de la antigüedad y un misal.

**10287** — Fontcuberta y de Delmases (Montserrat de), *Barcelona, Moncada, 20, 1.º*. — Tesoro contra los herejes, siglo xv, *De la angélica naturaleza*, y otros libros notables.

**10288** — Fontcuberta y Setmanat (Pilar de), *Barcelona*. — Medallón de Jesús y María.

**10289** — Fontcuberta y Setmanat (Pilar de), *Barcelona*. — Medallón montado en plata, de Ntra. Sra. de Montserrat.

**10290** — Fontcuberta y Setmanat (Pilar de), *Barcelona, Rambla de Estudios, 4, 1.º* — Dije, caballo marino esmaltado y colgante.

**10291** — Fontcuberta y Setmanat (Pilar de), *Barcelona, Rambla de Estudios, 4, 1.º* — Cestita de porcelana decorada.

**10292** — Fontcuberta y Setmanat (Pilar de), *Barcelona, Rambla de Estudios, 4, 1.º* — Pendientes de cristal de roca.

**10293** — Fontcuberta y Setmanat (Pilar de), *Barcelona, Rambla de Estudios, 4, 1.º* — Águila (relicario), plata dorada.

**10294** — Fondevila (Ramón), *Barcelona*. — Objetos antiguos.

**10295** — Fontordera Mitats (Eduardo), *Barcelona, Mendizábal, 58, 2.º* — Un glande de plomo del ejér-

cito de Pompeyo en la batalla de Munda.

**10296** — Fontordera Mitats (Eduardo), *Barcelona, Mendizábal, 58, 2.º* — Una medalla con decoración de cobre esmaltado del siglo xv.

**10297** — Fontordera Mitats (Eduardo), *Barcelona, Mendizábal, 58, 2.º*. — Un relicario triangular de bronce esmaltado del siglo xvii.

**10298** — Fontordera Mitats (Eduardo), *Barcelona, Mendizábal, 58, 2.º* — Un Cristo bizantino de cobre esmaltado.

**10299** — Francia (Matilde de), *Barcelona, Paradis, 12, 2.º* — Una sopera de cerámica esmaltada de estilo barroco.

**10300** — Francia (Matilde de), *Barcelona, Paradis, 12, 2.º* — Una marcelina de cerámica con el centro calado.

**10301** — Francia (Matilde de), *Barcelona, Paradis, 12, 2.º* — Una frutera de cerámica con una orla esculpida.

**10302** — Francia (Matilde de), *Barcelona, Paradis, 12, 2.º* — Una bacina de afeitar de cerámica con un pájaro pintado.

**10303** — Fuentes (Javier), *Murcia*. — Una bula de la Cruzada de 1595.

**10304** — Fuentes (Javier), *Murcia*. — Un tablero con 60 ejemplares de hachas y utensilios de la época prehistórica.

**10305** — Fuster y Martí (Antonio M.), *Gracia, plaza Rovira, 3, bajos, Barcelona*. — Tres platos de cerámica, cuatro platos, dos jicaras, un vaso, una azucarera y dos jarritos.

**10306** — Fuster y Martí (José Ignacio), *Barcelona, Cottoners, 14, 5.º*. — Un álbum *La Eneida de Virgilio* grabado: por Pinelle; tiene 50 hojas.

**10307** — Fuster y Martí (José Ignacio), *Barcelona, Cottoners, 14, 5.º*. — Un álbum *Estudio del Diseño*.

**10308** — Fuster y Martí (José Ignacio), *Barcelona, Cottoners, 14, 5.º*. — Un cuaderno, colección de *Hosteología y Mitología*.

**10309** — **Fuster y Martí** (José Ignacio), *Barcelona, Cotoners, 14, 5.º*. — Un álbum con grabados contemplativos religiosos. Grabado por Felipe Galléns: tiene 45 hojas.

**10310** — **Fuster y Martí** (José Ignacio), *Barcelona, Cotoners, 14, 5.º*. — Un viñola con 104 hojas grabado por Jacques.

**10311** — **Fuster y Martí** (José Ignacio), *Barcelona, Cotoners, 14, 5.º*. — Cuatro tomos de *La antigüedad explicada*.

**10312** — **Fuster y Martí** (José Ignacio), *Barcelona, Cotoners, 14, 5.º*. — Un cuaderno *Trajes* por Bartolomé Piñelle.

**10313** — **Guasch y Rivera** (Joaquín), *Barcelona, Nueva de San Francisco, 16, 2.º*. — Pendientes de oro y perlas del siglo XVII.

**10314** — **Guasch y Rivera** (Joaquín), *Barcelona, Nueva de San Francisco, 16, 2.º*. — Un puño de acero del espadín que usaban los corredores reales de cambios de Barcelona.

**10315** — **Guasch y Rivera** (Joaquín), *Barcelona, Nueva de San Francisco, 16, 2.º*. — Un pergamino del siglo XIII.

**10316** — **Guasch y Rivera** (Joaquín), *Barcelona, Nueva de San Francisco, 16, 2.º*. — Una carta de seguridad de la policía francesa del año 1814.

**10317** — **Guasch y Rivera** (Joaquín), *Barcelona, Nueva de San Francisco, 16, 2.º*. — Seda impresa de un acto literario del año 1807.

**10318** — **Guasch y Rivera** (Joaquín), *Barcelona, Nueva de San Francisco, 16, 2.º*. — Un abanico pintado del siglo XVIII.

**10319** — **Heras** (Poncio), *Barcelona, Conde del Asalto, 13, 1.º*. — Una arquilla de ébano, concha y metales con su correspondiente pie.

**10320** — **Heras** (Rafael), *Gerona*. — Un tríptico esculpado, representando *La Anunciación de la Virgen* (siglo XV).

**10321** — **Heras** (Rafael), *Gerona*. — Dos cucharas de plata (siglo XIII).

**10322** — **Heras** (Rafael), *Gerona*. — Una arquilla vargüeña con su pie (siglo XVI).

**10323** — **Heras** (Rafael), *Gerona*. — Una pistola (siglo XVIII).

**10324** — **López** (Dolores), *Barcelona, Rambla Santa Mónica, 4*. — Abanico varillaje de nácar y hueso con pais de plumas y pinturas.

**10325** — **López** (Dolores), *Barcelona, Rambla Santa Mónica, 4*. — Abanico con varillaje de nácar dorado y calado, el pais con escenas de caza, etc.

**10326** — **López** (Dolores), *Barcelona, Rambla Santa Mónica, 4*. — Abanico con varillaje de marfil tallado con figuras y pais pintado.

**10327** — **López** (Dolores), *Barcelona, Rambla Santa Mónica, 4*. — Un cuadro de escultura relieve marfil, *La Virgen con el Niño*.

**10328** — **López** (Dolores), *Barcelona, Rambla Santa Mónica, 4*. — Una caja antigua de madera, concha y marfil con adornos de bronce. 0'44 largo, 0'22 ancho y 0'18 m. alto.

**10329** — **Lleó y Ubach** (Modesto), *Barcelona, Santa Ana, 30 duplicado*. — Arquimesa de taracea con filetes de boj; altura 1'40, anchura 1'30 m.

**10330** — **Llobet y Rufes** (Jaime), *Barcelona, Barbará, 23, 3.º, 2.º*. — Diario del Palacio Fortaleza del Arzobispo de Tarragona D. Benito Rocaberti y otros documentos.

**10331** — **Mauyart** (Mariano), *Barcelona, Hospital, 82*. — Una panoplia con sesenta clavos de hierro.

**10332** — **Mauyart** (Mariano), *Barcelona, Hospital, 82*. — Una arquilla de nogal.

**10333** — **Marimón y Lloret** (Francisco), *Barcelona, Ataulfo, 7, 2.º*. — Un retablo del siglo XI, representando algunos episodios de la vida de la Virgen, pintado sobre madera (1'75 x 1'59 m.)

**10334** — **Martí Carreras** (José), *Barcelona, Claris, 45 y 47*. — Una casulla antigua.

**10335** — **Martí Carreras** (José),

*Barcelona, Claris, 45 y 47.* — Un casacón de seda bordado. Dos chalecos.

**10336** — **Massot Canals** (Andrés), *Martorell, Copóns, 1, tienda.* — Una panoplia con cuatro espadas, cinco alabardas, una manopla, un casco, ó busenete y un peto de coraza.

**10337** — **Massot Canals** (Andrés), *Martorell, Copóns, 1.* — Una arquilla vergueño.

**10338** — **Matas** (Miguel), *Barcelona, Mataró.* — Una arquilla de hierro esculpuraada con incrustaciones de asta.

**10339** — **Miguel** (José), *Barcelona, Marlet.* — Tres tomos *Discurso de la Historia universal religiosa*, edición de 1867.

**10340** — **Miguel** (Ramón), *Barcelona, Marlet, 1, principal.* — Un tomito *Retiro espiritual.*

**10341** — **Miguel** (Ramón), *Barcelona, Marlet, 1, principal.* — Un tomo *Historia antigua de los egipcios, cartagineses, etc., etc.*

**10342** — **Miguel** (Ramón), *Barcelona, Marlet, 1, principal.* — Un tomo *Historia de España*, en francés, del año 1729.

**10343** — **Miret Sans** (Joaquín), *Barcelona, Ataúlfo, 12, 1.º.* — Colección de medallas y monedas de diversas épocas.

**10344** — **Miret Sans** (Joaquín) *Barcelona, Ataúlfo, 12, 1.º.* — Cuatro grandes cornucopias antiguas, con figuras.

**10345** — **Miret Sans** (Joaquín), *Barcelona, Ataúlfo, 12, 1.º.* — Cuatro ornucopias antiguas.

**10346** — **Mitini** (Clotilde), *Barcelona, Rambla del Centro, 26, 3.º* — Un reloj de bronce, de pared, de la época ca de Luis XV.

**10347** — **Moll Rexach** (Antonio), *Menorca, Ciudadela, Born, 5.* — Una caja de madera conteniendo un violín de Antonius, Eremencio y una vida de Tirot de Paris.

**10348** — **Monistrol** (Exemo. Señor Marqués de) y **Sástago** (Excma. Seño-

ra Condesa de), *Madrid.* — Cincuenta y seis objetos arqueológicos en especial instalación.

**10349** — **Montartul** (Marqués de), *Valencia.* — Un tapiz blanco flamenco (3'40 × 4 m.).

**10350** — **Montartul** (Marqués de), *Valencia.* — Un mueble de ébano con incrustaciones grabadas de marfil (1'50 × 1 m.).

**10351** — **Montellsy Soler** (Bernardino), *Barcelona, Bruch, 5.* — Historia del Nuevo Testamento con grabados y otros volúmenes antiguos.

**10352** — **Moragas Rodés** (Fidel de), *Barcelona, Elisabets, 11, 2.º.* — Un plato de cerámica.

**10353** — **Moragas Rodés** (Fidel de), *Barcelona.* — Un plato esmaltado.

**10354** — **Moragas Rodés** (Fidel de), *Barcelona.* — Cuatro platos de metal.

**10355** — **Moragas Rodés** (Fidel de), *Barcelona.* — Una cruz de hierro bizantina.

**10356** — **Moragas Rodés** (Fidel de), *Barcelona.* — Diez libros antiguos notables.

**10357** — **Moragas Rodés** (Fidel de), *Barcelona.* — Estatua de bronce representando *Mercurio Romano.*

**10358** — **Moragas Rodés** (Fidel de), *Barcelona.* — Una tabla del siglo xv con la firma de Juan Costales y otra representando la Virgen y el Niño.

**10359** — **Moragas Rodés** (Fidel de), *Barcelona.* — Una cédula con la firma de los Reyes Católicos.

**10360** — **Moreu Boy** (Juan), *Barcelona, Arco de Junqueras, 3, 2.º.* — Ocho abanicos: cinco de marfil, dos de nácar y uno de concha.

**10361** — **Nicolau y Bujóns** (José A.), *Barcelona, Pasaje de Escudillers, 5, 3.º.* — Una marina representando una tempestad (escuela francesa del siglo pasado).

**10362** — **Ometller Vda. de Casamíns** (Dolores), *Sarriá, Capuchinos, 38.* — Tres abanicos antiguos.

**10363** — Ometller Vda de Casamíns (Dolores), Sarriá, Capuchinos, 38. — Dos agujas valencianas de acero.

**10364** — Ometller Vda. de Casamíns (Dolores), Sarriá. — Dos brazaletes antiguos de latón.

**10365** — Ometller Vda. de Casamíns (Dolores), Sarriá. — Una casa antigua bordada.

**10366** — Ometller Vda. de Casamíns (Dolores), Sarriá. — Un grabado representando las parábolas de David.

**10367** — Pablo (Braulio de), Villanueva de Cameros (Logroño). — Una puerta antigua tallada (1'69 × 0'67 metros).

**10368** — Pahissa (Joaquina), Barcelona, Duque de la Victoria, 7, principal. — Una arquilla de ébano con incrustaciones de marfil y su pie correspondiente.

**10369** — Patchame (Dolores), Barcelona, San Pablo, 17, 3.º. — Dos sillas de nogal y rejilla del siglo XVII.

**10370** — Patchame (Dolores), Barcelona. — Una caja de novia de nogal y taraceados.

**10371** — Paz (José Francisco), Barcelona, plaza de Santa Ana, 7, 3.º. — Arcón del siglo XVII de talla (longitud 1'48 × 0'56 m. anchura).

**10372** — Pedrals y Moliné (Arturo), Barcelona, Ancha, 7. — Cuatro anillos de plata y uno de oro sigilares. Los primeros, del siglo XIV, y el segundo del XVIII.

**10373** — Pedrals y Font (Arturo), Barcelona, Ancha, 7, 4.º. — Un códice conteniendo cartas autógrafas de Bartolomé Lupereid, Leonardo de Argensola y otros escritores.

**10374** — Planella (Alejandro), Barcelona, Detrás Palacio, 11, 3.º. — Treinta y tres piezas de cerámica en diferentes objetos y formas.

**10375** — Ponce de León (Felipe), Barcelona, Rambla de San José, 28, bajos. — Un crucifijo en marfil del Renacimiento, principio del siglo XVIII (1'35 × 0'50 m.).

**10376** — Pons (Magdalena), Barcelona, San Pablo, 17, 3.º. — Una arquilla de nogal tallada, con figuras en los ángulos.

**10377** — Provanza y Fernández (José María), Madrid. — Dos mancebos. Colección de sesenta y cinco cuadros con el papel sellado desde su origen (0'44 × 0'45 m.).

**10378** — Puig Sabater (Eduardo), Barcelona, Ancha, 71. — Doce potes de ejemplares de cerámica.

**10379** — Puig (Josefa), Barcelona, Ancha, 71. — Cuatro sortijas de oro y plata con esmeraldas y diamantes, una con trabajo de marfil.

**10380** — Puig (Josefa), Barcelona, Ancha, 71. — Un cinturón con tres cadenas de plata.

**10381** — Puig (Josefa), Barcelona, Ancha, 71. — Un relicario de San Antonio con oro y diamantes.

**10382** — Puig (Josefa), Barcelona, Ancha, 71. — Dos abanicos de marfil.

**10383** — Puig (Josefa), Barcelona, Ancha, 71. — Un reloj esmaltado rodeado de perlas en sus dos caras.

**10384** — Pujadas (Narciso), Barcelona, Sacristans, 5. — Una arquilla con incrustaciones y su correspondiente pie (0'33 × 0'63 m.).

**10385** — Pujol Vilafaut (Jacinto de), Vich. — Un puñal con mango y vaina de hueso del siglo XIII.

**10386** — Pujol Vilafaut (Jacinto de), Vich. — Un copón del siglo XIII, de cobre con esmaltes.

**10387** — Pujol Vilafaut (Jacinto de), Vich. — Un incensario románico de bronce.

**10388** — Pujadas Serratosa (Ramón), Barcelona, Paradis, 3, 3.º. — Un tapiz antiguo remendado.

**10389** — Rubio (Francisco), San Andrés de Llavaneras. — Un reloj de oro con perlas y esmaltes, de señora.

**10390** — Rubio (Francisco), San Andrés de Llavaneras. — Unas arracadas con diamantes americanos montados en plata. Un par de hebillas para zapatos, con diamantes.

**10391 — Rubio** (Francisco), *San Andrés de Llavaneras*. — Unos pendientes de oro con esferas de reloj en esmaltes, aretes y brazaletes de filigrana dorada.

**10392 — Rubio** (Francisco), *San Andrés de Llavaneras*. — Una cruz y unos pendientes filigrana de oro con perlas. Una sortija de oro con dos ópalos y un topacio.

**10393 — Rubio** (Francisco), *San Andrés de Llavaneras*. — Tres relicarios de filigrana plata: uno con San Francisco, otro con San Antonio y otro con una santa.

**10394 — Rubio de la Serna** (Juan), *Barcelona, Rambla de Santa Mónica*. — Sesenta objetos arqueológicos.

**10395 — Rubio de la Serna** (Juan), *Barcelona, Rambla de Santa Mónica*. — Cuarenta y seis objetos de cerámica.

**10396 — Rubio de la Serna** (Juan), *Barcelona, Rambla de Santa Mónica*. — Diez y ocho armas.

**10397 — Rusiñol** (Santiago), *Barcelona, Princesa, 37, 1.º*. — Seis pánoplias, dos tiras clavos y dos palmas.

**10398 — Rusiñol** (Santiago), *Barcelona, Princesa, 37, 1.º*. — Tres cruces y una lámpara gótica.

**10399 — Rusiñol** (Santiago), *Barcelona, Princesa, 37, 1.º*. — Ocho candelabros grandes.

**10400 — Rusiñol** (Santiago), *Barcelona, Princesa, 37, 1.º*. — Seis candeleros pequeños.

**10401 — Rusiñol** (Santiago), *Barcelona, Princesa, 37, 1.º*. — Una cajita gótica, otra del Renacimiento y otra árabe.

**10402 — Rusiñol** (Santiago), *Barcelona, Princesa, 37, 1.º*. — Un casco.

**10403 — Rusiñol** (Santiago), *Barcelona, Princesa, 37, 1.º*. — Tres llamadores, una cerradura, una veleta y un marco.

**10404 — Rusiñol** (Santiago), *Barcelona, Princesa, 37, 1.º*. — Un arcón de madera.

**10405 — Santoña** (Duquesa de), *Madrid*. — Muebles.

**10406 — Santoña** (Duquesa de), *Madrid*. — Ropas bordadas.

**10407 — Santoña** (Duquesa de), *Madrid*. — Varios objetos de cerámica y porcelana.

**10408 — Sarasa y Sastre** (José), *Barcelona, Ripoll, 2, 1.º*. — Arcón gótico del siglo XVI: longitud 0'76 × 0'58 m. anchura.

**10409 — Sarasa y Sastre** (Juan), *Barcelona*. — Una caldereta de cobre con la tapadera repujada con una inscripción. Cuatro morteros de bronce de diferentes tamaños.

**10410 — Sarasa y Gallego** (Pedro), *Barcelona, Ripoll, 2, 1.º*. — Arcón de roble con bajo relieves del siglo XVII: altura 0'95 × 1'70 m. anchura.

**10411 — Sastre Mariejas** (Juan), *Barcelona, Canuda, 41 y 43, bajos*. — Arquimesa de taracea del siglo XVII: altura 1'46 × 0'75 m. ancho.

**10412 — Sastre y Moll** (Miguel), *Barcelona, Canuda, 41, taller*. — Un jarro de vidrio con dos asas azul claro averiado, una copa y un vaso de vidrio catalán.

**10413 — Sastre y Moll** (Miguel), *Barcelona, Canuda, 41, taller*. — Un armario de taracea con incrustaciones de filetes de boj del siglo XVII: 1'78 alto × 1'13 m. ancho.

**10414 — Sastre y Moll** (Miguel), *Barcelona, Canuda, 41, taller*. — Un vaso esmaltado con varios colores.

**10415 — Sastre y Storch** (Pedro), *Barcelona, Sadurni, 3, 2.º*. — Un collar de plata filigrana.

**10416 — Sena Estruch** (Miguel), *Gracia, Travesera, 35, 1.º*. — Un sello del año 1023.

**10417 — Sena Estruch** (Miguel), *Gracia, Travesera, 35, 1.º*. — Tres estribos y una espuela.

**10418 — Sena Estruch** (Miguel), *Gracia, Travesera, 35*. — Un casco de hierro del siglo XV.

**10419 — Setmanat de Fontcu-**



**berta** (Dolores de), *Barcelona, Rambla de Estudios, 4, 1.º*— Dos jarritos, un medallón de plata y esmalte, tapete de seda, y otros objetos.

**10420 — Setmanat de Fontcuberta** (Dolores de), *Barcelona, Rambla de Estudios, 4, 1.º* — Una sortija sol, luna y estrellas en diamantes.

**10421 — Setmanat de Fontcuberta** (Dolores de), *Barcelona, Rambla de Estudios, 4, 1.º*— Una sortija con diamante central y en el borde.

**10422 — Setmanat de Fontcuberta** (Dolores de), *Barcelona, Rambla de Estudios, 4, 1.º*— Una caja de rapé de concha y plata.

**10423 — Setmanat de Fontcuberta** (Dolores de), *Barcelona, Rambla de Estudios, 4, 1.º* — Una caja de rapé, ágata rosacia, montura plata dorada.

**10424 — Setmanat de Fontcuberta** (Dolores de), *Barcelona, Rambla de Estudios, 4, 1.º*— Dos relojes colgantes (esmalte).

**10425 — Setmanat de Fontcuberta** (Dolores de), *Barcelona, Rambla de Estudios, 4, 1.º* — Un medallón plata dorada ovalado (doble cristal).

**10426 — Setmanat de Fontcuberta** (Dolores de), *Barcelona, Rambla de Estudios, 4, 1.º*— Un reloj de oro y esmalte.

**10427 — Sisteré** (Teresa), *Barceloneta, Santa Clara, 34.*— Una pistola con incrustaciones de plata, siglo XVIII.

**10428 — Sisteré** (Teresa), *Barceloneta, Santa Clara, 34.*— Dos jarros de porcelana, siglo XVIII.

**10429 — Sisteré** (Teresa), *Barceloneta, Santa Clara, 23.*— Una caja de metal blanco.

**10430 — Sisteré** (Teresa), *Barceloneta, Santa Clara, 23.* — Un jarro de metal blanco.

**10431 — Sisteré** (Teresa), *Barceloneta, Santa Clara, 23.* — Un jarro porcelana, siglo XVIII.

**10432 — Sociedad Arqueológica Lariana, Palma de Mallorca.** — Varios objetos notables de Arqueología, presentados por dicha Sociedad.

**10433 — Solá Camps** (Carlos), *Barcelona, Canuda, 41, 4.º* — Una marcelina de cerámica en forma de hoja de parra.

**10434 — Solá Camps** (Carlos), *Barcelona, Canuda, 41, 4.º*— Un plato hispano-árabe; otro de cerámica catalán con dibujo azul, y otro de alcora con dibujos de colores.

**10435 — Solá Camps** (Carlos), *Barcelona, Canuda, 41, 4.º.*— Una pila de agua bendita de cerámica hispano-árabe.

**10436 — Sostres** (Antonio), *Barcelona, Aragón, 315, 3.º*— Un tomo, servicios de Antonio Navarrete año 1641, y órdenes de Embajadores, manuscrito del siglo XVI.

**10437 — Sostres** (Antonio), *Barcelona, Aragón, 315, 3.º*— Un tomo galería retratos antiguos de monarcas y embajadores, Amberes, 1636.

**10438 — Sostres** (Antonio), *Barcelona, Aragón, 315, 3.º*— Dos tomos Geografía, editada en Amberes el año 1662.

**10439 — Tetus Guilera** (Mónica), *Barcelona, Ripoll, 22.*— Una arquilla con su pie: (0'95 x 0'53 m).

**10440 — Vidal é Isalgue** (Gertrudis), *Barcelona, Copóns, 4, 2.º*— Un paño de cáliz bordado en oro, plata y sedas, fondo amarill

**10441 — Vidal é Isalgue** (Gertrudis), *Barcelona, Copóns, 4, 2.º*— Jarro de plata dorada.

**10442 — Vidal é Isalgue** (Hermenegildo), *Barcelona, Copóns, 4, 2.º*— Una tapa de reloj con esmalte antiguo.

**10443 — Vidal é Isalgue** (Hermenegildo), *Barcelona, Copóns, 4, 2.º*— Un reloj esmalte antiguo con un perro, un pájaro y un cesto de flores.

**10444 — Vidal é Isalgue** (Hermenegildo), *Barcelona, Copóns, 4, 2.º*— Un reloj esmalte antiguo con un cuadrado dos corderitos.

**10445 — Vidal é Isalgue** (Hermenegildo), *Barcelona, Copóns, 4, 2.º*— Un reloj con esmalte antiguo y con dos figuras con un serafín y una sola aguja.

**10446** — Vila de Carbó (Filomena), *Barcelona, Ancha, 23*. — Un frontal de altar con bordados de colores y oro del siglo XVI.

**10447** — Zamora (José), *Barcelona, San Pablo, 4*. — Dos cornucopias con figuras de cristal: 0'78 × 0'48 metros.

GRUPO 10.º — CLASE 178.ª

**10448** — Ameller y Roca (Ignacio), *Sarriá, Capuchinos, 38*. — Un cuadro grabado, con vistas de Roma. (0'77 × 1'11 m.).

**10449** — Ameller y Roca (Ignacio), *Sarriá, Capuchinos, 38*. — Un cuadro grabado, con vistas de Roma (0'77 × 1'11 m.).

**10450** — Ameller y Roca (Ignacio), *Sarriá, Capuchinos, 38*. — Un cuadro grabado, con vistas de Roma (0'77 × 1'11 m.).

**10451** — Ameller y Roca (Ignacio), *Sarriá, Capuchinos, 38*. — Un cuadro grabado, con vistas de Roma (0'77 × 1'11 m.).

**10452** — Ameller y Roca (Ignacio), *Sarriá, Capuchinos, 38*. — Un cuadro grabado, *La Batalla de Constantina* (1'75 × 0'75 m.).

**10453** — Batlle (María), *Barcelona, Cortes, 220, 1.º*. — Un cartón con veintidós grabados por Callot.

**10454** — Batlle (María), *Barcelona, Cortes, 220, 1.º*. — Un cuadro con catorce grabados por Callot (0'25 × 0'52 m.).

**10455** — Batlle (María), *Barcelona, Cortes, 220, 1.º*. — Un cuadro con seis grabados por Callot (0'25 × 0'52 metros).

**10456** — Batlle (María), *Barcelona, Cortes, 220, 1.º*. — Un cuadro con un grabado *Borrachos de Velázquez* (0'36 × 0'42 m.).

**10457** — Batlle (María), *Barcelona, Cortes, 220, 1.º*. — Un cuadro con un grabado *La Virgen de la Silla* (0'42 × 0'65 m.).

**10458** — Batlle (María), *Barcelona, Cortes, 220, 1.º*. — Un cuadro con un grabado *San Ignacio de Loyola* (0'57 × 0'69 m.).

**10459** — Batlle (María), *Barcelona, Cortes, 220, 1.º*. — Un grabado, *Descendimiento*, por Rembrant.

**10460** — Batlle (María), *Barcelona, Cortes, 220, 1.º*. — Un grabado, *La Conversión de San Pablo*.

**10461** — Batlle (María), *Barcelona, Cortes, 220, 1.º*. — Un grabado, *La Melancolia*, por Duero.

**10462** — Batlle (María), *Barcelona, Cortes, 220, 1.º*. — Un grabado, *La Sagrada Familia*.

**10463** — Casas y Casas (Bernardo), *Barcelona, Rambla de Cataluña, 34*. — Ocho grabados representando varios asuntos.

**10464** — Cimas (Eugenio), *Barcelona, Fortuny, 14, 3.º*. — Un grabado, *La Virgen y el Niño* (0'87 × 0'62 metros).

**10465** — Esteve y Alerany (Juan), *Barcelona, Gerona, 104*. — Un grabado representando *El Paraíso*, por P. Debret (0'46 × 0'61 m.).

**10466** — Garriga Mentaña (José), *Barcelona, Princesa, 56, 3.º*. — *La Sagrada Familia* en cobre y un *Ecce-Homo* grabado en pergamino.

**10467** — Guasch (Modesto), *Habana, Obispo, 42*. — Un cuadro con dibujo italiano (0'33 × 0'52 m.).

**10468** — Guasch (Modesto), *Habana, Obispo, 42*. — Un cuadro con dibujo italiano (0'33 × 0'52 m.).

**10469** — Guasch (Modesto), *Habana, Obispo, 42*. — Un cuadro con dibujo italiano (0'33 × 0'52 m.).

**10470** — Montells y Soler (Bernardino), *Barcelona, Bruch, 5, 3.º*. — Una obra caligráfica de Polanes.

**10471** — Ometller Viuda de Casamins (Dolores), *Sarriá, Capuchinos, 38*. — Dos grabados.

**10472** — Ometller Viuda de Casamins (Dolores), *Sarriá, Capuchinos, 38*. — Un grabado representando *La pesca del cocodrilo*.

**10473** — Rosés (Francisco), *Barcelona, plaza Nueva, 7, 1.º*. — Un cuadro grabado representando *San Francisco de Borja*.

CLASE 179.<sup>a</sup>

**10474** — Aleu Masanet (Jose). *Barcelona, Balmes, 4, 2.º*. — Un cuadro tabla pintado al óleo representando *La Virgen de la Paloma*: 0'46 × 0'36 m.

**10475** — Aleu Masanet (José), *Barcelona, Balmes, 4, 2.º*. — Un cuadro al óleo representando *Un alquimista*: 0'63 × 1'17 m.

**10476** — Aleu Masanet, (José), *Barcelona, Balmes, 4, 2.º*. — Un cuadro tabla pintado al óleo representando *La Oración en el Huerto*: 0'71 × 1'12 m.

**10477** — Alzamora Calls (Manuel), *Barcelona*. — *La Sagrada Familia*, de Andrés del Salto: 0'64 × 0'94 metros.

**10478** — Alzamora Calls (Manuel), *Barcelona*. — Un cuadro representando *La Sagrada Familia, San Agustín de Vilademont*: 1'17 × 0'18 m.

**10479** — Alzamora Calls (Manuel), *Barcelona*. — Un retrato de *Una señora en traje de máscara* (anónimo): 1'10 × 0'90 m.

**10480** — Alzamora Calls (Manuel), *Barcelona*. — Retrato al óleo por D. Francisco Laesma: 0'90 × 1'20 metros.

**10481** — Alzamora Calls (Manuel), *Barcelona*. — Retrato al óleo por D. Francisco Laesma: 0'80 × 0'65 metros.

**10482** — Ameller y Roca (Ignacio), *Sarriá, Capuchinos, 38*. — Un cuadro al óleo, *Una Purísima*: 0'72 × 1'06 m.

**10483** — Ameller y Roca (Ignacio), *Sarriá, Capuchinos, 38*. — Un cuadro, *La familia de Lot*: 1'98 × 1'06 metros.

**10484** — Ameller y Roca (Ignacio), *Sarriá, Capuchinos, 38*. — Un cuadro, *Una Divina Pastora*: 1'05 × 1'23 m.

**10485** — Armengo, Viuda de José Miró (Concepción), *Madrid, San Bernardo, 76, 3.º*. — Un cuadro pintado al encaústico del siglo xv, *La Ascensión*: 1'50 × 1 m.

**10486** — Armengo, Viuda de José Miró (Concepción), *Madrid, San Bernardo, 76, 3.º*. — Un cuadro pintado al encaústico, *La Adoración* (siglo xvi): 1'08 × 1'04 m.

**10487** — Bellé Martínez (Ramón), Arcipreste de la Catedral, *Orihuela*. — Un cuadro sobre mármol de *La Virgen de Belén*: 0'25 × 0'20 metros.

**10488** — Belloch (Conde de), *Barcelona*. — Un retrato al óleo, de *Los Archiduques*: 1'01 × 1'27 m.

**10489** — Belloch (Conde de), *Barcelona*. — Un retrato al óleo de *Los Archiduques*: 1'01 × 1'27 m.

**10490** — Belloch (Conde de), *Barcelona*. — Una *Santa Faz*, tabla al óleo: 0'32 × 0'44 m.

**10491** — Benet (D. Emilio), *Játiva, plaza de la Balsa*. — Un cuadro al óleo, *San Buenaventura*.

**10492** — Benet (D. Emilio), *Játiva, plaza de la Balsa*. — Un cuadro al óleo, *Santo Tomás*.

**10493** — Bofill y C.<sup>a</sup> (José), *Barcelona, Dormitorio de San Francisco, almacén*. — Un cuadro representando *Una Virgen*, debida a Murillo: 1 × 1'29 m.

**10494** — Campaña y Fluviá (José), *Barcelona, Plaza Nueva, 7*. — Un cuadro al óleo, *Entrada de San Vicente Ferrer en Barcelona*: 1'10 × 0'78 m.

**10495** — Carmona y Martínez (Eduardo), *Barcelona, Córtes, 220, 1.º*. — Un cuadro al óleo, *El Beato Oriol, escribiendo la vida de San Ramón Nonato* (pincel de Viladomat).

**10496** — Carmona y Martínez (Eduardo), *Barcelona, Córtes, 220, 1.º*. — Un cuadro al óleo, *Una dama*, por Mignas, estudio del natural.

**10497** — Carreras (Ramón), *Barcelona, Serra, 8, 1.º*. — Un cuadro, *San José*.

**10498** — Casanovas (Buenaventura), *Barcelona, Plaza de San Pedro, 3 bis, 3.º*. — Un retrato esmaltado de Luis xiv de Francia, caja oro para tabaco en polvo con su estuche.

**10499** — **Catalá y Molló** (Miguel), *Gracia, Mayor, 71.* — Un cuadro en tabla pintado al óleo, *Una Divina Faz.*

**10500** — **Coll y Sagristá** (Juan), *Barcelona, Baños Nuevos, 15, 3.º.* — Un cuadro representando *San Juan Bautista*, de autor desconocido.

**10501** — **Coll y Sagristá** (Juan), *Barcelona, Baños Nuevos, 15, 3.º.* — Un cuadro, *San Antonio Abad.*

**10502** — **Cos** (Dolores), *Barcelona, Arco Corominas, 3, 2.º.* — Un cuadro al óleo, *Dos señoras espantadas por víboras.*

**10503** — **Cos** (Dolores), *Barcelona, Arco Corominas, 3, 2.º.* — Un cuadro al óleo, *Una broma de máscaras en un café:* 1'24 × 1'80 m.

**10504** — **Cos** (Dolores), *Barcelona, Arco Corominas, 3, 2.º.* — Un cuadro al óleo, *La Degollación de los Santos Inocentes:* 2'45 × 1'71 m.

**10505** — **Cremós y Estivill** (Carmen), *San Gervasio de Cassolas, Torre Cardona.* — Cuadro representando *El busto de un niño.*

**10506** — **Cremós y Estivill** (Carmen), *San Gervasio de Cassolas, Torre Cardona.* — Un cuadro fondo de madera escultrada, representando *La Virgen y el Niño.*

**10507** — **Cremós y Estivill** (Carmen), *San Gervasio de Cassolas, Torre Cardona.* — Cuadro, *Una Purísima Concepción*, pintada al óleo sobre mármol, jaspe amarillo.

**10508** — **Cremós y Estivill** (Carmen), *San Gervasio de Cassolas, Torre Cardona.* — Cuadro de madera pintado al óleo, representando *El busto de la Virgen.*

**10509** — **Cremós y Estivill** (Carmen), *San Gervasio de Cassolas, Torre Cardona.* — Cuadro pintado al óleo representando *Santa Magdalena en el Huerto.*

**10510** — **Esteve Nadal** (Flora), *Barcelona, Junqueras, 8, 2.º.* — Un boceto religioso: 0'21 × 0'26 m.

**10511** — **Esteve Nadal** (Flora), *Barcelona, Junqueras, 8, 2.º.* — Un boceto, asunto religioso: 0'24 × 0'25 m.

**10512** — **Esteve Nadal** (Flora), *Barcelona, Junqueras, 8, 2.º.* — Un boceto, asunto religioso: 0'20 × 0'29 m.

**10513** — **Esteve Nadal** (Flora), *Barcelona, Junqueras, 8, 2.º.* — Un cuadro al óleo representando *La Virgen y el Niño:* 0'24 × 0'24 m.

**10514** — **Esteve Nadal** (Flora), *Barcelona, Junqueras, 8, 2.º.* — Un cuadro al óleo, *Estudio:* 0'29 × 0'37 m.

**10515** — **Esteve Nadal** (Flora), *Barcelona, Junqueras, 8, 2.º.* — Un boceto en cobre, *Ecce-Homo.*

**10516** — **Esteve Nadal** (Flora), *Barcelona, Junqueras, 8, 2.º.* — Un boceto, asunto religioso: 0'25 × 0'20 m.

**10517** — **Esteve y Alerany** (Juan), *Barcelona, Gerona, 104.* — Un cuadro al óleo representando a *San Miguel de los Santos niños:* 0'61 × 1'10 m.

**10518** — **Falcó Carbonell** (María), *Barcelona, San Ramón del Call, 6, 3.º.* — Un cuadro al óleo representando *Un gallo*, atribuido a Murillo.

**10519** — **Fontcuberta y Setmanat** (Pilar de), *Barcelona, Rambla de Estudios, 4, 1.º.* — Medallón, *San José*, pintura sobre porcelana.

**10520** — **Giró** (Dolores), *Barcelona, Junqueras, 8, 2.º.* — Un tríptico al óleo sobre madera.

**10521** — **Gómez de Barreda** (José), *Valencia.* — Un cuadro original de Tibaldi: 0'59 × 0'54 m.

**10522** — **González Victo** (Francisco), *Gracia, Buenavista, 12, 2.º.* — Un cuadro original de Murillo, *San Juan Bautista:* 1'21 × 1'76 m.

**10523** — **Guasch** (Modesto), *Habana, Obispo, 42.* — Un cuadro, *San Cosme y San Damián*, original de Carducho (copia de Zurbarán): 1'75 × 1'96 m.

**10524** — **Guasch** (Modesto), *Habana, Obispo, 42.* — Un cuadro, *La Magdalena*, original de Murillo: 0'70 × 0'82 m.

R. Benito Malvehy

**10525** — **Lapeira y Robert** (José), *Barcelona, Basea, 42, 1.º.* — Un cuadro de asunto religioso, *La Sagrada Familia.*

**10526** — **López** (Dolores), *Barcelona, Rambla de Santa Mónica, 4.* — *Dos niños con comida*, en miniatura: 0'22 x 0'25 m.

**10527** — **López** (Dolores), *Barcelona, Rambla de Santa Mónica, 4.* — *Escena de familia, Una mujer, tres niños y un gato*, en miniatura: 0'22 x 0'25 m.

**10528** — **Meseguer y Giner** (Rosendo), *Barcelona, Rambla de Canaletas, 5, principal.* — Un cuadro al óleo, *San José con el Niño*: 1'81 x 1'34 m.

**10529** — **Moragas Rodés** (Fidel de), *Barcelona, Elisabets, 11, 2.º* — Un cuadro pintura en cristal.

**10530** — **Moragas y Rodés** (Fidel de), *Barcelona, Elisabets, 11, 2.º* — Un cuadro en cuero con *La Virgen y el Niño*.

**10531** — **Nicolau y Bujons** (José A.), *Barcelona, Pasaje de Escudillers, 5, 3.º* — Una tabla escuela italiana del siglo XVI, representando *La Leche*.

**10532** — **Nicolau y Bujons** (José A.), *Barcelona, Pasaje de Escudillers, 5, 3.º* — Una tabla del siglo XVI, *La Anunciación*.

**10533** — **Nicolau y Bujons** (José A.), *Barcelona, Pasaje de Escudillers, 5, 3.º* — Un cuadro de escuela holandesa, representando *David con su general Urias, siendo portador de una carta al general Joas*.

**10534** — **Nicolau y Bujons** (José A.), *Barcelona, Pasaje de Escudillers, 5, 3.º* — Un cuadro escuela italiana, representando *La escultura*, obra de Justí.

**10535** — **Nicolau y Bujons** (José A.), *Barcelona, Pasaje de Escudillers, 5, 3.º* — Un cuadro representando *La Virgen de la Rosa con el Niño*.

**10536** — **Nicolau y Bujons** (José A.), *Barcelona, Pasaje de Escudillers, 5, 3.º* — Una cama de madera tallada con un medallón dorado del siglo XVIII.

**10537** — **Nicolau y Bujons** (José A.), *Barcelona, Pasaje de Escudillers, 5, 3.º* — Una marina representando *El mar en calma*, escuela Vernet.

**10538** — **Nicolau y Bujons** (José A.), *Barcelona, Pasaje de Escudillers, 5, 3.º* — Un cuadro representando a *San Jerónimo traduciendo la Biblia*, escuela genovesa, atribuido a Piole.

**10539** — **Nicolau y Bujons** (José A.), *Barcelona, Pasaje de Escudillers, 5, 3.º* — Un cuadro representando *San Clemente IX, Papa*, escuela bolonesa.

**10540** — **Nicolau y Bujons** (José A.), *Barcelona, Pasaje de Escudillers, 5, 3.º* — Un cuadro representando *San Agustín*, escuela bolonesa.

**10541** — **Nicolau y Bujons** (José A.), *Barcelona, Pasaje de Escudillers, 5, 3.º* — Un cuadro, escuela italiana, representando *La Adoración de los Reyes Magos*.

**10542** — **Nicolau y Bujons** (José A.), *Barcelona, Pasaje de Escudillers, 5, 3.º* — Un cuadro de Recco, escuela italiana, representando *Un bodegón*.

**10543** — **Plá y Villalonga** (Teresa), *Barcelona, Paradis, 10, 2.º* — Un cuadro *Santisima Trinidad* y varios asuntos en el mismo cuadro.

**10544** — **Planella** (Alejandro), *Barcelona, Traspalacio, 11, 3.º* — Un cuadro al óleo.

**10545** — **Planella** (Alejandro), *Barcelona, Traspalacio, 11, 3.º* — Un cuadro al óleo.

**10546** — **Planella** (Alejandro), *Barcelona, Traspalacio, 11, 3.º* — Un cuadro al óleo.

**10547** — **Planella** (Alejandro), *Barcelona, Traspalacio, 11, 3.º* — Un cuadro al óleo.

**10548** — **Planella** (Alejandro), *Barcelona, Traspalacio, 11, 3.º* — Un cuadro al óleo.

**10549** — **Planella** (Alejandro), *Barcelona, Traspalacio, 11, 3.º* — Un cuadro al óleo.

**10550** — **Planella** (Alejandro), *Barcelona, Traspalacio, 11, 3.º* — Un cuadro al óleo.

**10551** — **Planella** (Alejandro), *Barcelona, Traspalacio, 11, 3.º* — Un cuadro al óleo.

**10552 — Puig** (Concepción), *Barcelona, Fusina, 22, 1.º* — Un cuadro figurando *Escenas pastoriles*: 1'12 × 0'81 m.

**10553 — Puig** (Concepción), *Barcelona, Fusina, 22, 1.º* — Un cuadro figurando *Escenas pastoriles*: 1'12 × 0'87 m.

**10554 — Puig** (Concepción), *Barcelona, Fusina, 22, 1.º* — Un cuadro figurando *Escenas pastoriles*: 1'12 × 0'87 m.

**10555 — Puig** (Concepción), *Barcelona, Fusina, 22, 1.º* — Un cuadro figurando *Escenas pastoriles*: 1'12 × 0'87 m.

**10556 — Puig y Valls** (Eduardo), *Barcelona, Fusina, 22, 1.º* — Un cuadro al óleo, *Una joven con flores*, de Velázquez: 0'68 × 0'70 m.

**10557 — Puig y Valls** (Eduardo), *Barcelona, Fusina, 22, 1.º* — Un cuadro al óleo *Una Virgen*, tabla gótica: 0'78 × 0'90 m.

**10558 — Puig y Valls** (Eduardo), *Barcelona, Fusina, 22, 1.º* — Un cuadro al óleo, *Una joven trabajando*: 0'74 × 0'92 m.

**10559 — Puig y Valls** (Eduardo), *Barcelona, Fusina, 22, 1.º* — Un cuadro al óleo.

**10560 — Puig y Valls** (Eduardo), *Barcelona, Fusina, 22, 1.º* — Un cuadro al óleo *Cobre de Albano* 0'36 × 0'28 m.

**10561 — Puig y Valls** (Eduardo), *Barcelona, Fusina, 22, 1.º* — Un cuadro al óleo, *San Agustín*, cobre y oleo 0'23 × 0'27 m.

**10562 — Rector de las Escuelas Pías**, *Barcelona*. — Un cuadro gótico de *San Antonio Abad* 2'12 × 3'00 m.

**10563 — Rector de las Escuelas Pías**, *Barcelona*. — Un cuadro gótico de *La Crucifixión* 1'69 × 2'46 m.

**10564 — Rosés** (Francisco), *Barcelona, plaza Nueva, 7, 1.º*. — Un cuadro sobre cobre representando *La Virgen de la Rosa*.

**10565 — Santoña** (Duquesa de), *Madrid*. — Un retrato al óleo de *María Stuart, reina de Escocia*.

**10566 — Santoña** (Duquesa de), *Madrid*. — Un cuadro al óleo, *La mujer de Padilla al evadirse de la cárcel de Toledo*.

**10567 — Santoña** (Duquesa de), *Madrid*. — Un cuadro al óleo, retrato de *Antonio Pérez, secretario de Felipe II*, pintado por Sánchez Coello.

**10568 — Santoña** (Duquesa de), *Madrid*. — Cuadro al óleo por Goya, *Una señora*.

**10569 — Sastre y Storch** (Pedro), *Barcelona, Sadurni, 3, 2.º*. — Un cuadro con una miniatura, representando *Una señora*.

**10570 — Sastre y Storch** (Pedro), *Barcelona, Sadurni, 3, 2.º*. — Un cuadro pintado al óleo sobre cobre por Próspero Clori, representando *La Sacra Familia* (1723).

**10571 — Sastre y Storch** (Pedro), *Barcelona, Sadurni, 3, 2.º*. — Un cuadro con miniatura sobre marfil, representando *Una señora*.

**10572 — Sastre y Storch** (Pedro), *Barcelona, Sadurni, 3, 2.º*. — Un cuadro con miniatura sobre marfil, representando *Un capitán general*.

**10573 — Sastre y Storch** (Pedro), *Barcelona, Sadurni, 3, 2.º*. — Un cuadro fondo madera pintado al óleo, representando *Santo Tomás de Aquino*.

**10574 — Sastre y Storch** (Pedro), *Barcelona, Sadurni, 3, 2.º*. — Un cuadro fondo cobre pintado al óleo, representando *San Francisco de Asís*.

**10575 — Sastre y Storch** (Pedro), *Barcelona, Sadurni, 3, 2.º*. — Un cuadro pintado al óleo sobre cobre por Bartolomeo Mancini, representando *La Virgen Dolorosa* (1722).

**10576 — Torras y Alabert** (Valentin), *San Gervasio, San Felipe, 12*. — Un cuadro al óleo, *La Adoración de los Santos Reyes* (2'37 × 1'03 m.).

**10577 — Torres** (Eusebio), *Barcelona, Rull, 8, 4.º*. — Un cuadro al óleo, *La Purísima Concepción de María* (anónimo): 1'05 × 1'64 m.

**10578 — Torres** (Eusebio), *Barcelona, Rull, 8, 4.º*. — Un cuadro al óleo, *Divina Faz*: 0'73 × 0'61 m.

**10579 — Torres** (Eusebio), *Barcelona, Rull, 8, 4.º*. — Un cuadro al óleo, *Un retrato de familia*: 1'25 × 0'97 m.

**10580** — **Torres** (Eusebio), *Barcelona, Rull, 8, 4.º*. — Un cuadro al óleo, *Nuestra Señora de los Ángeles*: 0'58 × 0'45 m.

**10581** — **Torres** (Eusebio), *Barcelona, Rull, 8, 4.º*. — Un cuadro al óleo, *La Adoración de los Pastores*: 1'25 × 0'97 m.

**10582** — **Trias y Puig** (Carolina), *Barcelona, Bou de la plaza Nueva, 5, 3.º*. — Un cuadro al óleo, *La Divina Faz* (anónimo): 0'55 × 0'70 m.

**10583** — **Vidal é Isalgué** (Mercedes), *Barcelona, Copóns, 4, 2.º*. — Un cuadro al óleo, *Santo Tomás de Vilanova*, pincel de Viladomat: 0'31 × 0'25 m.

**10584** — **Vidal é Isalgué** (Mercedes), *Barcelona, Copóns, 4, 2.º*. — Un cuadro al óleo, *Jesús orando en el Huerto*: 0'23 × 0'18 m.

**10585** — **Virgili** (María), *Barcelona, plaza de San Agustín Viejo, 16,*

*3.º, 2.ª*. — Un cuadro representando *Una Virgen* (anónimo).

**10586** — **Isalgué y Galtés** (Concepción), *Barcelona, Copóns, 4, 2.º*. — Un cuadro al óleo, *Un alquimista haciendo el análisis*, atribuido por su carácter á Rembrandt: 1'16 × 1'35 m.

CLASE 180.<sup>a</sup>

**10587** — **Balaguer** (Luis), *Barcelona*. — Un crucifijo de marfil.

**10588** — **Miguel** (José), *Barcelona*. — Un ángel (escultura de Amadeo).

**10589** — **Miguel** (Ramón), *Barcelona, Marlet, 1, pral.* — Un ángel en busto pequeño (escultura de Amadeo).

**10590** — **Montells y Soler** (Bernardino), *Barcelona, Bruch, 5, 3.º*. — Un Cristo de marfil: altura, 0'18 m.

**10591** — **Pons** (Magdalena), *Barcelona, S. Pablo, 17, 3.º*. — Un busto de mármol, *José Napoleón Bonaparte*.

# ÍNDICE POR CLASES Y ORDEN ALFABÉTICO

DE TODOS LOS EXPOSITORES QUE FIGURAN EN EL CATÁLOGO OFICIAL ESPECIAL  
DE ESPAÑA ASÍ COMO LOS CORRESPONDIENTES  
Á LOS APÉNDICES Y Á LA SECCIÓN DE ARQUEOLOGÍA

	Nº del Cat.º	Edif.º		Nº del Cat.º	Edif.º
<b>CLASE 1.ª</b>			<b>Beighan y Lorrony</b>		
Bañón Ramón (Vicente)	1488	I. g. 17	(Félix)	6271	Sv.
Barret de Esteve Llach			Camps (Marqués de)	2019	I. g. 17
(Nieves)	2015	I. g. 10	Colectividad de Burgos	3991	C.
Calzador (F.)	4183	I. g. 14	Conde (Juan Manuel)	6036	P. S.
Cartés (Francisco)	6337	A.	Delas (Francisco de)		
Cobarsi (Antonio)	1804	I. g. 15	Baron de Vilagaya	4420	I. g. 16
Diputación provincial			Flores (Agustin)	1021	I. g. 18
de Albacete	1018	I. g. 18	Gil de los Reyes (Juan)	4121	I. g. 19
Enseñat y Rull (Francisco)	1809	P. S.	Haefner (Julio)	2020	P. S.
Juliá y Carreré (Luis)	5399	B. A.	Herederos de D.ª Rosa		
Malagrida Fornés (Francisco)	2016	Ci.	de la Prada	1023	I. g. 18
Malagrida y Fornés	4417	Ci.	Ibáñez (Emilio)	6133	P. S.
<b>CLASE 3.ª</b>			<b>Instituto provincial de</b>		
Andreu (Francisco F.)	1967	A.	segunda enseñanza	3992	I. g. 14
Dorado y C.ª (Sucesores de)	6132	P. S.	Jubert (Manuel)	4421	I. g. 17
Fouquet (Antonio)	1968	P. S.	Junta provincial	5608	A.
Ibáñez Villegas (Enrique)	1019	I. g. 18	Lacave y C.ª	6272	P. S.
Liaño y Rivas (Julián)	6822	I. g. 14	López Gregorio (Antonio)	5609	A.
Peitx Solé (Juan)	2017	I. g. 17	López (Ilmo. Sr. D. Victor)	4341	I. g. 14
Sanjuán (Vicente)	5605	A.	Lorenzo (Pascual)	1022	I. g. 18
<b>CLASE 5.ª</b>			<b>Medinaceli (Duquesa de)</b>		
Selva y Carbó (José)	2018	I. g. 15	Millana (Sobrinos de)	5400	I. g. 17
<b>CLASE 6.ª</b>			Miralles Lucas (José)	5610	I. g. 18
Abarán (Augusto)	5606	I. g. 18	Muñoz Laserna (José)	4543	A.
Andreu (hermanos y C.ª)	4418	I. g. 16	Nadal (Santiago)	4807	A.
Ayuntamiento de Cassá de la Selva	4419	I. g. 16	Pérez Freites (Manuel)	6134	P. S.
Ayuntamiento de Jumiella	5607	A.	Pérez de los Cobos	5611	A.
Ayuntamiento de Segorbe	4184	I. g. 14	Pujol y Coll (Joaquín María)	2021	I. g. 17
			Reull (Buenaventura)	2022	I. g. 8
			Rodas (Boron de las)	4422	I. g. 17
			Romá (Ernesto)	4242	I. g. 17
			Sans (José)	1489	I. g. 18
			Serra Roco (Mariano)	2023	I. g. 9
			Tayá (José)	2024	J.
			Torrent Maraneuda (Manuel)	1490	I. g. 17
			Varela Abaldas (Juan)	4107	I. g. 14



	Nº del Cat.º	Edif.º		Nº del Cat.º	Edif.º
Vicens y Puig (Juan).	4423	I. g. 16	Sanarán (Felipe).	6343	C.
Ybáñez (Juan de Dios).	1020	I. g. 18	Sociedad anónima de Jumilla.	1029	I. g. 18
CLASE 7.ª			Torrent Marneudá (Manuel).	1492	I. g. 17
Ballesté (Pascual).	6338	A.	Ventura Hermanos.	2030	I. g. 15
Ferrer Cariñol (Ricardo)	4122	I. g. 17	Ybáñez (Juan de Dios).	1030	I. g. 18
Nadal (Santiago).	4808	A.	Zaragoza y C.ª.	6344	I. g. 18
Piñana (Mariano).	6339	A.	CLASE 9.ª		
Sanjaume y Riera (Rafael).	5402	Ci.	Aurora de España, Minas de San Antonio.	5614	C.
Zavala y Rotger (Manuel).	6135	P. S.	Baquera (Pedro).	4240	I. g. 18
CLASE 8.ª			Diputación Provincial de Lérida.	4811	C.
Abrinas y Roselló (Pedro).	1810	P. S.	Fernández Mateo (José).	6723	I. g. 14
Aguirre é Yturralde (Javier).	6102	C.	La Vizcaya, Sociedad anónima.	6845	P. S.
Alcalde de Felanitx.	1811	P. S.	Mina Santa Isabel.	4241	C.
Alcalde de Stumayor.	1812	P. S.	Minas y construcciones.	2031	C.
Almeida (Joaquín).	6579	P. S.	Sociedad Santa Ana.	6346	P. S.
Alonso Mariano «La Blanca».	6823	I. g. 14	Torres (Salvador).	4812	C.
Ayuntamiento de Manacoz.	1813	P. S.	CLASE 10.ª		
Ayuntamiento de Santanyá.	1814	P. S.	Ameida (Joaquín).	6580	P. S.
Basach Carreras.	4424	I. g. 16	Barbero (Francisco).	4243	I. g. 18
Campmany (Celestino).	4809	C.	Batlle y Gené (Francisco).	4360	P. S.
Carcelen (Pedro).	1024	I. g. 18	Bertrán (Gerardo).	2032	I. g. 7
Carrasco (Francisco).	5612	C.	Cástulo Ferrer y Torralbas.	4361	P. S.
Cerdá Rico (Enrique).	1491	I. g. 17	Caussé (Santiago).	4362	P. S.
Comisión provincial de Albacete.	1025	I. g. 18	Colectividad de Burgos.	3994	C.
Diputación Provincial de Lerida.	4810	C.	Delgado y Delgado (Claudio).	4363	P. S.
Doestch (Sinchein).	4656	I. g. 17	Diputación Provincial de Lérida.	4813	C.
Echevarria, Carnicero y Compañía.	4544	C.	Diputación Provincial de Santa Clara.	4364	P. S.
Espelt (José).	2025	J.	Escuelas Pias de Guanabacoa.	4365	P. S.
Font (M.).	2026	I. g. 12	Esteve (José).	2033	C.
Haffner (Julio).	2027	P. S.	Fernández (Remigio).	4244	I. g. 18
Instituto provincial de segunda enseñanza de Burgos.	3993	I. g. 14	Figueroa (Ignacio).	2034	I. g. 15
Jayo (José).	1026	I. g. 18	García Morales (Alfonso).	6037	P. S.
Junta provincial de Murcia.	5613	C.	García Perujo (Hijos de).	4941	I. g. 17
Lama, Escuadon y C.ª.	6241	I. g. 18	Gisperts Pujols (Manuel).	2035	C.
Leheyne y C.ª.	2028	I. g. 8	Iebra (José).	2036	C.
Llatge (José).	6340	C.	Junta Provincial de Murcia.	5615	C.
Lliteras (Juan).	1815	P. S.	La Constancia.	3995	I. g. 14
Martin Sarasola (Juan).	4578	I. g. 18	La Recompensa.	2037	M.
Martinez (Francisco).	1027	I. g. 18	La Vizcaya (Sociedad anónima).	6847	P. S.
Miralles (Francisco).	6341	C.	López (José).	4245	I. g. 18
Oboch (Ramón).	6342	C.	Martinez (Blas).	4246	I. g. 18
Ochando Valera (Andrés).	1028	I. g. 18	Massa (José M.ª).	1031	I. g. 18
Oliver y C.ª (M.).	4425	I. g. 16			
Omedes (Juan).	2029	C.			
Prujá (Felipe).	4426	C.			

	Nº del Cat.º	Edif.º
Medina de Pomar (Mariano).	4427	I. g. 17
Moreno Pastor (Juan).	4247	I. g. 18
Ortiz (Bernardo).	4366	P. S.
Polo (Leoncio).	4799	I. g. 17
Polo (Leoncio).	6824	I. g. 14
Ponte (José).	6038	P. S.
Porta (Juan).	2038	g. t.
Real Compañía Asturiana.	6103	J.
Reyes Mosino (José).	4657	I. g. 17
Richard (Carlos).	3996	I. g. 14
Rodellas (Jaime).	2039	C.
Santa Cruz (Excmo. señor D. Francisco).	6571	I. g. 14
Saz (Gregorio del).	4545	C.
Sillo (Antonio).	1032	I. g. 18
Sociedad francesa de minas de cobre.	4658	I. g. 17
The Tin Mining Company.	6234	C.
Sociedad Virgen del Carmen.	1493	I. g. 17
Torres (Salvador).	4814	C.
Trigos (Manuel).	4248	I. g. 18
Viso (Eloy).	6039	P. S.
Zabalza (Félix).	6273	C.

## CLASE 11.ª

Alcalde de Poza de la Sal.	3997	I. g. 14
Ayuntamiento de Higuera.	1033	I. g. 18
Batlle y Pené (Antonio).	4367	P. S.
Caba (Onofre).	2040	I. g. 9
Campuzano y Prieto (Enrique).	2041	I. g. 15
Clausolles Hermanas.	2042	I. g. 15
Compañía Agrícola y Salinera de Fuente la Piedra.	5403	C.
Coon Vallhonrat y C.ª	4368	P. S.
Cortada y C.ª (E.).	6136	P. S.
Cruz Asparren (Juan).	5796	P. S.
Cuba Manganesi Company.	4369	P. S.
Diputación Provincial de Lérida.	4815	C.
Francés y C.ª	4942	I. g. 17
Junta Provincial de Murcia.	5616	C.
La Constancia, Sociedad minera de sulfato de sosa.	3998	I. g. 14
León (Eduardo de).	6581	P. S.
Massó (Natalio).	1034	I. g. 18
Molina y C.ª (Federico).	1794	I. g. 15
Navarro Frias (Escolástico).	1035	I. g. 18
Pan (Julián).	5617	C.
Perijaá (Excmo. señor Marqués de).	1036	I. g. 18

	Nº del Cat.º	Edif.º
Porrata, Doria, Contreras y C.ª	6137	P. S.
Quintana (A. A.).	3999	I. g. 14
Sociedad anónima de las minas de Apatita (Jumilla).	5618	C.
Sociedad Española de azufres (Barcelona).	2043	C.
Sociedad minero-industrial de Almería.	1795	I. g. 15
Sociedad minera de Almería.	5404	I. g. 17
Soriano (Eulogio).	5619	C.
Ybáñez (Juan de Dios).	1037	I. g. 18

## CLASE 12.ª

Aguas de Larrauri.	6848	C.
Aguas de Ribas.	4428	Ci.
Aguirre Sarasua Hermanos.	6849	Ci.
Alcalde de Oña.	4000	C.
Ayuntamiento de Casas de Vés.	1038	I. g. 18
Ayuntamiento de Estella.	5797	P. S.
Ayuntamiento de Puertollano.	4225	C.
Ayuntamiento de Yeste.	1039	I. g. 18
Azcoaga Hermanos y Gorozabel.	4579	C.
Baixeras y Fonolleda.	2045	Ci.
Balneario de Betelú.	5798	P. S.
Balneario de Malahia.	4546	C.
Balneario de Tortosa.	6345	C.
Ballot de Gallifa (Antonio).	2044	C.
Basterra é Hijos.	6850	C.
Baxeras y Fonolleda.	4429	Ci.
Blancafort y Sarre (Antonio).	2046	C.
Cabestany (Salvador).	2047	Ci.
Cabestany (Salvador).	6346	C.
Casa-Rojas (Excmo. señor Conde de).	1494	I. g. 17
Castellos (Federico y Camilo).	4816	C.
Colectividad de aguas termales de Caldas de Montbuy.	2048	J.
Corminas (Eduardo).	2049	J.
Crevillente.	1495	I. g. 17
Chillida y Aumátegui (Emilio).	1011	P. S.
Diputación Provincial de Lérida.	4817	C.
Director de los Baños-Gayangos.	4001	C.
El Ayuntamiento de Carballino.	6040	P. S.
El Porvenir de Miranda de Ebro.	4002	C.
Ereas Pérez (Emilio).	1496	I. g. 17

	Nº del Cat.º	Edif.º
Establecimiento Balneario Zaldivar. . . . .	6851	C.
Falcó (Ramón). . . . .	6330	C.
Forest (Modesto). . . . .	4430	C.
Fournier (Julián y C.ª). . . . .	4003	C.
Fuente (Remedios de la). . . . .	5585	C.
Fuente (Remedios de la). . . . .	4547	C.
Garriga (Juan). . . . .	2050	C.
Goicoechea (Fermin). . . . .	5799	P. S.
Gómez (Marcelo). . . . .	4004	C.
Gresa (Santiago) y Luis Boufard. . . . .	2051	C.
Jura (Excmo. Sr. Marqués de Villatoya). . . . .	1040	I. g. 18
La Comisión Verin. . . . .	6041	P. S.
Ledó Maciá (Daniel). . . . .	5397	C.
Leña Rendón (J.). . . . .	4141	I. g. 17
León (Eduardo de). . . . .	6582	P. S.
Lersundi (Maria de). . . . .	4580	I. g. 18
Linares (Juan Antonio). . . . .	4108	Ci.
López (José M.ª). . . . .	4249	I. g. 18
Llata Rasiño (Manuel). . . . .	6242	I. g. 18
Llorach (Pablo), doctor en Medicina. . . . .	2052	C.
Llorach (Pablo). . . . .	4818	C.
Madirolas y Codina (Ramón). . . . .	2053	C.
Marti y Corbella. . . . .	2054	C.
Martorell (Francisco). . . . .	4431	C.
Massá (José M.ª). . . . .	1041	I. g. 18
Mayoral Zaldivar (Diego). . . . .	4943	I. g. 17
Montagut (Tomás). . . . .	4432	Ci.
Muset (Vicente). . . . .	2055	C.
Oliver y C.ª (M.). . . . .	4433	I. g. 16
Peña Flor (Excmo señor Marqués de). . . . .	4548	C.
Pi Moullés (Antonio). . . . .	6347	C.
Plana (José). . . . .	2056	C.
Planas (Jose). . . . .	4434	I. g. 16
Prats y Benito (Esteban). . . . .	4435	I. g. 16
Prats de Solá (Matilde). . . . .	2057	C.
Rosario y Sales (Anacleto de). . . . .	4402	P. S.
Salinas de Imón y de La Almeda. . . . .	4574	C.
Salmerón y Amat (José). . . . .	4790	P. S.
Sarasate y C.ª. . . . .	5800	P. S.
Seminario y C.ª. . . . .	5801	P. S.
Sociedad General de Aguas de Barcelona. . . . .	2058	J.
Sociedad Insalus. . . . .	4581	P. S.
Vilarrasa (J.). . . . .	2059	C.
Villalonga (Carlos de). . . . .	1497	C.
Zanguitu (Pedro de). . . . .	4582	I. g. 18

## CLASE 14.ª

Juandó y Barrufet. . . . .	2060	J.
Soler (Enrique). . . . .	2061	A.
Verdaguer y C.ª. . . . .	2062	I. g. 17
Verdú (José). . . . .	2063	I. g. 17

Nº del Cat.º Edif.º

## CLASE 15.ª

Bas (Sucesores de). . . . .	2064	M.
Fernán Núñez (Duque de). . . . .	5405	I. g. 17
Pintó (Juan). . . . .	2065	J.
Planas Flaquer y C.ª. . . . .	4436	M.
Tarda (Plácido). . . . .	2066	A.

## CLASE 16.ª

Alexander Hermanos. . . . .	2067	M.
Arájol (Joaquín). . . . .	2068	M.
Barret (José Alberto). . . . .	2069	M.
Bas (Sucesores de). . . . .	2070	M.
Bertrán Hermanos. . . . .	2071	M.
Echevarría y C.ª (A.). . . . .	4583	M.
Escuder y Castellá (Miguel). . . . .	2072	J.
La Maquinista Terrestre y Marítima. . . . .	2073	M.
Moratona, Genis y Bureau. . . . .	2074	M.
Moratona, Genis y Bureau. . . . .	2075	A.
Pfeiffer (Sucesores de A.). . . . .	2076	M.
Solé (Baldomero). . . . .	2077	M.
Sucesores de Amador Pfeiffer. . . . .	2078	M.
Torres, Sabaté y C.ª. . . . .	2079	M.
Valls Hermanos. . . . .	2080	M.
Vengut (Felipe). . . . .	6724	I. g. 14

## CLASE 17.ª

Plaza Flaquer y C.ª. . . . .	4437	M.
------------------------------	------	----

## CLASE 18.ª

Arajol (Joaquín). . . . .	2081	M. 0
Bons (José). . . . .	2082	M. 0
Casas (Pedro). . . . .	2083	I. g. 18
Illa (Augusto). . . . .	5620	I. g. 1
Martcorena (Benito). . . . .	4584	I. g. 18
Maseras (Francisco). . . . .	2084	M.
Mirapex (Bartolomé). . . . .	2085	I. g. 11
Rodriguez (Manuel). . . . .	2086	M.
Sabata (Ramón). . . . .	2087	I. g. 1
Xiqués é hijo (Ramón). . . . .	2088	M.

## CLASE 19.ª

Batista (José). . . . .	2089	J.
Carreras y García. . . . .	2090	J.
Declat (Juan Pedro). . . . .	2091	M.
Fuentes (Francisco). . . . .	6274	A.
Garriga (Manuel). . . . .	2092	A.
Gatell (Juan). . . . .	2093	M.
Grau (Andrés). . . . .	2094	M.
Guitar Vallés (Jaime). . . . .	2095	I. g. 17
Lezme y Gatell. . . . .	2096	M.
Lias (J.). . . . .	5406	M.

	Nº del Cat.º	Edif.º
Mañach (Vicente).	2097	M.
Maristany Millet (J.).	2098	I. g. 15
Marull (Ramón).	2099	M.
Miret (Basilio).	6348	I. g. 18
Moratona, Genis y Bureau.	2100	M.
Moratona, Genis y Bureau.	2101	A.
Quintana hijo (Gaspar).	2102	M.
Rouviere (Luis).	2103	M.
Tardá (Plácido).	2104	I. g. 17
Tardá (Plácido).	2105	I. g. 17
Triube (Agustín).	2106	A.
Vallmitjana y Anglada.	2107	M.
Vengut (Felipe).	6725	A.
Verdaguer y C.ª.	2108	I. g. 17

## CLASE 20.ª

Ahlés (Alberto).	2109	A.
Alcañiz (Hijos y Herederos de B.).	2110	A.
Arrieta Apolinar.	5802	P. S.
Cirera (José).	2111	A.
Esteba y Sauri (José).	4438	I. g. 17
Guardia y Puig (Jaime).	2112	A.
Miret (Basilio).	6349	A.
Moratona, Genis y Bureau.	2113	M.
Moratona, Genis y Bureau.	2114	A.
Romano y Prieto.	2115	M.
Romero (Pedro).	4250	I. g. 18
Sierra (José).	2116	I. g. 17
Trinxé (Agustín).	2117	A.
Valls Hermanos.	2118	A.
Vengut (Felipe).	6726	A.

## CLASE 23.ª

Abelló (José).	2119	M.
Fuentes (Francisco).	8120	M.
Grandin (Ernesto).	2121	G. t.
Pujadas (Juan).	4439	M.

## CLASE 25.ª

Alberdi (Marcelino).	4585	I. g. 18
Gelabert (Vda. é Hijo de P.).	2122	M.
Marull (Ramón).	2123	M.
Perig y Negre.	2124	M.
Solé y Espuñ (Juan).	2125	M.

## CLASE 27.ª

Borrás (Carlos).	2126	M.
Cortés y Cortinas.	2127	J.
Duart y C.ª (José).	2128	M.
Gatell (Juan).	2129	M.
Marull (Ramón).	2130	M.
Miret (Basilio).	6350	A.
Planás Flaquer y C.ª.	4440	M.

	Nº del Cat.º	Edif.º
(Palma).	1816	G. M.
Estopara (Francisco).	1969	P. S.
Haynes et Sons (Tomas).	4123	G. M.
Marticorena (Benito).	4588	I. g. 18
Pairó y C.ª (Carlos).	2159	G. M.
Presos de la cárcel de Murcia.	5621	I. g. 18
Segura y Hermanos (P.).	4589	I. g. 18
Sociedad de Pescadores (Palma).	1817	P. S.

## CLASE 45.ª

Batllori Roca (Vicente).	4442	I. g. 16
Duran Cañameras (Francisco A.).	2140	M.
Julia Hermanos.	2141	M.
Planas Flaquer y C.ª.	4441	M.
Pont y Ricart (Eduardo).	2142	M.
Sanz y Echaverria (Claudio y R.).	6275	M.

## CLASE 30.ª

Abad (Balbino).	4944	I. g. 17
Parés y Morros (Jaime).	2143	M.
Pont y Ricart (Ed.).	2144	M.
Prieto (Ramón).	2145	A.

## CLASE 31.ª

Serra (Jaime).	2146	M.
----------------	------	----

## CLASE 33.ª

Comas y Hermanos.	2147	M.
-------------------	------	----

## CLASE 34.ª

Escuder y Castelló (Miguel).	2148	J.
Monjó y Xirinachs.	2149	I. g. 14
Moreno (Sebastián).	2150	M.
Parassols (José).	2151	M.
Planas (Pedro).	2152	M.

## CLASE 43.ª

Ciutat (José).	4819	Ci.
Codina (José).	2153	g t.
Guibout (Eugenio).	2154	J.
Schomburgo Caballero y C.ª.	5407	M.
Seix Mila y C.ª.	2155	J.

## CLASE 44.ª

Alier (Pedro).	2156	G. M.ª
Atristain (Pedro A.).	4586	I. g. 18
Auger (José).	2157	P. S.
Barrull (Vda. de José).	2158	G. M.

	Nº del Cat.º	Edif.º		Nº del Cat.º	Edif.º
Beristain (Tomás).	4587	I. g. 11	Benet (José).	2165	I. g. 15
Comisión de Mallorca			Berlegui (Francisco).	5806	P. S.
Renom y Hermanos (Pe-			Bertran y Closa (Valen-		
dro).	2131	M.	tin).	2166	A.
Riuchet Hermanos.	2132	I. g. 9	Cámara de Comercio y		
Rivas (Emeterio)..	2123	I. g. 8	Ayuntamiento de Pa-		
Solé (Baldomero)..	2134	M.	lamós.	4447	I. g. 16
Solé Espuñ (Juan).	2135	M.	El Vulcano Vinaro-		
Valls Hermanos.	2136	I. g. 15	sense.	4185	A.
CLASE 29. <sup>a</sup>			Esplá (Anselmo)..	1499	I. g. 17
Baciana (Ramón)..	2137	M.	Ferrer (Andrés).	6728	A.
Declat (Juan Pedro de).	2138	M.	Ferrer (Delfín)..	2167	A.
Doménech (Narciso).	2139	I. g. 7	Gaova Atenza e Hijo.	5622	I. g. 18
CLASE 46. <sup>a</sup>			Jubert (Manuel).	4449	I. g. 17
Andreu (Francisco)..	1970	P. S.	Lacave y C. <sup>a</sup> .	6276	Sv.
Andreu (Francisco F.)	1971	A.	Llauró Casamitjana		
Cardona (Antonio).	1972	P. S.	(Pedro).	2168	I. g. 5
Mercader y C. <sup>a</sup> .	2160	I. g. 17	Maristany Millet (J.).	2169	I. g. 19
CLASE 51. <sup>a</sup>			Marrodan (Hijo Juan).	4946	I. g. 17
Forns (J.).	2161	I. g. 17	Martinez Martinez		
Huertas (J.)..	5586	I. g. 17	(Juan).	1500	I. g. 17
Hueso de la Orden			Miró (Miguel).	2170	P. S.
(Francisco).	6886	I. g. 14	Moratona, Genis y Bu-		
La Asociación de Agri-			reau..	2171	M.
cultura..	5803	P. S.	Moratona, Genis y Bu-		
Mas y C. <sup>a</sup> (Domingo).	4820	A.	reau..	2172	A.
Moina, Elorza y Altube.	4590	I. g. 18	Neri (Miguel).	2173	P. S.
Naval (Juan).	4821	P. S.	Oliveras (Jaime).	2174	I. g. 15
Pérez (Juan Pascual)	1042	I. g. 18	Pinaqué (Salvador).	5807	P. S.
Pinaqui (Salvador).	5804	P. S.	Planell (Ramón).	4448	I. g. 16
Pons y Amorós (Juan)..	1973	P. S.	Prat Ginestós (José)..	2175	I. g. 10
Puig e Hijos (Rafael).	4443	A.	Raventós (Manuel)	2176	I. g. 17
Roca (Antonio).	2162	I. g. 17	Roca (Eduardo).	4519	A.
Tubert (Martín).	4444	I. g. 17	Roca Simón Oliva y C. <sup>a</sup> .	6352	I. g. 17
Unión Agrícola Orce-			Rosell (Pedro).	2177	M.
li-			Ruiz Quesada (Ramón).	4791	I. g. 17
tan.	1498	I. g. 17	Sabater (Eudaldo).	2178	I. g. 17
CLASE 52. <sup>a</sup>			Sarbosa (Andrés).	2179	I. g. 9
Marticorena (Benito).	4591	I. g. 18	Sugrañe (Victoriano).	2180	I. g. 17
Sales (Ramón).	3351	A.	Tarinas (Hermenegildo)	4450	I. g. 17
Sirera (José).	2163	J.	Torrent (José)..	1501	I. g. 17
Soujol y C. <sup>a</sup> ..	2164	I. g. 17	Vengut (Felipe).	6729	I. g. 14
Vengut (Felipe).	6727	I. g. 14	CLASE 55. <sup>a</sup>		
CLASE 53. <sup>a</sup>			Baró (José)..	2181	M.
Carranza (Gabriel).	4945	I. g. 17	Miguel y Roca (Valentín).	2182	I. g. 9
Puntos (Beltran)..	5805	P. S.	Torres (Francisco (Viu-		
CLASE 54. <sup>a</sup>			da e hijos de).	2183	I. g. 15
Abajo (Hijos de).	4005	I. g. 14	CLASE 56. <sup>a</sup>		
Arroyo (Tomás).	4006	I. g. 14	Ribas (H.).	2184	I. g. 8
Ayuntamiento de Cassà			CLASE 57. <sup>a</sup>		
de la Selva.	4445	I. g. 16	Miguel y Roca (Valentín)	2185	M.
Bender Hijos (H. A.).	4446	I. g. 16	CLASE 59. <sup>a</sup>		
			Gisperts Pujals (Ma-		
			nuel).	2186	Ci.

	Nº del Cat.º	Edif.º
<b>CLASE 60.<sup>a</sup></b>		
Compañía General de Tabacos de Filipinas.	4403	I. g. 1
Compañía General de Tabacos de Filipinas.	4404	I. g. 1
Compañía General de Tabacos de Filipinas.	4405	I. g. 1
<b>CLASE 62.<sup>a</sup></b>		
Bacisma (Ramón).	2187	M.
Cámara de Comercio de Tarrasa.	2188	I. g. 11
Carreras (José).	2189	I. g. 11
Ibáñez y Logre.	4947	I. g. 17
Janer y Bori (José).	2190	I. g. 15
Rabaso (José).	6353	P. S.
Sensada Ramoneda y Compañía.	2191	I. g. 11
Taulé y C. <sup>a</sup> (Antonio).	2192	I. g. 11
<b>CLASE 64.<sup>a</sup></b>		
Alesán (J.).	2193	I. g. 17
Escobar (Fernando).	1043	I. g. 18
Güell (Francisco).	2194	P. S.
Marti Grau (Juan).	6354	I. g. 18
Pradal (A.) y C. <sup>a</sup> .	2195	I. g. 9
Torrabadella (P.) e Hijos.	2196	I. g. 7.
<b>CLASE 67.<sup>a</sup></b>		
Bas (Sucesores de).	2197	M.
Bosch Hermanos (Sres. de J. Martínez).	2198	I. g. 7
Carrera y Alberich (viuda de).	2199	I. g. 11
Carreras (José).	2200	I. g. 7
Cots (Juan).	2201	I. g. 8
Fàbrega Jordana y C. <sup>a</sup> .	2202	I. g. 11
Janer y Bou (José).	2203	I. g. 15
Mirapeix (Bartolomé).	2204	I. g. 11
Sensada Ramoneda.	2205	I. g. 8
<b>CLASE 68.<sup>a</sup></b>		
Novell (Andrés).	4822	I. g. 17
Quinzà (Domingo).	6355	I. g. 18
<b>CLASE 70.<sup>a</sup></b>		
Almasqué y C. <sup>a</sup> .	2206	I. g. 7
Amesto y Martínez (Tomás).	4948	I. g. 17
Bertrán Hermanos.	2207	M.
Cañas y Grau (Ramón).	2208	Ci.
Cesareo y Villaverde.	5408	I. g. 17
Fernández (Eusebio).	5409	I. g. 17
Giménez (Pascual).	5808	P. S.
Parassol (José).	2209	M.
Ricaz (Sebastián).	2210	I. g. 7

	Nº del Cat.º	Edif.º
Société Générale des Cirages Francais. . . . .		
	6243	I. g. 18
Viladesau (Lorenzo). . . . .		
	2211	I. g. 15
<b>CLASE 71.<sup>a</sup></b>		
Forrest y C. <sup>a</sup> (W. S.). . . . .		
	2212	G. t.
<b>CLASE 73.<sup>a</sup></b>		
Alcalde de Capdeperá. . . . .		
	1818	P. S.
Blanco (Francisco). . . . .		
	4592	I. g. 18
Ortiz y C. <sup>a</sup> (Justo). . . . .		
	4593	I. g. 18
Ortuño Orenes (Antonio). . . . .		
	1502	I. g. 17
Peralta (Bárbara). . . . .		
	2213	I. g. 7
<b>CLASE 74.<sup>a</sup></b>		
Davey Bickford, Wusson y C. <sup>a</sup> . . . . .		
	6852	Ci.
Labastida (Miguel Alonso). . . . .		
	6853	P. S.
Martinez Saura (Diego). . . . .		
	5623	I. g. 18
Moina Elorza y Altube. . . . .		
	4594	I. g. 18
Sabaté y Brunet (Salvador). . . . .		
	2214	I. g. 15
<b>CLASE 75.<sup>a</sup></b>		
Berrens (Hipólito). . . . .		
	2215	C.
<b>CLASE 76.<sup>a</sup></b>		
Age (Pablo). . . . .		
	4823	I. g. 17
Anchisi (Angelo). . . . .		
	2216	I. g. 9
Arangusen (Niceto). . . . .		
	4595	I. g. 18
Armengol Gisbert (Jaime). . . . .		
	6356	I. g. 18
Arrué (Simón). . . . .		
	4596	I. g. 18
Ayuntamiento de Chinchilla. . . . .		
	1044	I. g. 18
Boada (Salvador). . . . .		
	2217	J.
Bonet (Ramón). . . . .		
	4451	I. g. 16
Borella Pares (Jaime). . . . .		
	2218	J.
Borrás y Quintana. . . . .		
	4452	I. g. 16
Brosa y C. <sup>a</sup> . . . . .		
	4453	C.
Burgués (Mariano). . . . .		
	2219	I. g. 9
Carretero (Anselmo y Martín). . . . .		
	6270	
Clop Hermanos. . . . .		
	4454	I. g. 16
Compañía General de Tabacos de Filipinas. . . . .		
	4406	J.
Conin y Ferraz (Miguel). . . . .		
	4597	I. g. 18
Corta y C. <sup>a</sup> (José). . . . .		
	4598	I. g. 18
Cucurny (Pablo). . . . .		
	2220	I. g. 11
Domenech y C. <sup>a</sup> . . . . .		
	4186	I. g. 14
Domingo Mestres Domingo). . . . .		
	6357	I. g. 18
Enque y Armendaris. . . . .		
	5809	P. S.
Erola (Juan). . . . .		
	2221	I. g. 15
Escofet Fortuny y C. <sup>a</sup> . . . . .		
	2222	I. g. 7
Espelt (José). . . . .		
	2223	J.

	Nº del Cat.º	Edif.º
Estrems (José).. . . . .	2224	
Falomir é Ibáñez.. . . .	4189	I. g. 14
Ferrer (Hijos de J.).. . . .	1503	I. g. 17
Ferrocarril y Minas de S. Juan.. . . .	4455	I. g. 16
Font y C.ª.. . . .	4456	I. g. 17
Guizard (Amable).. . . . .	2225	
Gurruchaga (Eusebio).. . . . .	4599	I. g. 18
Jefatura de obras públicas.. . . .	6138	P. S.
La Progresiva.. . . .	6854	P. S.
Llistuella (Narciso).. . . . .	4457	I. g. 16
Martin (Federico).. . . . .	4458	I. g. 16
Martin (José M.ª).. . . . .	5410	I. g. 17
Martínez Hurtado (Vicente).. . . . .	1504	I. g. 17
Mateu y Molins (Juan).. . . . .	2226	
Maurell Hermanos.. . . .	2227	J.
Mumbrú (Rafael).. . . . .	2228	I. g. 11
Navarro Noguer y C.ª.. . . .	4459	I. g. 16
Nolla (Hijos de Miguel).. . . . .	6730	C.
Orsola Solá y C.ª.. . . .	2229	I. g. 9
Pascual (José).. . . . .	2230	J.
Pons (José).. . . . .	4460	I. g. 16
Rezola (Hijos de J. M.ª).. . . . .	4600	I. g. 18
Rubio Hermanos.. . . .	5624	C.
Sanz (Federico).. . . . .	4949	I. g. 17
Serra Illa (Pedro).. . . . .	4461	I. g. 16
Serradell y Molinas (Ramón).. . . . .	4462	C.
Tremoleda (Ildefonso).. . . . .	2231	I. g. 6
Truy y Juliá.. . . .	4463	I. g. 16
CLASE 77.ª		
Cuesta (Manuel de la).. . . . .	6277	S. v. 7
Gaviria Vallejo (Hilario).. . . . .	4950	I. g. 1
Marsal (Ramón).. . . . .	2232	
Saumell y Vilaró.. . . .	2233	
CLASE 78.ª		
Llach Gomis (Rafael.) . . . . .	2234	I. g. 8
CLASE 81.ª		
Arregui Garay.. . . .	4601	I. g. 17
Busquets (Francisco).. . . . .	2235	I. g. 8
Catasús y C.ª.. . . .	2236	I. g. 8
Ciervo (Federico).. . . . .	2238	I. g. 7
Correa y C.ª.. . . .	2239	I. g. 9
Chosseler (Carlos Eugenio).. . . . .	2237	I. g. 15
Deutsch y C.ª.. . . .	2240	I. g. 7
Forcadé y Gurtubay.. . . . .	6865	P. S.
Gallissá y Botet (Juan Bautista).. . . . .	2241	I. g. 7
Hediger (Emilio).. . . . .	1974	Ci.
Iglesias y C.ª.. . . .	6139	P. S.
La Imperial y La Iberia (Madrid).. . . . .	5412	I. g. 17
La Madrileña.. . . .	5411	I. g. 17
López Gómez (E.).. . . .	2242	I. g. 7

	Nº del Cat.º	Edif.º
March (Felipe).. . . . .	2243	I. g. 15
Mataix (Ambrosio).. . . . .	6825	I. g. 14
Mateo y Pascual (Guillermo).. . . . .	1819	P. S.
Mercader L. (Viuda de Loudaiz).. . . . .	4602	I. g. 18
Miret y Sans (Joaquín).. . . . .	2244	B. A.
Nogueras y C.ª (Viuda de Miguel).. . . . .	2245	g. t.
Ouri (Román).. . . . .	4951	I. g. 17
Parcerisa (Pedro).. . . . .	2246	I. g. 7
Planella (Alejandro).. . . . .	2247	B. A.
Prat Hermanos.. . . .	5413	I. g. 17
Ramírez Rodríguez (Amalia).. . . . .	4342	I. g. 14
Roca é Hijos (Francisco).. . . . .	1820	I. g. 14
Rocamora Hermanos.. . . . .	2248	I. g. 9
Ruiz (Pablo).. . . . .	1975	Ci.
Salvadó y Sala.. . . .	2249	I. g. 9
Sánchez García (Enrique).. . . . .	4550	I. g. 14
Sociats (Juan).. . . . .	2250	I. g. 15
Tomás Miguel (Viuda de).. . . . .	2251	A.
Travería y Valls (Miguel).. . . . .	2252	I. g. 15
Verdaguer y C.ª.. . . .	2253	I. g. 17
Zaraqueta y C.ª (Viuda de).. . . . .	4603	I. g. 18
CLASE 82.ª		
Bons (José).. . . . .	2254	M.
Piug Llagostera (Francisco).. . . . .	2255	I. g. 7
Tomasino (Pablo).. . . . .	2256	I. g. 8
CLASE 83.ª		
Ayuntamiento de Palma de Mallorca.. . . . .	1821	P. S.
Ciervo (Federico).. . . . .	2257	I. g. 7
Morbey (Salvio).. . . . .	2258	I. g. 9
Sociats (Vicente).. . . . .	2259	I. g. 15
Simó (Miguel).. . . . .	5414	I. g. 17
CLASE 84.ª		
Ciervo Federico.. . . .	2260	G. M.
Erolas (Juan).. . . . .	2261	I. g. 15
Milbanke Mehrin y C.ª.. . . .	2262	S. t.
Richardson (Carlos).. . . . .	2263	I. g. 8
Vaqués (Juan).. . . . .	2264	I. g. 7
CLASE 85.ª		
Giménez é Irigoyen.. . . . .	5810	P. S.
Marticoarena (Benito).. . . . .	4604	I. g. 18
CLASE 87.ª		
Bordas Allarriba (Federico).. . . . .	2265	I. g. 12

	Nº del Cat.º	Edif.º
Labat (Félix).	5415	J.
Lletjós (Luciano)..	2266	I. g. 15
Miret y Sans (Joaquin).	2267	B. A.
Peña (José)..	4188	I. g. 14
Pibernat (Juan).	2268	I. g. 9
CLASE 88. <sup>a</sup>		
Almodovar (Viuda de M.)	1505	I. g. 17
Bentabol (Horacio)..	5416	Ci.
Clausolles (Emilio)..	2269	M.
Dominguez (Pedro)..	4952	I. g. 17
Moina Elorza y Altube.	4605	I. g. 18
Ruiz Amado (Hilarión).	5417	Ci.
CLASE 89. <sup>a</sup>		
Vilafranca (Pedro)..	2270	Ci.
CLASE 90. <sup>a</sup>		
Bertrán (Gerardo)..	2271	G. M.
Biosca y Valls (Santiago).	2272	J.
Borrull (Viuda de José).	2273	G. M.
Casajús (José)..	2274	G. M.
Casajús (Manuel)..	2275	G. M.
Ciervo (Federico)..	2276	G. M.
Compañía General de Tabacos de Filipinas.	4407	J.
Enseñat (Francisco)..	1822	G. M.
Fradera (Ricardo)..	2277	Ci.
Haynes Sons Thomas..	4124	G. M.
Ibarra y C. <sup>a</sup> ..	6278	G. M.
Lengó (Miguel)..	2278	G. M.
Pineda (José)..	2279	G. M.
Ramis y Garán (Antonio)..	1823	P. S.
Roca (José)..	2280	G. M.
Romero Casimiro..	4343	I. g. 14
Ros (Enrique)..	2281	G. M.
Rosell (Viuda de José).	2282	G. M.
Sabaté (Francisco)..	2283	G. M.
Triay (Vicente)..	2284	G. M.
Yebra (José de)..	2285	G. M.
CLASE 93. <sup>a</sup>		
Estefania Garcia (José).	4953	I. g. 17
Jordi Rubert y Soler..	2287	Ci.
Narbona (Vicente)..	6887	Ci.
Sucesores de M. Casademunt..	2286	Ci.
Tallada y Lora..	2288	Ci.
Verges y Arquér (Miguel)..	2289	I. g. 17
CLASE 94. <sup>a</sup>		
Alomar y Uriach..	2290	A.
Alové (Ana)..	4179	P. S.
Bau (Enriqueta)..	2291	Ci.
Bau (José)..	2292	Ci.

	Nº del Cat.º	Edif.º
Bofarull y Laporta..	2293	Ci.
Boniquet (José)..	2294	Ci.
Casanovas Sancho (Domingo)..	1824	I. g. 14
Casanovas (Narciso)..	2295	Ci.
Cla (Dr.)..	6826	Ci.
Clausolles (Emilio)..	2296	Ci.
Clausolles (José)..	2297	Ci.
Colón Garcia (Tomás)..	4189	Ci.
Coll Soler (Laureano)..	2298	Ci.
Cortacáns (Miguel)..	2299	Ci.
Criado Soria (Domingo).	5418	Ci.
Cuchi (Dr.)..	6358	Ci.
Dufresne (Alberto)..	2300	I. g. 15
Escuela provincial de Medicina (Sevilla)..	6279	Sv.
Güell (Seguismundo)..	4464	I. g. 16
Instituto modelo de vacunación animal (Barcelona)..	2301	Ci.
Izquierdo y Ordoñez (Florentino)..	4007	Ci.
Izquierdo y Ordoñez (Florentino)..	4008	Ci.
Macaya (José)..	2302	Ci.
Maciá (Jaime)..	2303	Ci.
Marsillach (J.)..	2304	Ci.
Mir (Bonifacio)..	2305	Ci.
Mut (Julián)..	1825	P. S.
Napoleón Tiffon (Roque)..	2306	Ci.
Nogués (Juan)..	5419	Ci.
Oliete é Hijo (S.)..	6731	Ci.
Padreny (Ventura)..	2307	Ci.
Palau (Andrés)..	2308	I. g. 11
Rodó (José Pedro)..	2309	I. g. 7
Rodó (José Pedro)..	2310	Ci.
Solá (Dolores)..	2311	Ci.
Valenzuela (Francisco).	5420	Ci.
CLASE 95. <sup>a</sup>		
Corcho (hijos)..	6244	I. g. 18
Diaz de Liano y Alonso (Alfredo)..	2312	Ci.
Sarasate y C. <sup>a</sup> ..	5811	P. S.
CLASE 97. <sup>a</sup>		
Doulton y C. <sup>a</sup> ..	2313	
Guibout (Eugenio)..	2314	I. g. 15
CLASE 98. <sup>a</sup>		
Moratona Genis y Bureau..	2315	A
CLASE 99. <sup>a</sup>		
Almendra (E. León y Antonio)..	5421	J.
Amorós (hermano)..	2316	I. g. 9
Auger (José)..	2317	P. S.



	Nº del Cat.º	Edif.º		Nº del Cat.º	Edif.º
Botet y Ballester (Ramón).	2318	J.	Castaño Lluch (Jerónimo).	1826	P. S.
Carol Deu (Jacinto).	2319	g. t.	Caze (Agustín).	2342	Ci.
Codolá (Juan).	2320	I. g. 8	Colom (Jaime).	2343	Ci.
Ferrer (Ernesto).	2321	I. g. 7	Comisión Provincial de Palma (Las Baleares).	1827	Ci.
Fournier (Braulio).	4009	I. g. 14	Del Villar (Antonio Andrés).	4955	I. g. 1.
García Tóssas (Jaime).	2322	I. g. 9	Díaz de Rábago (Casto).	4012	Ci.
González (Pedro).	5812	P. S.	Díaz Rubio (Manuel).	6583	P. S.
Gorosabel (Enrique).	4606	I. g. 18	Elustera (Ángel).	4608	Ci.
Massó (Cristóbal).	2323	I. g. 11	Escuela Normal Superior de Maestros de Teruel.	6572	Ci.
Mayol y Poch.	2324	I. g. 15	Fernández García (Emilio).	4226	Ci.
Olea (Segundo de).	4125	I. g. 17	Fernández (Santiago).	4609	Ci.
Ortelli (Juan).	2325	g. t.	García Fernández (Justo).	6104	Ci.
Ortiz y C.ª (Justo).	4607	I. g. 17	Hernández Martín (Antonio).	4013	Ci.
Posadas (Concepción).	4251	I. g. 18	Herreros (Máximo).	1796	Ci.
Prats y Sans.	2326	g. t.	Ibarlucea (Dionisio).	5814	Ci.
Sainz (Modesto).	5813	P. S.	Infreita (Alejandro).	6140	P. S.
Serra y Brunet (Ignacio).	2327	I. g. 9	Institución Mallorquina de Enseñanza.	1828	P. S.
Targa (Juan).	2328	I. g. 7	Jasanada (Juan).	6573	Ci.
Vilarrasa y Ferrer (José)	2329	I. g. 9	Jiménez (Víctor).	4014	Ci.
CLASE 100.ª			Lara y Sierra (Fermin).	6827	Ci.
Díaz (Alfredo).	2330	I. g. 15	Larrea Martínez (Adrián).	4015	Ci.
Español (Antonio).	2331	J.	Macho Moreno (Juan).	5425	Ci.
Jalón (Clemente).	4954	I. g. 17	Mañosas Guell (José).	2344	Ci.
Torruella Berch.	2332	Ci.	Martín y Muñoz (Ángel).	6885	Ci.
CLASE 101.ª			Martín Sarasola (Juan).	4610	I. g. 18
Llobet Matosas (Simeón)	2333	I. g. 15	Martínez Esquivia (Estanislao).	4399	Ci.
Pons y Esqueina.	4465	I. g. 16	Martínez Aguiló (José).	2345	Ci.
CLASE 104.ª			Meseguer (Manuel).	6359	Ci.
Gans (Richar).	5422	I. g. 17	Montoya (Justo).	4611	I. g. 18
López Sucesor de (Antonio).	2334	I. g. 15	Morales (Eugenio).	4956	I. g. 19
CLASE 105.ª			Moreno (Agustín).	4659	Ci.
Agrupación de Burgos.	4010	Ci.	Moreno Noguera (Celestino).	6574	Ci.
Aguilar Mayol (Ramón).	4824	Ci.	Oca y Merino (Estéban).	4957	Ci.
Alcántara y García (Pedro).	5423	Ci.	Paradeda (José).	2346	Ci.
Alcolea (Santos).	2335	Ci.	Pariza y Martínez (Gumersindo).	6857	Ci.
Alonso Ayala (Agapito).	4011	Ci.	Parras y Cristóbal (Luis).	6360	Ci.
Aragón (J.).	6856	Ci.	Pelfort Manció (Joaquín).	4723	Ci.
Balmaña y Ros (Antonio).	4466	Ci.	Pérez (José María).	4575	Ci.
Bastinos (Juan y Antonio).	2336	Ci.	Pérez y Villalars (José María).	4400	Ci.
Benedicto Berdiez (Miguel).	6235	Ci.	Rius (Agustín).	2348	Ci.
Bertomeu (José).	2337	Ci.	Rius Morete (Francisco).	4227	Ci.
Boatella (Damián).	2338	Ci.	Roca Ruscadella (José).	2349	Ci.
Bordas y Solanes (Andrés).	2339	Ci.	Rodríguez y Piteu (Emilio).	6236	Ci.
Calvin Palmarolas (Jaime).	2340	Ci.	Rodríguez (Santiago).	4016	Ci.
Carderera (Mariano).	5424	Ci.	Romualdo de S. José (Zacarias).	5426	Ci.
Casi y Pont (Salvador B.).	2341	Ci.			

	Nº del Cat.º	Edif.º
Savedra y Ruiz (Teodoro).	4228	Ci.
Saens Lesa (Alvaro)..	6858	Ci.
Sala (Bartolomé)..	2350	Ci.
Sala y Cuexenf (Honorato)..	5427	Ci.
San José (Zacarias)..	6828	Ci.
San Luis Gonzaga (Colegio de)..	2351	Ci.
Sansano Brusca (Juan Bautista)..	2352	Ci.
San Vicente Ferrer (Antonio)..	4612	Ci.
Sargatal Tarragó (Rafael)..	2353	Ci.
Solano Viton (Pablo)..	6732	Ci.
Subirá (Mauricio)..	4229	Ci.
Tarrés Puigrech (José)..	2354	Ci.
Urgelaga (Vicente)..	2355	Ci.
Zamora (Francisco)..	4660	Ci.

## CLASE 106.ª

Academia Ortega..	5428	Ci.
Aliaga y Millán (Pedro)..	4190	Ci.
Bastinos (Juan y Antonio)..	2356	Ci.
Benavent (Enrique)..	5429	Ci.
Bertraux (Emilio)..	2357	Ci.
Boatella y Viñas (Damián)..	2358	Ci.
Borrell (Mariano)..	5430	Ci.
Cañizares (José María)..	6889	Ci.
Cordón é Ibáñez (Paulino)..	4958	I. g. 17
Corporación Taquigráfica (Barcelona)..	2359	Ci.
Criado y Roca (Manuel)..	5431	Ci.
Cruellas y Rovira (Lorenzo)..	1529	P. S.
Daussá (Martín)..	2360	Ci.
Escuela Normal de Maestros de Albacete..	1045	I. g. 18
Escuelas Pías de Zaragoza..	6890	Ci.
Escuela provincial de Artes y Oficios de Cádiz..	4126	Ci.
Forés Melquiades..	6361	Ci.
Garriga Marill (Reverendo Doctor Pedro)..	2361	Ci.
Gascón y Fernández Rubio (Emilio)..	4230	Ci.
Instituto provincial de 2.ª enseñanza de Albacete..	1046	I. g. 18
Latorre (Federico)..	6584	P. S.
Noria (Baltasar)..	6362	A.
Pérez y González (Mateo)..	6859	Ci.
Planella Roura (Macario)..	2362	Ci.
Pons Sans (José)..	2363	Ci.

	Nº del Cat.º	Edif.º
Rosich (José)..	2364	Ci.
Salleras y Bergés (Matias)..	2365	Ci.
San Germán (Leandro)..	2366	Ci.
Sánchez Ramos (Eusebio)..	4659	I. g. 17
Sanz Bremón (José)..	4191	Ci.
Sargatal Tarriago (Rafael)..	2367	Ci.
Sol (Antonio)..	1830	P. S.
Subirach Mauricio (Isidro)..	5432	Ci.
Tarrés Puigrech (José)..	2368	Ci.
Vázquez Illa (Ricardo)..	6829	Ci.
Vázquez Queipo (Vicente)..	5433	Ci.
Ylla y Masferrer (Manuel)..	2369	Ci.

## CLASE 107.ª

Barnés (José)..	2370	Ci.
Bustamante (Joaquín)..	2371	B. A.
Cámara (Marcial de la)..	6830	Ci.
Couse (Federico)..	5434	Ci.
Escuela Normal de Maestras de Sevilla..	6280	Sv.
Eseverri y Arberas (Félix)..	1012	Ci.
Lanquilloat (Enrique J.)..	5435	Ci.
Mascolain San Juan (Pedro)..	5587	I. g. 17
Moÿ (Carlos M.ª de)..	2372	Ci.
Pombo y Martínez (Antonio)..	1013	Ci.
Rodríguez Fajardo (Federico)..	6363	Ci.
Saleta (Honorato de)..	5436	Ci.

## CLASE 108.ª

Aznor Tomás..	1506	I. g. 17
Escuela Municipal de ciegos y sordo-mudos de Barcelona..	2373	Ci.
Just (Francisco)..	1507	I. g. 17

## CLASE 110.ª

Moragas y Valero (Manuel)..	2374	Ci.
Santaolara y Miralles (Enrique)..	2375	Ci.

## GRUPO 7.º — CLASE 111.ª

Amor Mayol (Gerardo)..	6831	I. g. 14
Bobes (Enrique de)..	2376	B. A.
Ganer y Bori (José)..	2377	I. g. 15
Izquierdo (Nicolás é Hijo)..	5437	I. g. 17
Jener y Bori (José)..	2378	I. g. 15

	Nº del Cat.º	Edif.º		Nº del Cat.º	Edif.º
Renán (Vda. de).	2379	I. g. 9			
Vincent y C.ª.	2380	I. g. 7			
CLASE 112.ª					
Lohr y Morejón.	5438	Ci.			
Matorrodona (M.).	2381	Ci.			
Ribas y Ribas (Francisco)	2382	Ci.			
CLASE 116.ª					
Haynes & Sons (Thomas).	4127	G. M.			
López y Baldor (Carmen).	4128	I. g. 17			
CLASE 119.ª					
Alberti y Sancha (José).	1976	P. S.	Fernández Velasco (Miguel).	6588	P. S.
Carbayo Hermanos.	4231	I. g. 14	Fernández Ferrer (Prudencio).	1089	I. g. 18
Castillo (Elvira del).	4017	I. g. 14	Fernández (Victoriano).	6589	P. S.
Castillo (Eugenia del).	4018	I. g. 14	Fernández e Hijos (Viuda de L.).	6832	I. g. 14
Gil (Vda. e Hijos de).	6105	I. g. 14	Ferrer y Gatell (Pedro).	2387	I. g. 17
González (Miguel).	6106	I. g. 14	Flores (Agustín).	1090	I. g. 18
Gutiérrez (Santiago).	4019	I. g. 14	Flores (Jerónimo N.).	1091	I. g. 18
Labairu (Mariano).	5815	P. S.	Forcadell (Eleuterio).	6365	I. g. 18
Leal (Antonio).	4252	I. g. 18	Fortuny (Epifanio de).	2388	I. g. 17
Mercadal (Bartolomé).	1977	P. S.	Fraile Matute (Pedro).	4979	I. g. 17
Olivar y de Febrer (Juan de).	1978	P. S.	Frias (José Claudio).	1092	I. g. 18
Pino (Micaela).	4020	I. g. 14	Galmés (Pedrona).	1837	P. S.
Pons (Legui L.).	1979	P. S.	Gallego (Bernardino).	4980	I. g. 17
Riudavets (Francisco).	1980	P. S.	Gamundi Colom (Bartolomé).	1838	P. S.
Sociedad de cortadores <i>La Protectora</i> .	5816	P. S.	García (Antonio).	4258	I. g. 18
Varela Abraldes (Juan, Marqués de Monroy).	4109	I. g. 14	García Gutiérrez (Carlos).	1093	I. g. 18
Vidal y Nicolau (D. Guillermo).	1831	P. S.	García (Cosme).	1094	I. g. 18
Viñas (M. B.).	3327	I. g. 15	García (Domingo).	6590	P. S.
Diez Murga (Benito).	4974	I. g. 17	García Hermano (Eustasio).	1095	I. g. 18
Domingo y Gómez (Carlos).	1083	I. g. 18	García Belmonte (Francisco).	1096	I. g. 18
El Ayuntamiento de Anguciana.	4975	I. g. 17	García Belmonte (Francisco).	1097	I. g. 18
El Ayuntamiento de Badaran.	4976	I. g. 17	García Pérez (Francisco).	4129	I. g. 17
Escobar y Campo (Ángel).	1084	I. g. 18	García (José).	1098	I. g. 18
Escobar (Fernando).	1085	I. g. 18	García Custanda (José).	1099	I. g. 18
Espina (Manuel José).	4665	I. g. 17	García López (Juan).	1100	I. g. 18
Espinosa y Espinosa (Antonio).	4977	I. g. 17	García y Sánchez Romo (Julián).	6591	P. S.
Esterás (Rafael).	1836	P. S.	García Beniter (Justo).	1101	I. g. 18
Femenías (Rafael).	1983	P. S.	García (Luis).	1839	P. S.
Fernández (Blas).	1086	I. g. 18	García Bartolomé (Manuel).	4259	I. g. 18
Fernández (Casimiro).	6045	P. S.	García López (Manuel).	1102	I. g. 18
Fernández Rodríguez (Jacinto).	1087	I. g. 18	García Cebráin (Pascual).	1103	I. g. 18
Fernández Ripol (Luis).	1088	I. g. 18	García López (Ramona).	1104	I. g. 18
Fernández (Manuel).	4978	I. g. 17	García López (Tomás).	1105	I. g. 18
			García Cutanda (Victoriano).	1106	I. g. 18
			Gandier (Ramón).	4468	I. g. 16
			Geté (Casimiro).	4025	A.
			Gil Tortosa (Atanasio).	1107	I. g. 18
			Gil Martínez (Dionisio).	4982	I. g. 17
			Gil (Fernando).	4981	I. g. 17
			Gil Martí (Pedro).	1108	I. g. 18
			Giménez (Juan Antonio).	1109	I. g. 18
			Giménez (Narciso).	1110	I. g. 18
			Giraldo Crespo (Eusebio).	6833	I. g. 14
			Gómez y Gómez (Bartolomé).	4666	I. g. 17
			Gómez Frias (Cesáreo).	6592	P. S.
			Gómez (Constancio).	4665	I. g. 17
			Gómez (Diego).	4667	A.

	Nº del Cat.º	Edif.º		Nº del Cat.º	Edif.º
Gómez Sánchez (Francisco).	4260	I. g. 18	López (Pascual).	1122	I. g. 18
Gómez (Joaquina).	1111	I. g. 18	López (Pedro José).	1123	I. g. 18
Gómez García (José).	1112	I. g. 18	López Villanueva (Saturio).	1124	I. g. 18
Gómez de la Lama (José).	6281	Sv.	Lorente (Juan).	1125	I. g. 18
Gómez (Marcelo).	4026	I. g. 14	Lorenzo (Pascual).	1126	I. g. 18
Gómez Matoses (Rafael).	6733	I. g. 14	Lozano (Francisco).	1127	I. g. 18
González Martínez (Agustín).	1113	I. g. 18	Lucas Ortiz (Juan).	5640	A.
González Ubiña (Eduardo).	6046	P. S.	Luzón Grueso (José).	1128	I. g. 18
González (Pedro Luis).	1114	I. g. 18	Lluch (Vicente R.).	6735	I. g. 14
González (Plácido).	4983	I. g. 17	Maciá (Juan).	4835	A.
Gotor (Matías).	1115	I. g. 18	Madolell Madorell (Gaspar).	2390	I. g. 17
Grana é Hijos (Enrique).	5588	I. g. 14	Madueño (Inocente).	4263	I. g. 18
Granero (José María).	1116	I. g. 18	Maneso Ruesga (Juan).	4993	I. g. 17
Gual de Torrella (Fausto).	1840	P. S.	Manzanarez Aleson (Gregorio).	4994	I. g. 17
Guardia (Enrique de la).	4984	I. g. 17	Mañas Guspi (José).	1129	I. g. 18
Güell y Bacigalupí (Eusebio).	2389	I. g. 17	Mañas Martínez (José).	1130	I. g. 18
Guillén Soler (Gabriel).	5634	A.	Mañas y Martínez (León).	1131	I. g. 18
Gullón Rodríguez (José).	1117	I. g. 18	March Solernou (Manuel).	2391	I. g. 17
Gutiérrez Zorzano (Juan).	4985	I. g. 17	Marin Zalazar (Federico).	1132	I. g. 18
Gutiérrez Escobar (Nicolás).	4986	I. g. 17	Marin (Santiago).	1133	I. g. 18
Guzmán (Francisco de).	6593	P. S.	Marquesa de Alós.	2392	I. g. 17
Henares Blázquez (Hilaria).	1118	I. g. 18	Martín Casals (Eduardo).	6736	I. g. 14
Heredia Ruiz (Calixto).	4987	I. g. 17	Martínez (Francisco).	1134	I. g. 18
Hernández (Manuel).	4988	I. g. 17	Martínez (Francisco).	1135	I. g. 18
Hernández (Evaristo).	4989	I. g. 17	Martínez Urrea (Francisco).	5642	A.
Huertas (Cristina).	6282	Sv.	Martínez de Pinillos (José).	4995	I. g. 17
Ibañez Albadalejo (Antonio).	5635	A.	Martínez (Santos).	1136	I. g. 18
Ibañez de Lara (Luis).	6734	I. g. 14	Martínez Franco (Telesforo).	5641	A.
Jaen (Juan M. <sup>a</sup> ).	5637	A.	Martínez Judo (Valentín).	6595	P. S.
Jalet (Antonio).	4832	A.	Martínez García (Victor).	4996	I. g. 17
Jornet Roca (Mariano).	4833	A.	Martínez Palomero (Victoriano).	4027	A.
Jové (Salvador).	4834	A.	Martínez Martínez (Victoriano).	4997	I. g. 17
Juncos Mayor (Gregorio).	1119	I. g. 18	Más (José).	4836	I. g. 17
Junta Provincial de Murcia.	5638	A.	Masot (Pedro Juan).	4838	A.
Laborra (Dámaso).	5817	P. S.	Massa (José María).	1137	I. g. 18
Lacalle Munilla (Jorge).	4990	I. g. 17	Massip (Ramón).	4837	A.
Lacave y C. <sup>a</sup> .	6283	Sv.	Massó y Tebar (Natalio).	1138	I. g. 18
La Comisión de Ginzo.	6047	P. S.	Matheu (Juan).	6366	I. g. 18
La Comisión de Orense.	6048	P. S.	Maure (Rogelio).	6049	P. S.
Lanuzza Morales (Miguel).	1120	I. g. 18	Medinaceli (Duquesa de).	5440	I. g. 17
Larrazabal (Fermin).	6594	P. S.	Méndez (Manuel).	1139	I. g. 18
Leal (Antonio).	4261	I. g. 18	Mendoza González (Eleuterio).	4998	I. g. 17
Ledesma (Eustasio).	4991	I. g. 17	Merenciano (José).	1140	I. g. 18
López (Antonio).	4262	I. g. 18	Mestre Tudela (Juan).	4839	A.
López de Haro (Federico).	1121	I. g. 18	Mingues Royo (Fernando).	1141	I. g. 18
López Forondo (Francisco).	4992	I. g. 17	Molina (Ignacio).	1142	I. g. 18
López (José).	5639	A.	Molins (Marqués de).	1143	I. g. 18
			Montes (Esteban).	4999	I. g. 17

	Nº del Cat.º	Edif.º		Nº del Cat.º	Edif.º
Montes (Lorenzo).	5000	I. g. 17	Puigmoltó (Excmo. Sr.		
Moreno (Álvaro).	5001	I. g. 17	D. Pascual).	1163	I. g. 18
Moreno (Carmen).	4264	I. g. 18	Pujol y Coll (Joaquín).	2397	I. g. 17
Moreno Calderón (Francisco).	6596	P. S.	Quintana (Clementino).	4028	A.
Moreno (Jerónimo).	1144	I. g. 18	Quintana (Fidel).	4029	A.
Moreno (Joaquín).	1145	I. g. 18	Ramírez (Ángel).	5008	I. g. 17
Moreno Castilla (José).	4265	I. g. 18	Ramírez (Antonio).	1169	I. g. 18
Moreno Pastor (Juan).	4266	I. g. 18	Ramoneda Vila (Juan).	2398	I. g. 17
Moreu (Herederos de Pablo).	4840	I. g. 17	Ramos (José).	1170	I. g. 18
Mulero (Juan Ramón).	1146	I. g. 18	Ratés Sans (Antonio).	4843	A.
Muñoz (Germán).	1147	I. g. 18	Recio (Brigido).	6599	P. S.
Muro (Juan).	1148	I. g. 18	Regalado Pérez (Gregorio).	1171	I. g. 18
Nájera (Lázaro).	5002	I. g. 17	Rincón (Miguel).	6600	P. S.
Navarro (Claudio M.ª).	1149	I. g. 18	Rivas (Francisco Domingo).	4844	A.
Navarro (Pedro José).	1150	I. g. 18	Rivas (Sebastián).	6142	P. S.
Navarro Cuerda (Vicente).	1151	I. g. 18	Robles Bruno (Fernando).	1172	I. g. 18
Negrón (Agustín).	1152	I. g. 18	Roca Florensa (José).	4845	A.
Nestares Fernández (R.).	5003	I. g. 17	Rodrigues (Valentín).	4110	I. g. 14
Nogues Pizá (Juan).	1841	P. S.	Romero (Benito Rosendo).	5009	I. g. 17
Nonell é Hijos.	2393	I. g. 17	Romero Sanchez (María).	4268	I. g. 18
Nubell (María Vda. de Jaime).	4841	A.	Romero (Rufino).	1173	I. g. 18
Núñez Robles (Fernando).	1153	I. g. 18	Roselló (Antonio).	1843	P. S.
Nuñes (Genara).	1154	I. g. 18	Royo (Francisco).	1174	I. g. 18
Núñez Flores (Pedro).	1155	I. g. 18	Royo (Juan José).	1175	I. g. 18
Ocaña (Antonio).	1156	I. g. 18	Royo Jara (Pedro).	1176	I. g. 18
Ochagavía (Manuel).	5004	I. g. 17	Rubio Soto (Julian).	5010	I. g. 17
Ochando Valera (Andrés).	1157	I. g. 18	Ruiz Sánchez (Eulalio).	5644	A.
Ochando Alarcón (Juan).	1158	I. g. 18	Ruiz (José Antonio).	1177	I. g. 18
Ochando Alarcón (Pascual).	1159	I. g. 18	Ruiz Carrillo (José).	5643	A.
Olivas (Juan Andrés).	1160	I. g. 18	Ruiz Delgado (Leandro).	5011	I. g. 17
Olivas (Regino).	1161	I. g. 18	Ruiz Soler (Pedro).	5645	A.
Ortega (Vicente).	6597	P. S.	Ruiz de la Prada (Herederos de).	1178	I. g. 18
Ortigosa (Roque).	5005	I. g. 17	Ruiz Garcia (Vicente).	5012	I. g. 17
Otaño (León Donato).	5006	I. g. 17	Saavedra (Manuel).	1179	I. g. 18
Palacios (Juan Antonio).	1162	I. g. 18	Saenz Sedana (Francisco).	5013	I. g. 17
Palmer (Juan).	1842	P. S.	Saenz (Venancio).	5014	I. g. 17
Pardo (Isabel).	1163	I. g. 18	Saiz Pardo (Manuel).	1180	I. g. 18
Parés (Juan).	2394	I. g. 17	Salazar (Ana María).	5015	I. g. 17
Parras (Enrique).	1164	I. g. 18	Salvadó (Juan).	6738	I. g. 14
Pavia (Santiago).	5007	I. g. 17	Sánchez Marin (Benito).	5646	A.
Pedrajas (Agustín).	4267	I. g. 18	Sánchez Pacheco (Javier).	6601	P. S.
Pellicé Puig (José).	4842	A.	Sánchez (José).	1181	I. g. 18
Perea (Pedro).	6598	P. S.	Sánchez Garcia (José).	1182	I. g. 18
Pérez (Ángel).	1165	I. g. 18	Sánchez Garrigos (José).	1183	I. g. 18
Pérez (José).	6050	P. S.	Sánchez Garrigos (Miguel).	1184	I. g. 18
Pi de la Serra (José).	2395	I. g. 17	Sánchez Pategas (José).	6739	I. g. 14
Picaro (Juan).	1166	I. g. 18	Santoyo (Edelmira).	1185	I. g. 18
Piñol Hermanos y C.ª.	6337	A.	Serna (Rafael).	1186	I. g. 18
Pons y Amorós (Juan).	1984	P. S.	Serra Caimari (Juan).	1844	P. S.
Preteí (Antonio).	1167	I. g. 18	Serra Valcarcer (Manuel).	4187	I. g. 18
Prosper Bremón (J.).	6737	I. g. 14	Serrano (Federico).	6602	P. S.
Puig Llavet (José).	2396	I. g. 17	Simarro (Miguel).	1188	I. g. 18

	Nº del Cat.º	Edif.º		Nº del Cat.º	Edif.º
Socias Caimaré (Miguel).	1845	P. S.	Agrar (Miguel).	1047	I. g. 18
Solá y Bardolet (José).	2399	I. g. 17	Aixut (José).	4825	A.
Solachi Vallejo (Ciriaco).	5016	I. g. 17	Alacid Lozano (Juan).	4662	I. g. 17
Soler (Esteban).	6368	I. g. 18	Alberti y Sancho (José).	1981	P. S.
Soler Ruiz (Joaquín).	5647	A.	Alcalde de Llummayor.	1832	P. S.
Soler Ferris (Juan Bautista).	4509	I. g. 17	Alcalde de Oña.	4022	I. g. 14
Solferino (Duque de).	2400	I. g. 17	Alfaro Saavedra (Gabriel).	1048	I. g. 18
Soriano (Encarnación).	1189	I. g. 18	Almeñas (Conde de las).	5439	A.
Soriano Alcazar (Ginés).	1190	I. g. 18	Almendros (Manuel).	1049	I. g. 18
Sorzano Ibarra (Carlos).	5017	I. g. 17	Alonso Zábala (José).	1050	I. g. 18
Sorzano Villarreal (Raimundo).	5018	I. g. 17	Alós de Berenguer (Francisco).	4826	A.
Suárez Varela (Pedro).	4269	I. g. 18	Amores García (Julián).	1051	I. g. 18
Subdelegación del Instituto Agrícola Catalán.	6369	A.	Amorós (José).	4827	A.
Subdelegación del Instituto de Tarrasa.	2401	I. g. 17	Arcangel (Eduardo).	1052	I. g. 18
Taltavull (Juan).	1985	P. S.	Arce (Enrique).	1053	I. g. 18
Tebar (Diego).	1191	I. g. 18	Archillas (Ricardo).	1054	I. g. 18
Tendero Pardo (Francisco).	1192	I. g. 18	Arenas (Juan Antonio).	1055	I. g. 18
Teruel Villaescusa (José).	1193	I. g. 18	Arévalo (Silverio).	4253	I. g. 18
Toledo (Antonio).	1194	I. g. 18	Armas Navarro (Mariano).	4960	I. g. 17
Tolsada (Manuel).	1195	I. g. 18	Armero Saura (Francisco).	5625	A.
Torres (Bartolomé).	1846	P. S.	Armero Alcañiz (Venancio).	1056	I. g. 18
Torres (Federico).	1510	I. g. 17	Arrieta (José).	4961	I. g. 17
Torres (Victor de).	6603	P. S.	Atienza (Juan Antonio).	1057	I. g. 18
Urrea (José León).	1196	I. g. 18	Ayamans (Conde de).	1883	P. S.
Urrea (Pelegrin).	1197	I. g. 18	Ayarza Saenz (Toribio).	4962	I. g. 17
Varela Abraldes (Juan Marqués de Monroy).	4111	I. g. 14	Ayuntamiento de Alguazas.	5326	A.
Vega (Pantaleón).	5019	I. g. 17	Ayuntamiento de Aranda.	4023	A.
Vera (José).	6604	P. S.	Ayuntamiento de Archena.	5627	A.
Vilaplana (Jaime).	2402	I. g. 17	Ayuntamiento de Caravaca.	5628	A.
Villaescusa Rubio (José).	1198	I. g. 18	Ayuntamiento de Contreras.	4024	A.
Villaescusa (Pedro Antonio).	1199	I. g. 18	Ayuntamiento de Chinchilla.	1058	I. g. 18
Villaescusa (Prudencio).	1200	I. g. 18	Ayuntamiento de Gurabo.	6141	P. S.
Villajos (Regino).	6605	P. S.	Ayuntamiento de La Roda.	1059	I. g. 18
Villora (Mateo).	1201	I. g. 18	Ayuntamiento de Olot.	4467	I. g. 16
Villota (José).	1202	I. g. 18	Ayuntamiento de Santany.	1834	P. S.
Vizcaino (Juan).	6606	P. S.	Baillo (Manuel).	1060	I. g. 18
Ybáñez Martínez (José).	5636	A.	Ballesteros (Arturo).	1061	I. g. 18
Ybáñez (Juan de Dios).	1203	I. g. 18	Ballesteros (Daniel).	1062	I. g. 18
Yllas Paris (Gaspar).	4846	A.	Bañeras Jové (José).	4828	A.
Yñiguez (Martín).	5020	I. g. 17	Baroja (Braulio).	4963	I. g. 17
Zaitigui (Cecilio S. de).	5441	I. g. 17	Barrera Boquet (Gabriel).	2384	I. g. 17
			Barriovero Ortuño (Juan).	4964	I. g. 17
			Basallo (Francisco).	4254	I. g. 18
			Bayon (Alvaro).	6042	P. S.
			Beas Hermanos.	6364	I. g. 18
			Beitia (Juan Bautista).	4965	I. g. 17
			Belmar (Antonio).	1063	I. g. 18

## CLASE 121.ª

Abad Cruzado (Antonio). . . . . 4668 I. g. 17

## CLASE 120.ª

Abad (Gregorio). . . . . 4021 A.  
Abreu Acozla (Manuel). 4661 I. g. 17

	Nº del Cat.º	Edif.º		Nº del Cat.º	Edif.º
Bisbal y Ferragut (Andrés).	1835	P. S.	Abalós (Pedro).	5021	I. g. 17
Blas Heras (Concepción de).	4967	I. g. 17	Abarzusa (Salvador).	5412	A.
Blasco (Nicolás).	4966	I. g. 17	Abelló Boronet (José).	6373	A.
Brum (Tomás G.ª).	6585	P. S.	Abelló (Juan).	6370	A.
Bueno Gómez (Antonio).	4663	I. g. 17	Abelló (Maria).	6371	A.
Bustos Mendieta (Pedro).	1064	I. g. 18	Abelló Mondedéu (Salvador).	6372	A.
Cabanás (Rafael M.).	4255	I. g. 18	Abreu Acozta (Manuel).	4669	I. g. 17
Calvo Torres (José).	4968	I. g. 17	Acacio (José).	1024	I. g. 18
Calzada (Andrés de la).	1065	I. g. 18	Acebedo Martinez (Damaso).	5022	I. g. 17
Camacho (Antonio).	1066	I. g. 18	Acebedo Moreno (Francisco).	4670	I. g. 17
Camacho (Joaquín).	1067	I. g. 18	Acebedo Martinez (Manuel).	5023	I. g. 17
Cámara Llanos Sixto.	4969	I. g. 17	Acta (Carmen).	6607	P. S.
Campo Urdáñez (Juan).	4971	I. g. 17	Adalid (José).	4671	I. g. 17
Campo Ramírez (Leandro).	4970	I. g. 17	Aguado Rubio (Pedro).	5024	I. g. 17
Camps (Marqués de).	2385	I. g. 17	Aguado Ortiz (Tomás).	5025	I. g. 17
Candedo (Manuel).	6043	P. S.	Aguilar y Cano (Francisco).	4270	I. g. 18
Cantos (Antonio).	1068	I. g. 18	Aguilar (Vicente).	1205	I. g. 18
Cañas Balgañón (Manuel).	4972	I. g. 17	Aguirre Goicochea (Francisco).	5026	I. g. 17
Cañizares (José M.ª).	5629	A.	Aguirrebeña (Juan).	5027	I. g. 17
Carbayo Hermanos.	4232	I. g. 14	Aixalá (Antonio).	4847	I. g. 17
Carmona (Salvador).	4256	I. g. 18	Alabart (Ramón).	6374	A.
Caro (Nicolás).	6586	P. S.	Alarcón Lozano (Pedro).	5648	I. g. 18
Carpena Pérez (Rafael).	1508	I. g. 17	Alava (Bernardino).	5818	P. S.
Carrasco (Francisco).	5630	A.	Albero (Bernardino).	5819	P. S.
Casanovas y de Galtero (Eduardo de).	1536	I. g. 17	Albero (Martina).	5820	P. S.
Castellarnau (Jaime).	4829	A.	Albert Tortosa (Antonio).	1511	I. g. 17
Cassillo Barbero (José).	5632	A.	Albert Verdú (Arturo).	1512	I. g. 17
Castro (Ricardo).	1069	I. g. 18	Albert Verdú (Ceferino).	1513	I. g. 17
Castroviejo (Juan José).	4973	I. g. 17	Albert Rico (Constancio).	1514	I. g. 17
Candet (Pedro).	1070	I. g. 18	Albert (Francisco).	1515	I. g. 17
Cerdá Puig Oriol (Antonio).	4830	I. g. 17	Albert Briquet (Francisco).	1516	I. g. 17
Cifuentes (Juan José).	1071	I. g. 18	Albert Verdú (Francisco).	1517	I. g. 17
Closa (Nicanor).	5633	A.	Albert y Albert (Gabriel).	1518	I. g. 17
Clua (Mariano).	4831	A.	Albert y Albert (Gabriel).	1519	I. g. 17
Colectividad de Menorca.	1982	P. S.	Albert Payá (Graciano).	1520	I. g. 17
Collado (Francisco).	1072	I. g. 18	Albert (Hermelando).	5649	I. g. 18
Conangla (Buenaventura).	1073	I. g. 18	Albert Tortosa (Isidro).	1534	I. g. 17
Conde (Juan Manuel).	6044	P. S.	Albert Mira (José).	1521	I. g. 17
Contreras (Pascual).	1074	I. g. 18	Albert Rico (José).	1522	I. g. 17
Cruz Martínez (Anselmo de la).	1075	I. g. 18	Albert Verdú (José).	1523	I. g. 17
Cruzado (Francisco).	4257	I. g. 18	Albert Pérez (Juan).	1524	I. g. 17
Cuerda (Juliana).	1076	I. g. 18	Albert Rico (Juan).	1525	I. g. 17
Cuerda (Vicente).	1077	I. g. 18	Albert Verdú (Juan).	1526	I. g. 17
Cuesta Navalón (Andrés).	1078	I. g. 18	Albert Mira (Lej).	1527	I. g. 17
Cuesta Piqueras (Julian).	1079	I. g. 18	Albert Payá (Luis).	1528	I. g. 17
Dalmau y de Querol (Luis de).	2386	I. g. 17	Albert Mira (Pamides).	1529	I. g. 17
Descalzo Bassols (Juan).	1080	I. g. 18	Albert Ochoa (Rafael).	1530	I. g. 17
Díaz (Juan José).	1081	I. g. 18	Albert Mira (Salvador).	1531	I. g. 17
Díaz (Pantaleón).	1082	I. g. 18	Albert Payá (Superancio).	1532	I. g. 17
Diesma (Leopoldo de).	6587	P. S.	Albert Verdú (Vicente).	1533	I. g. 17

	Nº del Cat.º	Edif.º		Nº del Cat.º	Edif.º
Albesa (Zacarias).	6375	I. g. 17	Amorós (Cristóbal).	1542	I. g. 17
Albors Monllor (Emeterio).	1535	I. g. 17	Amorós (Joaquín).	1543	I. g. 17
Albors Monllor (Rigoberto).	1536	I. g. 17	Amorós (Juan).	1544	I. g. 17
Alcalde (Javier).	6119	I. g. 14	Amorós (Onofre)..	1209	I. g. 18
Alcalde de Felanitx..	1847	P. S.	Amorós (Pedro Juan).	1545	I. g. 17
Alcalde de Marcos (José).	5028	I. g. 17	Amós Fernández (Lorenzo).	5650	I. g. 18
Alcázar (Arturo)..	1206	I. g. 18	Andrés (Melitón)..	4030	A.
Alcázar (Francisco)..	1207	I. g. 18	Andreu (Juan)..	6381	I. g. 18
Alcoz (Antonio).	5821	P. S.	Andújar (Blas).	1210	I. g. 18
Aldar (Jacinto).	5822	P. S.	Andújar (Juan Antonio).	1211	I. g. 18
Aldar (Gabriel).	5823	P. S.	Anglada (Juan).	4233	P. S.
Alduán (Valentín).	5824	P. S.	Anglés (Jaime).	4848	I. g. 17
Alegria (Pedro).	5825	P. S.	Anguera (Pedro)..	6382	A.
Alemaný (José).	2403	I. g. 17	Anguera Anglés (Ramón).	6383	I. g. 18
Alenda Poveda (José).	1537	I. g. 17	Anguiano Garrido (Genaro).	5038	I. g. 18
Alentorn (José).	6376	A.	Angulo Garrido (José).	6284	Sv.
Alentorn Bargalló (Juan).	6377	A.	Anta (Manuel).	6051	P. S.
Alentorn Bargalló (Manuel)..	6378	A.	Antoja (Joaquín).	2412	I. g. 7
Alerany Vilalta (Jaime).	6379	A.	Aparici Sanz y Ortiz..	6740	I. g. 14
Alfaro (Eusebio).	5029	I. g. 17	Aparicio (Primitivo).	5039	I. g. 17
Alfaro (Manuel M. <sup>a</sup> ).	5826	P. S.	Aragonés Aguiló (Juan).	6384	I. g. 18
Alfonso Prats (Luis).	1538	I. g. 17	Arancón (Isidoro).	5040	I. g. 17
Aliaga (Alejo).	5827	P. S.	Arán (Juan)..	2414	I. g. 17
Alimbau Fluixent (Salvador).	6380	I. g. 18	Arango Planas (Laureano).	2413	I. g. 9
Almero (Pedro).	2404	I. g. 17	Arano (José).	5830	P. S.
Almirotý (Rafael).	2405	g. t.	Araujo (Gregorio).	6052	P. S.
Almonte (Juan Ignacio).	4672	I. g. 17	Arbelva y C. <sup>a</sup> (C.).	5831	P. S.
Almunia (Eduardo).	1539	I. g. 17	Arbelva (Mateo).	5832	P. S.
Alonso Cordón (Julián).	5030	I. g. 17	Arbelva (Miguel).	5833	P. S.
Alonso (Tomás).	5031	I. g. 17	Arbina (Gregorio de).	5041	I. g. 17
Aloy Beunasart (Bartolomé).	1848	P. S.	Arcaiza (Ramón)..	5839	P. S.
Altavas (Pascual).	5828	P. S.	Arce (Enrique).	1212	I. g. 18
Álvarez (Cirilo).	5032	I. g. 17	Arcos (Bernardino).	5042	I. g. 17
Álvarez (Domingo).	5033	I. g. 17	Arero (Gabriel).	5834	P. S.
Álvarez (José)..	1540	I. g. 17	Arguedas (Rafael).	5835	P. S.
Álvarez (José)..	5829	P. S.	Arguiñano (Pablo).	5836	P. S.
Álvarez Lacassaigne (José).	2407	I. g. 17	Arguiñano (Pablo).	5838	P. S.
Álvarez Verdaguier (Luis).	2406	I. g. 17	Arias (Diego).	4031	A.
Álvarez (Matias).	5034	I. g. 17	Arias (Leandro).	6053	P. S.
Álvarez (Matias).	6658	P. S.	Armendáriz (Eduardo)..	5837	P. S.
Álvarez (Vicente Asensio).	5035	I. g. 17	Armengol y C. <sup>a</sup> (J.).	2415	I. g. 9
Alveard Ward (Excelentísimo señor don Francisco de).	4271	I. g. 18	Armero Cuesta (Juan).	1213	I. g. 18
Ambrós (Pedro).	2480	I. g. 17	Armero Cabañes (Lucas).	1214	I. g. 18
Amell de la Montaña (José).	2409	I. g. 17	Armal (Joaquín).	1546	I. g. 18
Ameyugo (Clemente).	5036	I. g. 17	Armanda Jordá (Agustín).	1547	I. g. 17
Ameyugo (Victor).	5037	I. g. 17	Arnedo Marti.	1216	I. g. 18
Amich (Juan).	2410	I. g. 17	Arnedo (Alejo)..	5043	I. g. 17
Amigó (Miguel).	2411	I. g. 17	Arnedo Ezquerro (Benito).	5044	I. g. 17
Amores Garcia (Julián).	1208	I. g. 18	Arnedo (Fernando).	1215	I. g. 18
Amorós (Bartolomé).	1541	I. g. 17	Arnedo Oñate (Manuel).	5045	I. g. 17
			Arnedo (Pedro).	5046	I. g. 17
			Arnedo (Santos).	5047	I. g. 17
			Aroca (José).	1217	I. g. 18
			Arqués Gaspar (Ramón).	4849	I. g. 17
			Arqués Jovés (Salvador).	4850	I. g. 17



	Nº del Cat.º	Edif.º		Nº del Cat.º	Edif.º
Arroyo (Ángel).. . . . .	4032	A.	Baillo (José Vicente).. . . . .	1222	I. g. 18
Arroyo (Cándido).. . . . .	4033	A.	Bajo Alegria (Eulogio).. . . . .	5055	I. g. 17
Arroyo (Eugenio).. . . . .	4034	A.	Balaguer y Bitord.. . . . .	6145	P. S.
Arroyo (Manuel).. . . . .	6609	P. S.	Balaguer (Antonio).. . . . .	1549	I. g. 17
Arroyo (Santiago).. . . . .	4035	A.	Balbuena Mendoza (Pe- dro).. . . . .	4673	I. g. 17
Artacho del Campo (Pe- dro).. . . . .	5048	I. g. 17	Balcells (Sebastián).. . . . .	6385	A.
Artacho y Artacho (San- tiago).. . . . .	5049	I. g. 17	Balda (Ignacio).. . . . .	5056	I. g. 17
Artigas (Francisco).. . . . .	4851	I. g. 17	Baldrich y Mestre (José).. . . . .	6386	I. g. 18
Asociación de Propieta- rios Rurales.. . . . .	2416	I. g. 17	Balduz (Diego).. . . . .	5855	P. S.
Astrain (Francisco).. . . . .	5840	P. S.	Balgañon (Julián).. . . . .	5057	I. g. 17
Atané (Antonio).. . . . .	4130	I. g. 17	Balgañon (Leonardo).. . . . .	5058	I. g. 17
Atienza (Abdón).. . . . .	1218	I. g. 18	Baltá Rodríguez de la Cela (José).. . . . .	2417	I. g. 17
Atienza (José).. . . . .	1219	I. g. 18	Ballesté Mateu (José).. . . . .	4852	I. g. 17
Atienza Blarguer (Juan).. . . . .	1220	I. g. 18	Ballester (Laureano).. . . . .	2418	I. g. 15
Atienza (Pedro José).. . . . .	1221	I. g. 18	Ballesteros (Daniel).. . . . .	1223	I. g. 18
Augé (Antonio).. . . . .	6824	I. g. 14	Ballesteros (Fortunato).. . . . .	1224	I. g. 18
Auñón Villalón (Juan Jorge).. . . . .	6285	Sv.	Ballesteros (Francisco).. . . . .	5059	I. g. 17
Auter (Manuel).. . . . .	6143	P. S.	Bañares Sierra (Tibur- cio).. . . . .	5060	I. g. 17
Ayala (Domingo).. . . . .	5050	I. g. 17	Baños (Manuel).. . . . .	4272	I. g. 18
Ayala (Félix).. . . . .	5051	I. g. 17	Barata (Antonio).. . . . .	2419	I. g. 17
Ayala (Paulino).. . . . .	5052	I. g. 17	Baravua (Juan Pedro).. . . . .	5061	I. g. 17
Ayuntamiento de Allo.. . . . .	5841	P. S.	Barba (Juan).. . . . .	2420	I. g. 15
Ayuntamiento de Aran- da.. . . . .	4036	I. g. 14	Barbarin (Martín).. . . . .	5856	P. S.
Ayuntamiento de Beire.. . . . .	5842	P. S.	Barberá (José Antonio).. . . . .	4853	I. g. 17
Ayuntamiento de Calig.. . . . .	4192	I. g. 14	Barbon (Carlota).. . . . .	6054	P. S.
Ayuntamiento de Cam- panas.. . . . .	5843	P. S.	Barceló y Torres.. . . . .	5589	I. g. 14
Ayuntamiento de Chiva.. . . . .	6742	I. g. 14	Bardia (Antonio).. . . . .	4854	I. g. 17
Ayuntamiento de Gu- rabo.. . . . .	6144	P. S.	Bargalló (José María).. . . . .	6387	A.
Ayuntamiento de Le- garda.. . . . .	5844	P. S.	Bargalló Sabaté (José).. . . . .	6388	A.
Ayuntamiento de Lorca.. . . . .	5845	P. S.	Bariani (Santiago).. . . . .	5857	P. S.
Ayuntamiento de Lu- guin.. . . . .	5846	P. S.	Baroja (José Patricio).. . . . .	5062	I. g. 17
Ayuntamiento de Mana- cor.. . . . .	1849	P. S.	Baroja (Juan).. . . . .	5063	I. g. 17
Ayuntamiento de Mar- chante.. . . . .	5847	P. S.	Baroja Hernández (Ma- tías).. . . . .	5064	I. g. 17
Ayuntamiento de Mu- rillo.. . . . .	5848	P. S.	Barragán Hernández (Ildefonso).. . . . .	5065	I. g. 17
Ayuntamiento de Oba- ños.. . . . .	5849	P. S.	Barreda (Basilio).. . . . .	6610	P. S.
Ayuntamiento de Olite.. . . . .	5850	P. S.	Barreda Contreras (Jo- sé).. . . . .	4792	P. S.
Ayuntamiento de Pueyo.. . . . .	5851	P. S.	Barrera Boquet (Ga- briel).. . . . .	2421	I. g. 17
Ayuntamiento de Re- quena.. . . . .	6741	I. g. 14	Barrio (Narciso).. . . . .	5066	I. g. 17
Ayuntamiento de Sada.. . . . .	5852	P. S.	Bortolomé (Manuel G.º).. . . . .	4273	I. g. 8
Ayuntamiento de Segor- be.. . . . .	4193	I. g. 14	Basch y Hermanos (Jo- sé).. . . . .	2422	I. g. 7
Azcona (Manuel).. . . . .	5853	P. S.	Bastida (Deogracias).. . . . .	5057	I. g. 17
Azorín (José).. . . . .	5651	I. g. 18	Batlle (Antonio).. . . . .	2423	I. g. 17
Azpilicueta (Félix).. . . . .	5053	I. g. 17	Batlles y Vallhomat.. . . . .	6743	I. g. 14
Azuar Llobregat (Caye- tano).. . . . .	1548	I. g. 17	Bautista Eomir (Juan).. . . . .	1225	I. g. 18
Bacardi y C.ª.. . . . .	4370	P. S.	Beas (Hermanos).. . . . .	6389	I. g. 18
Baguero (Félix G.).. . . . .	5054	I. g. 17	Becerra (Jacinto).. . . . .	6055	P. S.
Baiges (Facundo).. . . . .	5854	P. S.	Beltrán Pujol (Manuel).. . . . .	1986	P. S.
			Bellido Garcia (Luis).. . . . .	4674	I. g. 17
			Benach (José Antonio).. . . . .	2424	I. g. 17
			Benayas (Felipe).. . . . .	6611	P. S.
			Benet Mallol (Pedro).. . . . .	4855	I. g. 17
			Bengoechea (Juan).. . . . .	5652	I. g. 18
			Bengoechea (Ventura).. . . . .	5858	P. S.
			Benicio Picaro (Juan).. . . . .	1226	I. g. 18
			Benitez Guzmán (José).. . . . .	6146	P. S.

	Nº del Cat.º	Edif.º		Nº del Cat.º	Edif.º
Benito (Celedonio).	5068	I. g. 17	Borrás Juncosa (Ra-	6394	A.
Benito (Genaro).	4037	I. g. 14	món).		
Benito Mingo (Lorenzo).	1014	P. S.	Bosch y Antonio (Valen-	1853	I. g. 14
Beperet (Santiago).	5859	P. S.	tin).	2435	I. g. 15
Berceo (Celedonio).	5069	I. g. 17	Bosch Estapé (José).	2436	P. S.
Berenguer de Llobet			Bosch Gelpi (José).	2437	I. g. 7
(Ramona)..	4856	I. g. 17	Bosch y Hermano (Jo-	2438	I. g. 15
Bergara Garrido (Pe-			sé).	4793	I. g. 17
dro)..	5070	I. g. 17	Bosch y Labrús (Pedro).		
Bermúdez Coronel (An-			Bosch y Labrús (Pedro).	2439	I. g. 15
tonio).	4675	I. g. 17	Bosch y Alsina (Rómu-	1552	I. g. 17
Bernal Puche (Francis-			lo).	1553	I. g. 17
co).	5654	I. g. 18	Bossio (Pedro).	2440	I. g. 17
Bernal Martinez (Pedro)	5653	I. g. 18	Boti Vilaplana (Anto-		
Bernal Tomás (Pedro).	5655	I. g. 18	nio)..	1553	I. g. 17
Berruezo (Saturnino).	5860	P. S.	Botifoll (Pedro)..	2440	I. g. 17
Bertard e Hijos (An-			Brotóns Pérez (Esta-		
drés).	1850	P. S.	nislao).	1554	I. g. 17
Bertrán (Manuel)..	2425	I. g. 17	Brotóns Payá (Vicente).	1555	I. g. 17
Bertrán y Bros (Pablo).	2426	I. g. 17	Brugués (Jaime)..	2442	I. g. 17
Bibiloni y Jaime (Ga-			Brugués (Luis).	2443	I. g. 17
briel).	1851	P. S.	Brugués (Tiburcio)..	2444	I. g. 17
Bielsa Castellón.	1780	I. g. 14	Buguña (Ramon)..	2445	I. g. 17
Bienrobas (Pedro N.).	5861	P. S.	Bujando (Antonio).	5080	I. g. 17
Biosca Megia (Pascual).	1227	I. g. 18	Burgos (Juan)..	4676	I. g. 17
Bird (Modesto).	6147	P. S.	Busquets (Juan).	2446	I. g. 7
Bisbal y Ferragut (An-			Busrall Oller (José)..	2447	I. g. 17
drés).	1852	P. S.	Buller Vd. <sup>a</sup> de Ochoa		
Bisbal (José).	2427	I. g. 17	(Rosa)..	1228	I. g. 18
Blanc (Gonzaga)..	2428	I. g. 17	Bretón (Bernardino).	5076	I. g. 17
Blanco Espinosa (Ciri-			Bretón (Martin).	5077	I. g. 17
lo).	5071	I. g. 17	Bretón Fuerte (Vicente).	5078	I. g. 17
Blanco Herrero (Tori-			Brillas (Pedro).	2441	I. g. 7
bio)..	5072	I. g. 17	Briones y Briones (Jo-		
Blanes Esteve (Bruno)..	1550	I. g. 17	sé M. <sup>a</sup> ).	5079	I. g. 17
Blanquet (Agustin Hi-			Broca (Guillermo M. <sup>a</sup>		
jos de)..	4131	I. g. 17	de).	6397	A.
Blarque (Inocencio).	5862	P. S.	Caballero (Agustin).	1556	I. g. 17
Blasco y Juliá (José).	6390	A.	Caballero (Andrés).	5081	I. g. 17
Bley (Domingo).	6391	A.	Caballero Molina (Juan).	4274	I. g. 18
Bobadilla (Cipriano).	5073	I. g. 17	Caballero (Pedro Pas-		
Bobadilla (Fernando).	5863	P. S.	cual).	5082	I. g. 17
Bobadilla (José Luis).	5074	I. g. 17	Cadarso (Juan).	5866	P. S.
Bobadilla (Mauricio).	5864	P. S.	Cadilla y Marín.	4132	I. g. 17
Bobadilla (Mauricio).	5865	P. S.	Caja Martinez (Jacinto).	1557	I. g. 17
Bodega de Pob. s.	5075	I. g. 17	Calatayud (Pedro M. <sup>a</sup> ).	1558	I. g. 17
Boix (Francisco Alfon-			Calsera (Nemesio).	1229	I. g. 18
so).	1551	I. g. 17	Calvo (Braulio).	4038	I. g. 14
Boixeda (Carlos)..	2429	I. g. 17	Calvo (Isidro).	5085	I. g. 17
Boladeres y Romá (Gui-			Calvo (Valentin).	4039	I. g. 14
llermo).	2430	I. g. 15	Calzada y Galindo (An-		
Bonal (Joaquín).	4469	I. g. 17	drés).	1230	I. g. 18
Bonamusa Riera (J.).	2431	I. g. 15	Calle y Puro (Manuel).	6286	I. g. 17
Bonet (José).	2432	I. g. 17	Calleja (Gregorio).	5083	I. g. 17
Bori Vilar (Alfonso)..	2434	I. g. 7	Calleja (Joaquín).	4040	I. g. 14
Bori Nunell (Mariano)..	2433	I. g. 7	Calleja (Manuel).	4041	I. g. 14
Borrás (Bartolomé)..	6148	P. S.	Calleja Alba (Román).	5084	I. g. 17
Borrás Caballé (Joa-			Camara (Marcial de la).	6120	I. g. 14
quín).	6393	A.	Cambrabí (Pablo).	6398	A.
Borrás (José Vd. <sup>a</sup> de).	6396	A.	Cambronero (Daniel).	1231	I. g. 18
Borrás (Miguel).	6392	A.	Campilla y C. <sup>a</sup> (F.).	2448	I. g. 15
Borrás Samora (Pedro).	6395	A.	Campo y C. <sup>a</sup> .	5086	I. g. 17

	Nº del Cat.º	Edif.º		Nº del Cat.º	Edif.º
Campo (Francisco del)..	5087	I. g. 17	Carrasco Escobar (Remigio)..	1235	I. g. 18
Campos (Andrés)..	5867	P. S.	Cantó Pascual (Facundo)..	1560	I. g. 17
Campos (Alfaro Tomás)..	1232	I. g. 18	Cantó Gómez (Francisco)..	1561	I. g. 17
Camps (Marqués de)..	2449	I. g. 17	Cantón Gallo (Cástor)..	5088	I. g. 17
Canadell (José)..	2450	I. g. 17	Cantón Gallo (Pedro)..	5089	I. g. 17
Canals (Juan)..	2451	I. g. 17	Cañadas López (Anselmo)..	1233	I. g. 18
Candela (Antonio)..	4042	I. g. 14	Cañado (Santiago Ollauri)..	5070	I. g. 17
Candelas Iñiguez (Pascual)..	5556	I. g. 18	Cañellas (Pedro)..	1854	P. S.
Cano (Rafael)..	4043	I. g. 14	Cap (Francisco de)..	4194	I. g. 14
Cano (Rufo)..	6612	Ci.	Capdevila (Antonio)..	6399	A.
Cantarell (Jaime)..	2452	I. g. 17	Capdevila (Vda. de)..	2453	I. g. 17
Cantero (Francisco)..	4044	I. g. 14	Carbayo (Hermanos)..	4234	I. g. 14
Cantó (Eugenio)..	1559	I. g. 17	Castrillo (Sabas)..	1238	I. g. 18
Casamada y Vives (Jaime)..	2462	I. g. 17	Castro (Ricardo)..	1239	I. g. 18
Casanova (Lepoldo)..	6056	P. S.	Catarineu (Buenaventura)..	2467	I. g. 17
Casanova (Perfecto)..	6057	P. S.	Catarineu (Ramón)..	2468	I. g. 17
Casanovas (José)..	2463	I. g. 17	Catasús Olivella (Juan)..	2469	I. g. 17
Casans Gil (José)..	4677	I. g. 17	Cayol (Adrián)..	6744	I. g. 14
Casas Bosch (Pablo)..	2464	I. g. 17	Ceballos (Pedro)..	5093	I. g. 17
Castán Gil (Vicente)..	4781	I. g. 14	Cebrián Roldán (Julian)	1240	I. g. 18
Castaneda Irigaray y C.ª	4613	I. g. 18	Cedillo (Excmo. Sr. Conde de)..	6613	P. S.
Castejón (Fermin de)..	5092	I. g. 17	Celis Cortinas Hermanos..	6245	I. g. 18
Castells (Eusebio)..	2465	I. g. 7	Celsián Rodríguez (Eustaquio)..	1241	I. g. 18
Castells Reixach (Eusebio)..	2466	I. g. 7	Cenia (Marques de la)..	1855	P. S.
Castera (N.)..	4879	I. g. 17	Cepeda y Cepeda (Trinidad)..	4678	I. g. 17
Carreño (Francisco)..	5657	I. g. 18	Cerdá Puig Oriol (Antonio)..	4860	I. g. 17
Carreras (Arturo)..	2459	I. g. 15	Cerdá Cantó (Casildo)..	1564	I. g. 17
Carreras (Claudio)..	2460	I. g. 17	Cerdá Rico (Enrique)..	1565	I. g. 17
Carreté Torres (Bautista)..	6400	I. g. 18	Cerdá Rico (José)..	1566	I. g. 17
Carretero (Narciso)..	4278	I. g. 18	Cerezo y C.ª (Juan)..	5658	I. g. 18
Carretero (Pedro)..	4279	I. g. 18	Cerra González (Dominico)..	6149	P. S.
Carrillo Herce (Leandro)..	5091	I. g. 17	Cerrato (Fernando)..	4280	I. g. 18
Carrión (José)..	1563		Cervégon (Antonio)..	1242	I. g. 18
Carrión Rodenas (Pedro)..	1236	I. g. 18	Cid (Gregorio)..	6058	P. S.
Carrión Rodenas (Vicente)..	1237	I. g. 18	Cid Piñol (José)..	6401	I. g. 18
Carrobé (Andrés)..	4858	I. g. 17	Cid (Vicente)..	6615	P. S.
Carulla (José)..	4857	I. g. 17	Cillero Ramirez (Pedro)	5094	I. g. 17
Casabona y C.ª	5444	I. g. 17	Cillero Villar (Pedro)..	5095	I. g. 17
Casajuana Canals (José)	2461	I. g. 17	Cilleruelo (Nemesio)..	4045	I. g. 14
Carbó (Alberto)..	2454	I. g. 15	Ciraco (Vda. de)..	5868	P. S.
Carbonell (Vda. de)..	4275	I. g. 18	Cirera (Hermenegildo)..	4861	I. g. 17
Carbonell (Vda. de)..	4276	I. g. 18	Ciriza (Casildo)..	5869	P. S.
Carbonell (Jorge)..	1855	P. S.	Cisa y Riera (Pedro y Juan)..	2470	I. g. 15
Carbonell (Julia Vda. de Roca)..	4235	I. g. 17	Cisneros (Tomás)..	5445	I. g. 17
Carbonell (Magin.)..	2455	I. g. 17	Clapers y C.ª	2471	I. g. 15
Carbonell Albert (Ramón)..	1562	I. g. 17	Claramunt (Baldomero)	2472	P. S.
Carcer (Ramón)..	2456	I. g. 17	Claramunt (José)..	6402	I. g. 18
Carmona Osuna (Ramón)..	6287	Sv.	Climent (Vicente)..	4195	I. g. 14
Carmonas (Salvador)..	4277	I. g. 18	Climente Rivero (José)..	4679	I. g. 17
Carne (Mariano)..	2457	I. g. 17	Clos (Ignacio)..	4470	I. g. 17
Carrán (Juan)..	2458	I. g. 17			
Carrasco (Benigno)..	1234	I. g. 18			

	Nº del Cat.º	Edif.º		Nº del Cat.º	Edif.º
Codina y C.ª (Pedro).	2473	I. g. 9	Cuevas (Manuel).	4685	I. g. 17
Codina (Rosendo).	2474	I. g. 15	Culubest (José).	4471	I. g. 16
Codina Ballester (R.).	6403	I. g. 18	Cuna Garcia (José).	6107	I. g. 14
Colectividad Grau.	1987	I. g. 14	Chavarri Cortazas (Clemente).	5102	I. g. 17
Colmenares (Vda. de Eduardo Alonso).	5870	P. S.	Chávez Sánchez (Juan).	1805	I. g. 15
Colmenares Monturos (Inocente).	5096	I. g. 17	Chinchilla Mondoso (Francisco).	1573	I. g. 17
Colomé Balta (Antonio).	2475	I. g. 17	Dalmau y de Querol (Luis de).	2488	I. g. 17
Colomer (Pedro).	2476	I. g. 17	Dávila Casanz (Diego).	4686	I. g. 17
Coll (Pedro).	2477	I. g. 17	Delgado Neble y C.ª.	4687	I. g. 17
Collado (Francisco).	1243	I. g. 18	Del Pino Hermanos.	5590	I. g. 14
Collado (Leonardo).	1567	I. g. 17	Deltell Lucas (Antonio).	1574	I. g. 17
Collo y Font (Juan).	2478	I. g. 17	Díaz (Eduardo).	4688	I. g. 17
Comas (José).	2479	I. g. 17	Díaz Gómez (Fermin).	4782	I. g. 17
Camella (José).	2480	I. g. 17	Díaz Martínez (Miguel).	1247	I. g. 18
Company (Miguel).	1568	I. g. 17	Díaz (Timoteo).	6616	P. S.
Compañía Vinícola del Norte de España.	6860	P. S.	Díaz Herreros (Tomás).	5103	I. g. 17
Compte Aragonés (Francisco).	6405	A.	Díaz de la Palma (Trinidad).	4689	I. g. 17
Compte Marimón (Jaime).	6406	A.	Díez y Blanco (Julián de).	5104	I. g. 17
Compte (José).	6404	A.	Díez Verga (Tomás).	5105	I. g. 17
Conde de las Almenas.	5443	A.	Dihinx (Pascual).	5872	P. S.
Conde Guerrer.	6893	I. g. 14	Diputación provincial de Santa Clara.	4371	P. S.
Conde de Guindulain.	5097	I. g. 17	Doménech Ballesté (Eduardo).	6409	A.
Conde de Hervias.	5098	I. g. 17	Doménech y Comas (José).	2490	I. g. 17
Conde de la Torre-Saura	1992	P. S.	Doménech (Pascual).	6408	A.
Conde (Antonio).	6288	Sv.	Doménech (Pedro).	2489	I. g. 17
Conesa Calderón (Pedro)	1569	I. g. 17	Doménech y Grau (Pedro).	2491	I. g. 17
Conti (Ramón de).	6059	P. S.	Domingo (José).	4862	P. S.
Copero (Juan).	4133	I. g. 17	Dominguez (Félix).	5873	P. S.
Corbi Vidal (Celestino).	1570	I. g. 17	Dominguez (Luis).	1248	I. g. 18
Corbi Poveda (Diodoro).	1571	I. g. 17	Dominguez (Silverio).	5874	P. S.
Corral Hermanos.	6246	I. g. 18	Donate (José).	1249	I. g. 18
Corte (Tomasa de la).	4680	I. g. 17	Doncel (Baldomero).	5875	P. S.
Cortés (Manuel G.ª).	6614	P. S.	Dot (Martín).	2492	I. g. 7
Cortes (Mariano).	5099	I. g. 17	Durá Deltell (Francisco).	1575	I. g. 17
Cosialls (José).	2481	I. g. 17	Durán (Luis).	2493	I. g. 9
Costa y Ramoneda (José)	2482	I. g. 17	Durán y Aragonés (Ramón).	6410	I. g. 18
Costajusa.	2483	I. g. 17	Echarri (Domingo).	5876	P. S.
Costas (Joaquín).	2484	I. g. 9	Echarri (Lucio).	5877	P. S.
Cres Corominas (Teodoro).	2485	I. g. 17	Echevarría (Isidro).	5878	P. S.
Crespo (Julián).	1244	I. g. 18	Egorena del Pozo (Manuel).	4863	I. g. 17
Crus y Rovira (José).	2483	I. g. 17	Egoszcue del Pozo (Manuel).	2494	I. g. 16
Cruz (Anselmo).	1245	I. g. 18	Eguilar (José).	5879	P. S.
Cruz Zuberi (Juan).	5871	P. S.	Elias (Vicente).	2495	I. g. 17
Cruzado Mosa (Juan).	4681	I. g. 17	Elizaisin (Florencio).	1576	I. g. 17
Cruzat (Isidro).	6407	A.	Emperanza Olavarrieta (Nicolás).	5106	I. g. 17
Cuadra (Enrique de la).	6289	I. g. 17	Enseñat (Juan B.).	1857	P. S.
Cuadras (Pedro).	2487	I. g. 17	Eraso (Juan).	5880	P. S.
Cuadri Costalapedra (Eleuterio).	4682	I. g. 17	Erieto (Manuel).	6617	P. S.
Cuadri (Narciso).	4683	I. g. 17	Esberranch (Pedro José).	1858	P. S.
Cuadri (Nicolás).	4684	I. g. 17	Escalona (Ángel P.).	5107	I. g. 17
Cubero (Atanasio).	1572	I. g. 17			
Cuenca Hernández (Juan).	1246	I. g. 18			
Cuesta (Arturo de la).	1015	P. S.			
Cuevas (Casimiro).	5100	I. g. 17			
Cuevas Barea (Domingo)	5101	I. g. 17			

	Nº del Cat.º	Edif.º		Nº del Cat.º	Edif.º
Escandell Cantó Tomás.	1577	I. g. 17	Fernández de Navarrete.	5126	I. g. 17
Escat y C. <sup>a</sup> .	2496	I. g. 9	Fernández Carcedo (Ambrosio).	5116	I. g. 17
Escobar (Ángel).	1250	I. g. 18	Fernández (Aniceto).	5889	P. S.
Escoda Sancho (Federico).	6412	A.	Fernández (Antonio).	1252	I. g. 18
Escoda (Ramón).	6411	A.	Fernández Madrigal (Antonio).	5661	I. g. 18
Escolare (Ángel).	4690	I. g. 17	Fernández Sánchez (Antonio).	5662	I. g. 18
Escribano (José Francisco).	4196	I. g. 14	Fernández (Blas).	1253	I. g. 18
Escribano (Pablo).	5881	P. S.	Fernández Bobadilla (Casimiro).	5117	I. g. 17
Escudero y Marichalar (Cayo).	5882	P. S.	Fernández Guisado (Damián).	5660	I. g. 18
Esparza (Bernardino).	5883	P. S.	Fernández (Ecequiel).	5118	I. g. 17
Espina y Soldán (Manuel).	4691	I. g. 17	Fernández (Fernando).	6152	P. S.
Espinosa Rubio (Antonio).	1251	I. g. 18	Fernández Baroja (Gregorio).	5119	I. g. 17
Esqueba (Eusebio).	4046	I. g. 14	Fernández Leceta (Gregorio).	5120	I. g. 17
Esquina (Luis).	6618	P. S.	Fernández Miranda (Hermenegildo).	6835	I. g. 14
Estación Ampelográfica Catalana.	2497	I. g. 17	Fernández Tomás (Ignacia).	5663	I. g. 18
Etapá (Ramón).	4864	I. g. 17	Fernández (Jacinto).	1254	I. g. 18
Estefania Garcia (José).	5108	I. g. 17	Fernández (José María).	5121	I. g. 17
Estefania (Mauricio).	5109	I. g. 17	Fernández (José María).	5122	I. g. 17
Estefania (Pedro).	5110	I. g. 17	Fernández (Juan).	5890	P. S.
Esterás (Rafael).	1859	P. S.	Fernández Reyes (Juan José).	1255	I. g. 18
Esteve y Bertrán (Jaime).	2498	I. g. 7	Fernández Royo (Juan José).	1256	I. g. 18
Esteve (Jaime).	6413	I. g. 18	Fernández Soria (Juan).	6619	P. S.
Estevez (Domingo).	6060	P. S.	Fernández (Lorenzo).	1579	I. g. 17
Estker (Manuel).	2499	I. g. 15	Fernández (Manuel).	6062	P. S.
Estopá (Isidro).	4865	I. g. 17	Fernández González (Manuel).	5123	I. g. 17
Estrems Bler (Jaime).	6414	A.	Fernández V. (Manuel).	6620	P. S.
Estayo Ripa (Patricio).	5884	P. S.	Fernández Velasco (Miguel).	6621	P. S.
Ezcurra (José).	5885	P. S.	Fernández Bobadilla (Natalio).	5124	I. g. 17
Ezpeleta (Veremundo).	5886	P. S.	Fernández Amos Nicolás.	5659	I. g. 18
Ezquerro (Severo).	5111	I. g. 17	Fernández Bobadilla (Pedro).	5125	I. g. 17
Ezquiaga (Sobrinos de).	6150	P. S.	Fernández Pellado (Pedro).	4692	I. g. 17
Ezquinas (Viuda de).	2481	I. g. 18	Fernández Ferrer (Prudencio).	1257	I. g. 18
Fábricas Vilaró (Ventura).	4866	I. g. 17	Fernández (Victoriano).	6622	P. S.
Falces (Hilario).	5887	P. S.	Ferragut y Capo (Paula).	1860	P. S.
Falcó Pérez (Teodoro).	1578	I. g. 17	Ferrán (Manuel).	2503	I. g. 15
Falcón (Faustino).	5112	I. g. 17	Ferrán (Manuel).	4134	I. g. 17
Falcón (Juan Bautista).	5113	I. g. 17	Ferrando y Olivé (E.).	6417	I. g. 18
Falcón (Plácido).	5114	I. g. 17	Ferrando (Pablo).	6415	A.
Falcón Vergara (Plácido).	5115	I. g. 17	Ferrando Pahi (Ramón).	6416	A.
Fantauzzi Hermanos.	6151	P. S.	Ferraté Gatell (Ramón).	2504	I. g. 15
Ferell (Domingo).	2500	I. g. 7	Ferré y Tagell (Antonio).	6418	I. g. 18
Farrán Montagut (José).	4867	I. g. 17	Ferrer (Francisco).	6419	A.
Farré del Coll (Juan).	2501	I. g. 17	Ferrer (Jaime).	6420	A.
Farriol (Martín).	2502	I. g. 17			
Fauló Ariño (Miguel).	6890	I. g. 14			
Febrer Samper (Manuel).	4197	I. g. 14			
Febrer Barceló (Pascual).	4198	I. g. 14			
Felipe (Vda. de Juan).	5888	P. S.			
Félix (Ángel).	4868	I. g. 17			
Femenias (Rafael).	1988	P. S.			
Fermoso (Benito).	6061	P. S.			

	Nº del Cat.º	Edif.º		Nº del Cat.º	Edif.º
Ferer y Vidal (José)..	2507	I. g. 17	García (Agustín)..	5132	I. g. 17
Ferrer (Juan)..	2506	I. g. 17	García (Agustín)..	6625	P. S.
Ferrer y Gatell (Pedro)..	2505	I. g. 17	García de la Riva (Ale-		
Ferrer Nebute (Ramón)..	6421	A.	jandro)..	5666	I. g. 18
Ferrera López (Benito			García Sánchez (Ale-		
Luis)..	4693	I. g. 17	jandro)..	6626	P. S.
Ferrero (Enrique)..	1258	I. g. 18	García Garrido (Anto-		
Ferret y Llopis (Anto-			nio)..	1265	I. g. 18
nio)..	2509	I. g. 17	García Toro (Antonio)..	4282	I. g. 18
Ferret Bofill (Eduardo)..	2508	I. g. 17	García é Hijos (Balbina)..	6627	P. S.
Ferro (Bartolomé)..	5664	I. g. 18	García Miralda (Buena-		
Figueró (José)..	4047	I. g. 14	ventura)..	2518	I. g. 17
Flores Gómez (Alfonso)..	1259	I. g. 18	García (Cosme)..	1266	I. g. 18
Flores (Carlos)..	5891	P. S.	García (Dionisio)..	5133	I. g. 17
Flores (Gerónimo)..	4614	I. g. 18	García de la Rosa (Esce-		
Flores (Isidoro G.)..	6623	P. S.	quié)..	6628	P. S.
Flores Alenante (José)..	4894	I. g. 17	García Angela (Eugenio)	6629	P. S.
Flores (Juan G. <sup>a</sup> )..	6624	P. S.	García del Moral (Eu-		
Fluxá y Palet (Miguel)..	1861	P. S.	genio)..	5134	I. g. 17
Folch Albiñana y C. <sup>a</sup> ..	2510	I. g. 9	García Ipola (Eugenio)..	6530	P. S.
Folch (Francisco)..	6422	A.	García y hermano		
Folch Grau (Francisco)..	6423	A.	(Eustasio)..	1267	I. g. 18
Font y Falp (Felipe)..	2512	I. g. 17	García Suelto (Felipe)..	6631	P. S.
Font (Salvador)..	2511	I. g. 7	García (Fernando)..	1238	I. g. 18
Font y Serra (Victor)..	2513	I. g. 17	García Ruescas (Fran-		
Fontellas (Marquesado			cisco)..	1269	I. g. 18
de)..	5892	P. S.	García (Genaro)..	1270	I. g. 18
Fornell y C. <sup>a</sup> (Ramón)..	2514	P. S.	García Rubio (Ginés)..	1271	I. g. 18
Fortuny (Carlos de)..	4869	I. g. 17	García (Gregorio)..	4049	I. g. 14
Fortuny (Epifanio de)..	2515	I. g. 17	García Martínez (Gre-		
Fortuny (Francisco)..	2516	I. g. 9	gorio)..	5135	I. g. 17
Francés (Pablo)..	5893	P. S.	García Hijos de (Eu-		
Francia Bañuelos (Má-			logio)..	5591	I. g. 14
ximo)..	5127	I. g. 17	García (Hilario)..	6632	P. S.
Franquet (José)..	6424	A.	García (Isabel)..	1583	I. g. 17
Freixes (Ramón)..	6425	A.	García Quilez (Isidoro)..	5669	I. g. 18
Frias Saez (Celedonio)..	5128	I. g. 17	García Blanes (José)..	1580	I. g. 17
Frias Salazar (Fran-			García Cabeza (José)..	6633	F. S.
cisco)..	5129	I. g. 17	García Dieguez (José)..	6065	P. S.
Fuentes Cuadrado (Emi-			García Escobar (José)..	5446	I. g. 17
lio)..	4695	I. g. 17	García Giménez (José)..	5667	I. g. 18
Fuentes Parrilla (José)..	4135	I. g. 17	García Martínez (José)..	6066	P. S.
Fuentes (Lesmes)..	1260	I. g. 18	García Moreno (José)..	4696	I. g. 17
Fuster (N.)..	1862	I. g. 14	García Urrea (José)..	1272	I. g. 18
Gago (Antonio)..	6063	P. S.	García (Juan)..	4050	I. g. 14
Gal y Navarro..	1261	I. g. 18	García Juan (Andrés)..	1273	I. g. 18
Galabreta (José)..	5130	I. g. 17	García Escudero (Juan)..	5136	I. g. 17
Galar (Juan)..	5894	P. S.	García López (Juan		
Galet (Hermenegildo)..	4870	I. g. 17	José)..	1274	I. g. 18
Gali y Riera (Joaquin)..	2517	I. g. 18	García Beniter (Justo)..	1275	I. g. 18
Galindo (José María)..	1262	I. g. 17	García Vinuesa (Lá-		
Galo Elorz (Pedro)..	5895	P. S.	zaro)..	5137	I. g. 17
Galo (Teresa)..	4372	P. S.	García Poveda (Luis)..	1581	I. g. 17
Gallar (José María)..	5665	I. g. 18	García (Manuel)..	1582	I. g. 17
Gallego (Bernardino)..	5131	I. g. 17	García López (Manuel)..	1276	I. g. 18
Gallego (José)..	6064	P. S.	García Liva (Miguel)..	5138	I. g. 17
Gallo (Inocencio)..	4048	I. g. 14	García del Pino (Ni-		
Gandia Alcaraz (José)..	1263	I. g. 18	canor)..	6634	P. S.
Garañena (Salvador)..	6745	I. g. 14	García González (Pedro)..	5668	I. g. 18
Garbayo (Petra)..	5896	P. S.	García Rosa..	6746	I. g. 17
Garbeu (Luis B.)..	6153	P. S.	García (Saturnino)..	5139	I. g. 17
García Ortiz Hermanos..	1264	I. g. 18	García de Robres (Se-		
García Pérez é hijo..	4136	I. g. 17	bastián)..	6426	I. g. 18

	Nº del Cat.º	Edif.º		Nº del Cat.º	Edif.º
García López (Tomás)..	1277	I. g. 18	Goicoechea (Anselmo)..	5150	I. g. 17
García (Torcuato)..	5140	I. g. 17	Goicoechea (José M.ª)..	5149	I. g. 17
García (Victoriano)..	4051	I. g. 14	Goma Jover (Luis)..	1587	I. g. 17
Gardy Ruiz (León)..	5141	I. g. 17	Gomara (Hijos de)..	5901	P. S.
Gárnica Calle (Isidro)..	5142	I. g. 17	Gómez (Antonio)..	5151	I. g. 17
Gárnica Morga (Juan)..	5143	I. g. 17	Gómez (Gerónimo)..	5902	P. S.
Garralda (Antonio)..	5897	P. S.	Gómez Carmona (José)..	4701	I. g. 17
Garralda Oñate (Joa- quin)..	5144	I. g. 17	Gómez García (José)..	1283	I. g. 18
Garzaron (Ramón)..	5898	P. S.	Gómez González (José)..	6836	I. g. 14
Garre Marin (Grego- rio)..	5670	I. g. 18	Gómez de la Lama (José)..	6290	Sv.
Garrido (Justo)..	4697	I. g. 17	Gómez García (Juan)..	1284	I. g. 18
Garrido Abreu (Manuel)..	4698	I. g. 17	Gómez (Julián)..	6637	P. S.
Garrido (Marcelino)..	6635	P. S.	Gómez Peralta (Julián)..	1285	I. g. 18
Garriga y C.ª..	2519	I. g. 17	Gómez (Lucas)..	5152	I. g. 17
Garriga (Benito)..	6892	I. g. 14	Gómez (Manuel)..	1286	I. g. 18
Gaspar Gusi (Pedro)..	2520	I. g. 9	Gómez Elormendi (Ni- canor)..	5153	I. g. 17
Gaspar Gusi y (Pedro)..	6427	I. g. 18	Gómez Perez (Nicolás)..	4402	I. g. 17
Gassó y Serra (Fran- cisco)..	6428	I. g. 18	Gómez (Pantaleón)..	5154	I. g. 17
Gatell Folch (Juan)..	6429	I. g. 18	Gómez (P. F.)..	4137	I. g. 17
Gatell (Pedro)..	6154	P. S.	Gómez (Pedro José)..	1287	I. g. 18
Gavarri (Primo)..	5899	P. S.	Gómez Manso (Vicente)..	6067	P. S.
Gelabert Buxó Alfonso..	4472	I. g. 17	González Byass y C.ª..	4138	I. g. 17
Germán Alonso (Do- mingo)..	5145	I. g. 17	González Romero (An- tonio)..	1288	I. g. 18
Gil y Gimeno..	1584	I. g. 17	González Conde (Diego)..	1289	I. g. 18
Gil Carrillo (Marcelino)..	5146	I. g. 17	González Conde (Diego)..	5674	I. g. 18
Gil Pérez (María Josefa)..	5671	I. g. 18	González López (Fran- cisco)..	4703	I. g. 17
Gil Ramirez (M.)..	5147	I. g. 17	González López (José)..	6638	I. g. 17
Gil Martí (Pedro)..	1278	I. g. 18	González (Juan Bau- tista)..	5155	I. g. 17
Giménez Barés (Angel)..	6636	P. S.	González Bleda (Juan José)..	5673	I. g. 18
Giménez de Tejada y C.ª (A.)..	4699	I. g. 17	González Molada (Justo)..	4283	I. g. 18
Giménez Villora (An- drés)..	1279	I. g. 18	González (Manuel M.ª)..	6639	P. S.
Giménez González (An- tonio)..	5681	I. g. 18	González (Marcial)..	6068	P. S.
Giménez (Babil)..	5900	P. S.	González Gutierrez (Marcos)..	5156	I. g. 17
Giménez Carteleu (Bar- tolomé)..	5672	I. g. 18	González (Mariano)..	6640	P. S.
Gimenez y C.ª (Fran- cisco)..	4700	I. g. 17	González Vergara (Mar- tin)..	1290	I. g. 18
Giménez (Narciso)..	1280	I. g. 18	González (Modesto)..	5157	I. g. 17
Gimeno (Ramón)..	6747	I. g. 17	González Torres (Ne- mesio)..	5158	I. g. 17
Giné y Farreron (José)..	4871	I. g. 17	González Romero (Pe- dro)..	1291	I. g. 18
Gines (Juan de Dios)..	1281	I. g. 17	González (Raimundo)..	5159	I. g. 17
Ginestà (Ramón)..	6430	I. g. 18	Gonzálvez Verdú (José)..	1588	I. g. 17
Giralt Puig (José)..	2522	I. g. 17	Gorchs (José)..	2526	I. g. 17
Giralt (Magín)..	2521	I. g. 17	Grana e Hijos (Enrique)..	5592	I. g. 14
Girbau (Ignacio)..	2523	I. g. 17	Granada (N.)..	2528	I. g. 15
Girbau (José)..	2524	I. g. 7	Granero (Antonio)..	1292	I. g. 18
Gironés Salazar (Cris- tóbal)..	1585	I. g. 17	Granero (José M.ª)..	1293	I. g. 18
Gisber Núñez del Prado (Joaquina)..	1586	I. g. 17	Gras Miralles (José)..	1589	I. g. 17
Gispert Pujals (Manuel)..	2525	I. g. 15	Gual de Torrella (Fausto)..	1863	P. S.
Giu Ballesté (Domingo)..	4872	I. g. 17	Guardia (Enrique de la)..	5160	I. g. 17
Giu Giu (José)..	4873	I. g. 17	Guardiola Giménez (An- drés)..	5677	I. g. 18
Giu (Ramón)..	4874	I. g. 17			
Glorriaga (José)..	1282	I. g. 18			
Gobantes (Mariano)..	5148	I. g. 17			

	Nº del Cat.º	Edif.º
Guardiola Garcia (Blas).	5676	I. g. 18
Guardiola Albert (Francisco).	1590	I. g. 17
Guardiola Avellán (Ildefonso).	5675	I. g. 18
Guardiola Olalla (Juan).	5678	I. g. 18
Guasch Conet (Francisco).	4875	I. g. 17
Guellbenzú (Hijos de Cascante).	5903	P. S.
Guerra (Ramón).	6069	P. S.
Guerrero (Diego).	4704	I. g. 17
Guerrero (José Antonio).	1294	I. g. 18
Guamet Doménech (Antonio).	6433	A.
Guamet Aragonés (Juan).	6432	A.
Guamet y Abelló (María).	6434	A.
Guamet (María Angela).	6431	A.
Guillén (Enrique).	1591	I. g. 17
Guillén Tomás (José María).	5679	I. g. 18
Guillén Tomás (Vicente).	5680	I. g. 18
Guitarré (Juan).	4876	I. g. 17
Gullón (José).	1295	I. g. 18
Gurriarán y Hermanos.	5398	I. g. 14
Gurriarán y Hermano (Ricardo).	6070	I. g. 17
Gusi de Bofarull (Francisco).	2528	I. g. 9
Gusi de Bofarull (Francisco).	6435	I. g. 18
Guspí (Juan).	1296	I. g. 18
Gutiérrez (Carlos).	5161	I. g. 17
Gutiérrez (Herederos de Eduardo).	1592	I. g. 17
Gutiérrez Bohorgues (Francisco).	6231	Sv.
Gutiérrez Montoya (Rosendo).	5162	I. g. 17
Hacienda Castell del Mas.	2529	I. g. 15
Heras (Concepción de las).	5682	I. g. 18
Herederos de (Carmen Gastelú).	4139	I. g. 17
Herederos de (Francisco Saurano).	1297	I. g. 18
Heredia (Gregorio).	1800	I. g. 14
Heredia Hermanos (M.).	4052	I. g. 14
Hernández (Baltasar).	5163	I. g. 17
Hernández Pérez (Francisco).	5164	I. g. 17
Hernández y Hermano (Jacinto).	6641	P. S.
Hernández Montoya (José).	5165	I. g. 17
Hernández (Luciano).	5166	I. g. 17
Hernández Herce (Manuel).	5167	I. g. 17

	Nº del Cat.º	Edif.º
Hernández González Pe- (dro).	5168	I. g. 17
Hernández (Ramón).	1593	I. g. 17
Hernández (Ruperto).	5169	I. g. 17
Hernández (Santos).	5170	I. g. 17
Herrán (Leandro).	5171	I. g. 17
Herranz G. y C.ª.	6749	J.
Herrero Alonso (Hermógenes).	5173	I. g. 17
Herrero López (José).	1594	I. g. 17
Herrero Poveda (José María).	1596	I. g. 17
Herrero Valero (José).	1595	I. g. 17
Herrero (Mauricio).	5683	I. g. 18
Herro (Pedro Agustín).	5172	I. g. 17
Herrero Fernández (Santos).	5683	I. g. 18
Herreros (Francisco Manuel).	1864	P. S.
Herreros (José).	5174	I. g. 17
Herreros (Pedro José).	5175	I. g. 17
Herros Martínez (Cipriano).	5176	I. g. 17
Herros Martínez (Petra).	5177	I. g. 17
Herruco Cabrera (Juan).	4284	I. g. 18
Hidalgo Verjano (Eduardo).	4140	I. g. 17
Hijar (Duque de).	5147	I. g. 17
Hijosa (Tadeo).	6342	P. S.
Horta (Leoncio).	4053	I. g. 14
Hoyo. (Santiago).	1298	I. g. 18
Huelves (Emilio de).	6643	P. S.
Huesca Verdú (Miguel).	1597	I. g. 17
Huesca Brotones (Terencio).	1598	I. g. 17
Huguet (Hijos de R.).	4199	I. g. 14
Hurtado (Andrea).	5178	I. g. 17
Hurtado de Andrés (Francisco).	1599	I. g. 17
Ianguas Hermanos.	5904	P. S.
Ibaibariaga Cariñena.	5327	I. g. 17
Ibáñez (Alvaro).	6644	P. S.
Ibáñez González (José).	5685	I. g. 18
Ibáñez de Lara (Luis).	6748	I. g. 14
Ibáñez (Juan de Dios).	1402	I. g. 18
Ibarra (Mariano).	5328	I. g. 17
Iglesias Badal (José).	4877	I. g. 17
Igual Cervera (Vicente).	1738	I. g. 17
Ijalva Muro (Fermin).	5329	I. g. 17
Infante Noble (José).	4748	I. g. 17
Iriarte (Miguel).	5905	P. S.
Irigaray (Eusebio).	5906	P. S.
Irigoyen (Pedro).	5907	P. S.
Isern Casas y Bordas.	6292	S. v.
Isla (Enrique).	4800	I. g. 17
Isturiz (Cesáreo).	5908	P. S.
Isturiz (José).	5909	P. S.
Jabala Hermanos.	5910	P. S.
Jaben (Francisco).	5911	P. S.
Jacas Durán (Juan).	2530	I. g. 17
Jaén (Julián).	5912	P. S.
Jaime (Saturnino).	5913	P. S.
Jalón (Antonio).	4054	I. g. 14



	Nº del Cat.º	Edif.º		Nº del Cat.º	Edif.º
Jane (Antonio).. . . . .	2531	I. g. 17	Lasanta (Juan). . . . .	5194	I. g. 17
Janer de Querol (Francisco). . . . .	2532	I. g. 17	Lastera (Basilio). . . . .	5927	P. S.
Jañes Falco (Francisco). . . . .	1600	I. g. 17	Latorre Vitoria (Emilio). . . . .	1606	I. g. 17
Jara Descabro Antonio). . . . .	1299	I. g. 18	Latorre (Mannel de).. . . . .	4705	I. g. 17
Jara (Juan Tomás). . . . .	1300	I. g. 18	Laymon y Moncada (Ramón). . . . .	5687	I. g. 18
Jarrés (Francisco). . . . .	6436	I. g. 18	Le Brun (Carlos). . . . .	6155	P. S.
Jauregui (Telesforo). . . . .	5914	P. S.	Lecumberri (Lucio).. . . . .	5928	P. S.
Jaureguizar (Marquesa de). . . . .	5915	P. S.	Ledesma, Marqués de O'Gaban (Excelentísimo Sr. D. Enrique). . . . .	5196	I. g. 17
Jaurrieta (Pablo).. . . . .	5916	P. S.	Ledesma (Eustasio).. . . . .	5195	I. g. 17
Jaurrieta (Pablo).. . . . .	5917	P. S.	Ledesma (Pastor). . . . .	5197	I. g. 17
Jiménez Lozano (Antolin). . . . .	5179	I. g. 17	León (Romualdo).. . . . .	1303	I. g. 18
Jiménez (Baltasar). . . . .	5180	I. g. 17	León (Salustiano). . . . .	5198	I. g. 17
Jiménez (Domingo).. . . . .	5181	I. g. 17	Leoz (Carmelo). . . . .	5929	P. S.
Jiménez (Esteban). . . . .	5182	I. g. 14	Lerena (José María).. . . . .	5199	I. g. 17
Jiménez Herreros (Francisco). . . . .	5183	I. g. 17	Librado (Pedro). . . . .	5200	I. g. 17
Jiménez Treval (Francisco). . . . .	4551	I. g. 14	Librado (Silvestre).. . . . .	5201	I. g. 17
Jiménez (José María). . . . .	5184	I. g. 17	Licoristas de Mataró. . . . .	2533	I. g. 8
Jiménez (Juan Pedro). . . . .	5185	I. g. 17	Lienres (I. de).. . . . .	4553	I. g. 14
Jiménez Saenz (Julián). . . . .	5186	I. g. 17	Liendo (Manuel de).. . . . .	6294	S. v.
Jiménez (Manuel).. . . . .	5187	I. g. 17	Lizarraga (Severiano). . . . .	5930	P. S.
Jiménez Galdeano (Miguel). . . . .	5188	I. g. 17	López (Vicente). . . . .	6895	I. g. 14
Jiménez Torres (Pablo). . . . .	4552	I. g. 14	López Ruiz (Antonio). . . . .	1304	I. g. 18
Jimenez (Pedro). . . . .	5189	I. g. 17	López Cifuentes (Benito). . . . .	1305	I. g. 18
Jiménez (Pedro Jesús).. . . . .	5190	I. g. 17	López Murillas (Cándido). . . . .	5205	I. g. 17
Jiménes (Tomás).. . . . .	5191	I. g. 17	López Moya (Diego).. . . . .	6647	P. S.
Jiménez Ruiz (Victoriano). . . . .	5192	I. g. 17	López (Fermin). . . . .	6648	P. S.
Jordán Baus (Joaquin). . . . .	1601	I. g. 17	López Lorenzo (Francisco). . . . .	4285	I. g. 18
Jordán Baus (Justo).. . . . .	1602	I. g. 17	López Serrano (Francisco). . . . .	4055	P. S.
Jové (Salvador). . . . .	4878	I. g. 17	López (Jerónimo). . . . .	5931	P. S.
Jover y Hermanos. . . . .	1797	I. g. 15	López Ferrero (Gregorio). . . . .	5203	I. g. 17
Jover Carbonell (José).. . . . .	1603	I. g. 17	López Cortés (Jorge). . . . .	1306	I. g. 18
Jover Sans (Raimundo).. . . . .	1604	I. g. 17	López Somalo (Juan). . . . .	5688	I. g. 18
Jover (Tomás). . . . .	1605	I. g. 17	López Valunte (Juan). . . . .	1308	I. g. 18
Julia (Justo). . . . .	6437	A.	López (Juan Antonio). . . . .	1307	I. g. 18
Juncosa Cavallé (Juan). . . . .	6438	A.	López Murillas (Juan Manuel). . . . .	5206	I. g. 17
Junta (Provincial). . . . .	5686	I. g. 18	López (Leonardo).. . . . .	1309	I. g. 18
Just (Antonio).. . . . .	6439	A.	López Jiménez (Luis). . . . .	4554	I. g. 14
Labora (Angustia). . . . .	6071	P. S.	López (Manuel). . . . .	5932	P. S.
Lacalle Rubio (Francisco). . . . .	5193	I. g. 17	López Martínez (Miguel). . . . .	1310	I. g. 18
Lacalle (José María). . . . .	5918	P. S.	López (Pedro). . . . .	5207	I. g. 17
Lacave y C.ª. . . . .	6293	S. v.	López Morales (Pedro).. . . . .	1286	I. g. 18
Lagarde (Aniceto). . . . .	5919	P. S.	López de Heredia (R.). . . . .	5204	I. g. 17
Lahoz (Victorio).. . . . .	6894	I. g. 14	López (Santos).. . . . .	4056	I. g. 17
Lamarca (Juan). . . . .	4879	I. g. 17	López Capero (Teodoro). . . . .	6295	I. g. 17
Lamberto (Juan José).. . . . .	5920	P. S.	López (Valentin). . . . .	1311	I. g. 18
Lanas (Faustino).. . . . .	5921	P. S.	López Foronda (Victoriano). . . . .	5202	I. g. 17
Lanas (Juan). . . . .	5922	P. S.	Loras (Bonifacio).. . . . .	4057	I. g. 14
Lanas (León). . . . .	5923	P. S.	Lorente Uchau (Rafael). . . . .	1607	I. g. 17
Landivar (Venancio). . . . .	5924	P. S.	Lorente (Rufino). . . . .	5933	P. S.
Lanuzza Morales (Miguel). . . . .	1301	I. g. 18	Lorenzale (Ricardo).. . . . .	6750	I. g. 14
La Orden (Fernando). . . . .	1302	I. g. 18	Losada (Juan). . . . .	6072	P. S.
Larrabal (Fermin). . . . .	6645	P. S.	Loyo Olamarza (Rosa).. . . . .	5208	I. g. 17
Larraz (Mariano).. . . . .	5925	P. S.			
Larrazábal (Fermin).. . . . .	6646	P. S.			
Larrea (Micaela). . . . .	5926	P. S.			

	Nº del Cat.º	Edif.º		Nº del Cat.º	Edif.º
Loyola Garnica (Leandro)..	5209	I. g. 17	Mariné y Peyri (José)..	6453	I. g. 18
Lozano y C.ª (Esteban)..	5689	I. g. 18	Maroto (Enrique A.)..	6652	I. g. 17
Lozano López (José)..	4287	I. g. 18	Marqués Miró (Gerónimo)..	2547	I. g. 17
Luengo (Miguel)..	6649	P. S.	Marques (José J.)..	4706	I. g. 17
Llabrés (Juan)..	1865	P. S.	Marqués (Rufino)..	4707	I. g. 17
Llach (Antonio)..	2534	I. g. 8	Marqués de Alós..	2544	I. g. 17
Llado (Pedro Juan)..	2535	I. g. 17	Marqués de Comillas..	2545	I. g. 7
Llagostera (José)..	1312	I. g. 18	Marqués de Molins..	1322	I. g. 18
Llasat Hermanos..	6440	I. g. 17	Marqués de Monistrol..	2546	I. g. 17
Llerena Jiménez (Vicente)..	5210	I. g. 17	Marqués de Montorla	1321	I. g. 18
Llevaria (Olegario)..	6441	I. g. 18	Martel (T.)..	4794	P. S.
Llevaria (Juan Antonio)..	2535	I. g. 17	Martel (Teodoro)..	5449	I. g. 17
Llobet (Antonio Maria)..	2537	I. g. 17	Martí (Jaime)..	2548	I. g. 17
Llobet y Llobet (Ramón)..	4880	I. g. 17	Martí (Miguel)..	2549	I. g. 17
Llopis (Bernardino)..	2538	I. g. 17	Martí (Rafael)..	4881	I. g. 17
Llorens Hermanos..	1313	I. g. 18	Martialay (José)..	5937	P. S.
Llorens y Olivé (Antonio)..	6442	A.	Martin Pinedo (Ángel)..	5213	I. g. 17
Llorente de las Casas (Luis)..	1608	I. g. 17	Martín Casals (Eduardo)	6752	I. g. 14
Llorente (Martín)..	6650	P. S.	Martínez (Ángel)..	5938	P. S.
Lluch (Antonio)..	2539	I. g. 7	Martínez de la Cuadra (A.)..	5214	I. g. 17
Lluch Bernabeu (Vicente)..	6751	I. g. 17	Martínez (Dionisio)..	5216	I. g. 17
Mabrás (Pablo Elías)..	2540	I. g. 17	Martínez Baldo (Domingo)..	5215	I. g. 17
Macia Rodríguez (Eduardo)..	6073	P. S.	Martínez Risueño (Carlos)..	5450	I. g. 17
Macip (José)..	6443	A.	Martínez (Eloy)..	5217	I. g. 17
Macip y Sabanté (José)..	6447	A.	Martínez Diego (Federico)..	1609	I. g. 17
Macip y Escolá (Juan)..	6445	A.	Martínez Diego (Federico)..	1610	I. g. 17
Macip y Porrera (Juan)	6446	A.	Martínez (Francisca) Vda. de Cuevas..	5218	I. g. 17
Macip (Ramón)..	6444	A.	Martínez (Francisco)..	1323	I. g. 18
Macua Mondragón (Fausto)..	5934	P. S.	Martínez (Francisco)..	5939	P. S.
Macheiro (Miguel)..	4142	I. g. 17	Martínez Carbalan (Francisco)..	5691	I. g. 18
Madrona (Juan José)..	1314	I. g. 18	Martínez Gutiérrez (Herederos de J.)..	4143	I. g. 17
Madurga (Ángel)..	5211	I. g. 17	Martínez Imbert (J.)..	6753	I. g. 14
Mambrilla (Juan)..	4058	I. g. 14	Martínez (Jaime)..	2550	I. g. 7
Mandré Campanar (Ramón)..	4473	I. g. 17	Martínez (Jesús)..	4708	I. g. 17
Mané Utor (Luis)..	5448	I. g. 17	Martínez (Joaquín)..	5219	I. g. 17
Mani y Bonfill (José)..	6448	I. g. 18	Martínez y Molina (José)	5694	I. g. 18
Manresa y Serrat (José)..	6449	I. g. 18	Martínez Pérez (Josefa Antonia)..	5696	I. g. 18
Manuel García (Juan)..	6651	P. S.	Martínez (Juan Miguel)	1324	I. g. 18
Mañas Guspí (José)..	1315	I. g. 18	Martínez (Juan)..	5220	I. g. 17
Mañas Martínez (José)..	1316	I. g. 18	Martínez y Hermano (Juan)..	5221	I. g. 17
Mañas Martínez (León)..	1317	I. g. 18	Martínez (Juana)..	5940	P. S.
Manes (José)..	1318	I. g. 18	Martínez (León)..	5222	I. g. 17
Marco (Francisco)..	1319	I. g. 18	Martínez (Luciano)..	6653	P. S.
Marcos (Santos)..	5936	P. S.	Martínez Martínez (Luis)..	5693	I. g. 18
March (Juan de)..	6450	I. g. 18	Martínez Vanollo (Luis)	1611	I. g. 17
Margenat (Domingo)..	2541	I. g. 17	Martínez (Marcelo)..	4059	I. g. 14
Margenat Palet (Jaime)..	2542	I. g. 17	Martínez (Pedro)..	5223	I. g. 17
Marimón (José)..	6451	A.	Martínez Montoya (Pedro)..	5695	I. g. 18
Marimón (Juan)..	2543	A.	Martínez de Arizala (Pilar)..		P. S.
Marimón Catalá (Juan)	6452	I. g. 17			
Marín Salazar (Federico)..	1320	I. g. 18			
Marín Blázquez (José)..	5690	I. g. 18			
Marín (Justo)..	5212	I. g. 17			

	Nº de Cat.º	Edif.º		Nº del Cat.º	Edif.º
Martinez (Plácido).	5942	P. S.	Merkel (Valentin)..	5948	P. S.
Martinez López (Ramón).	5692	I. g. 18	Mestre (José).	2559	I. g. 17
Martinez (Toribio).	1325	I. g. 18	Mestre (Juan).	6457	A.
Martinez (Valentin).	1326	I. g. 18	Mestres Termes (Manuel).	2561	I. g. 17
Martinez Judo (Valentin).	6654	P. S.	Mestres (Narciso).	2560	I. g. 17
Martinez (Ventura).	5943	P. S.	Miguel (Primo de).	5949	P. S.
Martorell y Calafell (Antonio).	1866	P. S.	Miguelva (Eusebio).	5950	P. S.
Martori y Borrás (Jaime).	6459	A.	Milá (José).	2562	I. g. 17
Martori (Ramón).	6454	A.	Millán (José S.).	5229	I. g. 17
Marzo Barca (Victor).	5224	I. g. 17	Miñambres (Patricio).	6074	P. S.
Más y Jaume (Francisca).	1867	P. S.	Miñano Alcazar (Jose).	1329	I. g. 18
Más y Esteva (Gerónimo).	1868	P. S.	Miguel (Evaristo)..	4061	I. g. 14
Más Rovira (Juan).	2552	I. g. 17	Miguel (Joaquin).	2563	I. g. 17
Más (Ramón).	2551	P. S.	Mira Payá (Amador)..	1614	I. g. 17
Más (Tranquilino de).	2553	I. g. 17	Mira Payá (Francisco)..	1615	I. g. 17
Masana Vendrell (Manuel).	2554	I. g. 17	Mira Pérez (Gaspar)..	1616	I. g. 17
Massary (José María).	6156	P. S.	Mira Albert (Godofredo).	1617	I. g. 17
Massip Jové (Ramón).	4882	I. g. 17	Mira Paya (Hermilo).	1618	I. g. 17
Massó (Melchor).	2555	I. g. 17	Mira Escondell (José).	1619	I. g. 17
Massot (José).	4883	I. g. 17	Mira Rico (José).	1620	I. g. 17
Massot (Pedro Juan).	4884	I. g. 17	Mira Paya (Leonor).	1621	I. g. 17
Mata (Camilo de la).	6655	P. S.	Mira Inesta (Miguel).	1622	I. g. 17
Mata José).	2556	I. g. 17	Mira Mira (Rosendo).	1623	I. g. 17
Mata Fernández (Juan de).	5225	I. g. 17	Mira (Tomás).	1624	I. g. 17
Mateo (Andrés).	5944	P. S.	Mira Cantó (Tomás)..	1625	I. g. 17
Mateo (Pablo).	5945	P. S.	Mira Rico (Tomás).	1626	I. g. 17
Mateo Marcilla (Pedro).	5946	P. S.	Mirabent y Mitjá (Felio).	2564	I. g. 17
Matheu (Juan).	6456	I. g. 18	Miralles (Antonio).	4885	I. g. 17
Matosi Franconi y C.ª).	6247	I. g. 18	Miralles y Bonet (Antonio).	6458	I. g. 18
Mauleón (Águeda).	5935	P. S.	Miralles (Clemente)..	1627	I. g. 17
Maya Carreño (Salvador).	5697	I. g. 18	Miranda (Enrique).	5228	I. g. 17
Mayora (Miguel).	5947	P. S.	Miranda (Pedro).	4062	I. g. 14
Mediasilla (Rita).	4060	I. g. 14	Mirasol (Esteban).	1330	I. g. 18
Medinaceli (Duquesa de).	5451	I. g. 17	Miret de Beltrán (Dolores).	2565	I. g. 17
Megia (Ceferino).	6656	P. S.	Miret y Terrada (Juan)..	6459	I. g. 18
Megia Isaac).	6657	P. S.	Miret Pardá (Pedro)..	2566	I. g. 17
Megias (Juan).	1327	I. g. 18	Miró (Joaquin).	2567	I. g. 17
Meins y C.ª (Carlos).	5452	I. g. 17	Miró Multó (Miguel)..	1628	I. g. 17
Melgares Aguilar (Francisco).	5698	I. g. 18	Mitjans (José).	2568	I. g. 17
Mena y Zorilla (Antonio).	4288	I. g. 18	Modolell y Madorell (Gaspar).	2569	I. g. 17
Mendaco Blanes (Fernando).	1612	I. g. 17	Molina Ordóñez (Javier Francisco).	4709	I. g. 17
Méndez (Manuel).	1328	I. g. 18	Molina Avellana (José)..	5699	I. g. 18
Mercader (Pablo).	2557	I. g. 7	Molina Ramirez (Plácido).	5700	I. g. 18
Mercé Puig (Mariano).	2588	I. g. 17	Moline Parreño (Francisco).	4710	I. g. 17
Mergelina Maria Joaquina (Vda. de Heras).	4144	I. g. 17	Moltó Valor (Francisco).	1629	I. g. 17
Merino (Narciso).	5226	I. g. 17	Moltó Pascual (Santiago).	1630	I. g. 17
Merino (Pedro).	5227	I. g. 17	Moltó Mira (Tomás)..	1631	I. g. 17
Merita Merita (Joaquina).	1613	I. g. 17	Mompó y Bermase (Francisco).	5701	I. g. 18
			Monclús Aldomá (José).	4886	I. g. 17
			Moncunill (José).	2570	I. g. 17
			Monné (Ramón).	4887	I. g. 17
			Montsen Carbonell (José)	4474	I. g. 17
			Montagut Vda. de Broca (Marina).	6461	I. g. 18

	Nº del Cat.º	Edif.º
Montalbo (Marqués de).	6658	P. S.
Montalvo (Evaristo)..	4373	P. S.
Montaner (Cristóbal).	2571	I. g. 17
Montaner Vega-Verdugo (Salvador).	1869	P. S.
Monteagudo Golignano (Joaquín).	1331	I. g. 18
Montemayor (Juan D.)..	5230	I. g. 17
Montemayor (Nicolás)..	5231	I. g. 17
Montero Martínez (José).	1332	I. g. 18
Montero (Manuel)..	6659	P. S.
Montiel Joscano (Eliezer).	4711	I. g. 17
Montiel (Victor).	5232	I. g. 17
Montlleó (Ramón).	6462	A.
Montmany (Miguel)..	2572	I. g. 17
Montserrat (José)..	6460	I. g. 18
Moragas Rodés (Fidel de).	6463	I. g. 17
Moragón (Diego).	1333	I. g. 18
Morales de Setieni (Nicolás).	5233	I. g. 17
Morales é Hijo (Pedro)..	5593	I. g. 14
Morante (José)..	4145	I. g. 17
Moreau (José).	5951	P. S.
Morel (Francisco).	1573	I. g. 7
Morell (Jacinto).	4475	I. g. 17
Morell y Pons (Nicolás).	1870	P. S.
Morell y Perd (Salvador)..	1871	P. S.
Morelló (José).	4888	I. g. 17
Morenas (Nicasio Sebastián)..	4289	I. g. 18
Moreno (Fernando).	5594	I. g. 17
Moreno (Francisco)..	4712	I. g. 17
Moreno Calderón (Francisco).	6660	P. S.
Moreno Gomez (Ignacio)	4713	I. g. 17
Moreno (Jose María)..	5234	I. g. 17
Moreno y Gomez (José María).	4714	I. g. 17
Moreno Cueto (Juan).	4290	I. g. 18
Moreno Molina (Juan Pedro).	5702	I. g. 18
Moreno Pastor (Juan).	4291	I. g. 18
Moreno (Prudencio)..	5952	P. S.
Morera y A. Vilanova.	2574	I. g. 7
Moreu (Herederos de Pablo).	4889	I. g. 17
Moritz (Luis)..	2575	I. g. 15
Morondo (Casimiro)..	5953	P. S.
Mosquera (Amalia).	6075	P. S.
Motos Corredor (Juan).	1334	I. g. 18
Moxó (Diego de).	2576	I. g. 17
Moya (Adolfo).	6661	P. S.
Moya (Francisco)..	6662	P. S.
Moya (José)..	6663	P. S.
Mulet y Mas (Antonio).	1872	P. S.
Mumany y Compayná (José).	2577	I. g. 17
Mulatal (Jaime).	2578	I. g. 17
Munté (Pedro)..	6464	A.
Muñoz Divinos..	1335	I. g. 18

	Nº del Cat.º	Edif.º
Muñoz González (Antonio).	5703	I. g. 18
Muñoz Tornel (Antonio).	5704	I. g. 18
Muñoz Almeda (José).	4715	I. g. 17
Muñoz Alvarez (Manuel).	6296	I. g. 17
Muñoz Tornero (Romualdo).	5705	I. g. 18
Marurgarren (Manuel)..	5954	P. S.
Nadal Bellester (Santiago).	4890	I. g. 17
Nalda Mateo (Robustiano).	5235	I. g. 17
Napal (Gregorio)..	5955	P. S.
Nava y Castelar (José)..	2579	I. g. 17
Navajas Matute (Celestino)..	5236	I. g. 17
Navajas (Manuel)..	5237	I. g. 17
Navarro (Antero)..	1336	I. g. 18
Navarro Alber (Antonio)	1632	I. g. 17
Navarro Corcoles (Emilio).	1337	I. g. 18
Navarro Escobar (Francisco).	1338	I. g. 18
Navarro (Jacobo Francisco).	5706	I. g. 18
Navarro Fernández (Jaime)..	2580	I. g. 17
Navarro Palomares (Juan).	1339	I. g. 18
Navarro (Pascual).	1633	I. g. 17
Navarro (Tomás)..	1634	I. g. 17
Navarro Cuenca (Tomás)..	1340	I. g. 18
Nestares (Cruz).	5238	I. g. 17
Nicolás Brach (Dionisio)	5707	I. g. 18
Nieto (Manuel).	6664	P. S.
Nieto Martínez (Manuel).	6665	P. S.
Nieves (María de las).	1341	I. g. 18
Nogués y Pizá (Juan).	1873	P. S.
Nojó Ferrer (José)	4891	I. g. 17
Nolla y Juncosa (Antonio).	6466	I. g. 18
Nuestra Señora de Belén.	1342	I. g. 18
Núñez (José).	6076	P. S.
Ocaña (Antonio).	1343	I. g. 18
Ocon (Felipe).	5239	I. g. 17
Ocon (Nemesio).	5240	I. g. 17
Ochagavia.	5241	I. g. 17
Ochando Valera (Andrés)..	1344	I. g. 18
Ochando Alarcón) Juan).	1345	I. g. 18
Ochando Chumillas (Pedro).	1346	I. g. 18
Ochoa Verdú (Agapito)..	1632	I. g. 17
Ochoa (Eulogio).	5946	P. S.
Ochoa (Francisco).	5954	P. S.
Ochoa Verdú (Herederos de Francisco).	1636	I. g. 17
Ochoa Perez (Juan).	1637	I. g. 17
Ochoa Verdú (Juan)..	1638	I. g. 17
Ochoa Verdú (Magdalena)..	1639	I. g. 17

	Nº del Cat.º	Edif.º		Nº del Cat.º	Edif.º
Olalla (Leonarda).	5708	I. g. 17	Paluzie (F.).	6755	I. g. 14
Olavarrieta (Mercedes)..	5242	I. g. 17	Palleija (Pelegrin).	6473	A.
Oliag Carra (Vicente).	6754	I. g. 14	Panella Batllori (Juan)..	2587	I. g. 17
Oliva Andreu y C.ª	6467	I. g. 18	Pangua Martinez (Ata-		
Olivar (Marqués de)..	4892	I. g. 17	nasio).	5249	I. g. 17
Olivares Avellán (Pas-			Pangua Urbina (Aurea).	5250	I. g. 17
cual).	5709	I. g. 18	Paniega (Marqués de la).	5596	I. g. 14
Olivart (Marqués de).	6468	I. g. 17	Pareja (Tomás).	9349	I. g. 18
Oliver (Andrés).	1874	P. S.	Parellada (Mateo)..	2588	I. g. 17
Oliver y Coll (Francisco			Parellada Solá (Pedro)..	2589	I. g. 17
de A.).	2581	J.	Parera (Felipe).	2590	I. g. 15
Olmedo y López (Anto-			Parera (Juan).	2591	I. g. 15
nio de)..	6297	S. v.	Parés Llorens (José).	6674	I. g. 18
Oller (Jaime).	2582	I. g. 17	Pascual (Hijos de).	5453	I. g. 17
Oñate Martínez (Pas-			Pascual (Evencio).	5965	P. S.
cual).	5243	I. g. 17	Pascual (Javier).	5966	P. S.
Ordinas (Pedro)..	1875	P. S.	Pascual (Josefa).	5251	I. g. 17
Orgáz (de).	6666	P. S.	Pascual y Tajá.	4476	I. g. 16
Orive Francia (Manuel),	5244	I. g. 17	Pastor (Anastasio).	5252	I. g. 17
Ormazabal (Claudio).	5958	P. S.	Pastor (Ignacio).	1640	I. g. 17
Orta Morón (Manuel).	4716	I. g. 17	Pastor Ochoa (José).	1641	I. g. 17
Ortega Fadurdo (Jaime).	6469	I. g. 18	Pastor Balaurategui		
Ortega y de Simose (Jose)	2583	I. g. 17	(Julio).	5253	I. g. 17
Ortega Guarda (Juan			Pastor Rico (Luis).	1642	I. g. 17
José).	1347	I. g. 18	Payá (Gabriel)..	1643	I. g. 17
Ortíz (Bernabé).	1348	I. g. 18	Payá Cerdá (José).	1644	I. g. 17
Ortiz de Castro (José			Payá Albert (Juan).	1645	I. g. 17
María).	6248	I. g. 18	Pecho (Santiago)..	4063	I. g. 14
Ortiz (Manuel)..	6667	P. S.	Pedret Ribas (Juan).	6475	I. g. 18
Ortiz (Pelegrin).	5659	P. S.	Pedro (Francisco).	2592	I. g. 15
Ortun (Francisco).	5245	I. g. 17	Pellicer (Francisco).	6476	A.
Ortun (Ramón).	5246	I. g. 17	Pellicer Abad (Fran-		
Oscariz (Leoncio).	5960	P. S.	cisco).	1646	I. g. 17
Oses (Francisco)..	5960	P. S.	Pena (Cándido).	5970	P. S.
Oses (Timoteo).	5962	P. S.	Peña Florida (Conde		
Oteiza (Andrés).	5963	P. S.	de).	5967	P. S.
Oyaga (Esteban).	5964	P. S.	Pera (Juan V.)..	6668	P. S.
Ozaino Alexand (Fer-			Peralta (Javier).	6298	S. v.
nando).	4717	I. g. 17	Perea (Pedro)..	6669	P. S.
Ozaino y Gomez (José)..	4718	I. g. 17	Perera (Vd.ª de Pedro)..	2593	I. g. 17
Padillo (Hermanos)..	4292	I. g. 18	Pérez Albert y C.ª.	1647	I. g. 17
Paganobarraga (José			Pérez Ventana (Vda.ª é		
María).	5247	I. g. 17	Hijos.	4722	I. g. 17
Pagès y C.ª	2584	I. g. 17	Pérez Verdú Hermano..	1665	I. g. 17
Pagès y C.ª	6470	I. g. 18	Pérez Julia (Agustín).	1648	I. g. 17
Pahi Estrems (Ramón)..	6471	A.	Pérez Saez (Ambrosio).	5254	I. g. 17
Pahi Viñes (Ramón).	6472	A.	Pérez Cañabate (Berna-		
Palacio Palacio (Anto-			bé).	1350	I. g. 18
nio)..	6896	I. g. 14	Pérez Pastor (Canuto)..	1649	I. g. 17
Palacios (Joaquín An-			Pérez Rica (Casimira)..	1650	I. g. 17
tonio).	5248	I. g. 17	Pérez Sánchez (David)..	1651	I. g. 17
Palazón Tomás (Fran-			Pérez (Diego).	1652	I. g. 17
cisco).	5710	I. g. 18	Pérez Quincoces		
Palencia Jiménez (Agus-			(Eduardo).	5255	I. g. 17
tin).	5711	I. g. 18	Pérez Ventana (Emilio).	4719	I. g. 17
Palencia Pérez (Diego).	5712	I. g. 18	Pérez Albert (Francis-		
Palet (José)..	2585	I. g. 17	co).	1653	I. g. 17
Palet de la Cuadra (Pa-			Pérez Coronel (Francis-		
blo)..	2586	I. g. 17	co).	4720	I. g. 17
Palop (Francisco).	6756	I. g. 14	Pérez Pérez (Francis-		
Palop (José Antonio).	2595	I. g. 14	co).	1654	I. g. 17
Palop y Barbarin (Mi-			Pérez Sempere (Fran-		
guel).	1876	P. S.	cisco).	1655	I. g. 17

	Nº del Cat.º	Edif.º		Nº del Cat.º	Edif.º
Pérez Sempere (Francisco).	1656	I. g. 17	Plaza (Juan Bautista de la).	5264	I. g. 17
Pérez Albert (Gaspar).	1657	I. g. 17	Pojol Companys (José).	4894	I. g. 17
Pérez Pérez (Gaspar).	1658	I. g. 17	Polo (Antonio).	5717	I. g. 18
Pérez Caballero (Gregorio).	5256	I. g. 17	Polo Justamente (Francisco).	1668	I. g. 17
Pérez de Ciriza (Hermógenes).	5968	P. S.	Pollet (Adolfo).	5718	I. g. 18
Pérez (Jesualdo).	1351	I. g. 18	Pomés (Francisco).	5971	P. S.
Pérez de los Cobos (Joaquín).	5713	I. g. 18	Pomés (Pablo).	6861	P. S.
Pérez Albert (José).	1659	I. g. 17	Ponce de León Prado (Leopoldo).	5265	I. g. 17
Pérez Hita (José).	4555	I. g. 14	Pons (Joaquín).	2597	I. g. 9
Pérez Martínez (José).	5716	I. g. 18	Pons (Cayetano).	2596	I. g. 15
Pérez Lagárez (Julián).	4721	I. g. 17	Pons (Valentín).	2598	J.
Pérez de los Cobos (Luis).	5714	I. g. 18	Ponseti Coll (José).	1989	P. S.
Pérez Freites (Manuel).	6157	P. S.	Porcar Tió (Manuel).	2599	I. g. 10
Pérez Caballero (Miguel).	5257	I. g. 17	Porqueras Masip (Juan).	6480	I. g. 18
Pérez Ontiveros (Pedro).	1352	I. g. 18	Porta (Oscar).	1669	I. g. 17
Pérez Ramona M. <sup>a</sup> .	5258	I. g. 17	Porta (Vda. <sup>a</sup> de Pablo).	4895	I. g. 17
Pérez Verdú (Remedios).	1660	I. g. 17	Portillo Ortega (José).	5719	I. g. 18
Pérez de los Cobos (Salvador).	5715	I. g. 18	Portillo (Matías).	5972	P. S.
Pérez Cillero (Santos).	5259	I. g. 17	Portugués (José).	6671	P. S.
Pérez Albert (Simeón).	1661	I. g. 17	Posas de Matheu (Rosa).	6481	I. g. 18
Pérez Rico (S. nforosa).	1662	I. g. 17	Poveda Verdú (Francisco).	1670	I. g. 17
Pérez Amat (Tomás).	1663	I. g. 17	Poveda Albert (Pablo).	1671	I. g. 17
Pérez Moltó (Tomás).	1664	I. g. 17	Poyá Albert (José).	1672	I. g. 17
Peri (Juan).	6477	A.	Poyá Lafora (Pio).	1673	I. g. 17
Perochena (Bonifacio).	5969	P. S.	Poza (Mariano de la).	6482	A.
Perú Morena (Andrés).	4576	I. g. 17	Pozueta Valera.	5973	P. S.
Pey (Paulino).	4477	I. g. 16	Prada (Rogelio).	6077	P. S.
Peyra Mach (Agustín).	6478	A.	Pradal (Emilia).	5974	P. S.
Philippest (M. <sup>a</sup> ).	5260	I. g. 17	Prat (Juan).	2600	I. g. 17
Pi de Tobella (Francisco).	2595	I. g. 17	Prat (Saturnino).	2601	I. g. 17
Pi de la Serra (José).	2594	I. g. 17	Prats Queremón (Alfonso).	1674	I. g. 17
Picavea y C. <sup>a</sup> .	4615	I. g. 18	Prats (Francisco).	1990	P. S.
Picazo (Celestino).	1353	I. g. 18	Prats Pérez (Herederos de Juan).	1675	I. g. 17
Picazo (Jorge).	1354	I. g. 18	Prats Geranguera (Joaquín).	6483	I. g. 18
Picó (José).	6158	P. S.	Pietro S. Pedro (Anastasio).	5266	I. g. 17
Picó Jover (Tomás).	1666	I. g. 17	Pietro y García (José Gonzalo).	6299	S. v.
Piferrer (José).	4893	I. g. 17	Puco (Anselmo).	4783	I. g. 17
Pinás (Policarpo).	5261	I. g. 17	Puelles (Pedro).	5267	I. g. 17
Pinillos (Vda. <sup>a</sup> de García é Hijos).	4723	I. g. 17	Puente (Nicolás F. de la).	4724	I. g. 7
Pinohermoso (Conde de).	1667	I. g. 17	Puerta (Vicente).	5720	I. g. 18
Piqué y Ferrer (José).	6479	A.	Puig Hermanos y C. <sup>a</sup> .	6249	I. g. 18
Piquerás Paniagua (Demetrio).	1355	I. g. 18	Puig (Agustín).	2602	I. g. 7
Piquerás Paniagua (Gabriel).	1356	I. g. 18	Puig y Llagostera (Francisco).	2605	I. g. 11
Piquerás (Rafael).	1357	I. g. 18	Puig (Jaime).	4478	I. g. 16
Piquerás (Rogelio).	1358	I. g. 15	Puig de Galup (José B.).	2604	I. g. 17
Pisón Ibáñez (Lucas).	5262	I. g. 17	Puig Llavet (José).	2606	I. g. 17
Plaza (Carlos).	6670	P. S.	Puig Piera (Lorenzo).	6757	I. g. 14
Plaza (Juana de la).	5263	I. g. 17	Puig (Vicente).	2603	I. g. 17
			Puigjaner (Mariano).	2607	I. g. 17
			Puigmoltó (Excmo. Sr. D. Jaime).	1359	I. g. 18

	Nº de Cat.º	Edif.º		Nº del Cat.º	Edif.º
Pujadas (Roque).. . . . .	5268	I. g. 17	Ribot y Juliá (Miguel).. . . . .	2619	I. g. 17
Pujol y Coll (Joaquín).. . . . .	2609	I. g. 17	Ricart (Pablo).. . . . .	4898	I. g. 17
Pujol (Ramón).. . . . .	2608	I. g. 9	Rico Poveda (Antonio).. . . . .	1679	I. g. 17
Pura de la Cruz (José).. . . . .	4725	I. g. 17	Rico Samper (Concepción).. . . . .	1680	I. g. 17
Quer (Magin).. . . . .	2711	I. g. 18	Rico Verdú (Evedarto).. . . . .	1681	I. g. 17
Querol y Cabanyes (José de).. . . . .	2610	I. g. 17	Rico Albert (Francisco).. . . . .	1682	I. g. 17
Quesada (Salvador).. . . . .	1742	I. g. 17	Rico Lucas (Francisco).. . . . .	1683	I. g. 17
Quin Zaforteza y Crespi de valldauro (José).. . . . .	1887	P. S.	Rico Samper (Francisco).. . . . .	1684	I. g. 17
Quintanilla Ruiz (Raimundo).. . . . .	5269	I. g. 17	Rico Perez (Gaspar).. . . . .	1685	I. g. 17
Ramírez (Braulio).. . . . .	6672	P. S.	Rico Rico (Gaspar).. . . . .	1686	I. g. 17
Ramírez Orillano (Francisco).. . . . .	5270	I. g. 17	Rico Lucas (Isidro).. . . . .	1693	I. g. 17
Ramírez (Ignacio).. . . . .	4726	I. g. 17	Rico Lucas (Isidro).. . . . .	1694	I. g. 17
Ramírez Carreras (Juan).. . . . .	5271	I. g. 17	Rico Mira (José).. . . . .	1687	I. g. 17
Ramírez de la Piscina (Modesto).. . . . .	5272	I. g. 17	Rico Prats (José).. . . . .	1688	I. g. 17
Ramírez (Romualdo).. . . . .	5273	I. g. 17	Rico Prats (Juan).. . . . .	1689	I. g. 17
Ramón y Bons (Dolores).. . . . .	1878	P. S.	Rico Vidal (Juan).. . . . .	1690	I. g. 17
Ramoneda Vilá (Juan).. . . . .	2611	I. g. 17	Rico Rico (Nazario).. . . . .	1691	I. g. 17
Ramoneda y Avió (Ramón).. . . . .	2612	I. g. 17	Rico Tendero (Salvador).. . . . .	1692	I. g. 17
Ramonell (Sebastián).. . . . .	1879	P. S.	Richette (Enrique).. . . . .	2620	I. g. 15
Ramos (Joaquín).. . . . .	5274	I. g. 17	Riera y Matas (Miguel).. . . . .	2621	I. g. 17
Ramos Jara (Ignacio).. . . . .	4727	I. g. 17	Riera Danés (Venancio).. . . . .	1695	I. g. 17
Raventós (José).. . . . .	2613	I. g. 17	Rigual Miró (Juan).. . . . .	2622	I. g. 17
Raventós (Manuel).. . . . .	2614	I. g. 17	Ripa (Javier).. . . . .	5977	P. S.
Rebenga Gimeno (José).. . . . .	1360	I. g. 18	Ripoll (Bartolomé).. . . . .	1881	P. S.
Rebenga Gimeno (Pedro).. . . . .	1361	I. g. 18	Ripoll (Pedro Lucas).. . . . .	1882	P. S.
Rebull (Juan).. . . . .	6484	A.	Ripollés Pérez (M.).. . . .	4200	I. g. 14
Recio (Brígido).. . . . .	6673	P. S.	Rius (Conde de).. . . . .	6485	A.
Redondo Sotaco (Pedro María).. . . . .	1362	I. g. 18	Rius (Pedro).. . . . .	2623	I. g. 17
Regalado (Gregorio).. . . . .	1363	I. g. 18	Robert (Bartolomé).. . . . .	2624	I. g. 17
Regalado Torres (Pedro).. . . . .	5275	I. g. 17	Robert (Mariano).. . . . .	2625	I. g. 17
Regàs (Jaime).. . . . .	4479	I. g. 16	Roca y Estades (Bartolomé).. . . . .	1883	P. S.
Reguer (Marqués del).. . . . .	1880	P. S.	Roca (Gabriel).. . . . .	5721	I. g. 18
Reig Aguilar Tablada (Arturo).. . . . .	1676	I. g. 17	Roca (José).. . . . .	2626	I. g. 17
Reig (José Antonio).. . . . .	4146	I. g. 17	Roca (Juan Bautista).. . . . .	6486	I. g. 18
Reina (Emilio).. . . . .	4293	I. g. 18	Roca Montsiny (Pedro).. . . . .	6487	I. g. 18
Reixachs (Antonio).. . . . .	4896	I. g. 17	Rocamora (José).. . . . .	6488	A.
Requena Ruiz (José).. . . . .	1364	I. g. 18	Ro las (Barón de las).. . . . .	4480	I. g. 17
Requena (José Tomás).. . . . .	1677	I. g. 17	Rodés Martínez (José).. . . . .	1696	I. g. 17
Requena (Juan).. . . . .	1678	I. g. 17	Rodezno (Conde V.º de).. . . . .	5978	P. S.
Resa (Pedro).. . . . .	5975	P. S.	Rodó (Miguel).. . . . .	2627	I. g. 17
Reventós (Celso).. . . . .	2315	I. g. 7	Rodríguez Cobos (Alejandro).. . . . .	4294	I. g. 17
Revuelta (Miguel).. . . . .	5976	P. S.	Rodríguez (Epifanio).. . . . .	6674	P. S.
Reyna (César).. . . . .	5276	I. g. 17	Rodríguez Thorices (Francisco).. . . . .	4729	I. g. 17
Riba (Juan).. . . . .	4728	I. g. 17	Rodríguez (José).. . . . .	4064	I. g. 14
Ribas (Francisco Domingo).. . . . .	4897	I. g. 17	Rodríguez Rodríguez (José).. . . . .	4730	I. g. 17
Ribas (José).. . . . .	2616	I. g. 17	Rodríguez Thorices (José).. . . . .	4731	I. g. 17
Ribas (Miguel).. . . . .	2617	I. g. 17	Rodríguez López (Manuel).. . . . .	4732	I. g. 17
Ribas (Pedro).. . . . .	2618	I. g. 17	Rodríguez López (Pedro).. . . . .	1365	I. g. 18
Ribas (Sebastián).. . . . .	6159	P. S.	Rodríguez (Sebastian).. . . . .	1366	I. g. 18
Ribero Hermanos.. . . . .	4147	I. g. 17	Roger (Ricardo).. . . . .	4481	I. g. 17
			Roig (José).. . . . .	2628	I. g. 17
			Roig (Juan).. . . . .	2629	I. g. 17
			Roig Serra (Juan).. . . . .	2630	I. g. 17
			Roig Giu (Mateo).. . . . .	4899	I. g. 17

	Nº del Cat.º	Edif.º		Nº del Cat.º	Edif.º
Román (Santiago S.).	5277	I. g. 17	Sabal Fidel.	4901	I. g. 17
Romano (Benito).	5979	P. S.	Sabaté (José).	6494	A.
Romero y C.ª (A.).	4148	I. g. 17	Sabaté (Juan).	6495	A.
Romero (Rafael).	4149	I. g. 17	Sabaté (Pedro).	6496	A.
Romero Bolifón (Vicente).	4733	I. g. 17	Sáenz Inestrillas Antolin.	5292	I. g. 17
Roquer (José).	6489	I. g. 18	Sáenz Medrano (José).	4734	I. g. 17
Roquett (José).	6490	I. g. 18	Sáenz y Sáenz (Prudencio).	5293	I. g. 17
Ros y Faitg.	4482	I. g. 16	Sáenz de Tejada (Tomás)	5294	I. g. 17
Ros (Francisco).	5980	P. S.	Sáenz Inestrillas (Manuel)	5295	I. g. 17
Ros (Francisco).	6491	A.	Sáenz de Cabezón (Tiburcio).	5296	I. g. 17
Ros (José).	2631	I. g. 17	Sagrera (Joaquín de).	2637	I. g. 17
Rosell (Salvador).	4900	I. g. 17	Saiz Pardo (Manuel).	1370	I. g. 18
Roselló (Antonio).	1884	P. S.	Sala Selle (Antonio).	2639	I. g. 17
Rossell (José).	2632	I. g. 17	Sala (José).	2638	I. g. 17
Rovira y Borrell (Antonio).	2633	I. g. 17	Sala y Sansó (Julián).	4484	I. g. 17
Rovira Nadal (Francisco).	2635	I. g. 17	Salaño Soto (Julián).	5297	I. g. 17
Rovira Sangenis (Jacinto).	6492	I. g. 18	Salavart Costajusa (José).	2640	I. g. 17
Rovira Raventós (Jaime).	2636	I. g. 9	Salari (Luis).	2641	I. g. 15
Rovira y Esteva (Juan).	2634	I. g. 17	Salgado (Andrés).	6675	P. S.
Royo (Francisco).	1367	I. g. 18	Salvadó y Closas (Pablo)	4902	I. g. 17
Rubies (Francisco).	4483	I. g. 16	Salvador (Baltasar de).	6497	I. g. 18
Rubió Almirall (Juan).	6493	I. g. 18	Salvador (Pablo).	5983	P. S.
Rubió Priego (Victor).	4295	I. g. 18	Samora Aragonés (Ramón).	6498	A.
Rud Prats (Juan).	1697	I. g. 17	Samora Grau (Ramón).	6499	A.
Ruidavets (Francisco).	1991	P. S.	Sánchez y C.ª.	4556	I. g. 14
Ruiz (de Mier Vd.ª de).	4151	I. g. 17	Sánchez Ortega (Amadeo).	5298	I. g. 17
Ruiz (Antonio).	5981	P. S.	Sánchez (Andrés).	6676	P. S.
Ruiz Miranda (Antonio).	5982	P. S.	Sánchez Garcia (Antonio).	6677	P. S.
Ruiz (Eleuteria).	5278	I. g. 17	Sánchez Garrido (Antonio).	4735	I. g. 17
Ruiz Martinez (Esteban).	5723	I. g. 18	Sánchez Gil (Aurelio).	4297	I. g. 18
Ruiz Sánchez (Eulalio).	5724	I. g. 18	Sánchez (Bonifacio).	5299	I. g. 17
Ruiz (Eulogio).	4065	I. g. 14	Sánchez Villora (Eduardo).	1371	I. g. 18
Ruiz Azcárraga (Francisco).	5279	I. g. 17	Sánchez Gil (Emilio).	4298	I. g. 18
Ruiz Miranda (Hilario).	5280	I. g. 17	Sánchez (Ipola (Eugenio)).	6678	P. S.
Ruiz (Hilarión).	4066	I. g. 14	Sánchez Jimeno (Eulio).	1698	I. g. 17
Ruiz Baquerin (Joaquín).	5722	I. g. 18	Sánchez Monteagudo (Francisco).	1372	I. g. 18
Ruiz y Ruiz (Joaquín).	4150	I. g. 17	Sánchez Regalado (Francisco).	6679	P. S.
Ruiz (Juan Francisco).	5281	I. g. 17	Sánchez Toda (Francisco).	1699	I. g. 17
Ruiz Gómez (Juan).	1368	I. g. 18	Sánchez (Ildefonso).	5984	P. S.
Ruiz Fernández (León).	5282	I. g. 17	Sánchez Pacheco (Javier).	6680	P. S.
Ruiz (Leonardo).	1369	I. g. 18	Sánchez Toscano (Joaquín).	4736	I. g. 17
Ruiz de la Torre (Lino).	5283	I. g. 17	Sánchez López (José).	5729	I. g. 18
Ruiz Rodriguez (Luis).	5285	I. g. 17	Sánchez Hernández (Juan).	5727	I. g. 18
Ruiz de la Torre (Luis).	5284	I. g. 17	Sánchez (Juan Francisco).	1373	I. g. 18
Ruiz (Manuel).	4296	I. g. 18	Sánchez (Lázaro).	5300	I. g. 17
Ruiz Soler (Pedro).	5725	I. g. 18	Sánchez y Font (Luis).	5726	I. g. 18
Ruiz Velasco (Ponciano).	5286	I. g. 17			
Ruiz Saenz (Proceso).	5287	I. g. 17			
Ruiz Quesada (Ramón).	4795	I. g. 17			
Ruiz (Simeón).	5288	I. g. 17			
Ruiz (Vicente).	5289	I. g. 17			
Ruvio Torrealva (Antonio).	5290	I. g. 17			
Ruvio (Mateo).	5291	I. g. 17			



	Nº del Cat.º	Edif.º		Nº del Cat.º	Edif.º
Sánchez Hernández (Pedro)	5728	I. g. 18	Siboán (Andrés)	6683	P. S.
Sánchez y Martínez (Tomás)	1374	I. g. 18	Silva (Fernando de)	6300	Sv.
Sánchez Albert (Agustín)	1700	I. g. 17	Simarro (Celestino)	1379	I. g. 18
Sánchez Rico (Bernardo)	1701	I. g. 17	Simarro Egea (José)	1380	I. g. 18
Sánchez Albert (Diego)	1702	I. g. 17	Simón (Prudencio)	5990	P. S.
Sánchez Petegas (José)	6758	I. g. 14	Simonpietri (Aristides)	6160	P. S.
Sánchez Rico (Juan)	1703	I. g. 17	Sisa (Pedro)	2647	I. g. 17
Sánchez Rico (Marcial)	1704	I. g. 17	Siscart (Lorenzo)	4903	I. g. 17
Sánchez Ramón (Vicente)	1705	I. g. 17	Sociedad Agrícola Industrial y Comercial	1885	P. S.
Sanclement Peri (Miguel)	6500	A.	Sociedad Comercial de Alcañiz	6575	I. g. 14
San Cristóbal (Conde de)	5986	P. S.	Sociedad Vitivinícola	6759	I. g. 14
San Juan María (Domingo)	5301	I. g. 17	Sodar Blanes (Enrique)	1711	I. g. 17
Saniz Brabo (Melitón)	6681	P. S.	Solà Bardolet (José)	2648	I. g. 17
Sans Carbonell y Oller	2642	I. g. 17	Solà Pascual (Justo)	4737	I. g. 17
Santa María (Emeterio)	5302	I. g. 17	Solá (Vicente)	6080	P. S.
Santa María (Pedro)	5303	I. g. 17	Solana (Marqués de la)	1016	P. S.
Santaolalla (Cayo)	5304	I. g. 17	Solana (Marqués de la)	6121	I. g. 17
Santarelli (A.)	4152	I. g. 17	Solana Escalona (Andrés)	5308	I. g. 17
Santoro (Rafael)	6078	P. S.	Solana Escalona (Fermín)	5309	I. g. 17
Santos Guarianos (José)	1706	I. g. 17	Solanas (Enrique)	2649	I. g. 17
Santos Terol (Julián)	5730	I. g. 18	Solanes (Ramón y Juan)	2650	I. g. 17
Santoyo (Jesús)	1375	I. g. 18	Solarde Espinosa (Barón del)	5731	I. g. 18
Sanz (Antonio)	5985	P. S.	Solchaga (Isidoro)	5991	P. S.
Sanz (Bernardino)	6501	A.	Soldevila Famadas (Juan)	2651	I. g. 17
Sanz (Francisco)	6502	A.	Solé y Homs (Juan)	6509	I. g. 18
Sariol Coll (José)	2643	I. g. 17	Soler Ferrer (Antonio)	1712	I. g. 17
Savall y Anguera (Joaquín)	6503	I. g. 18	Soler Pérez (Joaquín)	5732	I. g. 18
Seals Rovira (José)	1707	I. g. 17	Soler y Sánchez (José)	1713	I. g. 17
Scholtz Hermanos	5597	I. g. 14	Soler (José Antonio)	2652	I. g. 17
Sebastián (Manuel)	4067	I. g. 14	Soler Trinidad (Julio)	6760	I. g. 14
Sebastián Tomás	4068	I. g. 14	Solferino (Duque de)	2653	I. g. 17
Segura (Deogracias)	5987	P. S.	Soria Giménez (Francisco)	5733	I. g. 18
Segura Seva (Isidro)	1709	I. g. 17	Soriano Cano (Ginés)	1381	I. g. 18
Segura Rusinyol (José)	2644	I. g. 17	Soriano Egea (José)	1382	I. g. 18
Segura Sellés (José)	1708	I. g. 17	Soriano (Luis)	1383	I. g. 18
Senabre (Tomás)	1710	I. g. 18	Soriano Fernández (Manuel)	5734	I. g. 14
Senosiain (Cándido)	5988	P. S.	Sorli (Francisco)	4201	I. g. 14
Sensat (G.)	2645	I. g. 9	Sorli (Francisco)	4202	I. g. 14
Sentis (Ramón)	6504	A.	Sotelo (Ángel)	6081	P. S.
Sentis Alabart (Ramón)	6505	A.	Soteras (Vicente)	2654	I. g. 17
Serdá y Deniel (José)	2646	I. g. 17	Sotes Ruiz Vicente	5310	I. g. 17
Serdio y Díaz (Onofre de)	4153	I. g. 17	Soto Armero (Francisco)	2735	I. g. 18
Serna de Vera (Dolores)	1376	I. g. 18	Spotorne (Bartolomé)	5736	I. g. 18
Serra Cortes (José)	1377	I. g. 18	Suau y C. <sup>a</sup>	1886	P. S.
Serra (José)	4485	I. g. 16	Subdelegación del Instituto Agrícola Catalán de San Isidro	2655	I. g. 17
Serrano (Mariano)	6682	P. S.	Subdelegación del Instituto Agrícola Catalán de San Isidro	2656	I. g. 17
Serres (Antonio)	6506	A.	Subdelegación del Instituto de Tarrasa	2657	I. g. 17
Serres (José)	6507	A.	Subriga (Herederos de P.)	2658	I. g. 17
Sesma (Lorenzo)	5989	P. S.			
Sevilla Montoya (Juan)	1378	I. g. 18			
Siccar (Mercedes de)	6508	I. g. 17			
Sicilia Miguel (Ildefonso)	5305	I. g. 17			
Sierra (Clemente)	6079	P. S.			
Sierra Santander (Eustasio)	5306	I. g. 17			
Silanes (Agapito L.)	5307	I. g. 17			

	Nº del Cat.º	Edif.º		Nº del Cat.º	Edif.º
Such (V.).. . . .	1714	I. g. 14	Tuñón de Lara (Mateo).	4796	P. S.
Sureda (José).. . . .	5598	I. g. 14	Ularqui (Saturnino).. . . .	5318	I. g. 17
Susún (Ramón).. . . .	6897	P. S.	Ulecia Soto (Pedro).. . . .	5319	I. g. 17
Suerverida (Salustiano)..	5311	I. g. 17	Ulzurrun (Ulpiano).. . . .	5995	P. S.
Taberna (Martín).. . . .	5992	P. S.	Ulloa (Benito).. . . . .	6083	P. S.
Tamames (José M.ª).. . . .	5993	P. S.	Unauna (Esteban).. . . .	5996	P. S.
Tamarón (Juan).. . . . .	6684	P. S.	Unión de Cuba (Duque de la).. . . . .	6685	P. S.
Tarin (José).. . . . .	6761	I. g. 14	Uperal (Juan).. . . . .	6686	P. S.
Tarin (Juan Ramón).. . . .	1384	I. g. 18	Urdambia (Narciso).. . . .	6837	I. g. 14
Tarrafa (José).. . . . .	2659	I. g. 17	Urgell (José).. . . . .	4907	I. g. 17
Tarragó y C.ª.. . . . .	2560	I. g. 9	Urío (Nazario).. . . . .	5997	P. S.
Tarragó (Ceferino).. . . .	6510	I. g. 18	Urrea (Felipe).. . . . .	5998	P. S.
Teatino (Juan Antonio).	1335	I. g. 18	Urrea (Francisco).. . . .	1391	I. g. 18
Teigell y Miralles (An- tonio).. . . . .	6511	I. g. 18	Urrea (José León).. . . .	1392	I. g. 18
Teigell Peiri (Pedro).. . . .	6512	I. g. 18	Urria (Ciriaco).. . . . .	5320	I. g. 17
Tejada (Segundo M. de).	5312	I. g. 17	Urria (F.).. . . . .	5321	I. g. 17
Teresa Pérez (Luis).. . . .	1336	I. g. 13	Urrutia (Javier).. . . . .	5999	P. S.
TerolSampere (Vicente)	1715	I. g. 17	Useros Garcia (Miguel).	1393	I. g. 18
Toldrá (Ángel).. . . . .	2661	J.	Vadillo (Paulino).. . . .	6301	Sv.
Tomás Herreros (Pedro José).. . . . .	5737	I. g. 18	Valbuena de Duero (Marques de).. . . . .	6250	I. g. 18
Tomás Campaña (Ra- fael).. . . . .	1387	I. g. 18	Valdespino (A R.).. . . .	4154	I. g. 17
Torné (Jerónimo).. . . . .	4904	I. g. 17	Valera Monteagudo (Pascual).. . . . .	1394	I. g. 18
Torné y Nomdedeu (Jo- sé).. . . . .	6513	A.	Valoria (Agustín).. . . .	5322	I. g. 17
Torner y Pons.. . . . .	2662	I. g. 17	Valverde (Francisco).. . .	6687	P. S.
Tornero Ruano (José).. . . .	1388	I. g. 18	Vall (Mosen).. . . . .	6517	A.
Torquemada (Araceli).. . . .	4299	I. g. 18	Vall Tomás (Domingo)..	6518	A.
Torralbas (Rafael).. . . . .	2663	I. g. 17	Vall y Aragonés (Jaime).	6519	I. g. 18
Torre (Baronesa de la)..	5994	P. S.	Vall y Vall (Juan).. . . .	6520	A.
Torrealba (María).. . . . .	5313	I. g. 17	Vallejas (José).. . . . .	5739	I. g. 18
Torrecillá (Leopoldo).. . . .	5314	I. g. 17	Vallejo Barruchena (Francisco).. . . . .	4740	I. g. 17
Torrecilla (Nieto).. . . . .	5315	I. g. 17	Vallejo Barruchena (Narciso).. . . . .	4741	I. g. 17
Torredemá (Esteban).. . . .	6511	I. g. 17	Vallés (Viuda de Juan).	2669	I. g. 17
Torregrosa (Conde de)..	4905	P. S.	Valls (Juan).. . . . .	4908	I. g. 17
Torréns (José).. . . . .	2664	I. g. 17	Vallvé y Cabré (Ro- mualdo).. . . . .	6521	A.
Torréns (Valentin).. . . . .	2665	I. g. 17	Vallver Coll (Alfonso).. . .	2670	I. g. 17
Torrent (José).. . . . .	4906	I. g. 17	Vancells (Luis).. . . . .	2671	I. g. 17
Torres (Antonio).. . . . .	1390	I. g. 18	Varela (Felipe).. . . . .	6084	P. S.
Torres Falguera (Isi- dro).. . . . .	2666	I. g. 17	Varela Abrales (Juan).	4112	I. g. 14
Torres Sitjes (Vicente)..	2667	I. g. 17	Vargas Machuca (José).	4742	I. g. 17
Torroja (N. N.).. . . . .	6465	A.	Vázquez Zarandieta (Antonio).. . . . .	4743	I. g. 17
Torrosa (José de).. . . . .	6702	I. g. 14	Vázquez López (Ma- nuel).. . . . .	4744	I. g. 17
Tort y Tort (Federico).. . . .	1716	I. g. 17	Vegué (Ángel).. . . . .	5323	I. g. 17
Tortosa (Agustín).. . . . .	1717	I. g. 17	Vela (Hijos de P.).. . . .	6688	I. g. 14
Tortosa Belmar (José).. . . .	1339	I. g. 18	Vela Ponce (Manuel).. . . .	1395	I. g. 18
Tosantos Ferrer (Enri- que).. . . . .	5316	I. g. 17	Velarde (Eduardo).. . . .	4745	I. g. 18
Toscano Flores (Juan).	4738	I. g. 17	Velasco (Joaquín).. . . .	1397	I. g. 17
Toscano Flores (Ma- nuel).. . . . .	4739	I. g. 17	Velasco Falcón (Pedro).	1396	I. g. 18
Tostó y Llaberia (Fran- cisco).. . . . .	6515	I. g. 18	Velez Rubio (Fermin).. . .	5324	I. g. 17
Tovar (José).. . . . .	5599	I. g. 14	Velez Guillén (Juan).. . . .	5740	I. g. 18
Tremols y C.ª (Manuel).	2668	I. g. 17	Vendri Alvert (Tomás).	1718	I. g. 17
Trever (Celestino de).. . . .	6516	A.	Venets Navas (José An- tonio).. . . . .	6522	I. g. 18
Trevijano (Prudencio)..	5317	I. g. 17	Vera Fernández (Pedro).	5741	I. g. 18
Trigueros Guardiola (Federico).. . . . .	5738	I. g. 18	Verastegui (Ramón).. . . .	5325	I. g. 17
Frncoso (Conde de).. . . . .	6082	P. S.	Verdú (Alfonso).. . . . .	1719	I. g. 17

	Nº del Cat.º	Edif.º		Nº del Cat.º	Edif.º
Verdú Alvert (Constantino).	1720	I. g. 17	Viudes (Francisco).	1737	I. g. 17
Verdú Albert (Evedarto).	1721	I. g. 17	Vivas (Fermin).	2679	I. g. 17
Verdú Verdú (Evencio).	1722	I. g. 17	Viver Modetell (José).	2680	I. g. 17
Verdú Poveda (Francisco).	1723	I. g. 17	Viver (Ramón).	2681	I. g. 17
Verdú Rico (Ermenegildo).	1724	I. g. 17	Viver Rosa (Viuda de Solá).	2682	I. g. 17
Verdú Verdú (Honorato).	1725	I. g. 17	Vives y Colom (Antonio).	1888	P. S.
Verdú Pérez (José).	1726	I. g. 17	Vivo Montaña (Rosendo).	2683	I. g. 17
Verdú Verdú (José María).	1727	I. g. 17	Vizcaino hermanos.	1401	I. g. 18
Verdú (José Ramón).	1728	I. g. 17	Xiqués (Ramón M.).	2684	I. g. 15
Verdú Pérez (Luis).	1729	I. g. 17	Yanguas (Ezequiel).	6000	P. S.
Verdú Rico (Marcial).	1730	I. g. 17	Yañez (Gabriel).	6086	P. S.
Verdú Tendero (Perfecto).	1731	I. g. 17	Ylundain (Julián).	6001	P. S.
Vergés (Francisco).	2672	I. g. 17	Ylzarbe (Joaquín).	6002	P. S.
Vergés Arquer (Miguel).	2673	I. g. 17	Iñiguez Montoya (Francisco).	1403	I. g. 18
Vernet (José).	6523	A.	Iturralde (Antonio).	6003	P. S.
Vernet (Pablo).	6524	A.	Zabalza (Teodoro).	6004	P. S.
Vicente Tomás (Evaristo).	5742	I. g. 18	Zaitigui (Cecilio S. de).	5454	I. g. 17
Vicente Molina (Manuel).	5743	I. g. 18	Zaduendo (José Ramón).	6005	P. S.
Vich é hijos (Miguel Jaime).	1887	P. S.	Zarandietá (Antonio Francisco).	4749	I. g. 17
Vidal y Plaja.	4486	I. g. 16	Zavalza (Gabriel).	6006	P. S.
Vidal (Federico).	2674	I. g. 17	Zulet (Juan).	6007	P. S.
Vidal Pérez (José).	1732	I. g. 17	Zuveldia (Miguel).	5330	I. g. 17
Vidal Rico (Juan).	1733	I. g. 17			
Vidal Cuadras y Ramón (Manuel).	2675	I. g. 17	CLASE 122. <sup>a</sup>		
Vidal Deltell (Silvino).	1734	I. g. 17	Acebal (Benito).	6108	I. g. 14
Viesca de la Sierra (Marqués de).	6251	I. g. 18	Agostini (Angel P.).	6162	P. S.
Vila Ferrán (Miguel).	2676	I. g. 17	Aguirre é hijos (J.).	5331	I. g. 17
Vila (Pedro).	6085	P. S.	Aguisuña Bellojuci (Benito).	5332	I. g. 17
Vilagaya (Barón de).	2677	I. g. 17	Almenara (Manuel).	4300	I. g. 18
Vilaplana Ibarra (Angel).	1735	I. g. 17	Alomar Hermanos.	6163	P. S.
Vilaplana Juliá (Enrique).	1736	I. g. 17	Amill (Juan).	6164	P. S.
Vilaplana (Ignacio).	4909	I. g. 17	Aparicio Hermanos.	6165	P. S.
Vilaret (Agustín).	4487	I. g. 17	Arana (Felipe).	6166	P. S.
Vilaró y Batallé (Narciso).	6161	P. S.	Arroyo (Damián).	4070	I. g. 17
Vilomura é hijos (José Oriol).	5744	I. g. 18	Arumi (Juan).	2685	I. g. 7
Villa (Florencio).	2766	I. g. 17	Atarés (Juan).	4784	I. g. 14
Villacana García (Braulio).	5326	I. g. 17	Atienza (Abdón).	1404	I. g. 18
Villaescusa (Prudencio).	4398	I. g. 18	Atienza (Juan Antonio).	1405	I. g. 18
Villarrubia (Victoriano).	4069	I. g. 14	Ayuntamiento de Gurabo.	6167	P. S.
Villaseños (Francisco).	4747	I. g. 17	Bacó (Joaquín).	6168	P. S.
Villora Giménez (Angel).	4399	I. g. 18	Baguer (José).	4374	P. S.
Villora (Mateo).	1400	I. g. 18	Baltasar y C. <sup>a</sup> (José).	1406	I. g. 18
Viñas y Pujol (Pedro).	2678	I. g. 7	Ballester y Garrigó.	6169	P. S.
Viñes Cubells (Francisco).	6525	A.	Benezo y C. <sup>a</sup> (J.).	6170	P. S.
Viñes (José).	6526	A.	Barrenengoa (Dámaso).	4236	P. S.
Viñez y Llorens (Pablo).	6527	A.	Bastardi Fabiano (Eduardo).	4155	I. g. 17
			Berdiel (Ramón).	6171	P. S.
			Bird (Modesto).	6172	P. S.
			Blanco Blanco (Hermógenes).	4801	I. g. 17
			Blanco (Lucas).	6173	P. S.
			Boix (Jaime).	2686	I. g. 15
			Bono (Román).	1739	I. g. 17
			Caba (Joaquín).	2687	I. g. 7

	Nº del Cat.º	Edif.º
Caballero (Celso)..	6174	P. S.
Cabrera (Carlos)..	6175	P. S.
Camacho (Joaquin)..	1407	I. g. 18
Canals y C.ª (Onofre)..	6176	P. S.
Capó (Sucesores de)..	6177	P. S.
Casa Provincial de Ca- ridad de Barcelona..	2688	I. g. 7
Casajoana (Gabriel)..	2689	I. g. 7
Casas (Andrés)..	2690	I. g. 15
Cástulo Ferrer y To- rralbas..	4375	P. S.
Catallo (Antonio)..	4113	I. g. 14
Cepeda (Ignacio)..	4750	I. g. 17
Clavé (M. M.)..	2691	I. g. 7
Clemente Pintó (José)..	2692	I. g. 15
Clot (Juan)..	5455	I. g. 17
Clua (Miguel)..	4910	A.
Colón (Zoilo)..	6178	P. S.
Company Hermanos..	2693	I. g. 7
Compañía Colonial de chocolates..	5456	I. g. 17
Conill (Viuda de)..	1740	I. g. 17
Creus y Rubio..	4557	I. g. 14
Creus Corominas (Teo- doro)..	2694	I. g. 17
Cunill (Luciano)..	2695	I. g. 7
Cunill y Ros (Viuda de J.)..	2696	I. g. 15
Cuspinera (Jaime de Vernis)..	2697	I. g. 15
Dalmacio (Domingo)..	2698	I. g. 15
Diaz é Hijos (Lucas)..	6179	P. S.
Diputación Provincial de Santa Clara..	4376	P. S.
Dorado y C.ª (Suceso- res de)..	6180	P. S.
Dot (Martin)..	2699	I. g. 7
Espinosa (Suceso- res de)..	6181	P. S.
Etapé y C.ª (Antonio)..	2700	I. g. 7
Euba é Hijos (R. de)..	6862	P. S.
Ezquiaga (Sobrinos de)..	6182	P. S.
Femenias Aledó (G.)..	4993	P. S.
Fernández Alónso (Be- nito)..	6087	P. S.
Fernández (Fernando)..	6183	P. S.
Fernández Ferrer (Pru- dencio)..	1408	I. g. 18
Fernández Caunedo (Victor)..	6109	I. g. 14
Figueroa (José B.)..	6184	P. S.
Francés y C.ª..	5333	I. g. 17
Fuquet (Antonio)..	1994	P. S.
García de los Ríos (Fe- lipe)..	4071	I. g. 14
García de los Ríos (Fe- lipe)..	6122	I. g. 14
García Benitez (Justo)..	1409	I. g. 18
García (Luis Ramón)..	1410	I. g. 18
García de los Ríos (Ma- nuel)..	6123	I. g. 14
Garriga y Tey..	2701	I. g. 9
Gassol y C.ª (Isidro)..	2702	P. S.

	Nº del Cat.º	Edif.º
Gil Hermanos..	4072	I. g. 14
Giménez Cres y Rubio (Francisco)..	4558	I. g. 14
Giménez (José)..	6008	P. S.
Gómez (Viuda é hijos de Jose)..	6763	I. g. 14
Gregorio (Andrés)..	6689	P. S.
Guardia (Clemente)..	2703	I. g. 7
Gutiérrez (Saturnino)..	4073	I. g. 14
Herrero Herrero (José)..	5745	I. g. 18
Hidalgo (Alfonso)..	4301	I. g. 18
Jardenal T. (Matias)..	6185	P. S.
Juncosa (Hijos de O.)..	2704	g. t.
Juncosa (Hijos de O.)..	2705	I. g. 9
La Privilegiada..	4616	I. g. 18
Larrañaga y C.ª..	4617	I. g. 18
Lauraga y C.ª..	6186	P. S.
Limousin Hermanos..	4618	I. g. 18
Lombau (José)..	4802	I. g. 14
López Cortés (Jorge)..	1411	I. g. 18
López (Matias)..	5457	I. g. 17
Llitas (Juan)..	1889	P. S.
Magarola y de Sarriera (Dolores de)..	1995	P. S.
Magro Lledó (Manuel)..	1741	I. g. 17
Mañas Martinez (José)..	1412	I. g. 18
Mañas Martinez (León)..	1413	I. g. 18
Marqués y C.ª..	6187	P. S.
Martínez (Calixto)..	5334	I. g. 17
Maure (Rogelio)..	6088	P. S.
Mayol (Antonio)..	6188	P. S.
Mazón (Ramón)..	4156	I. g. 17
Meric y C.ª..	5458	I. g. 17
Milán (Luis)..	1414	I. g. 18
Miguel y Roca (Va- lentin)..	2706	I. g. 9
Moline Parreño (Fran- cisco)..	4751	I. g. 17
Montilla (Emilio)..	6189	P. S.
Moreno Calderón (Fran- cisco)..	6690	P. S.
Moreno Pastor (Juan)..	4302	I. g. 18
Mosquera (Rafael)..	4344	I. g. 14
Ocaña (Antonio)..	1415	I. g. 18
Ochando Alarcón (Juan)..	1416	I. g. 18
Olivari (Tomás)..	6190	P. S.
Olives y de Magarola (José)..	1996	P. S.
Olives y de Vigo (Ber- nardo José de)..	1997	P. S.
Ortiz Tejada (Suceso- res de)..	6191	P. S.
Ouri (Romano)..	5335	I. g. 17
Padrós (Vicente)..	2707	I. g. 9
Parcuntel (Edmundo)..	6192	P. S.
Parra (Francisco)..	6193	P. S.
Perecaula (Onofre)..	2708	I. g. 9
Pérez del Postigo (An- gel)..	1417	I. g. 18
Pérez (Jesualdo)..	1418	I. g. 13
Pérez Carral (José)..	6252	I. g. 18
Pérez (Manuel Belen)..	6195	P. S.
Pérez Freites (Manuel)..	6194	P. S.

	Nº del Cat.º	Edif.º
Pi y Bruix. . . . .	6528	I. g. 18
Pico (Viuda é Hijos de Manuel). . . . .	5746	I. g. 18
Pietri y C.ª (José).. . . .	6196	P. S.
Pietri y Moreti (José). . . .	6197	P. S.
Pietri (Pedro José). . . . .	6198	P. S.
Pietri T. y Hermano. . . . .	6199	P. S.
Piñol Hermanos y C.ª. . . . .	6529	A.
Planas Escubós Her- manos. . . . .	2709	I. g. 15
Poblet (Salvador).. . . . .	6530	I. g. 18
Polit (Viuda de). . . . .	6009	P. S.
Poudevida (Luciano). . . . .	2710	I. g. 7
Pueyo Artero y Carbó. . . . .	6897	I. g. 14
Puig Hermanos y C.ª. . . . .	6253	I. g. 18
Puig (W. Joaquín). . . . .	4785	I. g. 14
Ramonell (Sebastián). . . . .	1890	P. S.
Refineria Barcelonesa.. . . .	2712	g. t.
Refineria Barcelonesa.. . . .	2713	I. g. 7
Refineria Colonial de Badalona. . . . .	2714	I. g. 9
Refineria de azúcar de Cárdenas. . . . .	4377	P. S.
Ribas y Renau (Juan). . . . .	2715	I. g. 7
Riera (José).. . . . .	2716	I. g. 7
Rincón (Miguel). . . . .	6691	P. S.
Rivera é Hijo (Tiburcio). . . . .	6200	P. S.
Rodés (Enrique). . . . .	2717	I. g. 15
Rodríguez y Hermanos. . . . .	6201	P. S.
Roig (Miguel). . . . .	4911	I. g. 17
Romero (Calixto, Suce- sores de). . . . .	6202	P. S.
Romero (Doroteo). . . . .	5336	I. g. 17
Rosses y C.ª. . . . .	6203	P. S.
Roig (Juan Pedro). . . . .	4378	P. S.
Roig (Juan Pedro). . . . .	2718	P. S.
Rubio (Tomás). . . . .	4303	I. g. 14
Saforcada Ferrer y C.ª. . . . .	2719	I. g. 9
Sala (Jaime). . . . .	6204	P. S.
Sánchez Garcia (Enri- que).. . . . .	4559	I. g. 14
Seminario (Hijos de la Vda. de). . . . .	6010	P. S.
Senán y C.ª. . . . .	6205	P. S.
Simeti (José). . . . .	2720	P. S.
Solivellas y C.ª. . . . .	6206	P. S.
The Canovanas Lugar Factory Limited. . . . .	6207	P. S.
Torres (Santiago).. . . . .	6208	P. S.
Tria (Victor). . . . .	4345	I. g. 14
Vádi (Luis). . . . .	6209	P. S.
Varela Abraldes (Juan), Marqués de Monroy.. . . .	4114	I. g. 14
Vázquez y López (Ve- nancio).. . . . .	5459	I. g. 17
Vernis (Jaime de).. . . . .	2721	I. g. 15
Vilella Hermanos. . . . .	6210	P. S.
Villangómez Calleja y Núñez. . . . .	4074	I. g. 14
Viñas (Enrique). . . . .	2722	I. g. 15
Viver Modolell (José). . . . .	2723	I. g. 17
Xiol Ferrer (Juan). . . . .	2724	I. g. 15
Ygaravide (Leonardo). . . . .	6211	P. S.

	Nº del Cat.º	Edif.º
CLASE 123.ª		
Bagur (Miguel).. . . . .	1998	P. S.
Cano (Alfredo).. . . . .	4379	P. S.
Casa Provincial de Ca- ridad. . . . .	2725	I. g. 7
Couzy (Juan). . . . .	2726	I. g. 7
Delgado Neble y C.ª. . . . .	4752	I. g. 17
Esteva Oliver (Antonio). . . . .	1891	P. S.
Ferrer y Gilé (José). . . . .	2727	g. t.
Forteza (Antonio). . . . .	1892	P. S.
Garcia (H.). . . . .	4380	P. S.
Gonzales (Esteban). . . . .	6692	P. S.
Gonzales López (Fran- cisco). . . . .	4753	I. g. 17
Ibáñez Abad (Juan). . . . .	5747	I. g. 18
Infantes (José).. . . . .	6693	P. S.
Mazón (Ramón). . . . .	4157	I. g. 17
Mercadal Truyol (J.). . . . .	1999	P. S.
Mira (Luis). . . . .	1743	P. S.
Molina (José Rafael).. . . . .	4754	I. g. 17
Monerris (Antonio). . . . .	1744	I. g. 17
Montardit (José). . . . .	4912	I. g. 17
Montserrat (Juan). . . . .	6531	I. g. 18
Ordena (Mariano). . . . .	1798	P. S.
Oliver (Rafael).. . . . .	2728	g. t.
Puxini (Hermanos). . . . .	4303	I. g. 18
Raventós (Francisco). . . . .	4381	P. S.
Rivas (Rafael).. . . . .	4304	I. g. 18
Romero (Doroteo). . . . .	5337	I. g. 17
Roselló y C.ª (Vicente).. . . . .	1893	P. S.
Roura y Hermano (Va- lentin). . . . .	2729	I. g. 15
Riudavets (Francisco).. . . . .	2000	P. S.
Sastre (Esteban). . . . .	2001	P. S.
Solano (Vda. de Celes- tino).. . . . .	5338	I. g. 17
Vallejo Carruchena (Narciso). . . . .	4755	I. g. 17
Vázquez y Reina. . . . .	4305	I. g. 18
Viñas y C.ª. . . . .	2730	I. g. 15
Xiol Ferrer (Juan). . . . .	2731	I. g. 15

	Nº del Cat.º	Edif.º
CLASE 124.ª		
Albarracin y Alemán. . . . .	5748	I. g. 17
Albert (Hermelando). . . . .	5749	I. g. 18
Alcaráz (Dámaso). . . . .	6764	I. g. 14
Alfonso Roca (José).. . . . .	1745	I. g. 17
Alonso (Olalla). . . . .	4075	I. g. 14
Álvarez (Vicente).. . . . .	5339	I. g. 17
Armero Alcañiz (Venan- cio). . . . .	1419	I. g. 18
Ayuntamiento de Gura- bo. . . . .	6212	P. S.
Ayuntamiento de Lares. . . . .	6213	P. S.
Becerra (Jacinto).. . . . .	6089	P. S.
Bermúdez Coronel (An- tonio). . . . .	4756	I. g. 17
Bertrán y Bros (Pablo).. . . . .	2732	I. g. 17
Bobadilla (José Luis y Donato). . . . .	5340	I. g. 17
Buguñá (Ramón). . . . .	2733	I. g. 17

	Nº del Cat.º	Edif.º		Nº del Cat.º	Edif.º
Calleja Alba (Román).	5341	I. g. 17	Nicolau Hermanos.	1435	I. g. 18
Camps (Marqués de).	2734	I. g. 17	Ochando Alarcón (Juan).	1436	I. g. 18
Candepont (Manuel).	1420	I. g. 18	Olivar (Marqués de).	4913	I. g. 17
Casans Gil (José).	4757	I. g. 17	Olmedo y López (Antonio de).	6302	S. v.
Castan Gil (Vicente).	4786	I. g. 14	Palet de la Cuadra (Pablo).	2736	I. g. 17
Cayuela (José).	5750	I. g. 18	Palomares Cantó y C. <sup>a</sup> .	1437	I. g. 18
Cepeda (Ignacio).	4758	I. g. 17	Pérez Albert y C. <sup>a</sup> .	1751	I. g. 17
Chacón (Domingo).	4237	I. g. 14	Pérez Juliá (Agustín).	1752	I. g. 17
Clemente Rivero (José).	4759	I. g. 17	Pérez Navarro (Francisco).	1438	I. g. 18
Conangla (Buenaventura).	1421	I. g. 18	Pérez Lagarez (José).	4769	I. g. 17
Delgado Neble y C. <sup>a</sup> .	4760	I. g. 17	Pérez Fernández (Miguel).	4770	I. g. 17
Descalzo Bassols (Juan).	1422	I. g. 18	Pérez Pérez (Miguel).	4771	I. g. 17
Díaz (Eduardo).	4761	I. g. 17	Pi de Tobella (Francisco).	2737	I. g. 17
Díaz (Segundo).	1423	I. g. 18	Picazo Juan (Benicio).	1439	I. g. 18
Díaz de la Palma.	4762	I. g. 17	Puente (Manuel de la).	4159	I. g. 17
Donat (José Antonio).	1424	I. g. 18	Pujadas (Roque).	5344	I. g. 17
Fabregat (Juan A.).	1746	I. g. 17	Ramonell (Sebastián).	1895	P. S.
Fernández (Lorenzo).	1425	I. g. 18	Reig Aguilar Tablada (Arturo).	1753	I. g. 17
Ferrer y Gatell (Pedro).	2735	I. g. 17	Rico Lucas (Francisco).	1754	I. g. 17
Galo Elorz (Pedro).	6011	P. S.	Riera Danés (Venancio).	1755	I. g. 17
Gallego (José).	6090	P. S.	Roca (Sucesores) Hermanos (Gabriel).	5754	I. g. 18
García y Hermanos (Eustasio).	1426	I. g. 18	Rodríguez (Valentín).	4115	I. g. 14
García López (Juan José).	1427	I. g. 18	Ros (José).	2738	I. g. 17
García López (Ramona).	1428	I. g. 18	Sala Selle (Antonio).	2739	I. g. 17
Garrido (Justo).	4763	I. g. 17	Sala Jurado (José).	4772	I. g. 17
Garrido Abreu (Manuel).	4764	I. g. 17	Salvadó y Closas (Pablo).	4914	I. g. 17
Gatell Folch (Juan).	6532	I. g. 18	Sánchez Benítez (Joaquín).	5756	I. g. 18
Gil Tortosa (Atanasio).	1429	I. g. 18	Sánchez Font (Luis).	5755	I. g. 18
Gómez Pérez (Nicolás).	4765	I. g. 17	Sindicato de almacenistas de pimienta.	5756	I. g. 18
González (Juan Bautista).	5342	I. g. 17	Sociedad Anónima «Salinas de Ibiza».	1896	P. S.
González Navarro (Juan).	1430	I. g. 18	Sodar Blanes (Enrique).	1757	I. g. 17
Gosálvez (Nicolás).	1431	I. g. 18	Solana (Melitona).	5345	I. g. 17
Grech (Jose Ramón).	1747	I. g. 17	Soria Giménez (Francisca).	5758	I. g. 18
Hidalgo Verjano (Eduardo).	4158	I. g. 17	Toscano Flores (Juan).	4773	I. g. 17
Jaime y Servera (Mateo).	1894	P. S.	Ulloa (Benito).	6091	P. S.
Junta Provincial.	5751	I. g. 18	Vallejo Carruchena (Francisco).	4774	I. g. 17
Larrazabal (Fermin).	6694	P. S.	Vallejo Carruchena (Narciso).	4775	I. g. 17
López Foronda (Victoriano).	5343	I. g. 17	Velarde (Eduardo J.).	4776	I. g. 17
Maroto (Enrique A.).	6695	I. g. 17			
Martínez Diego (Federico).	1748	I. g. 17			
Martínez (José).	1749	I. g. 17			
Martínez Corredor (José).	1432	I. g. 18			
Martínez Tornel (José).	5752	I. g. 18			
Medina Pardo (José).	1433	I. g. 18			
Medinaceli (Duquesa de).	5460	A.			
Mira (Tomás).	1750	I. g. 17			
Moliné Parreño (Francisco).	4766	I. g. 17			
Moreno Gómez (Ignacio).	4767	I. g. 17			
Moreno Soldán (Manuel).	4768	I. g. 17			
Muñoz Tornero.	5753	I. g. 18			
Navarro Cuerda (Vicente).	1434	I. g. 18			

CLASE 125.<sup>a</sup>

Albaladejo Barco (Antonio).	5759	I. g. 18
Albarracín y Alemán.	2740	P. S.
Albiñana Suñé (Miguel).	2741	I. g. 7
Aloy Bennasar (Baltasar).	1897	P. S.
Arrom (Lorenzo).	1898	P. S.
Arrufat y Cruset.	2742	I. g. 15

	Nº del Cat.º	Edif.º
Ayamans (Conde de).	1899	P. S.
Ayuntamiento de Gura- bo.	6214	P. S.
Barrio Crespo (Eulo- gio).	6254	I. g. 18
Batista (Francisco).	4346	I. g. 14
Becerra (Ramón).	6092	P. S.
Bertrán y Bros (Pablo).	2743	I. g. 17
Bladé (Blas).	6533	I. g. 18
Bruzo (Pablo).	4306	I. g. 18
Camps (Marqués de).	2744	I. g. 17
Cano (Alfredo).	4382	P. S.
Carbó Hermanos y C.ª.	2745	I. g. 15
Cariño (Vda. é Hijos de Alejandro).	4347	I. g. 14
Carreras (Ricardo).	4383	P. S.
Casamaña y C.ª (J.).	3448	I. g. 14
Cercán (Juan).	4307	I. g. 18
Conde Juan (Manuel).	6093	P. S.
Cortés Orca (Mariano).	5346	I. g. 17
Dehesa y C.ª (Andrés).	6255	I. g. 18
Díaz (Santiago).	5347	P. S.
Díaz Herreros (Tomás).	5348	I. g. 17
Escudero (Tomás).	6012	P. S.
Fuster y Fortera (Ga- briel).	1900	P. S.
Garavilla é Hijo (C.).	5349	I. g. 17
García de Robres (Se- bastián).	6534	I. g. 18
Goday (Juan).	6127	I. g. 14
González Conde (Die- go).	5761	A.
González (José).	5760	A.
González Ramirez (Pau- lino).	5350	I. g. 17
Gonzalo é Hijo (Viuda de B.).	6696	I. g. 17
Gross y C.ª (Federico).	5600	I. g. 14
Herades (Antonio).	1757	I. g. 17
Heras (Concepción de las).	5762	A.
Hernández Pérez (Mau- ricio).	5351	I. g. 17
Hernández (Roque).	5352	I. g. 17
Herreros (Victorio).	5353	I. g. 17
Ibáñez é Hijos.	5362	I. g. 17
Infante (Juan).	5363	I. g. 17
Junta provincial de Murcia.	5763	I. g. 18
La Comisión Rívela.	6094	P. S.
López Foronda (Victo- riano).	5354	I. g. 17
Lumbreras (Francisco).	6863	P. S.
Macía Rodríguez (Eduardo).	6095	P. S.
Maristany y Hermano.	4349	I. g. 14
Martel (T.).	4797	P. S.
Martel (Teodoro).	5461	I. g. 17
Martí Santos (Victo- riano).	4359	I. g. 14
Martí Santos (Victo- riano).	6128	I. g. 14
Martí (Ricardo).	6096	P. S.

	Nº del Cat.º	Edif.º
Massó Dargentón y C.ª.		
Domingo.	6129	I. g. 14
Miguel (Miguel de).	5355	I. g. 17
Montserrat (José).	6535	I. g. 18
Munrós (Tomás).	5764	I. g. 18
Nogales (Vda. de Teo- doro).	4116	I. g. 14
Nogués y Pizá (Juan).	1901	P. S.
Ochando (Emilio).	1440	I. g. 18
Parent Hermanos.	2746	I. g. 15
Pascual (Juan).	5356	I. g. 17
Pedrajos (Agustín).	4308	I. g. 18
Pérez (Felipe).	5357	I. g. 17
Pérez Abascal (José).	6303	P. S.
Pérez Santos é Hijos (José).	4777	I. g. 17
Pernafeta (Isidro).	4915	A.
Pico (Eduardo).	5765	I. g. 18
Puig (José).	2747	I. g. 17
Pussini Hermano.	4309	I. g. 18
Ramón Presas (José).	4351	I. g. 14
Ramonell (Sebastián).	1902	P. S.
Roca (Pascual).	6536	A.
Rodríguez (Valentín).	4117	I. g. 14
Roura (Vda. de Fran- cisco).	4352	I. g. 14
Salvador (Baltasar de).	6537	I. g. 18
Sarrá (José).	5766	A.
Segarra (Facundo).	6538	A.
Segura (Ángel).	5358	I. g. 17
Sensat (G.).	2748	I. g. 9
Sociedad general de Cirages de Santan- der.	6256	I. g. 18
Sureda (José).	5601	I. g. 14
Trevijano é Hijo.	5359	I. g. 17
Trevijano (José M.ª).	5360	I. g. 17
Trevijano (Pedro José).	5361	I. g. 17
Valenti de Fuster (Gu- mersindo).	1903	P. S.
Venets Navas (José An- tonio de).	6539	I. g. 18
Vila Yañez (Francisco).	6097	P. S.

## CLASE 127.ª

Álvarez (Vda. de Julián).	4385	P. S.
Álvarez y C.ª (Segundo).	4386	P. S.
Allenés (Ramón).	4384	P. S.
Apellaniz Hijos y C.ª.	6215	P. S.
Bacás (Pedro).	4387	P. S.
Compañía general de Tabacos de Filipinas (Barcelona).	4408	J.
Cortina y Gómez.	4388	P. S.
Cueto y C.ª (Juan).	4389	P. S.
Franco de M.	4409	P. S.
Gener y Valet (José).	4390	P. S.
López y C.ª (Manuel).	4391	P. S.
Marinés (Manuel).	4392	P. S.
Miller y C.ª.	4180	P. S.
Montero (Francisco).	6838	Ci.
Muries (Pedro).	4393	P. S.

	Nº del Cat.º	Edif.º
Pérez (Manuel Belén).	6216	P. S.
Ramírez (José F.).	4410	P. S.
Riera (J.).	4394	P. S.
Riera Hernández (José).	4395	P. S.
Rodríguez Fuentes (J.).	6217	P. S.
Roger (Vda. de Pedro)..	4396	P. S.
Ramón y C.ª.	4181	P. S.
Román Lugo (Luis)..	4182	P. S.
Rosés y C.ª.	6218	P. S.
Rucabado Hermanos.	6219	P. S.
Solá Hermanos y C.ª.	6220	P. S.

## CLASE 128.ª

Acuña (Ramón B.).	2749	P. S.
Albí Agulló y C.ª.	2750	I. g. 11
Alcalde de Llummayor.	1904	P. S.
Alegre y C.ª.	2751	I. g. 11
Arce (Enrique).	1441	I. g. 18
Argemí (Sucesores de Narciso).	2752	I. g. 11
Bactrinas Sallent y C.ª.	2753	I. g. 11
Ballber y C.ª.	2754	I. g. 11
Barceló y Bujosa (Antonio).	1905	P. S.
Batalla (Francisco)..	2755	I. g. 12
Benito Delgado (Francisco).	6331	P. S.
Benito (Ramón).	6332	P. S.
Bosch y Garcia.	2756	I. g. 11
Cabanas (Rafael M.).	4310	I. g. 18
Cámara de Comercio de Tarrasa.	2757	I. g. 11
Casas (Francisco).	2758	I. g. 15
Castells (Vda. de Font).	2759	I. g. 11
Conde de las Almenas..	5462	A.
Cortés y Colomer.	2760	I. g. 11
Costa (José Antonio).	4916	I. g. 17
Cots Ubach y C.ª.	2761	I. g. 11
Díaz Amador (Galo)..	2762	I. g. 15
Díaz Amador (Galo)..	6237	I. g. 15
Domingo (Domingo).	2773	I. g. 11
Escudé y Gibert.	2764	I. g. 11
Esterás (Rafael).	1906	P. S.
Fernández Loza.	6124	I. g. 14
Fernández (Vda. é Hijos de Antonio)..	6125	I. g. 14
Flores (Agustín)..	1442	I. g. 18
Fontanals, Armengol y Jover.	2765	I. g. 15
Fornells y C.ª.	2766	I. g. 11
Ganaderos de Cabeza del Buey.	1806	I. g. 15
Gaturán (Baldomero).	2767	I. g. 8
Gómez (Jose Alfonso).	4778	I. g. 17
Gómez de la Lana (José).	6304	Sv.
González (Victoriano)..	4077	I. g. 14
Gonzalo (Eulogio).	4076	I. g. 14
Gremio de Fabricantes de Sabadell.	2768	I. g. 11
Guizard (Miguel).	2769	I. g. 15
Humanes y Cambelo (Julían)..	6697	P. S.

	Nº del Cat.º	Edif.º
Iborra y C.ª (Gabriel).	2770	I. g. 11
Instituto Industrial de Tarrasa.	2771	I. g. 9
Llobet (Simeón).	2772	I. g. 15
Martínez (Domingo)..	4978	I. g. 17
Martínez Mateo (Gregorio).	5364	I. g. 17
Matalonga y C.ª (Emilio).	2773	I. g. 11
Mateo Saenz (Pedro).	5365	I. g. 11
Monset Hermanos y Sanmartí.	2774	I. g. 11
Monte (Casimiro).	2775	I. g. 15
Mundó (Francisco).	2776	I. g. 15
Nicolau Hermanos.	1443	I. g. 18
Nicolau (Juan)..	1444	I. g. 18
Nogales Chancorro (Andrés).	4550	I. g. 14
Palomar (Simón)..	6576	I. g. 14
Pérez Cuadrado (José).	4160	I. g. 17
Prat é Hijos (José).	2777	I. g. 11
Rodríguez y Hermanos.	6233	P. S.
Roger (Hijos de Pedro).	4561	I. g. 14
Rovira (Narciso).	2778	I. g. 8
Sala Hermanos.	2779	I. g. 11
Salvans Hermanos y Busquets.	2780	I. g. 11
Sampere (Hermanos de Pablo M.ª).	2781	I. g. 11
Santaacruz (Excmo. Señor D. Francisco).	6577	I. g. 14
Sert Hermanos y Solá.	2782	I. g. 9
Solá Cuffi y Pujadas.	2783	I. g. 11
Soler (Esteban).	4488	I. g. 16
Trias y C.ª (Gabriel).	2784	I. g. 11
Varela Abrales (Juan), Marqués de Monroy.	4118	I. g. 14
Verelejo (Vda. de).	6698	P. S.
Vidal y Rosselló (José)..	1907	P. S.
Viejo del Pueblo (Isidoro).	4079	I. g. 14
Viejo del Pueblo (Isidoro).	4080	I. g. 14
Vieta y C.ª (Sucesores de).	2785	I. g. 11
Iborra y C.ª (Gabriel).	2786	I. g. 11

## CLASE 129.ª

Borrell Hermanos y C.ª.	2787	I. g. 7
Colegio del Arte mayor de la seda (Barcelona).	2788	I. g. 7
Fábregas y Curtoy.	2790	I. g. 7
Fábregas (Rafael C.).	2789	I. g. 9
Ferrer, Alorda y C.ª.	2791	I. g. 7
Font Hermano.	2792	I. g. 8
Gusi (Hijos de M.).	2793	I. g. 15
Malvehy (Benito).	2794	I. g. 7
Martínez (Faustino).	6305	Sv.
Pallás y C.ª (J.).	2795	I. g. 7
Pascual y C.ª (Antonio).	2796	I. g. 7
Peix Solé (Juan).	2797	I. g. 17
Prats (Antonio).	2798	P. S.
Reig, Batlló y C.ª.	2799	I. g. 7



	Nº del Cat.º	Edif.º
Sucesores de Francisco Vilumara. . . . .	2800	I. g. 7
Torrella Hermanos. . . . .	2801	I. g. 11
Unión de Cuba (Duque de la). . . . .	6699	P. S.

CLASE 130.<sup>a</sup>

Abajo (Hijos de). . . . .	4081	I. g. 14
Altes y Finet. . . . .	2802	I. g. 8
Antich (Vda. é Hijos de). . . . .	4489	I. g. 16
Ayustante y C. <sup>a</sup> . . . . .	6899	I. g. 14
Balada (Mariano). . . . .	2803	I. g. 10
Bœuf (Carlos). . . . .	2805	I. g. 9
Boixeda Cortinas (Miguel). . . . .	2804	P. S.
Bosch Prat y C. <sup>a</sup> . . . . .	2806	I. g. 9
Cañas y Grau (Ramón). . . . .	2807	Ci
Cesáreo y Villaverde. . . . .	5463	I. g. 17
Conde (Juan Manuel). . . . .	6098	P. S.
Cortinas é Hijo (Vda. de). . . . .	2808	I. g. 10
Curtidores de Mataró. . . . .	2809	I. g. 7
Damón (Manuel). . . . .	2810	P. S.
Escardibol (Antonio). . . . .	2811	I. g. 9
Espinosa (Serafín). . . . .	2812	I. g. 15
Fargas y C. <sup>a</sup> (Sobrinos de). . . . .	2814	I. g. 8
Fargas Vilaseca (Miguel). . . . .	2813	I. g. 9
Ferrer y Juncá. . . . .	2815	I. g. 11
Galindo (Vda. é hijos de). . . . .	6239	I. g. 15
Gatins (Miguel). . . . .	2816	I. g. 11
Gato (Vicente). . . . .	5366	I. g. 17
Hostich Hermanos. . . . .	4490	I. g. 17
Labarga é Hijos (P.). . . . .	5367	I. g. 17
La Perfecta de José Ramón, Marticorena é hijos. . . . .	4619	I. g. 18
Martí (Francisco de Asís). . . . .	6540	I. g. 18
Martí Grau (Juan). . . . .	6541	I. g. 18
Matas y C. <sup>a</sup> . . . . .	2817	I. g. 8
Millana (Sobrinas de). . . . .	5464	I. g. 17
Monmany (Ramón). . . . .	2818	I. g. 8
Penas (Vda. de J.). . . . .	6765	I. g. 14
Pérez Santos é Hijos (José). . . . .	4779	I. g. 17
Peters (Guillermo). . . . .	2819	I. g. 7
Pibernat (Rafael). . . . .	2820	I. g. 7
Polo (Isidoro). . . . .	6013	P. S.
Pous (José María). . . . .	2821	I. g. 15
Roca y Mauri (Modesto). . . . .	4491	I. g. 16
Romaguera (Vda. de Jerónimo). . . . .	4492	I. g. 16
Romani (Leandro Mateu). . . . .	2822	I. g. 9
Romeu y Aymar (José). . . . .	2823	I. g. 7
Ros y C. <sup>a</sup> (Miguel). . . . .	2824	I. g. 10
Sans Balures (Ramón). . . . .	2825	I. g. 11
Seguí (Juan). . . . .	4493	I. g. 16
Serratosa (Pedro Simón). . . . .	4494	I. g. 16

	Nº del Cat.º	Edif.º
Teneria Barcelonesa. . . . .	2826	I. g. 7
Tinto Hermanos. . . . .	2827	I. g. 8
Vives (Sebastián). . . . .	2002	P. S.

CLASE 131.<sup>a</sup>

Alcoy Bennasar (Baltasar). . . . .	1909	P. S.
Alfonso Adzuar (Antonio). . . . .	1758	I. g. 17
Amat (Gervasio). . . . .	2828	I. g. 9
Ayuntamiento de Hellin. . . . .	1445	I. g. 18
Carbonell (Manuela). . . . .	1446	I. g. 18
Castro (Ricardo). . . . .	1447	I. g. 18
Fernández (Lucio). . . . .	6700	P. S.
Just (Antonio). . . . .	1759	I. g. 17
Lillo (Antonio). . . . .	1453	I. g. 18
Marín Salazar (Federico). . . . .	1448	I. g. 18
Marroig (Antonio). . . . .	1909	P. S.
Mas é Hijos (Manuel). . . . .	1760	I. g. 17
Mas Candela (Manuel). . . . .	1761	I. g. 14
Miralles Gaona (Luisa). . . . .	5767	I. g. 18
Montoya (Wenceslao). . . . .	1449	I. g. 18
Muñoz (Bartolomé). . . . .	5768	I. g. 18
Ochando (Juan). . . . .	1450	I. g. 18
Palacios (José). . . . .	4161	I. g. 17
Pérez é Hijo. . . . .	2829	I. g. 9
Precioso Roche (José). . . . .	1451	I. g. 18
Puig y Uson (Antonio). . . . .	2830	I. g. 9
Ruiz (Herederos de Rosa). . . . .	1452	I. g. 18
Velasco Falcón (Pedro). . . . .	1454	I. g. 18
Vera Blas Hermanos. . . . .	1762	I. g. 17

CLASE 132.<sup>a</sup>

Alemaný (N). . . . .	4917	A.
Alesán (F). . . . .	2831	I. g. 17
Alós de Berenguer (Francisco). . . . .	4918	A.
Barón de la Puebla. . . . .	4203	A.
Castells y Madroño (Salvador). . . . .	6766	I. g. 14
Comillas (Excmo. señor Marqués de). . . . .	6701	P. S.
Condesa (Vda. de Berenguer). . . . .	4919	I. g. 17
El Ayuntamiento de Logroño. . . . .	5368	I. g. 17
Fábregas Vilaró (Ventura). . . . .	4920	A.
Fabregat (Juana). . . . .	1763	I. g. 17
Gallego (Santiago). . . . .	6099	P. S.
Gómez Frias (Cesáreo). . . . .	6702	P. S.
Grech (José Ramón). . . . .	1764	I. g. 17
Pinohermoso (Conde de). . . . .	1765	I. g. 17
Roca (José Alfonso). . . . .	1766	I. g. 17
Rossés y C. <sup>a</sup> . . . . .	6221	P. S.
Serra Caimari (Juan). . . . .	1910	P. S.
Tarrasa y Ferrer (Gabriel). . . . .	6222	P. S.

	Nº de Cat.º	Edif.º
Vila Yáñez (Francisco)..	6101	P. S.
Vilaplana (Jaime). . .	2832	I. g. 17
CLASE 133.ª		
Alier (Pedro). . . . .	2833	M.
Baladia y Sala. . . . .	2834	I. g. 10
Barbará (Miguel).. . . .	2835	I. g. 15
Bas Rodriguez (Nicolás). . . . .	4204	I. g. 14
Batló y Batlló.. . . .	2836	I. g. 15
Batló (Juan). . . . .	2837	I. g. 11
Baudier é Hijo (P.). . . .	2838	I. g. 15
Blane (Vd.ª de J. J.). . . .	4620	I. g. 18
Bostoll (Jerónimo).. . . .	2839	I. g. 8
Burrull (Vd.ª de J.). . . .	2840	I. g. 10
Cabot y Pansu.. . . . .	2841	I. g. 9
Casabó y C.ª. . . . .	2842	I. g. 15
Casabó y C.ª. . . . .	4495	I. g. 16
Casarramona y C.ª (Casimiro). . . . .	2843	I. g. 9
Casas (Francisco). . . . .	2844	I. g. 15
Casas (Joaquín). . . . .	2845	I. g. 11
Conti, Galcerán y C.ª (Vd.ª). . . . .	2846	I. g. 9
Cooperativa primera del Ter.. . . . .	6542	I. g. 9
Dalmau y Tolrá Hermanos. . . . .	2847	I. g. 11
Fabra y Portabella, Sociedad Anónima (Sucesora de). . . . .	2848	I. g. 8
Fábrega y Durán.. . . .	2849	I. g. 11
Fargue y C.ª (J.). . . . .	2850	P. S.
Ferrer y Cabanas (Jaime). . . . .	2851	I. g. 15
Ferrer y Vidal (José). . . .	2852	I. g. 10
Finestras (Joaquín).. . . .	2853	G. M.
Fontrodona y C.ª (J.). . . .	2854	G. M.
Fradera y Vilá. . . . .	2855	I. g. 9
Freixas (Francisco).. . . .	2856	I. g. 10
Gatuellas y Bancells (Jaime).. . . . .	2857	I. g. 9
Gironella y Masriera. . . .	2858	I. g. 10
Gramunt y Canalias. . . . .	2859	I. g. 11
Huberti (Francisco).. . . .	2860	I. g. 15
Jové (Pablo). . . . .	6543	I. g. 18
La España Industrial. . . . .	2861	I. g. 9
La Solidez, Soller. . . . .	1911	I. g. 14
Lucena y C.ª (Sucesores de).. . . . .	2862	I. g. 8
Mahonesa (Industrial).. . . .	2003	I. g. 14
Mañé y Ordeig.. . . . .	2863	I. g. 8
Maristany Hermanos. . . . .	2864	G. M.
Marroia (Antonio). . . . .	1912	P. S.
Matas y C.ª. . . . .	2865	I. g. 8
Mayolas y C.ª. . . . .	2866	I. g. 15
Mitjans y C.ª (C.). . . . .	2867	I. g. 7
Morell (José). . . . .	2868	I. g. 7
Mulleras y Sauquer.. . . .	2869	I. g. 9
Mundó (Francisco).. . . .	2870	I. g. 15
Nobell (Jaime). . . . .	2871	I. g. 7
Palou é Hijo (José).. . . .	2872	I. g. 7

	Nº del Cat.º	Edif.º
Parcerisa (Pedro). . . . .	2873	I. g. 7
Parellada Flaquer y C.ª. . . .	2874	I. g. 11
Pérez Cuadrado (José). . . .	4162	I. g. 17
Prats (Antonio). . . . .	2875	P. S.
Primera del Ter (Sociedad Cooperativa). . . . .	4496	I. g. 11
Puig y C.ª. . . . .	2876	I. g. 15
Puiggrós (Bartolomé).. . . .	2877	I. g. 15
Recolóns (Bartolomé).. . . .	2878	I. g. 15
Ricart y C.ª. . . . .	2879	I. g. 9
Richardson (Carlos).. . . .	2880	I. g. 8
Roca Hermanos y Usart. . . . .	2881	I. g. 15
Rovira (Narciso). . . . .	2882	I. g. 7
Salgot (Vd.ª é Hijos de J.). . . .	2883	I. g. 15
Sard y C.ª. . . . .	2884	I. g. 11
Sedó y C.ª (A.). . . . .	2885	I. g. 10
Serra y Bertran. . . . .	2886	I. g. 11
Serra (Luciano). . . . .	2887	I. g. 11
Solá y Ricart. . . . .	2888	I. g. 7
Soler (Jaime). . . . .	2889	I. g. 7
Tolrá (Vd.ª de). . . . .	2890	I. g. 15
Tous Guixá y C.ª. . . . .	2891	I. g. 10
Valls (José).. . . . .	2892	I. g. 15
Vicente del Castillo (Isidoro). . . . .	6839	I. g. 14
Viesca de la Sierra (Marqués de). . . . .	6257	I. g. 18

## CLASE 134.ª

Alós de Berenguer		
(Francisco). . . . .	4921	A.
Araujo (Francisco). . . . .	4205	I. g. 14
Armengot (Joaquín).. . . .	4206	I. g. 14
Ayerra (Romualda). . . . .	6014	P. S.
Boforn (Andrés). . . . .	1767	I. g. 17
Calzada (Andrés de la).. . . .	1455	I. g. 18
Casa Provincial de Caridad de Barcelona. . . . .	2853	I. g. 7
Cruz Martinez (Anselmo de la).. . . . .	1456	I. g. 18
Cumenge y C.ª (Jaime).. . . .	2894	I. g. 15
Curmachas (Francisco). . . .	2895	I. g. 15
Estepé Millet. . . . .	2896	G. M.
Estepé (Pablo). . . . .	2897	M.
Fabra y Portabella. . . . .	2898	I. g. 8
Figueras Hermanos.. . . .	6544	I. g. 18
Finestras (Joaquín).. . . .	2899	G. M.
Fresneda (Juan). . . . .	1457	I. g. 18
García (Manuel). . . . .	1768	I. g. 17
Garriga (Luis).. . . . .	2900	G. M.
Godó Hermanos. . . . .	2901	I. g. 9
Gómez (Andrés). . . . .	1458	I. g. 18
Llobet (Juan). . . . .	2902	I. g. 17
Marcos (Miguel). . . . .	1459	I. g. 18
Marqués Caralt y C.ª. . . . .	2903	I. g. 11
Marroig (Antonio). . . . .	1913	P. S.
Mitjans y C.ª (C.). . . . .	2904	I. g. 7
Mohúa Rodriguez (Blas). . . . .	1460	I. g. 18
Pujos (Silvestre). . . . .	2905	I. g. 9
Royo (Francisco).. . . . .	1461	I. g. 18
Ruiz (Antonio).. . . . .	1462	I. g. 18
Ruiz Sánchez (Antonio). . . . .	1463	I. g. 18

	Nº del Cat.º	Edif.º
Salazar (Ana Maria)..	5369	I. g. 17
Sánchez (Evagrio)..	1434	I. g. 18
Soriano (Benito)..	1465	I. g. 18
Valenzuela (Pedro)..	4411	P. S.
Villora (Mateo)..	1466	I. g. 18

CLASE 135.<sup>a</sup>

Castells (Manuel)..	2906	I. g. 15
Cautret (Arturo)..	2907	G. t.
Garriga (Baltasar)..	2908	I. g. 8
Gassó Marti (José)..	2909	I. g. 10
Juncá Pujol (Jaime)..	4497	I. g. 17
Lletget (T. A.)..	2910	I. g. 16
Maristany J. Millet..	2911	A.
Moratona, Genis y Bureau..	2912	M.
Ribas y Ademá (Francisco)..	2913	I. g. 8
Robinat (Antonio José)..	2914	G. M.
Robira Juan (Vd. <sup>a</sup> de)..	2915	I. g. 11

CLASE 136.<sup>a</sup>

Arañó (Vd. <sup>a</sup> de Claudio)..	2916	I. g. 10
Bracóns Hijo (José)..	2917	I. g. 7
Cabañach José..	2918	I. g. 8
Casa Provincial de Caridad de Barcelona..	2919	I. g. 7
Clariana, Ciuró, Augé y C. <sup>a</sup> ..	2920	I. g. 11
Clerch Nicolau (Juan)..	2921	I. g. 15
Figueras Hermanos..	6740	I. g. 18
Frenor y C. <sup>a</sup> ..	6767	I. g. 14
Galtés y Llubia (Martín)..	2922	I. g. 7
Juan (Herederos de Vicente)..	4914	P. S.
La Allombrera..	1915	P. S.
Lafuerza (Pedro)..	2923	I. g. 15
Lafuerza Bernad (Pedro)..	4787	I. g. 15
Larzanegas y Bagaría..	2924	P. S.
Maslloréns (Manuel)..	4498	I. g. 17
Masriera e hijo (José)..	2925	I. g. 8
Mayolas é Hijos (Gines)..	2926	I. g. 15
Muntadas Aparicio (Bernardo)..	2927	I. g. 7
Romeu y Tort (Francisco)..	2928	I. g. 10
Serdañóns y Hermanos (Agustín)..	2929	I. g. 10

CLASE 137.<sup>a</sup>

Almasqué y C. <sup>a</sup> ..	2930	I. g. 7
Álvarez y Hortin Hermano..	4311	I. g. 18
Blasco (Victoria)..	5370	I. g. 17
Casa provincial de Caridad de Barcelona..	2931	I. g. 7
Colegio central de corte para señoritas (Barcelona)..	2932	I. g. 10

	Nº del Cat.º	Edif.º
Colomer é Hijos y de Wildt..	2933	I. g. 15
Echegaray (Juan)..	6834	P. S.
El Águila (Barcelona)..	2934	I. g. 15
Enrich (Vda. é Hijo de Ramón)..	2935	I. g. 10
Esquena Marqué..	4499	I. g. 17
Ferrer, Buxeda y Sarguera..	2936	I. g. 11
Giró Blanch (José)..	2937	I. g. 8
Llorens (Francisca)..	2938	I. g. 10
Masoliver é Hijos (Alberto)..	4500	I. g. 17
Mateo Saenz (Pedro)..	5371	I. g. 17
Minguellé y Peredjordi..	2939	I. g. 10
Mol (Ildefonso)..	6703	P. S.
Nogales Chamorro (Andrés)..	4562	I. g. 14
Padró (Antonio)..	2940	I. g. 15
Pantaleoni Hermanos..	2941	I. g. 7
Peña (José)..	6900	I. g. 14
Recasens y C. <sup>a</sup> ..	2942	I. g. 8
Regás (Sobrino de Antonio)..	2943	I. g. 8
Rogés (Hijos de Pedro)..	4563	I. g. 14
Ruiz y Alá (Carmen)..	2944	I. g. 10
Ruiz Santos (Eugenio)..	5372	I. g. 17
Sacrest é Hijos..	4501	I. g. 17
Sala Baladia y C. <sup>a</sup> ..	2945	I. g. 10
Sala (José)..	2946	I. g. 10
Sociedad de Maestros Sastres (La Confianza)	2947	I. g. 8
Tena (José)..	6901	I. g. 14
Valls (Juana)..	2948	I. g. 7
Verde González (Plácido)..	4163	I. g. 17

CLASE 138.<sup>a</sup>

Asociación de Socorro y protección á la clase obrera..	2949	Ci.
Aurigemma (Francisco)	2950	I. g. 7
Balagué y C. <sup>a</sup> ..	2951	I. g. 9
Bassols Torres (R.)..	2952	I. g. 15
Brunet y Serrat..	2953	I. g. 9
Casals (J.) Sucesor de F. Sadó..	2954	I. g. 7
Fábregas Querol González..	2955	I. g. 8
Serdañóns y Hermanos (Agustín)..	2956	I. g. 10
Solanas y Pons..	2957	I. g. 15
Verderau é Hjo (Luis)..	2958	I. g. 7

CLASE 139.<sup>a</sup>

Agullé y C. <sup>a</sup> (S.)..	2959	I. g. 15
Aragón (Amparo)..	2960	I. g. 14
Arús (José)..	2961	I. g. 7
Auger (Sebastián)..	2962	I. g. 15
Basas (Francisco)..	2963	I. g. 15

	Nº del Cat.º	Edif.º
Benet Caballero (Juana)	2964	I. g. 10
Berenguer y de Llobet (Rosa María de).	4502	I. g. 17
Blesa (Emilia)	6546	I. g. 18
Blesa Magen (Matilde)	6901	I. g. 14
Bruguerdas	2965	I. g. 10
Bruguña (Joaquín)	2966	I. g. 10
Bujalance (Magdalena)	4312	I. g. 18
Cammany y Volart	2969	I. g. 8
Casa provincial de Ca- ridad de Barcelona	2967	I. g. 7
Casabó (Cristina)	2968	I. g. 15
Casabó (Cristina)	4503	I. g. 17
Chesneau (V.º)	2971	G. t.
Colegio de señoritas de Sta. Teresa de Jesús	2970	Ci.
Cubas (Lorenzo)	5465	I. g. 17
Díaz Capdevila (Trino)	2972	I. g. 7
Domenech (Catalina)	2973	I. g. 10
Enrich y Bosch (To- más)	2974	G. t.
Escosura de Guillerma (Carlota de la)	2975	I. g. 8
Escuela Normal de Maestras de las Balea- res	1916	P. S.
Faura y C.ª (José)	2976	I. g. 8
Fauste (Ricardo)	2977	I. g. 8
Fiter Inglés (José)	2978	I. g. 8
Francesch (Juana)	2979	I. g. 8
Frias y Bouvier de Pobo (Carmen)	5466	I. g. 12
Frias (Isabel Milagros)	5373	I. g. 17
García (Tomás)	6840	I. g. 14
Gibert (Salvador)	2980	I. g. 15
Gimpera (Dolores)	2981	I. g. 15
Gimpera (Gumersinda)	2982	I. g. 15
Gimpera (Mercedes)	2983	I. g. 15
Gremio de fabricantes de blondas	2984	I. g. 7
Guillerma (Ángeles de)	2985	I. g. 8
Guillerma (Carlota de)	2986	I. g. 8
Guimet Moret (José L.)	2987	I. g. 12
Guisasola (Emilia)	6258	I. g. 18
Gusi (Hijos de M.)	2988	I. g. 15
Herederos de José Fiter	2989	I. g. 8
Hernández Carrilero (Manuela)	5769	Ci.
Janer y Jover (Vicenta)	2990	I. g. 10
Jiménez (Juana Trini- dad)	5770	Ci.
Jordana y Sala (Anto- nia)	2991	I. g. 9
Jordana (Carmen)	5467	I. g. 17
Jordana (Dolores)	5468	I. g. 17
Jordana (Francisco)	5469	I. g. 17
Lucas y C.ª	2992	P. S.
Llull y Ballester (Juana)	1917	P. S.
Madolell y Farré (Juan)	2993	I. g. 15
Margarit (Celina)	2994	I. g. 8
Marqués (Carolina)	6841	I. g. 14
Medina (Juan)	2995	I. g. 7
Mora (Vda. de Magin)	2996	I. g. 8

	Nº del Cat.º	Edif.º
Navarro (Teresa)	4313	I. g. 18
Ortega (Hermanos)	2997	I. g. 15
Ortoneda (Alfonso)	4992	I. g. 17
Pardiñas (José)	4353	I. g. 14
Patán Rosalló (Anto- nia)	2998	I. g. 10
Peña Romeral (Isidora)	6704	P. S.
Perelló Díaz (Agustín)	2999	I. g. 11
Pi y Solanas (José)	3000	I. g. 8
Planas Oliba (Antonio)	3001	I. g. 15
Pons Solanas	3002	I. g. 15
Religiosas del Sagrado Corazón de María	3003	I. g. 12
Romero Labajos	5470	I. g. 17
Sala é Hijo (Francisco)	3004	I. g. 15
Sánchez (Elena)	4314	I. g. 18
Santonja (Hijos de Fran- cisco)	3005	I. g. 11
Santos Moroza (María Visitación)	5374	I. g. 17
Sellier y C.ª (José María)	6768	I. g. 14
Segura (José)	3006	I. g. 8
Sivilla Prats (Dolores)	3007	I. g. 8
Soto y Prado (Benigno)	5471	I. g. 17
Sugrañes (José)	3008	I. g. 12
Torrella Hermanos	3009	I. g. 11
Valls y Rosich (Antonia)	3010	I. g. 10
Vidal (Vda. é Hijos de A.)	3011	I. g. 15
Vignera de Sedas (María)	6306	Sv.
Vives (Jaime)	3012	I. g. 8
Vives (José O.)	3013	I. g. 8

## CLASE 140.ª

Alonso (Salvador)	3014	G. t.
Álvarez (Mariano)	6705	P. S.
Belans Gallegos (Ma- nuel)	3015	I. g. 12
Beristain (Manuel)	3016	G. t.
Bordas (Salvador)	3017	G. t.
Bruni (Vda. de Pedro)	3018	G. t.
Cabañas (Lorenzo)	6706	P. S.
Cabot Francisco (Viuda é Hijos de)	3019	I. g. 12
Castelvi de Martí (Dolo- res)	3021	I. g. 9
Carreras (Hijos de Fran- cisco de Asís)	3020	I. g. 12
Equiazu (León)	4621	I. g. 18
Fernández y C.ª	3022	G. t.
Fradera (José)	3023	I. g. 12
García (Vda. é Hijos de F.)	6240	P. S.
Lorenzo (Andrés)	4315	I. g. 18
María (Ricardo)	3025	G. t.
Martí y de Cardeñas (José de)	3024	I. g. 9
Martínez (Dionisio)	6707	P. S.
Masriera Hermanos	3026	I. g. 12
Masriera (Salvador Her- manos)	3027	I. g. 12
Pedral Moliner (Arturo)	3028	B. A.

	Nº del Cat.º	Edif.º		Nº del Cat.º	Edif.º
CLASE 141.ª					
Acerat y Vergeat..	3029	I. g. 15	González Diez (Eusebio).	5377	I. g. 17
Alcalá y C.ª..	3030	I. g. 7	Granell y Porta (José)..	3058	I. g. 8
Alegiani (Michele)..	3031	I. g. 15	Gual (Pedro)..	3059	I. g. 9
Alfaro (Julián)..	5375	I. g. 17	Guardia (Antonio)..	3060	I. g. 15
Alsina y C.ª..	3032	I. g. 7	Larrañaga (Juan José)..	4623	I. g. 18
Alzamora Valls (Ma- nuel)..	3033	B. A.	La Unión (Sociedad de Zapateros)..	3061	I. g. 9
Arana (Francisco)..	4622	I. g. 18	Lazzoli (Angela)..	3064	I. g. 15
Araujo (Francisco)..	4207	I. g. 14	Lazzoli y Mora (Wen- ceslao)..	3062	I. g. 15
Ardevol (Miguel)..	3034	I. g. 8	Lazzoli (Wenceslao)..	3063	I. g. 15
Atilano Ochoa (Pedro)..	5376	I. g. 17	Lopez Fernández (Cas- to)..	5378	I. g. 17
Ayuntamiento de Al- mansa..	1467	I. g. 18	Llambías y C.ª..	2006	P. S.
Balagué y C.ª. (J.)..	3035	I. g. 11	Llorens y C.ª. (E.)..	3065	I. g. 10
Baltasar (Pedro)..	3036	P. S.	Martin (Saturnino)..	4317	I. g. 18
Barranco (Luis)..	2004	P. S.	Martinez Canaves (An- tonio)..	1919	I. g. 14
Blanguer y C.ª. (Rafael).	3037	P. S.	Massana (Manuel)..	3066	P. S.
Briera y Cuadra..	3040	G. t.	Maymó (J.)..	3067	P. S.
Bobilló Hermanos..	6130	I. g. 14	Medina Urraca (Tomás).	4084	I. g. 14
Bofill (J.)..	3038	I. g. 7	Mercadal (Juan)..	2007	I. g. 17
Boixader Clará (Angel).	3039	I. g. 10	Mogas (Lucia)..	3068	I. g. 9
Bonell (Eduardo)..	6769	I. g. 14	Mora (Rita)..	3069	I. g. 15
Borné (Juan)..	4082	I. g. 14	Muñoz é hijo (Antonio).	4565	I. g. 14
Bou y Pelegri (Julián)..	4504	I. g. 16	Navarro (Ricardo)..	4085	I. g. 14
Bueso (Vda. é hijos de F.)..	4208	I. g. 14	Netto é Hijos..	2008	I. g. 17
Cabrisas (Antonio)..	3041	I. g. 10	Nogués (Sebastián)..	3070	P. S.
Carballo (Francisco)..	5472	I. g. 17	Olmo (Antonio)..	4318	I. g. 18
Cardona Baldrich (José).	3042	I. g. 9	Oriol Segur (Hijo de J.)..	3071	I. g. 8
Cardona (Salvador)..	3043	I. g. 8	Pallejá Carnicer (José)..	3072	G. t.
Carpí (Sebastián)..	4209	I. g. 41	Pardás y Roura (Salvio).	3073	I. g. 10
Casellas (Francisco)..	3044	I. g. 9	Peitó (José)..	3074	I. g. 9
Ceva (Enrique)..	1769	I. g. 17	Pérez y Garcia Herma- nos..	5379	I. g. 17
Chico Ganga (Francis- co)..	6307	Sv.	Perojoan (Marcelino)..	3075	I. g. 11
Comella (Esteban)..	3045	I. g. 11	Piarasols (José)..	3076	I. g. 9
Contier (Claudio)..	3046	I. g. 8	Pons y C.ª. (Ramón)..	4505	I. g. 16
Cortinas (Elisa)..	3047	I. g. 15	Ponti (Juan M.)..	3077	I. g. 7
Criquet (Antonio)..	3048	P. S.	Portugal Arroyo (Este- ban)..	5380	I. g. 17
Cruz (Rafael)..	4316	I. g. 18	Prat (José)..	3078	P. S.
Cuerda (Juan Pedro)..	3049	B. A.	Prieto (Andrés)..	4354	I. g. 14
Dalmau (Jaime)..	3050	P. S.	Prim (Pedro)..	6015	P. S.
Doménech y Canellas (Catalina)..	3051	I. g. 10	Puig (Guillermo)..	3079	G. t.
Doménech (José)..	3052	I. g. 19	Quintana Coll (José)..	2009	P. S.
Entralla (José)..	4564	I. g. 14	Rey Latorre (Manuel)..	6865	P. S.
Estela (Juan)..	3053	I. g. 15	Riant Hermanos..	3080	I. g. 15
Estiarte (Jaime)..	3054	I. g. 8	Riberas (Adela)..	3081	I. g. 15
Fábregas Querol Gon- zález y C.ª..	3055	I. g. 8	Rojas (Cristóbal)..	3082	P. S.
Fangier (Carlos)..	3056	I. g. 11	Rojas (Cristóbal)..	4164	P. S.
Fernández Arreo (Anto- nio)..	6131	I. g. 14	Rosa (Antonio de la)..	4165	I. g. 18
Fernández (Juan Fran- cisco)..	1468	I. g. 18	Rosell y C.ª. (Sabino)..	3083	I. g. 7
Figols (Hermanos)..	4210	I. g. 14	Roviras (Adela)..	3084	I. g. 15
Fuentes (José)..	5602	I. g. 14	Ruiz Uson (Antonio)..	3085	I. g. 9
Garán é hijos (Vda. de).	1912	P. S.	Sarton (Gregorio)..	6308	Sv.
García (Hijos de Lázaro).	4083	I. g. 14	Says (hijo de)..	3086	I. g. 10
Garriga (Baldomero)..	3057	G. t.	Selva y Carbó (José)..	3087	I. g. 15
Gelabert y C.ª. (Juan)..	2005	I. g. 14	Serra (A.)..	3088	I. g. 9
			Tarrida Hijo (Juan)..	3089	I. g. 10
			Tó y Ravera (Melchor)..	3090	I. g. 15
			Trullás (Hipólito)..	3091	I. g. 7
			Valls (Domingo)..	3092	G. t.

	Nº del Cat.º	Edif.º
Valls (Juana).	3093	I. g. 7
Vayus y C. <sup>a</sup> (Diego).	2010	I. g. 14
Verelejo (Vda. de).	6708	P. S.
Veyñs Hermano (Diego).	2011	P. S.
Vicent y Dolz (Joaquín).	4211	I. g. 14
Vidal (Juan).	3091	I. g. 10
Vilardell de Vila (Carmen).	3095	I. g. 8
Zaldivar (Valentin).	5381	I. g. 17
Zamorano (Nemesio).	4086	I. g. 14
Zarranz (Manuel).	6016	P. S.

CLASE 142.<sup>a</sup>

Mitjavila (Pablo).	3097	
Parellada y Alsina (Isidro).	3098	
Sabater (José).	4506	I. g. 17
Sarcegui (Joaquín).	3096	
Urcola (Manuel).	4624	I. g. 18

CLASE 143.<sup>a</sup>

Armengol Armengol.	4923	I. g. 17
Balmanya (Manuel).	3099	I. g. 7
Cabot (Francisco).	3100	I. g. 15
Catalá (Francisco).	4507	I. g. 16
Cid y Solá (Carlos).	3101	I. g. 10
Conín y Ferrán (Miguel).	4625	I. g. 18
Fló (Ramón).	3102	C.
Pablo (Braulio de).	5382	I. g. 17
Pujol é Hijos (Juan).	3103	I. g. 11
Redrao Hermanos.	6309	Sv.
Rosell Garriga (Francisco).	3104	I. g. 15
Serra (Fernando).	3105	I. g. 9
Solar (Julio).	3106	G. t.
Vila (Narciso).	3107	I. g. 9
Xiró y Formont.	3108	I. g. 11

CLASE 144.<sup>a</sup>

Brugarolas (Jaime).	3109	I. g. 10
Cabot (José).	3110	I. g. 10
Lliteras (Juan).	1920	P. S.

CLASE 145.<sup>a</sup>

Bertrán (Gerardo).	3111	I. g. 7
Bertrán (José Tomás).	3112	A.
Bobin y C. <sup>a</sup> (D.).	3113	I. g. 15
Chanez Moreno (Juan).	1807	I. g. 15
García Perujó (Hijos de).	5383	I. g. 17
Gens Hermanos.	6770	P. S.
La Constancia, Barbaddillo de Herreros.	4087	I. g. 14
La Vizcaya.	6866	P. S.
Marrodán Hijo (Juan).	5384	I. g. 14
Muñoz (Bartolomé).	5771	I. g. 18
Padrós y Costa (Gabriel).	5473	I. g. 17
Pérez Hermanos.	6310	Sv.
Porta (Juan).	3114	G. M.

	Nº del Cat.º	Edif.º
Richard (Carlos J.).	4088	I. g. 14
Sociedad de Altos Hornos.	6867	P. S.
Sociedad Santa Ana.	6868	P. S.
Soujol y C. <sup>a</sup> .	3115	A.
Terras y Guardiola (Juan).	3116	

CLASE 146.<sup>a</sup>

Areos (Justo).	1469	I. g. 18
Casellas Malagrida.	4508	I. g. 16
Castelltort (Francisco).	3117	P. S.
Comorera (Pelegrin).	3118	I. g. 9
Chapin (Virgilio).	1470	I. g. 18
Escura (Juan).	4509	I. g. 17
García (Álvaro).	1471	I. g. 18
Griñó (José).	3119	G. t.
La Vercaya.	6869	P. S.
Mas Hermanos.	3120	I. g. 15
Moreno (Pedro).	1472	I. g. 18
Ororio (Joaquín).	1473	I. g. 18
Quijano (José M. <sup>a</sup> ).	6259	I. g. 18
Rivière (Francisco).	3121	I. g. 15
Santamaria (Arturo y Alfredo).	3122	I. g. 10
Sociedad de Altos Hornos.	6870	M.
Soldevila y Laporta (Estanislao).	5474	I. g. 17
Vallés (Pedro).	3123	I. g. 8
Vilella (José).	6017	P. S.

CLASE 147.<sup>a</sup>

Arquer (Manuel de).	3124	I. g. 9
Astigarraga (Pedro A.).	4626	I. g. 18
Cilleruelo (Leocadio).	6842	I. g. 14
Croseli y Riera.	3125	I. g. 15
Dech y Soriano é Hijo.	3126	I. g. 10
Lacambra (Hijos de Francisco).	3127	I. g. 17
Padrós y Costa (Gabriel).	5475	I. g. 18
Parés y Morros (Jaime).	3128	I. g. 8
Real Compañía Asturiana.	4627	I. g. 18
Real Compañía Asturiana.	6110	G. M.
Société Générale des Cirages Français (Santander).	6260	I. g. 18
S. Hipólito (Madrid).	5476	I. g. 17
Viladesau (Lorenzo).	3129	I. g. 15

CLASE 148.<sup>a</sup>

Barberi (Esteban).	4510	I. g. 16
Bertrán (Gerardo).	3130	I. g. 7
Damiáns (Hijo de J.).	3131	I. g. 9
Fábrica Metalúrgica de S. Juan de Alcaraz.	1474	I. g. 18
Ferrando (Sebastián).	3132	G. t.

	Nº del Cat.º	Edif.º		Nº del Cat.º	Edif.º
Florensa Hermanos y Sobrino. . . . .	3133	I. g. 8	Rinchón (Mateo).. . . .	3168	I. g. 11
Forga (Ricardo).. . . .	3134	J.	Rivera (Joaquín).. . . .	3256	
Gelabert Nicolás Her- manos.. . . . .	3135	I. g. 10	Rovetllat y Martínez. . .	3169	P. S.
Grané Hijo (Narciso).. .	3136	I. g. 15			
Llopart y Ester (Fran- cisco).. . . . .	3137	I. g. 8			
Meneses (Hijos de Leoncio).. . . . .	5477	I. g. 17			
Moreno (Sebastián).. . .	3138	G. t.			
Roca y Serra. . . . .	3139	I. g. 8			
Wohlguemuth (A.). . . .	3141	J.			
Isaura (Raimundo).. . .	3140	I. g. 7			
CLASE 149. <sup>a</sup>			CLASE 151. <sup>a</sup>		
Abadal y Cots.. . . . .	3142	I. g. 7	Amigó (Hijos de Eudal- do R.). . . . .	3170	I. g. 12
Camins Parera (José).. .	3143	I. g. 8	Aymat (Antonio y José).	3171	J.
Egozue del Pozo. . . . .	4924	I. g. 17	Beurmann (Luis).. . . .	4804	I. g. 14
Errasti y Joaristi. . . .	4628	I. g. 18	Casademunt (Sucesos- res de M.). . . . .	3172	I. g. 8
Ferrandis Alba (Vicente)	6731	I. g. 14	Cifuentes Pola y C. <sup>a</sup> . . .	6111	I. g. 14
Forn y Feliu. . . . .	3144	I. g. 7	Chesmean (M. V.). . . .	3173	G. t.
Galvis (Julio). . . . .	3145	I. g. 15	Fajula (José). . . . .	4511	I. g. 17
Garriga Hermanos y C. <sup>a</sup> .	3146	I. g. 7	Florensa Hermanos y Sobrino. . . . .	3174	I. g. 8
Griñó (José). . . . .	3147	G. t.	Girona y Mató (Ramón).	4212	I. g. 15
Labat (Félix). . . . .	5478	I. g. 17	Goya (Lorenzo). . . . .	5481	I. g. 17
Lozano Pérez (Ramón).	4089	I. g. 14	Llopart y Ester (Fran- cisco).. . . . .	3175	I. g. 8
Mañach y Trias (Salva- dor). . . . .	3148	I. g. 15	Pujol é Hijos (Jaime). . .	3176	I. g. 15
Mañach (Vicente). . . .	3149	I. g. 8	Serra y Carbó.. . . . .	3177	G. t.
Marti (Manuel). . . . .	3150	I. g. 12	To (Pedro). . . . .	3178	I. g. 7
Mugaruza Guibert y C. <sup>a</sup> .	4629	I. g. 18	Vallarino (Herederos de). . . . .	5772	I. g. 18
Padrós y Costa (Gabi- riel). . . . .	5479	I. g. 17	Vallés (José Hijo y Yerno).. . . . .	3179	I. g. 7
Pibernat (Juan). . . . .	3151	I. g. 9	Viñas y C. <sup>a</sup> . . . . .	3180	G. t.
Pie y Serra (Cayetano)..	3152	I. g. 8			
Puig y Salvà (Guiller- mo).. . . . .	4921	P. S.			
Quijano (José M. <sup>a</sup> ). . . .	6261	I. g. 18			
Resusta y C. <sup>a</sup> . . . . .	4630	I. g. 18			
Roca y Parés Herma- nos. . . . .	3153	I. g. 15			
Sagarra y Agost (José)..	3154	I. g. 9			
Simó (Miguel). . . . .	5480	I. g. 17			
Soler (Antonio). . . . .	4925	I. g. 17			
Valls (Domingo).. . . .	3155	G. t.			
CLASE 150. <sup>a</sup>			CLASE 152. <sup>a</sup>		
Alberti Juliá (Francisco)	3156	I. g. 12	Ayuntamiento de Chin- chilla. . . . .	1475	I. g. 18
Boada (Jaime).. . . . .	3157	I. g. 12	Ayuntamiento de Higue- ruela. . . . .	1476	I. g. 18
Bonet y Ubierno. . . . .	3158		Bartolomé y Gil (E.). . .	5482	I. g. 17
Clota (Ramón). . . . .	3159	I. g. 11	Batlloori y Munner (Francisco). . . . .	3181	C.
Fita (Magín). . . . .	3160	I. g. 15	Bonadona (Feliu). . . . .	4512	I. g. 16
Galcerán (José). . . . .	3161	I. g. 15	Bulbena Tuseli (Anto- nio).. . . . .	3182	I. g. 9
Marti (Gustavo). . . . .	3162	I. g. 9	Busquet é Hijos (M.). . .	3183	I. g. 9
Maurell (Cosme).. . . .	3163		Campaner y Fuertes (Álvaro). . . . .	4922	P. S.
Oliva y Marti. . . . .	3164	I. g. 10	Carceleu del Rey (José).	1477	I. g. 18
Pradell (José).. . . . .	3165	I. g. 10	El Acierto (Madrid).. . .	5483	I. g. 17
Puig y Llagostera (Fran- cisco). . . . .	3167	I. g. 8	Florensa Hermanos y Sobrino. . . . .	3184	I. g. 7
Pujol é Hijos (Jaime). . .	3166	I. g. 15	Fraderas Sanz (José). . .	3185	I. g. 9
			Girona y Mató (Ramón).	3186	I. g. 15
			Girona y Mató (Ramón).	4213	I. g. 15
			Huerta y Huerta (Félix).	5484	I. g. 17
			Giménez y Bargas. . . . .	6311	Sv.
			La Gran Tejería mecá- nica (Pamplona). . . . .	6018	P. S.
			Llobet (Salvador). . . . .	3187	I. g. 8
			Llopart y Ester (Fran- cisco). . . . .	3188	I. g. 8
			Marti y Oliveras (Pe- dro). . . . .	4513	I. g. 16
			Martorell y C. <sup>a</sup> (Viu- da de). . . . .	3189	I. g. 7

	Nº del Cat.º	Edif.º
Perramón y C. <sup>a</sup> (Antonio).	3190	C.
Pichman y C. <sup>a</sup>	6312	Sv.
Planas Sellés (Federico).	3191	I. g. 15
Planell (Alejandro).	3192	B. A.
Pola y C. <sup>a</sup> (Mariano).	6112	I. g. 14
Romeu y Escofet (J.).	3193	C.
Santigós y C. <sup>a</sup> (B.).	5485	I. g. 17
Serrat y C. <sup>a</sup>	3194	I. g. 9
Solá y C. <sup>a</sup> (Viuda de).	3195	I. g. 9
Vallarino (Herederos de).	5773	I. g. 18
Vilar Hermanos (Felix).	6772	I. g. 14
Zaldivar Tofée (Álvaro).	5385	I. g. 17

CLASE 153.<sup>a</sup>

Acuña (Patricio).	6902	I. g. 14
Alejo (Francisco).	1770	I. g. 17
Armengol (Miguel).	3196	I. g. 15
Ayuntamiento de Palma.	4923	P. S.
Bonastre y Feu (Santiago).	3197	I. g. 10
Bratol (Francisco).	4926	I. g. 17
Busquets (Juan).	3198	I. g. 10
Cámara de Comercio.	4514	I. g. 16
Carreras y Torres.	3199	I. g. 15
Clemente (Francisco).	1771	I. g. 17
Comorera (Pelegrín).	3200	I. g. 9
Curmachas (Francisco).	3201	I. g. 15
Doria (Pedro).	3202	P. A.
García Torregrosa (José).	1772	I. g. 17
Guerrero (José Gregorio).	1478	I. g. 18
Joseph (Charles).	3203	I. g. 15
Jaume y Mayol (Mateo).	1924	P. S.
Juvé hermanos.	3204	I. g. 15
Lacalle (Julián).	5386	I. g. 17
López y C. <sup>a</sup>	5387	I. g. 17
Llanes (José).	5774	I. g. 18
Llopart y Ester (Francisco).	3205	I. g. 8
Martínez Hermanos.	4166	P. S.
Martínez (Baldomero).	3206	I. g. 15
Martínez Villalva (Cayo).	5388	I. g. 17
Miranda (Antonio).	3207	I. g. 7
Nuviola (Enrique).	3208	I. g. 15
Nuet (Salvador).	3209	I. g. 8
Paraiso (B.).	6904	I. g. 14
Parera (Manuel).	3210	I. g. 10
Pelegrier (Juan).	3211	I. g. 7
Peña y Vaquero (Francisco).	5775	I. g. 18
Perol (Prudencio).	4167	I. g. 17
Planellas y Fó (J.).	1925	P. S.
Pons y Ribas.	3212	I. g. 11
Prats (Francisco).	4515	I. g. 16
Robert (Epifanio).	3213	I. g. 15

	Nº del Cat.º	Edif.º
Rodó (José Pedro).	3214	Ci.
Roqueta (José).	3215	I. g. 14
Salvador (D. Luis).	1926	P. S.
Subirá (Francisco).	4119	P. S.
Tayá (José).	3216	I. g. 11
Tejada (Julián).	4090	I. g. 14
Toledo Fernández de Luco.	5389	I. g. 17
Tremullas (Antonio).	3217	I. g. 10
Urquiza Hermanos.	6313	I. g. 17
Vidal y C. <sup>a</sup> (F.).	3218	I. g. 16
Viñas (Francisco).	3219	I. g. 9
Yong-heng.	4412	P. S.

CLASE 154.<sup>a</sup>

Abadal y Cots (Sr <sup>a</sup> ).	3220	I. g. 7
Blas y Salvador.	3221	I. g. 11
Boié y Siegert (Sucesores de Sartorius).	4413	I. g. 1
Catalá Hermanos.	1773	I. g. 17
Camellas y Oliver (Juan).	3222	I. g. 15
Cressini (Daniel).	4414	P. S.
Dachs (José).	3223	I. g. 9
Estela (Juan).	3234	I. g. 15
Font y Pagés (José).	3225	I. g. 9
Galcerán y C. <sup>a</sup> (Viuda de Conti).	3226	I. g. 11
Gardeñas Palau H. <sup>nos</sup> .	3227	I. g. 8
Girona García y C. <sup>a</sup>	3228	I. g. 10
Grau (Francisco).	6547	I. g. 18
Lafont é Hijo (Viuda de).	3229	I. g. 8
Lladó Creus (José).	3230	I. g. 9
Martineau (Victor).	6223	P. S.
Oliveras de Boneu (F.).	6773	I. g. 14
Ortiz y C. <sup>a</sup> (Justo).	4631	I. g. 18
Pereda y C. <sup>a</sup>	6262	I. g. 18
Polit y Traval.	3231	I. g. 9
Renaud (Germain).	3232	G. t.
Salvi y D. Antonio.	3233	I. g. 9
Sánchez Gálvez.	4163	I. g. 17
Santa Cruz (José B. <sup>a</sup> Viuda de).	4169	I. g. 17
Sociats (Vicente).	3234	I. g. 15
Toche y Sobrinos.	3235	P. S.
Tocho y Sobrino.	3236	P. S.
Trulls Rodas (José).	3237	I. g. 15
Vaqués (Juan).	3238	I. g. 7
Ibañez Vila y de la Vega.	3239	I. g. 11

CLASE 155.<sup>a</sup>

Alverti Juliá (Francisco).	3240	I. g. 12
Balanz (Manuel).	4091	I. g. 15
Balmas Planas (F.).	3241	I. g. 11
Barrona (Manuel).	6020	P. S.
Borrás (Joaquín).	4516	I. g. 16
Cosali é Hijos (José).	3242	I. g. 8
Gándara (Álvaro de la).	3243	I. g. 8
Grau y Claret (José).	3244	I. g. 18
Guruceta Sarasua y C. <sup>a</sup>	4632	I. g. 18



	Nº del Cat.º	Edif.º		Nº del Cat.º	Edif.º
Martinez (Dionisio).. . . . .	6709	P. S.	Arolas y Torrents. . . . .	3268	M.
Miranda (Leopoldo).. . . . .	3245	G. t.	Bermann (Luis). . . . .	4805	I. g. 14
Planas (Federico). . . . .	3246	I. g. 15	Camps (Javier). . . . .	3269	Ci.
Planells y Fó (J.). . . . .	1927	P. S.	Colás (Nicolás). . . . .	6021	P. S.
Sotero (Fernando). . . . .	3247	I. g. 10	Compañía de los Ferrocarriles de Mallorca..	1930	P. S.
Torres Jiménez (Ricardo). . . . .	4566	I. g. 14	Durant y Gort (Manuel).	3270	Ci.
Tramullas (Antonio). . . . .	3248	I. g. 10	El municipio de Vinaró.	4214	Ci.
Vidal y Verdera (Gabriel). . . . .	1928	P. S.	Establecimiento balneario Zaldivar. . . . .	6871	P. S.
CLASE 156. <sup>a</sup>			Fontseré Mestre (Eduardo). . . . .	3271	Ci.
Amat (Jaime). . . . .	3249	I. g. 10	Gispert Pujals (Manuel).	3272	Ci.
Bassó (Isidro). . . . .	3250	I. g. 10	Moreno (Excma. Señora D. <sup>a</sup> Concepción). . . . .	1931	P. S.
Bertrand (Isidro).. . . . .	3251	I. g. 15	Motiñó Dalmau (José).. . . . .	3273	Ci.
Bon y C. <sup>a</sup> (Jaime).. . . . .	3252	I. g. 10	Palacio (Martín). . . . .	5489	Ci.
Marial (Julio). . . . .	3253	I. g. 10	Tomás (Vda. de Manuel).	3274	A.
Milá (Juan). . . . .	3254	I. g. 10	CLASE 164. <sup>a</sup>		
Picabia (P. M.). . . . .	3255	J.	Artés (Joaquin). . . . .	3275	G. M.
CLASE 157. <sup>a</sup>			Arrau (Miguel Casimiro)	3276	J.
Ardoiz (Federico). . . . .	5486	Ci.	Batlle (Emilio).. . . . .	3277	T.
Beristain (Tomás) é Hijo	3257	I. g. 9	Biosca y Valls (Santiago)	3278	T.
Covarsi (Antonio). . . . .	1808	I. g. 15	Castrillo (Bruno).. . . . .	4092	I. g. 14
Font y Miralles (Sebastián).. . . . .	3258	I. g. 9	Comisión de Palma de Mallorca. . . . .	1932	T.
Garate y C. <sup>a</sup> , Larrañaga.	4653	I. g. 18	Compañía anónima de Tranvías de Barcelona.. . . . .	3279	T.
Ibarzabal (Ignacio). . . . .	4334	I. g. 18	Diputación provincial de Santa Clara (Cuba).	4397	P. S.
Ibarzabal (Teodoro).. . . . .	4635	I. g. 18	Dominguez (Pedro). . . . .	5390	I. g. 17
Mercier y Espigo (Rafael)	3259	P. S.	El Vulcano Vinarocense	4215	I. g. 14
Orbea Hermanos.. . . . .	4636	I. g. 18	Etapé (Pablo).. . . . .	3280	G. M.
Portusach (Domingo). . . . .	3260	I. g. 10	Garriga Casols (Luis). . . . .	3281	G. M.
Soldevila y Laporta (Estanislao). . . . .	5487	G. M.	Gausache (Gerónimo).. . . . .	3282	T.
CLASE 158. <sup>a</sup>			González (Gerónimo). . . . .	3283	T.
Callis (Lorenzo). . . . .	4517	I. g. 16	Gonzalo (Eulogio). . . . .	4093	I. g. 14
Castells (Hijo de B.).. . . .	3261	I. g. 10	Jufera (Miguel). . . . .	5776	I. g. 18
Cereceda Hermanos. . . . .	5488	I. g. 17	Lamarca (Tomás). . . . .	3284	T.
Gaza (Alfredo).. . . . .	3262	G. M.	Lamarca (Tomás). . . . .	5490	T.
CLASE 160. <sup>a</sup>			Mañach (Dolores). . . . .	3285	I. g. 16
Escuela de Artes y Oficios.. . . . .	4319	I. g. 18	Marquina (Vda. de).. . . . .	4637	I. g. 18
CLASE 161. <sup>a</sup>			Marticorena (Benito) . . . . .	4638	I. g. 18
Corso (José). . . . .	3263	G. M.	Millet y Estape. . . . .	3286	P. S.
Gil y C. <sup>a</sup> (T.). . . . .	4355	G. M.	Molets y C. <sup>a</sup> .. . . . .	3287	T.
Lengo (Miguel). . . . .	3264	G. M.	Rafel (Juan).. . . . .	3290	I. g. 15
Pagés (J.).. . . . .	3265	G. M.	Reynés (Juan). . . . .	3291	T.
Sabaté (Francisco). . . . .	3266	G. M.	Rodríguez Zurdo (José).	5491	P. S.
Sansof Thomas Haynes.	4170	G. M.	Santamaria (Arturo y Alfredo). . . . .	3288	M.
Wohlguemuth (A.). . . . .	3267	G. M.	Sendra (Antonio). . . . .	4216	I. g. 14
CLASE 163. <sup>a</sup>			Sidon (José). . . . .	1774	I. g. 17
Aguas de Ribas. . . . .	4518	I. g. 16	Sociedad «Material para ferrocarriles y construcciones» (Barcelona). . . . .	3289	T.
Alcántara Peña. . . . .	1929	P. S.	Taffet (Federico). . . . .	4639	I. g. 18
			Tomás y Carbonell (Gabriel). . . . .	1933	P. S.

Nº del Cat.º Edif.º

CLASE 165.<sup>a</sup>

Ballespi (Ignacio) . . . . .	3292	I. g. 9
Castelltort (Francisco)..	3293	I. g. 15
Coma (Jose O.) . . . . .	3294	I. g. 15
Echevarria (Enrique). . . . .	6022	P. S.
Estorch y Masegur (A.)	3295	P. S.
Marticorena (Benito). . . . .	4640	I. g. 18
Martin (Saturnino). . . . .	4320	I. g. 18
Pedrola (José).. . . . .	3296	I. g. 11

CLASE 166.<sup>a</sup>

Alegret (Luis). . . . .	3297	I. g. 15
Alesán (J.) . . . . .	3298	I. g. 17
Alexandre é Hijo (A.). . . . .	3299	I. g. 10
Alvarez Cano (Juan).. . . . .	4171	I. g. 17
Aurrecochea (Vda. e Hijos de). . . . .	4641	I. g. 18
Bachs (Hermanos) . . . . .	3300	I. g. 9
Bastardi Fabiano (Eduardo).. . . . .	4172	I. g. 17
Batallé y Baladia (José).	3301	Ci.
Boada y Buigas. . . . .	3302	Ci.
Bonafoy (Hijo y C. <sup>a</sup> ).. . . . .	3303	I. g. 15
Bosch (Antonio) . . . . .	3304	Ci.
Bosch y Antonio Valentin (A.). . . . .	1934	I. g. 14
Bota, Pau y C. <sup>a</sup> . . . . .	3305	Ci.
Campo y C. <sup>a</sup> . . . . .	5391	I. g. 17
Candepón (Manuel). . . . .	1479	I. g. 18
Cañas y Grau (Ramón)..	3306	Ci.
Carbó (Alberto). . . . .	3307	I. g. 15
Coderch (Antonio) . . . . .	6774	I. g. 14
Comabella (Dr. Felipe)..	3308	Ci.
Compañía anónima de Productos quimicos..	3309	Ci.
Decumberri y C. <sup>a</sup> .. . . .	4642	I. g. 18
Ferrer (Vda. de). . . . .	3310	I. g. 8
Francés y Hermano (J.).	5393	I. g. 17
García y Ulldemolins. . . . .	3311	M.
García y Ulldemolins. . . . .	6776	I. g. 14
García (Manuel). . . . .	1775	I. g. 17
Gómez de Zalzar (Ignacio). . . . .	1799	C.
Grau (Pablo M.). . . . .	4094	I. g. 14
Huard (Francisco). . . . .	3312	I. g. 15
Huete (Bartolome). . . . .	5393	I. g. 17
Jorritu (Sucesores de)..	5492	I. g. 17
La Imperial y la Ibérica.	5493	I. g. 17
López (Prudencio) . . . . .	4173	I. g. 17
Lloveras y C. <sup>a</sup> (Sucesores de E.). . . . .	3313	Ci.
Mahón (Vda é Hijos de Casimiro).. . . . .	5494	I. g. 17
Malet (Juan). . . . .	3314	P. S.
Martinez (Felipe).. . . . .	4095	I. g. 18
Medina (Duquesa de). . . . .	5495	I. g. 17
Pomés Pomar (P.). . . . .	3315	I. g. 7
Puente y Sánchez (Juan de la). . . . .	1801	Ci.
Pujol y C. <sup>a</sup> (Jaime). . . . .	3316	Ci.
Pujolá (Diego).. . . . .	3317	I. g. 17

Nº del Cat.º Edif.º

Puntas Estivill (José). . . . .	3318	I. g. 15
Reyes (Manuel). . . . .	4321	I. g. 18
Ribas y Renau (Juan). . . . .	3309	I. g. 7
Roig y Serra (Juan). . . . .	3320	I. g. 7
Roldós (Jaime). . . . .	3321	Ci.
Ronisach (Pablo) . . . . .	6776	I. g. 14
Rosario y Sales (Anacleto del). . . . .	4415	P. S.
Rus (Fernando). . . . .	3322	Ci.
Sanjuan (Vicente). . . . .	5777	A.
Sociedad anónima Española de Dinamita y Productos quimicos..	6872	P. S.
Sociedad anónima, Santa Bárbara. . . . .	6113	I. g. 14
Sociedad Farmacéutica Española. . . . .	3323	Ci.
Sociedad General de Explosivos. . . . .	4519	Ci.
Sociedad General de Fosfatos de Cáceres..	4119	A.
Soler (E.).. . . .	4520	I. g. 16
Subirá (Antonio).. . . .	3324	Ci.
Tarr y Wonson. . . . .	3325	G. M.
Tarruella y Berch. . . . .	3326	Ci.
Villangómez Calleja y Nuñez. . . . .	4096	I. g. 14
Viñas (M. B.). . . . .	3327	I. g. 15
Viura y Vila (Félix).. . . .	3328	A.

CLASE 167.<sup>a</sup>

Aguilar y Cano (Francisco). . . . .	4322	I. g. 18
Alarcón (Pablo). . . . .	4238	Ci.
Alberdi Martin (Juan). . . . .	5496	I. g. 17
Alegri y C. <sup>a</sup> (Juan). . . . .	3329	Ci.
Almera y Comas (Pedro). . . . .	3330	Ci.
Amargós y Samaranch (Luis) . . . . .	3331	Ci.
Angulo (B. R.). . . . .	1017	P. S.
Aramburu (Ramón).. . . .	3332	Ci.
Artigues (L.). . . . .	6777	Ci.
Artigues y Pascual (Luis). . . . .	6778	Ci.
Aviñó (Teodoro). . . . .	3333	Ci.
Benet (Román). . . . .	1776	Ci.
Bolós (Ramón). . . . .	4521	Ci.
Bosch (Gabriel). . . . .	3334	I. g. 15
Botta Pau y C. <sup>a</sup> . . . . .	3335	Ci.
Calle (Manuel).. . . . .	4323	Ci.
Calle (Manuel).. . . . .	6314	Ci.
Casanovas y Ferrán (Joaquín). . . . .	6315	I. g. 17
Comabella (Dr. Felipe)..	3336	Ci.
Cuchi (Doctor). . . . .	6549	Ci.
Climent Ferié (José). . . . .	6548	Ci.
Clibilles y Ribas.. . . .	4217	I. g. 14
Delgado (Manuel). . . . .	4324	Ci.
Delgado (Manuel). . . . .	6316	Ci.
Descalzo y Monroy (Ciriaco). . . . .	6843	Ci.

	Nº del Cat.º	Edif.º		Nº del Cat.º	Edif.º
Díaz de Liaño y Alfonso (Alfredo).	3337	Ci.	Soler (Antonio).	3370	Ci.
Escrivá y Pujol (Jaime).	3338	Ci.	Surroca (Juan).	3371	Ci.
Farmacia del Dr. Martí.	3339	Ci.	Texidó é Ybanz (Antonio)	3372	Ci.
Fernández Díaz (Manuel).	6317	Ci.	Terrades (Jaime)..	3373	Ci.
Fina (R.)..	3340	Ci.	Vivas (Ernesto).	4522	Ci.
Formiguera y C.ª (G.).	3341	Ci.	Zavala y Rotger (Manuel).	6228	P. S.
Freixinet (Luis).	3342	Ci.			
Gatell (Pedro), farmacéutico.	6224	P. S.	CLASE 169.ª		
Gemlin Hermanos, farmacéuticos).	3343	Ci.	Alier (Pedro).	3374	I. g. 11
Gimeno (Florentino).	3344	I. g. 15	Almirall y Forasté (Juan).	3375	I. g. 11
Gomer (José).	3345	Ci.	Arregin (Garay).	4643	I. g. 18
Goncer (José).	3346	Ci.	Baladia (Conrado).	3376	I. g. 10
Güell (Juan)..	3347	I. g. 15	Balmas (J.).	3377	I. g. 11
Jimeno (Dr. Florentino).	3348	Ci.	Balmas-Planas (J.).	3378	I. g. 11
López Ruperez (Miguel).	4325	I. g. 18	Barrau é hijo (Pablo Miguel).	3379	I. g. 11
López Marín (Nicolás).	6710	P. S.	Bonet (Pedro Juan).	3380	G. t.
Llorens (Pedro).	3349	Ci.	Bonshons (Clemente).	4523	I. g. 16
Lloret (José).	3350	Ci.	Camp de padró (Federico).	3381	I. g. 15
Marqués y Matas (Ramón).	3352	Ci.	Capdevila (J.).	3382	I. g. 11
Martínez (Celestino).	6114	Ci.	Carner y Borrell..	3383	I. g. 10
Massary (José María).	6226	P. S.	Costas (Jaime).	4327	I. g. 18
Massó Arumi Hermanos.	3353	Ci.	Costas (Hermanos).	3384	I. g. 11
Massot (M.).	3354	Ci.	Duras y C.ª..	4644	I. g. 18
Mateu (Damián).	3355	Ci.	Escaler (Benito).	3385	I. g. 8
Meiffren é hijo..	3351	I. g. 9	Fournier (Julian)..	4097	I. g. 14
Monclova Hermanos.	6225	P. S.	Gómez y Colomer (Juan).	3386	I. g. 11
Moage (Doctor).	6333	Ci.	Guarro (Wenceslao)..	3387	I. g. 7
Moreno Calderón (Francisco).	6711	P. S.	Hatterer (Vda. de).	3388	J.
Orive (Salustiano de).	6873	Ci.	Jové y Serra (Hijos de J.).	3389	I. g. 15
Ortega (Germán)..	5497	Ci.	Marín (Genaro).	3390	I. g. 11
Otto (José).	4788	Ci.	Pal (Ramón).	3391	I. g. 9
Parellada (Jacinto)..	3356	G. t.	Piccorelli (Vda. de Vicente).	3392	I. g. 15
Pau Viaplana (Dr.).	3357	Ci.	Pueurull (Francisco).	3393	I. g. 10
Pérez Freites (Manuel)..	6227	P. S.	Rius Carlets.	4524	I. g. 16
Pérez y Gómez (Vicente).	4174	I. g. 17	Roca é hijos (Francisco).	1935	P. S.
Piñol y Barquillo (José).	3358	Ci.	Roca y Coli (Ramón).	3394	I. g. 11
Pizá (Pedro Antonio).	3359	Ci.	Romani (Ramón)..	3395	I. g. 11
Plá (Fernando).	3360	Ci.	Romani y Puigdengolas (Juan)..	3396	I. g. 11
Poquet y Pamies (Dr. Francisco).	3361	Ci.	Ruiz (Francisco)..	4525	I. g. 16
Prats Serra (Juan).	3362	I. g. 17	Sabaté y Prats (Antonio).	3397	P. S.
Puente y Sánchez (Juan de la).	1802	Ci.	San Pedro y C.ª.	4098	I. g. 14
Pujol (Jaime).	3363	Ci.	Santasusana (F. Luis).	3398	I. g. 9
Pujol (J.).	3364	I. g. 17	Sarasola (Francisco).	4645	I. g. 18
Ricón (Maximino).	6873	Ci.	Sesé y C.ª (J.).	4643	I. g. 18
Rus (Fernando).	3365	Ci.	Torrás (Viuda de).	4528	I. g. 17
Sanchis Hermanos.	3366	Ci.	Torrás y Sobrino.	4527	I. g. 17
Santoya (Cayetano R.).	4326	Ci.	Torrás y Sobrinos.	3399	I. g. 7
Santoya (Cayetano R.).	6578	Ci.	Torrás (Salvador).	4526	I. g. 17
Scott y Bowne..	3367	Ci.	Vidal (Hermenegildo).	3400	I. g. 15
Segalá (Ramón).	3368	Ci.	Vadal y Poch (José).	4529	I. g. 16
Sociedad Farmacéutica Española.	3369	Ci.	Vila (Cristóbal é hijo).	3401	I. g. 11
Sociedad Higiénica Farmacéutica.	6779	Ci.	Vilaseca Doménech (José).	3402	I. g. 7
			Welhelmi Lemmé.	4567	I. g. 14
			Ximeno Planas.	3403	I. g. 7

	Nº del Cat.º	Edif.º
CLASE 170. <sup>a</sup>		
Andreu Lloveres (Juan).	6550	I. g. 18
Cámara de Comercio y Ayuntamiento de Palamós.	4530	I. g. 16
Layret y C. <sup>a</sup> (Francisco).	3404	I. g. 7
Molas y Ferrans (Luis).	3403	I. g. 12
Moragas y Valero (Manuel).	3406	Ci.
Trilla (Jaime).	3407	I. g. 14
Vayrun (Agustín).	6780	Ci.

	Nº del Cat.º	Edif.º
CLASE 171. <sup>a</sup>		
Banqué y Casajuana (Pablo).	3408	Ci.
Bastos y C. <sup>a</sup> (A.).	6904	Ci.
Bastoux (Emilio).	3410	Ci.
Botlander (Guillermo).	3409	g. t.
Calvet y Boix (Juan).	3411	Ci.
Casañas y Zapatero (Dionisio).	6906	Ci.
Comisión de Alicante.	1777	I. g. 17
Escriche y Mieg (Tomás).	6875	Ci.
Esteve y Vila (Antonio).	3412	Ci.
Figueras y Caballé (Pedro).	3413	Ci.
Gras (José).	4531	I. g. 16
Ibarlucea (Dionisio).	6023	Ci.
Infiesta (Alejandro).	6229	P. S.
Jacas y Besot.	3414	J.
Martínez Alemañ (José).	1778	I. g. 17
Moreno Cajal (León).	4532	I. g. 17
Oarichena (Eduardo).	1779	I. g. 17
Ocejo (L. M.).	4099	Ci.
Peñuela y Vázquez (Manuel).	5498	Ci.
Porfirio Valiente del Monte (A.).	3415	Ci.
Rosell (Vda. de J.).	3416	G. M.
Rosich (José).	3417	Ci.
Rosich (José).	3418	Ci.
Santaolara y Miralles (Enrique).	3419	Ci.
Vergés (Miguel).	5551	A.

	Nº del Cat.º	Edif.º
CLASE 172. <sup>a</sup>		
Antón (Enrique).	1780	I. g. 17
Bellver (Blas S.).	6781	Ci.
Bolibar (Jerónimo).	3423	Ci.
Borrell y Pla (Julio).	3420	I. g. 12
Bosch (J.).	3421	I. g. 10
Bosch (Pedro).	3422	g. t.
Casa Provincial de Caridad de Barcelona.	3424	I. g. 7
Centro Artístico de Granada.	4568	Ci.
Collado (Juan).	1480	I. g. 18
Diario Mercantil.	3425	P. S.
Díaz de Rábago (Casto).	4100	Ci.

	Nº del Cat.º	Edif.º
Díaz Capdevila (T.).	3426	I. g. 7
Diputación Provincial de Albacete.	1481	I. g. 18
Doménech y C. <sup>a</sup> (Eduardo).	3427	I. g. 7
Duras y C. <sup>a</sup> .	4647	I. g. 18
Elias y C. <sup>a</sup> (A.).	3428	Ci.
Escaler (Benito).	3429	I. g. 7
Fundición tipográfica nacional.	3430	I. g. 8
Gans (Richard).	5499	I. g. 17
Gorchs y Esteve (Cefe-rino).	3431	I. g. 8
Illa (Augusto).	5778	Ci.
La Ilustración Catalana	3432	I. g. 8
López (Eusebio).	4648	I. g. 17
Llorens hermanos.	3433	I. g. 12
Martí (Federico).	3434	I. g. 10
Más y C. <sup>a</sup> .	3435	I. g. 15
Matheu (Francisco).	3436	I. g. 7
Merladet (Pedro M. <sup>a</sup> ).	6876	Ci.
Miñón (Leonardo).	6844	I. g. 14
Miralles (Hermenegildo)	3437	I. g. 9
Montaner y Simón.	3438	I. g. 12
Morera (Víctor).	3439	I. g. 7
Neuville (Sucesores de J. de).	3440	I. g. 10
Ortoneda (Alfonso).	4927	I. g. 17
Pujal (Vda. é Hijos de Esteban).	3441	I. g. 15
Ramírez y C. <sup>a</sup> (Sucesores de N.).	3442	I. g. 9
Rovira (Jaime).	3443	I. g. 8
Salvatella (Rafael).	3444	I. g. 10
Sanches Notario (Juan).	1482	I. g. 18
Sellent (Eduardo).	3445	P. S.
Subirana (Vda. é Hijos de J.).	3446	I. g. 7
Ullastres (Vda. é Hijos).	3447	I. g. 8
Vidal é Hijos (Antonio).	3448	I. g. 15

	Nº del Cat.º	Edif.º
CLASE 173. <sup>a</sup>		
Asociación de Socorro y protección á la clase obrera y jornalera.	3449	Ci.
Blanch (Miguel).	3450	Ci.
Casa Inclusa (Lérida).	4929	I. g. 17
Casa de Misericordia (Lérida).	4928	I. g. 17
Castañó Lluch (Jerónimo).	1936	P. S.
Colegio de Señoritas de Santa Teresa de Jesús	3452	I. g. 7
Colegio de Manuel Miralles.	3451	Ci.
Colegio Tarrasense.	3453	Ci.
Colegio de Vilar.	3454	Ci.
Escuela de Artes y oficios de Bilbao.	6877	Ci.
Escuela municipal de Ciegos y de Sordo-mudos.	3491	Ci.

	Nº del Cat.º	Edif.º		Nº del Cat.º	Edif.º
Escuela municipal de Música.. . . . .	3492	Ci.	Escuela municipal de niñas de la calle de Lladó. . . . .	3482	Ci.
Escuela municipal de la calle Alta de San Pedro. . . . .	3495	Ci.	Escuela municipal de niñas de la calle de la Merced.. . . . .	3484	Ci.
Escuela municipal de la calle de Amalia. . . . .	3496	Ci.	Escuela municipal de niñas de la calle de Monjuich del Carmen. . . . .	3483	Ci.
Escuela municipal de la Barceloneta. . . . .	3458	Ci.	Escuela municipal de niñas de la calle de Poniente. . . . .	3485	Ci.
Escuela municipal de la calle del Carmen. . . . .	3459	Ci.	Escuela municipal de niñas de la calle de la Princesa. . . . .	3486	Ci.
Escuela municipal de la calle de la Ciudad, Escuela del centro. . . . .	3460	Ci.	Escuela Municipal de niñas de la calle de la Ronda de San Pablo.. . . . .	3487	Ci.
Escuela municipal de la calle de Copons. . . . .	3461	Ci.	Escuela municipal de niñas de la calle de Sadurní. . . . .	3488	Ci.
Escuela municipal de la calle de Flassaders. . . . .	3462	Ci.	Escuela municipal de Infantes huérfanos. . . . .	3481	Ci.
Escuela municipal de Hostafranchs. . . . .	3463	Ci.	Escuela municipal de Párvulos de la calle de Abaixadors. . . . .	3473	Ci.
Escuela municipal de la calle de Lladó. . . . .	3464	Ci.	Escuela municipal de Párvulos Agonizantes	3493	Ci.
Escuela municipal de la calle de Monjuich. . . . .	3465	Ci.	Escuela municipal de Párvulos de la Barceloneta. . . . .	3474	Ci.
Escuela municipal de la calle del Olmo. . . . .	3466	Ci.	Escuela municipal de Párvulos de la calle Condal.. . . . .	3475	Ci.
Escuela municipal de la calle de Poniente. . . . .	3467	Ci.	Escuela municipal de Párvulos del ensanche de Santa Madrona	3478	Ci.
Escuela municipal de la calle de Ronda de San Pablo. . . . .	3468	Ci.	Escuela municipal de Párvulos de Hostafranchs. . . . .	3476	Ci.
Escuela municipal de la calle de San Pablo. . . . .	3471	Ci.	Escuela municipal de Párvulos de la calle de Poniente. . . . .	3477	Ci.
Escuela municipal de la calle de Ronda de San Pedro. . . . .	3469	Ci.	Escuela normal de Maestras de Sevilla. . . . .	6318	Sv.
Escuela municipal de la calle de Sadurní. . . . .	3470	Ci.	Escuela normal de maestros de las Baleares-Palma de Mallorca. . . . .	1937	P. S.
Escuela municipal de la calle de San Severo. . . . .	3489	Ci.	Escuela Práctica Normal, Sección elemental de niñas. . . . .	3498	Ci.
Escuela municipal de la calle de Santa Madrona. . . . .	3472	Ci.	Escuela Práctica Normal, Sección superior.	3497	Ci.
Escuela municipal, ensanche de Santa Madrona. . . . .	3494	Ci.	Escuela provincial de artes y oficios de Cádiz). . . . .	4179	Ci.
Escuela municipal de niñas de la calle Alta de San Pedro. . . . .	3479	Ci.	Escuela provincial de Bellas artes de Cádiz.	4176	Ci.
Escuela municipal de niñas de la calle de Amalia. . . . .	3455	Ci.	Institución mallorquina de Enseñanza.—Palde Mallorca. . . . .	1938	P. S.
Escuela municipal de niñas de la Barceloneta. . . . .	3456	Ci.	Martín Arranz (Lucas). . . . .	4101	Ci.
Escuela municipal de niñas de la calle del Conde del Asalto. . . . .	3490	Ci.			
Escuela municipal de niñas de la calle del Consejo de Ciento. . . . .	3457	Ci.			
Escuela municipal de niñas de Hostafranchs	3480	Ci.			

	Nº del Cat.º	Edif.º
Monjas de la Madre de Dios (Toledo). . . . .	6712	P. S.
Paradeda (José). . . . .	3499	Ci.
Parra (Gorgonio).. . . . .	6024	P. S.
Pérez y González (Mateo)	6878	Ci.
Puig Fontbernat (José). . .	3500	Ci.
Roselló (Antonio). . . . .	4930	I. g. 17
Sociedad Barcelonesa de Amigos de la Instrucción. . . . .	3501	B. A.
Sociedad de la Instrucción Obrera de Tarragona . . . . .	6552	Ci.
Terrón y Vega (Rodolfo)	6713	P. S.
Vidal (J.).. . . .	3502	Ci.

CLASE 174.<sup>a</sup>

Puig Llagostera (Francisco). . . . .	3503	Ci.
--------------------------------------	------	-----

CLASE 175.<sup>a</sup>

Aguilar y Cano (Francisco.) . . . . .	4328	I. g. 18
Alberida (Luis). . . . .	5500	Ci.
Albiñana (José). . . . .	4931	Ci.
Alcover y Maspons. . . . .	1939	P. S.
Ardoiz (Federico). . . . .	5501	Ci.
Asociación Central de Ingenieros industriales. . . . .	5502	Ci.
Bailly Bayllere (Carlos.)	5503	Ci.
Balbás y Cruz (Juan Antonio). . . . .	4218	Ci.
Balseyro (Alberto). . . . .	5779	Ci.
Baltá R. de Cela (José)..	3504	I. g. 17
Barrera Bodet (Santiago). . . . .	3505	Ci.
Blavía (Antonio). . . . .	4932	Ci.
Borja Goyeneche (Joaquín de). . . . .	3506	BA.
Borrell y Pla (Julio). . . . .	3507	Ci.
Borrell (Mariano). . . . .	5504	Ci.
Bujalance (Rafael). . . . .	4329	Ci.
Bustamente (Joaquín)..	3508	Ci.
Cahis (Manuel). . . . .	3509	Ci.
Calus (Manuel). . . . .	3511	Ci.
Calvet de Budalles (Dámaso). . . . .	3512	Ci.
Call y Morros (José). . . . .	3510	Ci.
Camara y Argüeso (Marcial).. . . . .	6126	Ci.
Campaner y Fuertes (Álvaro). . . . .	1940	P. S.
Carlos Abelardo (José de). . . . .	5505	I. g. 12
Carré (José). . . . .	4533	Ci.
Casals Hermanos (Ramón y Miguel). . . . .	3513	I. g. 10
Casellas y Parés (Francisco). . . . .	3514	Ci.

	Nº del Cat.º	Edif.º
Claveras Comella (Pedro).. . . . .	3515	Ci.
Coll y Masadas (Eduardo). . . . .	3516	Ci.
Coll (Laureano). . . . .	3517	I. g. 9
Collet Gugin (Joaquín). . . . .	3518	Ci.
Comas y Muntaner (Jaime). . . . .	6230	P. S.
Company y Fages (Pedro).. . . . .	3519	Ci.
Conce (Federico). . . . .	5506	Ci.
Cordobés y Berrios (José). . . . .	6231	P. S.
Corporación Taquigráfica del sistema Garriga.. . . . .	3520	Ci.
Cortezo y C. <sup>a</sup> (Daniel). . . . .	3521	I. g. 10
Costa y Llobera (Miguel)	1941	P. S.
Costas (Jaime).. . . . .	4330	I. g. 18
Cuadrado y Retamosa (Joaquín). . . . .	4120	Ci.
Cuesta (Hijos de J.) . . . . .	5507	Ci.
Chichón (Rafael).. . . . .	3522	Ci.
Díaz Caneja (Ignacio). . . . .	6232	C.
Doce (José María). . . . .	5508	Ci.
Elias y C. <sup>a</sup> (A.). . . . .	3523	Ci.
Escaler (R.).. . . .	3524	I. g. 7
Escuela de Artes y Oficios de Santiago. . . . .	4356	Ci.
Espasa y C. <sup>a</sup> . . . . .	3525	I. g. 9
Estada (Eusebio).. . . . .	1942	P. S.
Esteban (Wenceslao). . . . .	6714	P. S.
Estrada (Ramón).. . . . .	5509	BA.
Fajarnés (Enrique). . . . .	1943	P. S.
Fernández Rincón (Pedro).. . . . .	5510	Ci.
Ferrer y Pagés (Agustín). . . . .	3526	Ci.
Fola Igúsbide (Apolinar)	4219	Ci.
Fuentes y Ponte (Javier). . . . .	5780	Ci.
Gacela del Constructor (Mariano Belmás).. . . . .	5511	Ci.
Gadea Pio (José). . . . .	1781	I. g. 17
Gallardo Font (Jerónimo). . . . .	4239	Ci.
García Flores (Isidro). . . . .	6715	Ci.
Germán (Leandro de San).. . . . .	3527	Ci.
Gestoso Pérez (José). . . . .	6319	S. v.
Giráldez y Errasti (José)	3528	Ci.
Gorria (Hermenegildo). . . . .	5512	Ci.
Gutiérrez (Antonio).. . . . .	5513	Ci.
Ibáñez del Carmen (Padre Fray Aniceto).. . . . .	4416	Ci.
Instituto provincial de 2. <sup>a</sup> enseñanza Murcia. . . . .	5782	Ci.
Liborio Giménez (Luis). . . . .	3529	Ci.
Librería Nacional y Extranjera. Madrid. . . . .	5514	Ci.
López (Eusebio). . . . .	4619	Ci.
López Marín (Nicolás). . . . .	6716	P. S.
Luxán García (Manuel de). . . . .	4577	Ci.

	Nº del Cat.º	Edif.º		Nº del Cat.º	Edif.º
Martin (Manuel Garcia).	6717	P. S.	Salleras y Verges (Ma-		
Martin (Sofia).	3530	I. g. 15	tias)..	3545	Ci.
Martinez Esquivias (Es-			San Germán (Leandro		
tanislao).	4401	Ci.	de).	3546	Ci.
Martinez (Jose M. <sup>a</sup> ).	5515	I. g. 17	Sans y Garcia (Antonio).	4806	Ci.
Martinez Mier (Julián).	4534	Ci.	Sibonia Giménez (Luis).	3547	Ci.
Martinez y Mier (Julián).	6553	Ci.	Sociedad Cooperativa		
Matallana del Rey (Ma-			de Obreros de Toledo.	6719	P. S.
riano).	3531	Ci.	Sociedad Española de		
Menguer y Gonell (Ma-			Historia Natural.	5522	Ci.
nuel).	6554	I. g. 18	Solá Sagatis (Mariano).	3548	Ci.
Meseguer (Manuel).	6555	Ci.	Soler y Sánchez (José).	1786	I. g. 14
Miracle y Carbonell (Fe-			Sucesores de J. M. Fa-		
derico).	3532	Ci.	bre.	3549	Ci.
Miró (José).	3533	Ci.	Torrents Monner (Anto-		
Molinas (Ramón).	3534	I. g. 10	nio).	3550	Ci.
Monasterio (Juan).	6025	Ci.	Torres y Seguí.	3551	Ci.
Moner (Joaquín Manuel			Val y Julián (Vicente).	6907	I. g. 17
de).	4789	Ci.	Valarino (Eduardo).	5523	B. A.
Monge (Dr. Bonifacio).	6334	Ci.	Valledor Corina.	5524	Ci.
Monlau (José).	1944	P. S.	Varios Expositores de		
Montaner y Simón.	3536	I. g. 12	Castellón de la Plana.	4220	Ci.
Montero Vidal (José).	5516	Ci.	Vehil (Gonzalo).	3552	Ci.
Montero y Daza (Juan).	5783	Ci.	Verdós y Mauri (Pedro).	3553	Ci.
Monset (Joaquín).	3535	I. g. 17	Vidal y Solares (Fran-		
Moreno y Ramirez (Pe-			cisco).	3554	Ci.
dro).	3537	Ci.	Vigil (Ciriaco Miguel).	6115	Ci.
Nacente (Francisco).	3538	I. g. 9	Vila Ferrer (Félix).	3555	Ci.
Naverán (Onofre Anto-			Villa-Real y Valdivia		
nio de).	6878	Ci.	(Francisco).	4569	Ci.
Nich Paris (José).	1783	I. g. 17	Viñeta Bellaserra.	3556	Ci.
Olmedilla y Puig (Joa-			Viura y Carreras (Juan).	3557	Ci.
quin).	5517	Ci.	Illa (Augusto).	5781	Ci.
Orellana (Enrique L.).	3539	Ci.			
Orozco Sánchez Pas-			CLASE 176. <sup>a</sup>		
cual.	1784	I. g. 17	Boatella y Viñas (Da-		
Ortega é Hidalgo.	5518	Ci.	mian).	3558	Ci.
Parada y Santin (José).	5519	B. A.			
Pariza y Martinez (Gu-			CLASE 177. <sup>a</sup>		
mersindo L. de).	6880	Ci.	Alzamora Valls (Ma-		
Parra (Gorgonio).	6026	Ci.	nuel).	3559	B. A.
Planella Romá (Maca-			Belloch (Conde de).	3560	B. A.
rio).	3540	Ci.	Carreras y Dagas (Juan).	4535	I. g. 16
Quevedo y Medina (Ra-			Casadevall Roca.	3561	I. g. 7
fael).	5520	Ci.	Clará (Mariano de la C.)	3562	Ci.
Real academia de Medi-			Colegio de Escuelas		
cina y Cirugia de Bar-			Pias de Puerto-Prin-		
celona.	3541	Ci.	cipe.	4398	P. S.
Roca Rusalleda (José).	3542	Ci.	Diputación provincial		
Roca de Togores (José			de Lérida.	4933	C.
A. de).	1785	I. g. 17	Ferrater (Antonio).	3563	B. A.
Rodriguez Fajardo (Fe-			Fontordera y Metals		
derico).	6556	Ci.	(Eduardo).	3564	B. A.
Roquer Casadejús (Jo-			Fuentes y Ponte (Ja-		
se).	3543	Ci.	vier).	5784	B. A.
Rouvière (Luis).	3544	Ci.	La Sociedad arqueoló-		
Rubió y Carmona (Ma-			gica Juliana y D. Lo-		
nuel).	6718	P. S.	renzo Ferrer (Palma).	1946	P. S.
Ruiz de Salazar (Emi-			Maciá y Pujol (Jacinto).	4536	B. A.
lio).	5521	Ci.	Moragas (Fidel de).	3565	B. A.
Luis Casaviella (Juan).	7260	Ci.	Morera (Antonio M. <sup>a</sup> ).	3566	I. g. 9
Rullán Pro, (José).	1945	P. S.			
Saens Lesa (Alonso).	6881	Ci.			

	Nº del Cat.º	Edif.º
Pujadas (Narciso). . . . .	3567	B. A.
Solás (Mercedes). . . . .	3568	Ci.
Vaquer (Francisco).. . . . .	3569	I. g. 7
Vaquer (F.). . . . .	3570	I. g. 7
Vila de Carbó (Filomena). . . . .	3571	I. g. 7

CLASE 178.<sup>a</sup>

Alós (Eugenio).. . . . .	3572	B. A.
Asociación de socorro y protección á la clase obrera y jornalera. . . . .	3573	Ci.
Ballescá Ramón y Félix. . . . .	3574	I. g. 10
Bastard (Juan).. . . . .	3575	I. g. 10
Bibiloni de Castro (José). . . . .	3576	M.
Bobes (Enrique). . . . .	3577	I. g. 10
Bordas (Jerónimo). . . . .	3578	P. S.
Borrás Pascual (Olegario). . . . .	3579	I. g. 8
Borrell (Antonio).. . . . .	3580	B. A.
Borrell (Mariano). . . . .	5525	Ci.
Boy (Agustín). . . . .	4537	I. g. 16
Brugarolas (Jaime).. . . . .	3581	I. g. 10
Cabot (José).. . . . .	3582	I. g. 15
Carreras (Baudilio).. . . . .	3583	B. A.
Casa provincial de Caridad de Barcelona. . . . .	3584	I. g. 7
Castelucho y Diana (Cláudio). . . . .	3585	B. A.
Castilla (Antonio). . . . .	5526	Ci.
Cebedo y Español (Salvador). . . . .	6782	I. g. 14
Cerdá (Antonio). . . . .	3586	Ci.
Clepés y Traval (Francisco). . . . .	3537	B. A.
Comisión provincial de Albacete. . . . .	1483	I. g. 18
Contres (Arturo).. . . . .	3588	g. t.
Corominas (Enrique). . . . .	4533	B. A.
Chopoli (José Antonio). . . . .	1787	I. g. 17
Durán (Pedro).. . . . .	3589	g. t.
Durás y C. <sup>a</sup> . . . . .	4650	I. g. 18
Escaler (Ramón).. . . . .	3590	B. A.
Escuela de Artes y Oficios de Córdoba. . . . .	4331	I. g. 18
Escuela Normal de las Baleares. . . . .	1947	P. S.
Fernández (Enrique). . . . .	5527	Ci.
Ferrer (Francisco). . . . .	3591	B. A.
Flos y Calcat (Francisco). . . . .	3592	B. A.
Folguera (Obdulia). . . . .	3593	Ci.
Forga y Puig (Ricardo). . . . .	3594	Ci.
Foruny (Antonio).. . . . .	5528	I. g. 17
Francés (Antonio). . . . .	1788	I. g. 17
Franch y Mira (Ricardo). . . . .	6783	B. A.
García Mas (Mariano). . . . .	6784	B. A.
Gelabert Hermanos (Rosendo).. . . . .	3595	I. g. 10
Jorba (Francisco). . . . .	3596	I. g. 10

	Nº del Cat.º	Edif.º
Lafita (Francisco de Asís). . . . .	3597	I. g. 8
Librería Nacional y Extranjera. . . . .	5529	Ci.
López (José). . . . .	1948	P. S.
Lynn A. (Sucesora de Moris). . . . .	6233	P. S.
Maristany (Francisco).. . . . .	3598	I. g. 12
Martí (Pedro). . . . .	6785	I. g. 14
Martínez Rojo (Antonio). . . . .	4382	I. g. 18
Mas (Esteban Rafael). . . . .	3599	I. g. 10
Mateu del Caño (José María). . . . .	5530	I. g. 17
Milá y Samà (Juan). . . . .	3600	B. A.
Montaner y Simón. . . . .	3601	I. g. 12
Morell Bellet (Fausto).. . . . .	1949	B. A.
Muñoz (Domingo). . . . .	3602	P. S.
Nadal Lucena (Antonio). . . . .	3603	B. A.
Padrós Satorra (Antonio). . . . .	3604	B. A.
Pax Anglada (Pedro). . . . .	2012	P. S.
Pellicer Monseny (Juan). . . . .	3605	B. A.
Piera y Ballester (Antonio). . . . .	5531	B. A.
Plana Castilo (José).. . . . .	4934	B. A.
Plana Castillo (José). . . . .	4935	B. A.
Rafel Mas (Esteban).. . . . .	3606	B. A.
Ramírez y C. <sup>a</sup> (Sucesores de N.). . . . .	3607	I. g. 9
Ribera y Prat (Juan). . . . .	3608	B. A.
Riera (Ramón).. . . . .	3609	I. g. 8
Ros (Enrique). . . . .	3610	B. A.
Rovetllat y Martínez. . . . .	3611	P. S.
Ruiz (José M. <sup>a</sup> ).. . . .	6607	I. g. 14
Salaver (José). . . . .	3612	I. g. 10
Santamaria (Julián).. . . . .	5394	I. g. 17
Seriñá (Arturo). . . . .	3613	I. g. 12
Solá y Roca (Ramón). . . . .	3614	I. g. 8
Soler Viñas (Juan). . . . .	3615	B. A.
Surroca y Grau (José).. . . . .	5532	B. A.
Tersol y Farriols (José). . . . .	3616	I. g. 9
Thomas y C. <sup>a</sup> (J.). . . . .	3617	B. A.
Tomás y Estruch (Francisco). . . . .	3618	I. g. 12
Torijo Navas (Ciriaco).. . . . .	3619	I. g. 12
Torné Fornes (José). . . . .	3620	B. A.

CLASE 179.<sup>a</sup>

Abril y Blasco (Salvador).. . . . .	6786	B. A.
Agrasot (Joaquín). . . . .	6787	B. A.
Agrasot (Joaquín). . . . .	6788	B. A.
Agrosot Juan (Joaquín). . . . .	6789	B. A.
Agrosot Juan (Joaquín). . . . .	6790	B. A.
Alarcón (Félix). . . . .	3621	B. A.
Alarcón (Félix). . . . .	3622	B. A.
Alarcón (Félix). . . . .	3623	B. A.
Aldós Martí (Vicente). . . . .	6791	B. A.
Alentorn (E. B.). . . . .	3844	B. A.
Alsina (Ramón). . . . .	3624	B. A.
Amell y Jordá (Manuel). . . . .	3625	B. A.
Amell y Jordá (Manuel). . . . .	3626	B. A.



	Nº del Cat.º	Edif.º		Nº del Cat.º	Edif.º
Anglada (Hermene- gildo). . . . .	3627	B. A.	Camacho (José). . . . .	4177	I. g. 17
Angel (Manuel). . . . .	5533	B. A.	Camins y Rovira (Ra- món). . . . .	3653	B. A.
Anguera y Cailá (Jorge). . . . .	3628	B. A.	Campmany (Pedro).. . . .	3654	B. A.
Armet (José). . . . .	3629	B. A.	Campmany (Pedro).. . . .	3655	B. A.
Aparici Solanich (An- tonio). . . . .	5534	B. A.	Campmany (Pedro).. . . .	3656	B. A.
Baixas Carraté (Juan).. . . .	3630	B. A.	Canudas y Ticó (Ra- món). . . . .	3657	B. A.
Baixas Carraté (Juan).. . . .	3631	B. A.	Capdevila y Puig (Gi- nés).. . . . .	3658	B. A.
Baixeras (Dionisio).. . . .	3632	B. A.	Carbonell y Selva (Mi- guel). . . . .	5537	B. A.
Baixeras (Dionisio).. . . .	3533	B. A.	Carbonell y Selva (Mi- guel). . . . .	5538	B. A.
Balsa de la Vega (Ra- fael).. . . . .	5535	B. A.	Carlotta (Ricardo). . . . .	1952	P. S.
Baltasar.. . . . .	6263	I. g. 18	Carreras (Ricardo).. . . .	3659	B. A.
Baltasar.. . . . .	6264	I. g. 18	Casanova Dalfó (Mar- tin). . . . .	6801	B. A.
Baltasar (Pedro).. . . . .	3634	P. S.	Casanevas Claramunt (Arcadio).. . . . .	3660	B. A.
Ballés (Ildefonso). . . . .	3635	B. A.	Casas y Gali (Alejandro)	3661	B. A.
Barrán Buñol (Lau- reano).. . . . .	3636	B. A.	Casas (Fernando). . . . .	3662	B. A.
Barrios (Evaristo). . . . .	4102	B. A.	Castelucho y Drana (Claudio).. . . . .	3663	B. A.
Batistuzzi (Aquiles).. . . .	3637	B. A.	Catarineu (Ramón).. . . .	3664	B. A.
Batistuzzi (Aquiles).. . . .	3638	B. A.	Cerdá y Bisbal (Lo- renzo). . . . .	1953	P. S.
Batlle (Leopoldo). . . . .	3639	B. A.	Codina y Sert (Ginés).. . .	3665	I. g. 12
Baurá y Más (Juan).. . . .	1950	P. S.	Codina Länglin (Victo- riano). . . . .	3666	B. A.
Belda Morales (Juan). . . . .	6792	B. A.	Codina Länglin (Victo- riano). . . . .	3667	B. A.
Benavent (Cayetano). . . . .	3640	B. A.	Codina Länglin (Victo- riano). . . . .	3668	B. A.
Benavent Calatayud (José). . . . .	6793	B. A.	Codina Länglin (Victo- riano). . . . .	3669	B. A.
Benavent Calatayud (José). . . . .	6794	B. A.	Coll y Pi (Antonio). . . . .	3670	B. A.
Benlliure (Blas). . . . .	5536	B. A.	Coll y Pi (Antonio). . . . .	3671	B. A.
Blasco Hueso (Fer- nando).. . . . .	6795	B. A.	Contell Juan (Rafael). . . .	6802	B. A.
Blasco Hueso (Fer- nando). . . . .	6796	B. A.	Contell Juan (Rafael). . . .	6803	B. A.
Bofill y C.ª (José).. . . . .	3641	B. A.	Contell Darder (Rafael Juan). . . . .	6804	B. A.
Borrás y Mompó (Vi- cente). . . . .	6797	B. A.	Cornet y Mas (Caye- tano). . . . .	3672	B. A.
Borrás y Mompó (Vi- cente). . . . .	6798	B. A.	Corominas (Juan). . . . .	4539	B. A.
Borrell (Julio).. . . . .	3642	B. A.	Cos (Dolores). . . . .	3673	B. A.
Borrell del Caso (Pe- dro).. . . . .	3643	B. A.	Cusi (Manuel).. . . . .	3674	B. A.
Bosch y Culella (José).. . . .	3644	B. A.	Cusi (Manuel).. . . . .	3675	B. A.
Bosch y Culella (José).. . . .	3645	B. A.	Denis (Juan). . . . .	5603	B. A.
Brel (José). . . . .	6799	B. A.	Detx (Julia).. . . . .	3676	B. A.
Brel (José). . . . .	6800	B. A.	Echena y Errazquin (Jo- sé). . . . .	4651	B. A.
Brin (Bienvenido). . . . .	6028	P. S.	Escaler (Ramón).. . . . .	3677	B. A.
Bruguera y Majó (Emi- lio). . . . .	3646	B. A.	Escardo (Boy-Gilbert). . . .	3678	B. A.
Brunet Viadera (Gas- par).. . . . .	3647	B. A.	Escudé y Bartoli (José). . . .	6557	B. A.
Buades y Muntaner (Agustín).. . . . .	1951	P. S.	Escuder y Zaragoza (Ra- món). . . . .	3679	B. A.
Buil (Vicente).. . . . .	3648	B. A.	Escuela Municipal de Agonizantes. . . . .	3680	Ci.
Buxó y Tresangels (Luis). . . . .	3649	B. A.	Fabrés y Costa (Anto- nio). . . . .	3681	B. A.
Buxó y Tresangels (Luis). . . . .	3650	B. A.	Fabrés y Costa (Anto- nio). . . . .	3682	B. A.
Buxó y Tresangels (Luis). . . . .	3651	B. A.			
Buxó y Tresangels (Luis). . . . .	3652	B. A.			

	Nº del Cat.º	Edif.º		Nº del Cat.º	Edif.º
Fabrés y Costa (Antonio).	3683	B. A.	Larmig (Luis).	5549	B. A.
Feliu (Manuel).	3684	B. A.	Larmig (Luis).	5550	B. A.
Fernández Portacarrera (Antonio).	5539	I. g. 17	Larmig (Luis).	5551	B. A.
Ferrán (Manuel).	3685	B. A.	Larrauz y Micheto (Carlos).	6910	B. A.
Ferrán (Manuel).	3686	B. A.	Larrauz y Micheto (Carlos).	6911	B. A.
Ferrán (Manuel).	3687	B. A.	Larraya Montaner Andrés).	3706	B. A.
Ferrán (Manuel).	3688	B. A.	Latorre (Federico).	6720	P. S.
Ferrater (Antonio).	3689	B. A.	Latorre (Federico).	6721	P. S.
Ferrer y Carreras (Juan).	3691	B. A.	Lestón (Manuel).	4333	I. g. 18
Ferrer y Carreras (Juan).	3692	B. A.	López de Ayala (Manuel).	5552	B. A.
Ferrer Miró (Juan).	3690	B. A.	Lorenzale y Rogent (Ramiro).	3707	B. A.
Ferrer Calatayud (Pedro).	6805	B. A.	Luna de la Riva (Luisa).	5553	B. A.
Fillol Granell (Antonio).	6806	B. A.	Llauradó (Buenaventura).	3708	B. A.
Florez Ibáñez (Eduardo).	5540	B. A.	Llavería y Sabré (Juan).	3709	B. A.
Florez Ibáñez (Eduardo).	5541	B. A.	Lleonart Senent (Benito).	6810	B. A.
Florez Ibáñez (Eduardo).	5542	B. A.	Llimona y Bruguera (Juan).	3710	B. A.
Florez Ibáñez (Eduardo).	5543	B. A.	Llimona y Bruguera (Juan).	3711	B. A.
Florez Ibáñez (Eduardo).	5544	B. A.	Llobet y Renart (G.).	3712	I. g. 7
Fuster (Antonio).	1954	P. S.	Lloreda y Casabó (Bernardo).	3713	B. A.
Fuster y Forteza (Ignacio).	1955	P. S.	Llorens Masdeu (Eduardo).	3714	B. A.
Galofre y Giménez (Baldomero).	3693	B. A.	Llorens Servat (Eduardo).	3715	B. A.
Galofre y Giménez (Baldomero).	3694	B. A.	Llorens (Juan).	3716	I. g. 10
Galofre Oller (Francisco).	3695	B. A.	Madrazo y Garreta (Ricardo).	5554	B. A.
Galofre Oller (Francisco).	3696	B. A.	Madrazo y Garreta (Ricardo).	5555	B. A.
Gálvez (Enrique).	3697	B. A.	Madrazo y Garreta (Ricardo).	5556	B. A.
Gálvez (Enrique).	3698	B. A.	Malagarriga (Emilio).	3717	B. A.
Gamón Requena (José).	6807	B. A.	Manzanet Millán (Ricardo).	3718	B. A.
García Martínez (Eliás).	6909	B. A.	Manzanet Millán (Ricardo).	3719	B. A.
García Aura (Emilio).	1789	I. g. 17	Mar (F.).	3720	B. A.
García del Corral (Federico).	6320	B. A.	Mariano de Padró Castellana (Antonio).	3721	B. A.
García del Corral (Federico).	6321	B. A.	Marín Garés (Isidoro).	4570	B. A.
García Asarte (Inocente).	6029	B. A.	Marqués García (José).	3722	B. A.
García Rodríguez (Manuel).	6322	B. A.	Marqués García (José).	3723	B. A.
García Mas (Mariano).	6008	B. A.	Marqués García (José).	3724	B. A.
Garnelo (J.).	5545	B. A.	Marqués García (José María).	3725	B. A.
Garnelo (J.).	5546	B. A.	Marqués García (José María).	6559	B. A.
Garnelo (J.).	5547	B. A.	Marqués García (José María).	6560	B. A.
Ginferrer (Miguel).	3699	B. A.	Marqués García (José María).	6561	B. A.
Gómez y Soler (Francisco).	1782	B. A.	Marqués García (José María).	6562	B. A.
Gómez Niederlender (Germán).	6809	B. A.	Marqués Carles (Manuel).	6558	B. A.
Gomis (Francisco).	3700	B. A.			
Graner Arufí (Luis).	3701	B. A.			
Graner Arufí (Luis).	3702	B. A.			
Graner Arufí (Luis).	3703	B. A.			
Hernández (Nägera).	5548	B. A.			
Hernández (Rafael).	1790	I. g. 17			
Launobras (Alfonso).	3704	g. t.			
Lapeyra Rubert (Enrique).	3705	B. A.			

	Nº del Cat.º	Edif.º		Nº del Cat.º	Edif.º
Marti Aguiló (Ricardo).	3726	B. A.	Palomo Delgado (Ra-		
Martinez Altés (Gabriel).	3727	B. A.	fael)..	4334	I. g. 18
Martinez Altés (Gabriel).	3728	B. A.	Parada (José)..	5557	B. A.
Martinez Altés (Gabriel).	3729	B. A.	Parada (José)..	5558	B. A.
Mas y Fondevila (Arca-			Parera (Sourina)..	5559	B. A.
dio)..	3730	B. A.	Parera y Romero (José).	3762	B. A.
Mas y Fondevila (Arca-			Parera y Romero (José).	3763	B. A.
dio)..	3731	B. A.	Parladé y Heredia (An-		
Mas y Fondevila (Arca-			drés)..	5560	B. A.
dio)..	3732	B. A.	Pedrero (Mariano)..	4103	B. A.
Masriera (Enrique)..	3733	B. A.	Pellicer (L.)..	3754	B. A.
Masriera y Manovens			Pellicer (L.)..	3765	B. A.
(Francisco)..	3734	B. A.	Pellicer (L.)..	3766	B. A.
Masriera y Manovens			Pellicer (L.)..	3767	B. A.
(Francisco)..	3735	B. A.	Peña Muñoz (Maximi-		
Masriera y Manovens			no)..	6335	B. A.
(Francisco)..	3736	B. A.	Peña Muñoz (Maximi-		
Masriera y Manovens			no)..	6336	B. A.
(José)..	3737	B. A.	Pérez Paradinas y Tres-		
Masriera y Manovens			gallo..	3788	B. A.
(José)..	3738	B. A.	Pérez de Camino (Fer-		
Massanet Borrás (Emi-			nando)..	6265	B. A.
lio)..	3739	B. A.	Pinazo y Camelen (Ig-		
Meifren y Roig (Eliseo).	3740	B. A.	nacio)..	6813	B. A.
Meifren y Roig (Eliseo).	3741	B. A.	Ping Roda (Gabriel)..	5561	B. A.
Meifren y Roig (Eliseo).	3742	B. A.	Pinós y Palà (Juan)..	3771	B. A.
Meifren y Roig (Eliseo).	3743	B. A.	Planella (Alejandro)..	3769	B. A.
Meseguer (Antonio)..	5785	B. A.	Planellas (José)..	3770	B. A.
Meseguer (Antonio)..	5786	B. A.	Pozo y la Orden (Ju-		
Mirabent Gatell (José)..	3744	B. A.	lián)..	4571	B. A.
Mirabent Gatell (José)..	3745	B. A.	Pozo y la Orden Ju-		
Mirabent Gatell (José)..	3746	B. A.	lián)..	4572	B. A.
Mirabent Gatell (José)..	3747	B. A.	Puch y Roda (Gabriel)..	4221	B. A.
Miró (Joaquín de)..	3748	B. A.	Pujol (Clemente)..	3772	B. A.
Moragas y Rodés (Fidel			Pulido Fernández (Ra-		
de)..	3450	B. A.	món)..	5562	B. A.
Moragas y Rodés (Fidel			Quer Vicens (Luis)..	3773	B. A.
de)..	3749	B. A.	Quintana (Francisco)..	3774	B. A.
Moragas (Tomás)..	3751	B. A.	Rabadá y Vallvé (Juan).	3782	B. A.
Moragas (Tomás)..	3752	B. A.	Rabadá y Vallvé (Juan).	6565	B. A.
Moragas (Tomás)..	3753	B. A.	Reguera (J. J.)..	5563	B. A.
Moragas (Tomás)..	3754	B. A.	Reguera (J. J.)..	5564	B. A.
Moragas (Tomás)..	3755	B. A.	Riancho Mora (Agustín).	6266	I. g. 18
Morelli (Victor)..	3756	B. A.	Riancho Mora (Agustín).	6267	I. g. 18
Morera (Jaime)..	4936	B. A.	Rirncho Mora (Agustín).	6268	I. g. 18
Morera (Jaime)..	4937	B. A.	Riancho Mora (Agustín).	6269	I. g. 18
Morera (Jaime)..	4938	B. A.	Riera (Carmen)..	3775	B. A.
Muñoz Lucena (Tomás).	3757	B. A.	Riera (Cármén)..	3776	B. A.
Navarro (Román)..	4357	B. A.	Riquer (Alejandro)..	3777	B. A.
Navarro (Román)..	4358	B. A.	Riquer (Alejandro)..	3778	B. A.
Nicolau y Bujons (José			Rivera (Román)..	3779	B. A.
Antonio)..	5758	B. A.	Rivera (Román)..	3780	B. A.
Nicolau y Montaner			Rivera (Román)..	3781	B. A.
(Juan)..	3759	B. A.	Roca Sampere (Guiller-		
Nicolau y Montaner			mo)..	3783	B. A.
(Juan)..	3760	B. A.	Roca Sampere (Guiller-		
Nicolau Cotanda (Vi-			mo)..	3784	B. A.
cente)..	6811	B. A.	Roca Fermó (Leopoldo).	3785	B. A.
Nicolau Cotanda (Vi-			Roca Fermó (Leopoldo).	3786	B. A.
cente)..	6812	B. A.	Roca Fermó (Leopoldo).	3787	B. A.
Noé (Segundo)..	6563	B. A.	Rodríguez Losada (Jo-		
Noé (Segundo)..	6564	B. A.	sé)..	4335	I. g. 18
Nubiola (Vicente)..	3761	B. A.	Romá (Ernesto)..	4336	I. g. 18

	Nº del Cat.º	Edif.º
Romero Orozco (Honorario).	6814	B. A.
Ruidavets Vallory (Pedro).	2013	P. S.
Rusiñol (Santiago).	3788	B. A.
Rusiñol (Santiago).	3789	B. A.
Rusiñol (Santiago).	3790	B. A.
Saenz (Pedro).	5604	B. A.
Sala Felipe (Jacinto).	3791	B. A.
Sans (José).	3792	B. A.
Sans (José).	3793	B. A.
Sans (José).	3794	B. A.
Sans Cortella (Tomás).	3795	B. A.
Santa Cruz (R.).	4573	B. A.
Sastre y Llorch (Pedro).	3796	B. A.
Serra y Fiter (Antonio).	3797	B. A.
Serra (Enrique).	3798	B. A.
Serrate (José Antonio).	5787	B. A.
Serrate (José Antonio).	5788	B. A.
Serrate (José Antonio).	5789	B. A.
Serrate (José Antonio).	5790	B. A.
Serrate (José Antonio).	5791	B. A.
Sivillá (Emilio).	3799	B. A.
Solá Vidal (Andrés).	3800	B. A.
Soucheiron y Mille (Mercedes).	3801	B. A.
Tamburini (José M. <sup>a</sup> ).	3802	B. A.
Tamburini (José M. <sup>a</sup> ).	3803	B. A.
Tamburini (José M. <sup>a</sup> ).	3804	B. A.
Terri (H.).	3805	B. A.
Tolosa Alsina (Aurelio).	3806	B. A.
Tomás Trover (Francisco).	4222	B. A.
Torres Canosa (Joaquin).	3807	B. A.
Torras Canosa Joaquin.	3808	B. A.
Trias y Puig (Carolina).	3809	B. A.
Trias Giró (Federico).	3810	B. A.
Trias y Tartás (José M. <sup>a</sup> ).	3811	B. A.
Urgell é Inglada (Modesto).	3812	B. A.
Ugarte (Ignacio).	4552	B. A.
Urgell é Inglada (Modesto).	3812	B. A.
Urgell é Inglada (Modesto).	3814	B. A.
Urgell é Inglada (Modesto).	3815	B. A.
Urgellés y Tobar (Felio).	3816	B. A.
Urgellés y Tobar (Felio).	3817	B. A.
Urgellés y Tobar (Felio).	3818	B. A.
Urgellés y Tobar (Felio).	3819	B. A.
Uria y Uria (José).	616	B. A.
Utrillo y Viadera (Antonio).	3820	B. A.
Vaguada y Vila (Joaquin).	4540	B. A.
Vascano (Antonio).	5565	B. A.
Vasqués (José M. <sup>a</sup> ).	3321	B. A.

	Nº del Cat.º	Edif.º
Vayreda (Mariano).	3822	B. A.
Vayreda (Mariano).	3823	B. A.
Vayreda (Mariano).	3824	B. A.
Vázquez y Alabern (Claudina).	3825	B. A.
Vega (José de la).	6323	B. A.
Vega (José de la).	6324	B. A.
Vernis (Jaime).	3826	B. A.
Vidal y Roca (Antonio).	3827	B. A.
Vidal y Vidal (Francisco).	1956	P. S.
Vidal y Vidal (Gaspar).	3828	B. A.
Vidal y Vidal (Gaspar).	3829	B. A.
Vidal (Gertrudis).	3830	B. A.
Vidal é Isalgué (Hermenegildo).	3831	B. A.
Vidal é Isalgué (Hermenegildo).	3832	B. A.
Vidal é Isalgué (Hermenegildo).	3833	B. A.
Vidal (Mercedes).	3834	B. A.
Vilallonga y Balam (Jaime).	3835	B. A.
Vilar y Torres (José).	6815	B. A.
Vilar y Torres (José).	6816	B. A.
Villegas (Manuel).	4939	B. A.
Wehrle Anfruns (Victor).	3836	B. A.
Inglada (Francisco).	3837	B. A.
Inglada (Francisco).	3838	B. A.
Irureta (Alejandrino).	4653	B. A.
Isalgué (Concepción).	3839	B. A.

CLASE 180.<sup>a</sup>

Aguilar (Jaime).	3840	B. A.
Aguilar (Jaime).	3841	B. A.
Albert (Juan).	5792	I. g. 18
Albert (Pedro).	3842	B. A.
Alentorn (E. B.).	3843	B. A.
Alzamora Valls (Manuel).	3845	B. A.
Amutio (Federico).	5566	B. A.
Amutio (Federico).	5567	B. A.
Angles (Joaquin).	3846	B. A.
Atche (Rafael).	3847	B. A.
Atche (Rafael).	3848	B. A.
Barbará (Pedro).	3849	B. A.
Baró Cayol (José).	3850	B. A.
Batló (Antonio).	3851	I. g. 15
Bayreda y C. <sup>a</sup> .	4541	B. A.
Benlliure (Emilio).	3852	B. A.
Benlliure (Mariano).	3853	B. A.
Brocos (Isidro).	4359	B. A.
Camón y Torrá (Miguel).	3854	B. A.
Campeny y Santamaria (José).	3855	B. A.
Campeny y Santamaria (José).	3856	B. A.
Campeny y Santamaria (José).	3857	B. A.
Carbonell (Pedro).	3858	B. A.

	Nº del Cat.º	Edif.º		Nº del Cat.º	Edif.º
Carbonell y Uguet (Pedro).. . . . .	3859	B. A.	Moragas y Rodés (Fidel de).. . . . .	3892	B. A.
Carbonell y Uguet (Pedro).. . . . .	3860	B. A.	Murillo (Prudencio).. . . . .	4940	B. A.
Carbonell y Uguet (Pedro).. . . . .	3861	B. A.	Novas (Rosendo).. . . . .	3893	B. A.
Carcassó (José).. . . . .	3862	B. A.	Novas (Rosendo).. . . . .	3894	B. A.
Carcassó Font (José).. . . . .	3863	B. A.	Novas (Rosendo).. . . . .	3395	B. A.
Carrasco (Salvador).. . . . .	5793	I. g. 17	Orrico (Miguel).. . . . .	6819	I. g. 14
Casa provincial de Barcelona.. . . . .	3864	I. g. 7	Pagés Horta (José).. . . . .	3896	B. A.
Casamañas (Antonio).. . . . .	6566	B. A.	Parera (Antonio).. . . . .	6574	B. A.
Casanañaz González (Antonio).. . . . .	6567	I. g. 18	Parera (Antonio).. . . . .	5575	B. A.
Casañanos (Antonio).. . . . .	3865	B. A.	Reynés Gurgui (José).. . . . .	3594	B. A.
Castellanos Escafa (Miguel).. . . . .	3866	B. A.	Reynés Gurgui (José).. . . . .	3898	B. A.
Castrillo (J.).. . . .	6817	B. A.	Reynés (José).. . . . .	3899	B. A.
Claramunt Martínez (Agustín).. . . . .	3867	B. A.	Rius (José).. . . . .	3900	I. g. 7
Clausolles (Román).. . . . .	3868	B. A.	Roig Soler (Juan).. . . . .	3901	B. A.
Codina Langlin (Victoriano).. . . . .	3869	B. A.	Roig Soler (Juan).. . . . .	3902	B. A.
Collado y Tejada (Pedro).. . . . .	5568	B. A.	Roig Soler (Juan).. . . . .	3903	B. A.
Cubero (Enrique).. . . . .	4337	I. g. 18	Roig Soler (Juan).. . . . .	3904	B. A.
Doria (Pedro).. . . . .	3870	B. A.	Román é Hijo (Antonio).. . . . .	3905	B. A.
Elias.. . . .	3871	B. A.	Ruiz de Cenzano (Quirino).. . . . .	5395	I. g. 17
Font y Sangrá (Juan).. . . . .	3872	B. A.	Sala y Sánchez (Francisco).. . . . .	3706	B. A.
Forwards.. . . .	3873	B. A.	Sangenis y Torrens (Mariano).. . . . .	3907	B. A.
Furnó y Abad (Joaquín).. . . . .	3874	B. A.	Seguí y Arañó (Avelino).. . . . .	3908	B. A.
Furnoy y Abat (Joaquín).. . . . .	3875	B. A.	Seguí Riera (Miguel).. . . . .	3909	B. A.
Fuxá (Manuel).. . . . .	3876	B. A.	Serra (Enrique).. . . . .	3910	B. A.
Fuxá Leal (Manuel).. . . . .	3877	B. A.	Serra y Roca (Mariano).. . . . .	3911	I. g. 9
Gamón Requena (José).. . . . .	6818	I. g. 14	Sociedad Arqueológica Juliana, D. Lorenzo Ferrer.. . . . .	1957	P. S.
Gandaria (Justo).. . . . .	5569	B. A.	Sociedad Cooperativa de Obreros de Toledo.. . . . .	6722	P. S.
Gandaria (Justo).. . . . .	5570	B. A.	Soler (Juan).. . . . .	3912	I. g. 7
Gelabert Hermanos (Rosendo).. . . . .	3878	I. g. 10	Susillo y Fernández (Antonio).. . . . .	6325	B. A.
Ghiloni Molera (Alejandro).. . . . .	3879	B. A.	Susillo y Fernández (Antonio).. . . . .	6326	B. A.
Ghiloni Molera (Alejandro).. . . . .	3880	B. A.	Susillo y Fernández (Antonio).. . . . .	6327	B. A.
Ginés (Adela).. . . . .	5571	B. A.	Susillo y Fernández (Antonio).. . . . .	6328	B. A.
Judas (Emilio).. . . . .	3881	I. g. 15	Tasso (Luis).. . . . .	3913	B. A.
Lafarga Badal (Juan).. . . . .	3882	B. A.	Tasso (Luis).. . . . .	3914	B. A.
Langianeti (Cornelio).. . . . .	3883	B. A.	Vacher (José).. . . . .	3820	B. A.
Llimona y Bruguera (José).. . . . .	3884	B. A.	Vallsells (Segundo).. . . . .	3915	B. A.
Llobet y Renart.. . . . .	3885	I. g. 7	Vallbona y Mitjavila (Antonio).. . . . .	3916	I. g. 12
Lloret (Salvador).. . . . .	3886	B. A.	Vallmitjana y Abarca (Agapito).. . . . .	3917	B. A.
Malagarriga (Emilio).. . . . .	3887	B. A.	Vallmitjana y Abarca (Agapito).. . . . .	3918	B. A.
Marimón de Lloret (Francisco).. . . . .	3888	B. A.	Vallmitjana (Venancio).. . . . .	3919	B. A.
Marti (Pedro).. . . . .	3889	P. S.	Vallmitjana (Venancio).. . . . .	3920	B. A.
Martin (C.).. . . .	5572	B. A.	Vaqués (J.).. . . .	3921	I. g. 7
Martin Miguel (Ángel).. . . . .	5573	B. A.	Veciano Martí (José).. . . . .	6821	B. A.
Merladet (Pedro M. <sup>a</sup> ).. . . .	6882	Ci.	Viciam (José).. . . . .	4223	B. A.
Miret y Sanz (Joaquín).. . . . .	3890	B. A.	Vidal y Verdera (Gabriel).. . . . .	1958	P. S.
Molinas (Pedro Pascual).. . . . .	1484	I. g. 18			
Montserrat (José).. . . . .	3891	B. A.			

	Nº del Cat.º	Edif.º
CLASE 181. <sup>a</sup>		
Aguirre é Iturralde (Javier)	6117	B. A.
Augé (Mauricio)	3922	B. A.
Ayuntamiento de Guipúzcoa	3654	B. A.
Bibiloni de Castro (José)	3923	M.
Carrera y Miró (José)	3924	B. A.
Espluga (Francisco)	3925	B. A.
Ferrer Corriols (Antonio de)	3926	B. A.
Ferrer Corriols (Antonio de)	3927	B. A.
Gisper Pujals (Manuel)	3928	Ci.
Granell (Jerónimo)	3929	B. A.
Perich y Roger (Alejandro)	3930	B. A.
Planella Roura (Macario)	4931	B. A.
Pons Trabal (Juan B. <sup>a</sup> )	3932	B. A.
Sabater Tiberio	3938	B. A.
Sociedad Vizcaya (Bilbao)	6883	Ci.
Soler Catalineo (Federico)	3934	B. A.
Soler Catalineo (Federico)	3935	B. A.
Soler Catalineo (Federico)	3936	B. A.
Soler Catalineo (Federico)	3937	B. A.
Soriano (Ramón)	3938	B. A.
Vigo de Soler (Salvador)	3939	B. A.
CLASE 182. <sup>a</sup>		
Areñas Miret (Rafael)	3940	I. g. 12
Avilé Hermanos	1791	I. g. 17
Ayuntamiento de Palma de Mallorca	1959	P. S.
Belán Gallegas (Manuel)	3941	I. g. 12
Belvaz (Carlos)	3942	I. g. 12
Cabestany (Salvador)	6568	Ci.
Campmany (Agustín)	3945	I. g. 12
Casa provincial de Caridad de Barcelona	3943	I. g. 7
Centro Fotográfico (Barcelona)	3944	I. g. 12
Comisión de Alicante	1792	I. g. 17
Chacón (Pablo M.)	5396	I. g. 17
Debas (Eduardo)	5576	B. A.
Diputación provincial de Albacete	1485	I. g. 18
Esplugas (Antonio)	3946	I. g. 12
Estany (José)	3947	I. g. 12
Fernández (Antonio y Emilio)	3948	I. g. 12
Gallego (Ramón)	4224	I. g. 12
Garriga (Juan)	3949	C.

	Nº del Cat.º	Edif.º
Joarizti y Mariezcurrena	3850	I. g. 9
La Comisión de Orense	6100	P. S.
La Comisión de Pamplona	6030	P. S.
Manicomio Nueva Beñén	3951	C.
Marti (J.)	3952	I. g. 12
Matarrodona (M.)	3953	I. g. 12
Oliveres (Ernesto)	1960	P. S.
Ponjade (Juan)	4104	B. A.
Puig (S. C.)	3954	I. g. 12
Rosinol (Leopoldo)	4178	I. g. 17
Sebastián Ribot (Domingo)	4105	B. A.
Sociedad Vizcaya	6884	P. S.
Tomás y C. <sup>a</sup> (J.)	3959	I. g. 7
Torres y C. <sup>a</sup>	6569	I. g. 18
Torres (Gabriel)	1961	P. S.
Izquierdo Ordóñez (Florentino)	4106	Ci.

CLASE 183.<sup>a</sup>

Aguirre (J. Lorenzo)	4655	I. g. 18
Amezua (Aquilino)	3956	B. A.
Artigas (José)	3957	I. g. 12
Bernareggi, Gasó y C. <sup>a</sup>	3958	I. g. 10
Briesva y Cuadra	3959	g. t.
Brusco (Bartolomé)	3960	I. g. 10
Callis é Hijo (B.)	4542	I. g. 16
Casanovas (M. y B.)	1962	P. S.
Farga (Juan)	3961	I. g. 7
Guarro é Hijos (Mariano)	3962	I. g. 9
Gurmatchas (Francisco)	3963	I. g. 15
leart (Antonio)	6570	I. g. 18
Lerch	3964	I. g. 9
Martí y Vich (José)	3965	I. g. 9
Morbey (Salvio)	3966	I. g. 9
Nogués Moliner y Soler	3969	I. g. 8
Pérez Gracia (Domingo)	6912	I. g. 14
Pombia y Casali (Pedro y Luis)	3968	I. g. 19
Pujol y C. <sup>a</sup> (J.)	3969	P. S.
Raynard y Maseras	3970	I. g. 8
Sánchez (Juan)	4798	P. S.
Soler é Hijos (Miguel)	6913	I. g. 14
Sualis Naranjo (Antonio)	6329	I. g. 17

CLASE 184.<sup>a</sup>

Arrieta (Emilio)	6031	P. S.
Barrera y C. <sup>a</sup> (Blas)	3971	I. g. 10
Benavent (Enrique)	5577	Ci.
Benavent (Ricardo)	3972	B. A.
Calvo Garcia (Julían)	5794	Ci.
Cancio (Enrique)	6032	P. S.
Escalambre Ineira (José)	4338	I. g. 18

	Nº del Cat.º	Edif.º
Ferrá Perelló (Bartolomé). . . . .	1963	P. S.
Ferrán (Eusebio).. . . .	3974	Ci.
Ferrer y Payés (Agustín)	3973	Ci.
Flaquer (Gabriel).. . . .	2014	Ci.
Gallego Luengo (Isidoro). . . . .	6885	Ci.
Gorrití (Felipe). . . . .	6033	P. S.
Guardia (Rafael).. . . .	3975	Ci.
Guerra Estapé (Jaime).	3976	Ci.
Iñiguez (Buenaventura).	6034	P. S.
Lafita y Blanco (Francisco de Asís). . . . .	3977	I. g. 8
Llanos (Antonio).. . . .	5578	Ci.
Malallana del Rey (Mariano). . . . .	3978	Ci.
Marcos y Mas (Juan). . .	1486	I. g. 18
Martin (Sofía, heredera de Melitón Martin). . .	3979	Ci.
Marzo (Enrique). . . . .	5549	Ci.
Maya (Fidel). . . . .	6035	P. S.
Montero y Daza (Juan).	6118	Ci.
Morey (Andrés). . . . .	1964	P. S.
Noguera (Antonio). . . .	1965	P. S.
Piqué y Cervero (José)..	3980	Ci.
Reniu (Salvador).. . . .	3981	I. g. 15
Romero (Vda. de). . . . .	5580	Ci.
Saleta (Honorato de). . .	5581	Ci.
Sociedad Barcelonesa de Amigos de la Instrucción. . . . .	3982	B. A.
Trasovares (José Francisco). . . . .	4339	I. g. 18
Vehils (Gonzalo).. . . .	3983	Ci.
Verdú (Fernando). . . . .	5795	Ci.
Vilar (Colegio de). . . . .	3984	Ci.
CLASE 185. <sup>a</sup>		
Estación ampetográfica Catalana. . . . .	3985	J.
Posadas (Andrés). . . . .	4340	I. g. 18
CLASE 187. <sup>a</sup>		
Alfaro (Santos). . . . .	5582	Ci.
Amengual y Muntaner (Sucesores de Garcia)	1966	P. S.
Bofarull de Palau (Manuel de). . . . .	5583	Ci.
Call y Morros (José). . .	3986	Ci.
Claveras Comella (Pedro). . . . .	3987	Ci.
Comité de Publicaciones evangélicas. . . . .	5584	Ci.
Librería y Tipografía Católica. . . . .	3988	I. g. 10
Martin (Sofía).. . . . .	3989	Ci.
Moreno Guijarro de Uzabal.. . . . .	1803	Ci.
Obispo de Orihuela (Excmo. y Reverendísimo Sr.). . . . .	1793	17

	Nº del Cat.º	Edif.º
Pedrals Font (Arturo).	3990	I. g. 9
Sevilla Martínez (José María).. . . . .	1487	I. g. 18
Nº del Cat.º		
CLASE 2. <sup>a</sup>		
MINISTERIO DE FOMENTO		
<i>Comisión agronómica</i>		
Granja central. . . . .		6914
CLASE 13. <sup>a</sup>		
MINISTERIO DE FOMENTO		
<i>Comisión agronómica</i>		
Granja central. . . . .		6915
CLASE 20. <sup>a</sup>		
MINISTERIO DE FOMENTO		
<i>Comisión agronómica</i>		
Instituto agrícola de Alfonso XII. . . . .		6916
CLASE 51. <sup>a</sup>		
MINISTERIO DE FOMENTO		
<i>Comisión agronómica</i>		
Granja central. . . . .		6917
Granja central. . . . .		6918
CLASE 52. <sup>a</sup>		
MINISTERIO DE FOMENTO		
<i>Comisión agronómica</i>		
Instituto agrícola de Alfonso XII. . . . .		6919
CLASE 54. <sup>a</sup>		
MINISTERIO DE FOMENTO		
<i>Comisión agronómica</i>		
Granja central. . . . .		6920
Instituto Agrícola de Alfonso XII		6921
CLASE 90. <sup>a</sup>		
MINISTERIO DE FOMENTO		
<i>Comisión agronómica</i>		
Cranja central. . . . .		6922

Nº del Cat.º

CLASE 107.<sup>a</sup>

## MINISTERIO DE FOMENTO

*Comisión agronómica*

Instituto agrícola de Alfonso XII. . . . .	6923
Instituto agrícola de Alfonso XII. . . . .	6924

CLASE 114.<sup>a</sup>

## MINISTERIO DE FOMENTO

*Comisión agronómica*

Granja central. . . . .	6925
-------------------------	------

CLASE 120.<sup>a</sup>

## MINISTERIO DE FOMENTO

*Comisión agronómica*

Instituto agrícola de Alfonso XII. . . . .	6926
Servicio agronómico de Álava..	6927
Servicio agronómico de Albacete.. . . . .	6928
Servicio agronómico de Almería. . . . .	6929
Servicio agronómico de Cáceres. . . . .	6930
Servicio agronómico de Cádiz..	6931
Servicio agronómico de Castellón. . . . .	6932
Servicio agronómico de Córdoba. . . . .	6933
Servicio Agronómico de Cuenca. . . . .	6934
Servicio agronómico de Granada. . . . .	6935
Servicio agronómico de Logroño. . . . .	6936
Servicio agronómico de Murcia. . . . .	6937
Servicio agronómico de Navarra. . . . .	6938
Servicio agronómico de Orense.. . . . .	6939
Servicio agronómico de Salamanca. . . . .	6940
Servicio agronómico de Teruel. . . . .	6941
Servicio agronómico de Toledo. . . . .	6942
Servicio agronómico de Valencia. . . . .	6943
Servicio agronómico de Zamora. . . . .	6944
Servicio agronómico de Zaragoza. . . . .	6945

Nº del Cat.º

CLASE 121.<sup>a</sup>

## MINISTERIO DE FOMENTO

*Comisión agronómica*

Servicio agronómico de Álava. . . . .	6946
Servicio agronómico de Albacete.. . . . .	6947
Servicio agronómico de Almería. . . . .	6948
Servicio agronómico de Córdoba. . . . .	6949
Servicio agronómico de Cuenca. . . . .	6950
Servicio agronómico de Navarra. . . . .	6951
Servicio agronómico de Orense.. . . . .	6952
Servicio agronómico de Salamanca. . . . .	6953
Servicio agronómico de Teruel. . . . .	6954
Servicio agronómico de Toledo.. . . . .	6955
Servicio agronómico de Valencia. . . . .	6956
Servicio agronómico de Zamora. . . . .	6957

CLASE 122.<sup>a</sup>

## MINISTERIO DE FOMENTO

*Comisión agronómica*

Servicio agronómico de Albacete.. . . . .	6958
Servicio agronómico de Almería. . . . .	6959
Servicio agronómico de Salamanca. . . . .	6960
Servicio agronómico de Valencia. . . . .	6961
Servicio agronómico de Zamora. . . . .	6962

CLASE 124.<sup>a</sup>

## MINISTERIO DE FOMENTO

*Comisión agronómica*

Servicio agronómico de Albacete.. . . . .	6963
Servicio agronómico de Murcia. . . . .	6964
Servicio agronómico de Navarra. . . . .	6965
Servicio agronómico de Toledo. . . . .	6966
Servicio agronómico de Zamora.. . . . .	6967



	Nº del Cat.º		Nº del Cat.º
CLASE 125. <sup>a</sup>			
MINISTERIO DE FOMENTO			
<i>Comisión agronómica</i>			
Servicio Agronómico de Cuenca.	6968	Instituto de 2. <sup>a</sup> enseñanza de Figueras. . . . .	6987
Servicio agronómico de Logroño. . . . .	6969	Instituto de 2. <sup>a</sup> enseñanza de Toledo. . . . .	6988
Servicio agronómico de Murcia. . . . .	6970	Real Academia de Bellas Artes de San Fernando. . . . .	6989
Servicio agronómico de Navarra. . . . .	6971	CLASE 138. <sup>a</sup>	
Servicio agronómico de Navarra. . . . .	6972	MINISTERIO DE GRACIA Y JUSTICIA	
Servicio agronómico de Orense. . . . .	6973	<i>Establecimientos penales</i>	
CLASE 128. <sup>a</sup>		Patronato de Nuestra Señora de las Mercedes para las niñas y niños presos. . . . .	6990
MINISTERIO DE FOMENTO		Patronato de Nuestra Señora de las Mercedes para las niñas y niños presos. . . . .	6991
<i>Comisión agronómica</i>		CLASE 139. <sup>a</sup>	
Servicio agronómico de Cuenca	6974	MINISTERIO DE GRACIA Y JUSTICIA	
Servicio agronómico de Navarra. . . . .	6975	<i>Establecimientos penales</i>	
Servicio agronómico de Teruel.	6976	Patronato de Nuestra Señora de las Mercedes para las niñas y niños presos. . . . .	6992
CLASE 132. <sup>a</sup>		Patronato de Nuestra Señora de las Mercedes para las niñas y niños presos. . . . .	6993
MINISTERIO DE FOMENTO		Patronato de Nuestra Señora de las Mercedes para las niñas y niños presos. . . . .	6994
<i>Comisión agronómica</i>		CLASE 141. <sup>a</sup>	
Servicio Agronómico de Albacete. . . . .	6977	MINISTERIO DE GRACIA Y JUSTICIA	
Servicio agronómico de Cuenca. . . . .	6978	<i>Establecimientos penales</i>	
Servicio agronómico de Granada. . . . .	6979	Patronato de Nuestra Señora de las Mercedes para las niñas y niños presos. . . . .	6995
Servicio agronómico de Orense.	6980	Patronato de Nuestra Señora de las Mercedes para las niñas y niños presos. . . . .	6996
Servicio agronómico de Teruel.	6981	CLASE 150. <sup>a</sup>	
Servicio agronómico de Valencia. . . . .	6982	MINISTERIO DE GRACIA Y JUSTICIA	
CLASE 106. <sup>a</sup>		<i>Establecimientos penales.</i>	
MINISTERIO DE FOMENTO		Patronato de Nuestra Señora de las Mercedes para las niñas y niños presos. . . . .	6997
<i>Instrucción pública</i>		Patronato de Nuestra Señora de las Mercedes para las niñas y niños presos. . . . .	6998
Escuela de Artes y Oficios de Alcoy. . . . .	6983	Patronato de Nuestra Señora de las Mercedes para las niñas y niños presos. . . . .	6998
Escuela Normal de Maestras de Bilbao. . . . .	6984		
Escuela oficial de Bellas Artes y de Artes y Oficios de Barcelona. . . . .	6985		
Escuela oficial de Bellas Artes y de Artes y Oficios de Barcelona. . . . .	6986		

	<u>Nº del Cat.º</u>
las Mercedes para las niñas y niños presos. . . . .	6999
CLASE 155. <sup>a</sup>	
MINISTERIO DE GRACIA Y JUSTICIA	
<i>Establecimientos penales</i>	
Patronato de Nuestra Señora de las Mercedes para las niñas y niños presos. . . . .	7000
CLASE 173. <sup>a</sup>	
MINISTERIO DE FOMENTO	
<i>Instrucción pública</i>	
Escuela de Artes y Oficios de Alcoy. . . . .	7001
Escuela Normal de Maestros de Bilbao. . . . .	7002
Escuela oficial de Bellas Artes y de Artes y Oficios de Barcelona.. . . .	7003
Escuela oficial de Bellas Artes y de Artes y Oficios de Barcelona.. . . .	7004
Escuela oficial de Bellas Artes y de Artes y Oficios de Barcelona.. . . .	7005
Escuela oficial de Bellas Artes y de Artes y Oficios de Barcelona.. . . .	7006
Escuela oficial de Bellas Artes y de Artes y Oficios de Barcelona.. . . .	7007
Escuela oficial de Bellas Artes y de Artes y Oficios de Barcelona.. . . .	7008
Escuela oficial de Bellas Artes y de Artes y Oficios de Barcelona.. . . .	7009
Escuela oficial de Bellas Artes y de Artes y Oficios de Barcelona.. . . .	7010
Escuela oficial de Bellas Artes y de Artes y Oficios de Barcelona.. . . .	7011
Escuela oficial de Bellas Artes y de Artes y Oficios de Barcelona.. . . .	7012
Escuela oficial de Bellas Artes y de Artes y Oficios de Barcelona.. . . .	7013
Escuela oficial de Bellas Artes y de Artes y Oficios de Barcelona.. . . .	7014
Escuela oficial de Bellas Artes y de Artes y Oficios de Barcelona.. . . .	7015
Escuela oficial de Bellas Artes	

	<u>Nº del Cat.º</u>
y de Artes y Oficios de Barcelona.. . . . .	7016
Escuela oficial de Bellas Artes y de Artes y Oficios de Barcelona.. . . . .	7017
Instituto de 2. <sup>a</sup> enseñanza de Figueras. . . . .	7018
Instituto de 2. <sup>a</sup> enseñanza de Toledo.. . . . .	7019

<u>Nº del Cat.º</u>	<u>Edif.º</u>
---------------------	---------------

CLASE 8.<sup>a</sup>

Boter (A.). . . . .	7021	C.
Font (Julio).. . . . .	7065	C.
Güell (Eusebio). . . . .	7022	J.
Masans (J.). . . . .	7057	
Ventura Hermanos.. . . .	7023	

CLASE 11.<sup>a</sup>

Abelló (Pablo).. . . . .	7071	I. g.17
--------------------------	------	---------

CLASE 17.<sup>a</sup>

Anglo-española de Electricidad (Sociedad). . . . .	7024	
--	------	--

CLASE 29.<sup>a</sup>

Miró Cortés y C. <sup>a</sup> . . . . .	7025	M.
---	------	----

CLASE 54.<sup>a</sup>

Masana (Ignacio). . . . .	7058	
Ravetllas (Vda. de Isidro). . . . .	7026	I. g.15

CLASE 76.<sup>a</sup>

Llevat (Isidro). . . . .	7072	I. g.17
--------------------------	------	---------

CLASE 81.<sup>a</sup>

Anglo-española de Electricidad (Sociedad). . . . .	7027	
Mata, Balansó y C. <sup>a</sup> . . . . .	7028	
Sareda (Juan). . . . .	7073	I. g.17
Vilella y C. <sup>a</sup> (J.). . . . .	7074	I. g.17

CLASE 84.<sup>a</sup>

Corcho é hijos. . . . .	7070	
Marius Curcurny. . . . .	7029	A.

CLASE 85.<sup>a</sup>

Fradera (Sucesores de V.). . . . .	7030	G. M.
------------------------------------	------	-------

CLASE 87.<sup>a</sup>

Vergés y Marca (Juan). . . . .	7075	I. g.17
--------------------------------	------	---------

	Nº del Cat.º	Edif.º		Nº del Cat.º	Edif.º
CLASE 89. <sup>a</sup>			CLASE 124. <sup>a</sup>		
Anglo-española de Electricidad (Sociedad).	7031		Dimas (Domingo).	7103	I. g. 17
CLASE 99. <sup>a</sup>			Salvat (Ignacio y Roque).	7104	I. g. 17
Piguillén y Riera.	7032		Soberano (Domingo).	7105	I. g. 17
CLASE 120. <sup>a</sup>			CLASE 125. <sup>a</sup>		
Dimas (Domingo).	7076	I. g. 17	Catalá Folch (Juan).	7106	I. g. 17
CLASE 121. <sup>a</sup>			Folguera (Eusebio).	7107	I. g. 17
Abelló (Tomás).	7077	I. g. 17	Grau (Esteve).	7108	I. g. 17
Aragones y Boqué.	7078	I. g. 17	Suqué (Leopoldo).	7109	I. g. 17
Arixés Seguí (Pedro).	7079	I. g. 17	CLASE 128. <sup>a</sup>		
Barthez (S.).	7080	I. g. 17	Fernández Laza é Hijos (M.).	7136	I. g. 17
Bartomeu (Esteban).	7081	I. g. 17	CLASE 129. <sup>a</sup>		
Boule (José).	7082	I. g. 17	Gui (Jaime).	7036	
Calderón é Hijos (Valentin).	7068		Padró y Oliva.	7110	I. g. 17
Clandón (Anatolio).	7083	I. g. 17	CLASE 130. <sup>a</sup>		
Dimas (Domingo).	7084	I. g. 17	Aguadé Busques (Eusebio).	7111	I. g. 17
Egozcue del Pozo (Manuel).	7033	I. g. 1	Marti (Hijos de Vda.).	7112	I. g. 17
Fernández de Linares de Herrera (Francisco).	7064	I. g. 14	CLASE 132. <sup>a</sup>		
Folguera (Eusebio).	7085	I. g. 17	Batlle (Pedro).	7113	I. g. 71
Fumaña Hermanos.	7086	I. g. 17	CLASE 133. <sup>a</sup>		
Gallegos y C. <sup>as</sup> .	7056	I. g. 17	Bonet (Ramón).	7114	I. g. 17
Gasser Roule (Federico).	7087	I. g. 17	Ferrer y Cabanes (Jaime).	7059	
Guardia (Enrique).	7020	I. g. 12	Humbert (José).	7037	
Perpiñá (Francisco).	7088	I. g. 17	Padró y Oliva.	7115	I. g. 17
Quer (Luis).	7089	I. g. 17	CLASE 134. <sup>a</sup>		
Riqué Hostoneda (Francisco).	7090	I. g. 17	Puche y Pérez.	7137	I. g. 14
Rius (Pedro).	7091	I. g. 17	CLASE 136. <sup>a</sup>		
Salvat (Ignacio).	7092	I. g. 17	Casulleras Figueras (Juan).	7116	I. g. 17
Sardá Montseny (R.).	7093	I. g. 17	CLASE 137. <sup>a</sup>		
Soberano (Domingo).	7094	I. g. 17	El Cid.	7038	
Sujol y Blanch (Tomás).	7095	I. g. 17	Salvador (Miguel).	7060	
Suqué (Leopoldo).	7096	I. g. 17	CLASE 139. <sup>a</sup>		
Vidal y Mas (Francisco).	7097	I. g. 17	Bertrand (Josefa).	7039	G. M.
Vidal y Tornell (José M. <sup>a</sup> ).	7098	I. g. 17	Pardas Quintana (Isabel).	7041	I. g. 10
Vidiella Gomis (José).	7099	I. g. 17			
Yzaguirre y C. <sup>as</sup> .	7100	I. g. 17			
CLASE 122. <sup>a</sup>					
Calderón é Hijos (Valentin).	7069				
Cunnill (Concepción).	7034	I. g. 15			
Folch Calbó (Salvador).	7101	I. g. 17			
García (Francisco).	7102	I. g. 17			
CLASE 123. <sup>a</sup>					
López (Matías).	7066				
Mañach (Vicente).	7035				

<u>Nº del Cat.º</u>	<u>Edif.º</u>	<u>Nº del Cat.º</u>	<u>Edif.º</u>
CLASE 140. <sup>a</sup>			
Serra y Jaime (Gabriel Juan).	7041	g. t.	
CLASE 141. <sup>a</sup>			
Jordana (José).	7117	I. g. 17	
Mató (Federico).	7061		
Montané (Francisco).	7119	I. g. 17	
Morón (Timoteo).	7042	T.	
Llaberia (Francisco).	7118	I. g. 17	
Rigalos (Francisco).	7062		
CLASE 143. <sup>a</sup>			
Benard (Mariano).	7120	I. g. 17	
CLASE 145. <sup>a</sup>			
Alvarez (Mariano).	7134		
Tapiró y Baró (Francisco).	7121	I. g. 17	
CLASE 146. <sup>a</sup>			
Alvarez (Mariano).	7135		
CLASE 149. <sup>a</sup>			
Colom (Juan).	7122	I. g. 17	
CLASE 150. <sup>a</sup>			
Biosca Carreras (Joaquin).	7043	I. g. 12	
Martí Clemente.	7044	I. g. 12	
CLASE 153. <sup>a</sup>			
Academia Gerundense (Gerona).	7063		
Pamies (Antonio).	7123	I. g. 17	
Torres (Juan).	7045	I. g. 7	
Vergés y Marca (Juan).	7124	I. g. 17	
Vidal.	7046		
CLASE 157. <sup>a</sup>			
Marsat Cugul (Antonio)	7125	I. g. 17	
CLASE 161. <sup>a</sup>			
Asociación de Navieros y Consignatarios de buques (Barcelona).	7047	G. M.	
CLASE 166. <sup>a</sup>			
Casulleras Figueras (Juan).	7126	I. g. 17	
Oliva (Juan).	7127	I. g. 17	
Pahi y Gost.	7128	I. g. 17	
Pinzard (Alejandro).	7129	I. g. 17	
CLASE 167. <sup>a</sup>			
Orgilaga (Cayetano).	7130	I. g. 17	
CLASE 170. <sup>a</sup>			
Amiel (Pablo).	7131	I. g. 17	
CLASE 171. <sup>a</sup>			
Morgades y C. <sup>a</sup> (J.).	7048	g. t.	
CLASE 172. <sup>a</sup>			
Giró (Fidel).	7049		
CLASE 178. <sup>a</sup>			
Morgades y C. <sup>a</sup> (J.).	7050	g. t.	
Sánchez (Pedro).	7067	Ci.	
CLASE 179. <sup>a</sup>			
Albiol Ausach (Felipe).	7132	I. g. 17	
Casals y Vernis (Ramón)	7133	I. g. 17	
Reixach y Coral (Félix).	7051	I. g. 12	
Reixach y Coral (Félix).	7052	I. g. 12	
CLASE 180. <sup>a</sup>			
Ventura Hermanos.	7053		
CLASE 183. <sup>a</sup>			
Curmache (Francisco).	7054	I. g. 9	
Guarro é Hijos.	7055		
<u>Nº del Cat.º</u>			
CLASE 177. <sup>a</sup>			
Aixelá (Luis).	10156		
Aixelá (Luis).	10157		
Aleu Masanet (José).	10158		
Aleu Masanet (José).	10159		
Aleu Masanet (José).	10160		
Aleu Masanet (Joeé).	10161		
Alós (Luis, Marqués de).	10162		
Alós (Luis, Marqués de).	10163		
Alós (Luis, Marqués de).	10164		
Alós (Luis, Marqués de).	10165		
Alós (Luis, Marqués de).	10166		
Alós (Luis, Marqués de).	10167		
Alós (Luis, Marqués de).	10168		
Alós (Luis, Marqués de).	10169		
Alzamora Calls (Manuel).	10170		
Alzamora Calls (Manuel).	10171		
Armengol (Eugenia).	10172		
Armengol (Eugenia).	10173		
Armengol (Eugenia).	10174		
Armengol (Eugenia).	10175		

	Nº del Cat.º		Nº del Cat.º
Asociación de Curtidores.	10176	Casals Altimira (Carmen).	10238
Balaguer (Luis).	10177	Casals Fonts (Juan)..	10239
Balaguer (Luis).	10178	Castellvell (Excmo Sr. Mar-	
Balaguer Bruguera (Melchor).	10179	qués de).	10240
Balaguer Bruguera (Melchor).	10180	Castellvell (Excmo. Sr. Mar-	
Barnola Verdaguer (Antonio).	10181	qués de).	10241
Barnola Verdaguer (Ramón).	10182	Castro-Serna (Marqués de)..	10242
Barnola Verdaguer (Ramón).	10183	Caze Mir (Agustín).	10243
Bartra Sala (Trinidad)..	10184	Comellas Puiguriguer (Anto-	
Bartra Sala (Trinidad)..	10185	nio.	10244
Bartra Sala (Trinidad)..	10186	Comellas Puiguriguer (Anto-	
Bartra Sala (Trinidad)..	10187	nio.	10245
Belloch (Conde de).	10188	Comellas Puiguriguer (Anto-	
Belloch (Conde de).	10189	nio).	10246
Belloch (Conde de).	10190	Cremós Estivill (Carmen).	10247
Belloch (Conde de).	10191	Cruz (José).	10248
Belloch (Conde de).	10192	Dalmases de Fontcuberta (Car-	
Belloch (Conde de).	10193	men de).	10249
Belloch (Conde de).	10194	Dalmases de Fontcuberta (Car-	
Belloch (Conde de).	10195	men de).	10250
Benifayó (Barón de)..	10196	Dalmases de Fontcuberta (Car-	
Blanch (Domingo).	10197	men de).	10251
Blanch (Domingo).	10198	Dalmases de Fontcuberta (Car-	
Blanch (Domingo).	10199	men de).	10252
Blanch (Domingo).	10200	Dalmases de Fontcuberta (Car-	
Blanch (Domingo).	10201	men de).	10253
Blanch (Domingo).	10202	Diócesis de Vich..	10254
Blanch (Domingo).	10203	Doria (Pedro).	10255
Blanch (Domingo).	10204	Doria (Pedro).	10256
Blanch (Domingo).	10205	Doria (Pedro).	10257
Bofarull Sans (Francisco).	10206	Doria (Pedro).	10258
Bofarull Sans (Francisco).	10207	Doria (Pedro).	10259
Bofarull Sans (Francisco).	10208	Doria (Pedro).	10260
Bordas Altarriba (Federico).	10209	Dou (Gertrudis de)..	10261
Bordas Altarriba (Federico).	10210	Duque (Nicolás).	10262
Bordas Sala (Luis).	10211	Duque (Nicolás)..	10263
Boy Pla (Enriqueta)..	10212	Escrivá Dusay (Mercedes de).	10264
Bremón (Elisa).	10213	Escrivá Dusay (Mercedes de).	10265
Bremón (Elisa).	10214	Escrivá Dusay (Mercedes de).	10266
Brillas Batllori (José).	10215	Escrivá Dusay (Mercedes de).	10267
Caballer Aviñó (Ramón).	10216	Esteve Alerany (Juan)..	10268
Caballer Aviñó (Ramón)..	10217	Falla (Agustín).	10269
Caballer (Teresa de).	10218	Falla (Agustín).	10270
Campmany Sandiumenge (Nar-		Fernán-Núñez (Duque de).	10271
ciso).	10219	Ferrer Salvat (Francisco).	10272
Campmany Majo (Pedro)..	10220	Font (Conrado).	10273
Canals (Encarnación)..	10221	Font Esplugas (Rosa)..	10274
Canals (Ramón).	10222	Fontcuberta Sentmanat (Car-	
Canals (Ramón).	10223	men..	10275
Candi (Inés).	10224	Fontcuberta Sentmanat (Car-	
Candi (Inés).	10225	men).	10276
Carreras Candi (Francisco)..	10226	Fontcuberta Sentmanat (Car-	
Carreras Candi (Francisco)..	10227	men).	10277
Correras Candi (Francisco)..	10228	Fontcuberta Sentmanat (Car-	
Carreras Candi (Francisco)..	10229	men).	10278
Carreras Nolla (Joaquín)..	10230	Fontcuberta Sentmanat (Car-	
Carreras Nolla (Joaquín)..	10231	men).	10279
Carreras Nolla (José).	10232	Fontcuberta Sentmanat (Car-	
Carreras Nolla (José).	10233	men).	10280
Carreras (Ramón).	10234	Fontcuberta Sentmanat (Car-	
Carreras (Ramón).	10235	men).	10281
Casals Altimira (Carmen).	10236	Fontcuberta Sentmanat (Car-	
Casals Altimira (Carmen).	10237	men).	10282

	Nº del Cat.º		Nº del Cat.º
Fontcuberta Sentmenat (Ignacio).	10283	Massot Canals (Andrés).	10336
Fontcuberta Sentmenat (Ignacio).	10284	Massot Canals (Andrés).	10337
Fontcubeta Dalmases (Maria de)	10285	Matas (Miguel).	10338
Fontcuberta Dalmases (Mercedes de).	10286	Miguel (José).	10339
Fontcuberta de Dalmases (Montserrat de).	10287	Miguel (Ramón).	10340
Fontcuberta Sentmenat (Pilar de).	10288	Miguel (Ramón).	10341
Fontcuberta Sentmenat (Pilar de).	10289	Miguel (Ramón).	10342
Fontcuberta Sentmenat (Pilar de).	10290	Miret Sans (Joaquín).	10343
Fontcuberta Sentmenat (Pilar de).	10291	Miret Sans (Joaquín).	10344
Fontcuberta Sentmenat (Pilar de).	10292	Miret Sans (Joaquín).	10345
Fontcuberta Sentmenat (Pilar de).	10293	Mitini (Clotilde).	10346
Fontdevila (Ramón).	10294	Moll Rexach (Antonio).	10347
Fontordera Mitats (Eduardo).	10295	Monistrol (Excmo. Sr. Marqués de).	10348
Fontordera Mitats (Eduardo).	10296	Montartul (Marqués de).	10349
Fontordera Mitats (Eduardo).	10297	Montartul (Marqués de).	10350
Fontordera Mitats (Eduardo).	10298	Montells Soler (Bernardino).	10351
Francia (Matilde de).	10299	Moragas Rodes (Fidel de).	10352
Francia (Matilde de).	10300	Moragas Rodes (Fidel de).	10353
Francia (Matilde de).	10301	Moragas Rodes (Fidel de).	10354
Francia (Matilde de).	10302	Moragas Rodes (Fidel de).	10355
Fuentes (Javier).	10303	Moragas Rodes (Fidel de).	10356
Fuentes (Javier).	10304	Moragas Rodes (Fidel de).	10357
Fuster Martí (Antonio Maria).	10305	Moragas Rodes (Fidel de).	10358
Fuster Martí (José Ignacio).	10306	Moragas Rodes (Fidel de).	10359
Fuster Martí (José Ignacio).	10307	Moreu Boy (Juan).	10360
Fuster Martí (José Ignacio).	10308	Nicolau Bujons (José O.).	10361
Fuster Martí (José Ignacio).	10309	Ometller (Dolores).	10362
Fuster Martí (José Ignacio).	10310	Ometller (Dolores).	10363
Fuster Martí (José Ignacio).	10311	Ometller (Dolores).	10364
Fuster Martí (José Ignacio).	10312	Otmeller (Dolores).	10365
Guasch Rivera (Joaquín).	10313	Ometller (Dolores).	10366
Guasch Rivera (Joaquín).	10314	Pablo (Braulio de).	10367
Guasch Rivera (Joaquín).	10315	Pahissa (Joaquina).	10368
Guasch Rivera (Joaquín).	10316	Patchame (Dolores).	10369
Guasch Rivera (Joaquín).	10317	Patchame (Dolores).	10370
Guasch Rivera (Joaquín).	10318	Paz (José Francisco).	10371
Guasch Rivera (Joaquín).	10319	Pedrals Moliné (Arturo).	10372
Heras (Poncio).	10320	Pedrals Font (Arturo).	10373
Heras (Rafael).	10321	Planella (Alejandro).	10374
Heras (Rafael).	10322	Ponce de León (Felipe).	10375
Heras (Rafael).	10323	Pons (Magdalena).	10376
Heras (Rafael).	10324	Provanza Fernández (Jose M. <sup>a</sup> ).	10377
López (Dolores).	10325	Puig Sabater (Eduardo).	10378
López (Dolores).	10326	Puig (Josefa).	10379
López (Dolores).	10327	Puig (Josefa).	10380
López (Dolores).	10328	Puig (Josefa).	10381
López (Dolores).	10329	Puig (Josefa).	10382
Lleo Ubach (Modesto).	10330	Puig (Josefa).	10383
Llobet Rufes (Jaime).	10331	Pujadas (Narciso).	10384
Mauyart (Mariano).	10332	Pujol Vilafant, (Jacinto de).	10385
Mauyart (Mariano).	10333	Pujol Vilafant (Jacinto de).	10386
Marimón Lloret (Francisco).	10334	Pujol Vilafant (Jacinto de).	10387
Martí Carreras (José).	10335	Pujadas Serratosa (Ramón).	10388
Martí Carreras (José).	10335	Rubio (Francisco).	10389
		Rubio (Francisco).	10390
		Rubio (Francisco).	10391
		Rubio (Francisco).	10392
		Rubio (Francisco).	10393
		Rubio de la Serna (Juan).	10394
		Rubio de la Serna (Juan).	10395
		Rubio de la Serna (Juan).	10396
		Rusiñol (Santiago).	10397

	Nº del Cat.º
Rusiñol (Santiago).	10398
Rusiñol (Santiago).	10399
Rusiñol (Santiago).	10400
Rusiñol (Santiago).	10401
Rusiñol (Santiago).	10402
Rusiñol (Santiago).	10403
Rusiñol (Santiago).	10404
Santoña (Duquesa de)..	10405
Santoña (Duquesa de)..	10406
Santoña (Duquesa de)..	10407
Sarasa Sastre (José).	10408
Sarasa Sastre (José).	10409
Sarasa Gallego (Juan)..	10410
Sastre Mariejas (Juan)..	10411
Sastre Moll (Miguel).	10412
Sastre Moll (Miguel).	10413
Sastre Moll (Miguel).	10414
Sastre Storch (Pedro)..	10415
Sena Estruch (Miguel)..	10416
Sena Estruch (Miguel)..	10417
Sena Estruch (Miguel)..	10418
Setmanat de Fontcuberta (Do- lores de).	10419
Senmanat de Fontcuberta Do- lores de).	10420
Setmanat de Fontcuberta (Do- lores de).	10421
Setmanat de Fontcuberta (Do- lores de).	10422
Setmanat de Fontcuberta (Do- lores de).	10423
Setmanat de Fontcuberta (Do- lores).	10424
Setmanat de Fontcuberta (Do- lores de).	10425
Setmanat de Fontcuberta (Do- lores de).	10426
Sisteré (Teresa).	10427
Sisteré (Teresa).	10428
Sisteré (Teresa).	10429
Sisteré (Teresa).	10430
Sisteré (Teresa).	10431
Sociedad Arqueológica Lariana.	10432
Solá Camps (Carlos).	10433
Solá Camps (Carlos).	10434
Solá Camps (Carlos).	10435
Sostres (Antonio).	10436
Sostres (Antonio).	10437
Sostres (Antonio).	10438
Tetus Guilera (Mónica).	10439
Vidal Isalgue (Gertrudis).	10440
Vidal Isalgue (Gertrudis).	10441
Vidal Isalgue (Hermenegildo).	10442
Vidal Isalgue (Hermenegildo).	10443
Vidal Isalgue (Hermenegildo).	10444
Vidal Isalgue (Hermenegildo).	10445
Vila de Carbó (Filomena).	10446
Zamora (José)..	10447

CLASE 178.<sup>a</sup>

Ameller y Roca (Ignacio)..	10448
Ameller y Roca (Ignacio)..	10449

	Nº del Cat.º
Ameller y Roca (Ignacio)..	10450
Ameller y Roca (Ignacio)..	10451
Bmeller y Roca (Ignacio)..	10452
Batlle (María)..	10453
Batlle (María)..	10454
Batlle (María)..	10455
Batlle (María)..	10456
Batlle (María)..	10457
Batlle (María)..	10458
Batlle (María)..	10459
Batlle (María)..	10460
Batlle (María)..	10461
Batlle (María)..	10462
Casas y Casas (Bernardo).	10463
Gimas (Eugenio)..	10464
Esteve Alerany (Juan)...	10465
Garriga Mentaña (José).	10466
Guasch (Modesto).	10467
Guasch (Modesto).	10468
Guasch (Modesto).	10469
Montells Soler (Bernardino).	10470
Ometller (Dolores).	10471
Ometller (Dolores).	10472
Rosés (Francisco).	10473

CLASE 179.<sup>a</sup>

Ajeu y Masanet (José)..	10474
Aleu y Masanet (José)..	10475
Aleu y Masanet (José)..	10476
Alzamora Calls (Manuel)..	10477
Alzamora Calls (Manuel)..	10478
Alzamora Calls (Manuel)..	10479
Alzamora Calls (Manuel)..	10480
Alzamora Calls (Manuel)..	10481
Ameller y Roca (Ignacio)..	10482
Ameller y Roca (Ignacio)..	10483
Ameller y Roca (Ignacio)..	10484
Armengo Vda. de José Miró, (Concepción).	10485
Armengo Vda. de José Miró, (Concepción).	10486
Belle Martínez (Ramón).	10487
Belloch (Conde de)..	18488
Belloch (Conde de)..	10489
Belloch (Conde de..)	10490
Benet (Emilio)..	10491
Benet (Emilio)..	10492
Bofill y C. <sup>a</sup> (José)..	10493
Campaña y Fluviá (José).	10494
Carmona Martínez (Eduardo)..	10495
Carmona Martínez (Eduardo)..	10496
Carreras (Ramón).	10497
Casanova (Buenaventura).	10498
Catalá y Molló (Miguel).	10499
Coll y Sagristá (Juan)..	10500
Coll y Sagristá (Juan)..	10501
Cos (Dolores).	10502
Cos (Dolores).	10503
Cos (Dolores).	10504
Cremós Estivill (Carmen).	10505
Cremós Estivill (Carmen).	10506
Cremós Estivill (Carmen).	10507

	Nº del Cat.º		Nº del Cat.º
Cremós Estivill (Carmen).	10508	Planella (Alejandro).	10551
Cremós Estivill (Carmen).	10509	Puig (Concepción).	10552
Esteve Nadal (Flora).	10510	Puig (Concepción).	10553
Esteve Nadal (Flora).	10511	Puig (Concepción).	10554
Esteve Nadal (Flora).	10512	Puig (Concepción).	10555
Esteve Nadal (Flora).	10513	Puig y Valls (Eduardo).	10556
Esteve Nadal (Flora).	10514	Puig y Valls (Eduardo).	10557
Esteve Nadal (Flora).	10515	Puig y Valls (Eduardo).	10558
Esteve Nadal (Flora).	10516	Puig y Valls (Eduardo).	10559
Esteve y Alerany (Juan).	10517	Puig y Valls (Eduardo).	10560
Falcó Carbonell (Maria).	10518	Puig y Valls (Eduardo).	10561
Fontcuberta Setmanat (Pi- lar de).	10519	Rector de las Escuelas Pias..	10562
Giró (Dolores).	10520	Rector de las Escuelas Pias..	10563
Gómez de Barréda (José).	10521	Rosés (Francisco).	10564
González Vieto (Francisco).	10522	Santoña (Duquesa de).	10565
Guasch (Modesto).	10523	Santoña (Duquesa de).	10566
Guasch (Modesto).	10524	Santoña (Duquesa de).	10567
Lapeira y Robert (José).	10525	Santoña (Duquesa de).	10568
López (Dolores).	10526	Sastre Storch (Pedro).	10569
López (Dolores).	10527	Sastre Storch (Pedro).	10570
Meseguer y Giner (Rosendo).	10528	Sastre Storch (Pedro).	10571
Moragas Rodes (Fidel de).	10529	Sastre Storch (Pedro).	10572
Moragas Rodes (Fidel de).	10530	Sastre Storch (Pedro).	10573
Nicolau y Bujons (José A.).	10531	Sastre Storch (Pedro).	10574
Nicolau y Bujons (José A.).	10532	Sastre Storch (Pedro).	10575
Nicolau y Bujons (José A.).	10533	Torras y Alabert (Valentín).	10576
Nicolau y Bujons (José A.).	10534	Torres (Eusebio).	10577
Nicolau y Bujons (José A.).	10535	Torres (Eusebio).	10578
Nicolau y Bujons (José A.).	10536	Torres (Eusebio).	10579
Nicolau y Bujons (José A.).	10537	Torres (Eusebio).	10580
Nicolau y Bujons (José A.).	10538	Torres (Eusebio).	10581
Nicolau y Bujons (José A.).	10539	Trias y Puig (Carolina).	10582
Nicolau y Bujons (José A.).	10540	Vidal Isalgue (Mercedes).	10583
Nicolau y Bujons (José A.).	10541	Vidal Isalgue (Mercedes).	10584
Nicolau y Bujons (José A.).	10542	Virgili (Maria).	10585
Plá Villalonga (Teresa).	10543	Ysalgue y Galtés (Concepción).	10586
Planella (Alejandro).	10544		
Planella (Alejandro).	10545	CLASE 180. <sup>a</sup>	
Planella (Alejandro).	10546	Balaguer (Luis).	10587
Planella (Alejandro).	10547	Miguel (José).	10588
Planella (Alejandro).	10548	Miguel (Ramón).	10589
Planella (Alejandro).	10549	Montells Soler (Bernardino).	10590
Planella (Alejandro).	10550	Pons (Magdalena).	10591



## ERRATAS Y CAMBIOS NOTABLES

N.º del Cat.º

1318 . . . . .	Dice	<i>Mañas.</i> . . . . .	Debe decir	<i>Manes</i>
1799 . . . . .		No tiene galería y está en.. . . . .		C.
1896 . . . . .		Íd. id. id. en.. . . . .		P. S.
1918 . . . . .		I. g. 17 pasó á. . . . .		P. S.
1951 . . . . .	»	<i>Buades y Muntaner (Agustín).</i> »		<i>Boades (A.)</i>
1982 . . . . .		No tiene galería y está en.. . . . .		P. S.
1996 . . . . .		Íd. id. id. en.. . . . .		A.
2007 . . . . .		I. g. 17 pasa á. . . . .		P. S.
2049 . . . . .	»	<i>Corominas (Eduardo).</i> . . . . .	»	<i>Corminas (Ramón)</i>
2062 . . . . .		De la galería 17 pasó á.. . . . .		A.
2063 . . . . .		De la id. 17 pasó á.. . . . .		A.
2095 . . . . .		De la id. 17 pasó á.. . . . .		A.
2162 . . . . .		De la id. 17 pasó á.. . . . .		A.
2179 . . . . .		De la id. 17 pasó á.. . . . .		A.
2180 . . . . .		De la id. 17 pasó á.. . . . .		A.
2244 . . . . .	»	<i>Saus.</i> . . . . .	»	<i>Sans.</i>
2262 . . . . .	»	<i>Mherin, T.</i> . . . . .	»	<i>Mehrin, g. t.</i>
2268 . . . . .	»	<i>Pivernat.</i> . . . . .	»	<i>Pibernat.</i>
2269 . . . . .	»	<i>Clausollas.</i> . . . . .	»	<i>Clausolles.</i>
2289 . . . . .		De la galería 17 pasó á.. . . . .		A.
2385 . . . . .		De la id. 17 pasó á.. . . . .		A.
2386 . . . . .		De la id. 17 pasó á.. . . . .		A.
2387 . . . . .		De la id. 17 pasó á.. . . . .		A.
2388 . . . . .		De la id. 17 pasó á.. . . . .		A.
2391 . . . . .		De la id. 17 pasó á.. . . . .		A.
2393 . . . . .		De la id. 17 pasó á.. . . . .		A.
2396 . . . . .		De la id. 17 pasó á.. . . . .		A.
2397 . . . . .		De la id. 17 pasó á.. . . . .		A.
2398 . . . . .		De la id. 17 pasó á.. . . . .		A.
2399 . . . . .		De la id. 17 pasó á.. . . . .		A.
2401 . . . . .		De la id. 17 pasó á.. . . . .		A.
2402 . . . . .		De la id. 17 pasó á.. . . . .		A.
2574 . . . . .	»	<i>Morera A. y Vilanova.</i> . . . . .	»	<i>Morera y Vilanova.</i>
2694 . . . . .		De la id. 17 pasó á.. . . . .		A.
2880 . . . . .		De la id. 17 pasó á.. . . . .		A.
2924 . . . . .	»	<i>Larzanejos.</i> . . . . .	»	<i>Sarzaneda.</i>
3252 . . . . .	»	<i>Jaime Bon y C.ª.</i> . . . . .	»	<i>Jaime Bou y C.ª</i>
3504 . . . . .	»	I. g. 17 pasó á. . . . .		A.
3676 . . . . .	»	<i>Detx (Julián).</i> . . . . .	»	<i>Detx (Julia).</i>
3690 . . . . .	»	<i>Ferrer Giró (Juan).</i> . . . . .	»	<i>Ferrer y Miró (Juan).</i>
3697 . . . . .	»	<i>Galvez (Enrique).</i> . . . . .	»	<i>Galvey (Enrique).</i>

N.º del Cat.º

3705	Dice	<i>Lapeyra Rubert (Enrique)</i> .	Debe decir	<i>Lapeyra Robert (Enrique)</i> .
3706	»	<i>Larraya Montaner (Andrés)</i>	»	<i>Lárraga y Montaner (Andrés)</i> .
3779	»	<i>Rivera (Ramón)</i> .	»	<i>Rivera (Román)</i> .
3780	»	<i>Rivera (Ramón)</i> .	»	<i>Rivera (Román)</i> .
4102	»	<i>Barios (Evaristo)</i> .	»	<i>Barrio (José)</i> .
4108		Ci. pasó á.		C.
4185		No tiene galería y está en.		A.
4231		I. g. 14 pasó á.		A.
4242		No tiene galería y está en.		C.
4345		Íd. id. id. en.		P. S.
4357	»	<i>Navarro (Román)</i> .	»	<i>Navarro Garcia (Román)</i> .
4358	»	<i>Navarro (Román)</i> .	»	<i>Navarro Garcia (Román)</i> .
Los números 4360 hasta 4375, no tienen galería y están en. . . . . P. S.				
Los números 4377 hasta 4396, no tienen galería y están en. . . . . P. S.				
4412	Dice	<i>P. S.</i>	Debe decir	<i>I. g. 1.ª</i>
4420	»	<i>I. g. 17.</i>	»	<i>A.</i>
4422	»	<i>Ampurdán.</i>	»	<i>Figueras.</i>
El mismo	»	<i>I. g. 17.</i>	»	<i>A.</i>
4423	»	<i>I. g. 17.</i>	»	<i>A.</i>
4426		No tiene galería y está en..		C.
4432	»	<i>Ci.</i>	»	C.
4438	»	<i>I. g. 17.</i>	»	A.
4442	»	<i>I. g. 17.</i>	»	A.
4444		No tiene galería y está en..		A.
4457		Íd. id. id. en..		C.
4468	»	<i>I. g. 17.</i>	»	A.
4531	»	<i>I. g. 17.</i>	»	A.
4574	»	<i>La Almeda.</i>	»	<i>La Olmeda.</i>
4662		No tiene galería y está en..		A.
4667		Íd. id. id. en..		A.
4784	»	<i>Atarès (Juan)</i> .	»	<i>Atarès (Pascual) é Hijo</i>
4785		No tiene galería y está en..		A.
4790	»	<i>C.</i>	»	P. S.
4830		No tiene galería y está en..		A.
4836		Íd. id. id. en..		A.
5347		No tenía galería y está en..		P. S.
5403		De la galería C. pasó á.		A.
5405		De la id. 17 pasó á.		A.
5441		De la id. 17 pasó á.		A.
5515		De la id. 17 pasó á.		A.
5534	»	<i>Sotanich.</i>	»	<i>Solanich.</i>
5536	»	<i>Benlliure (Blás)</i> .	»	<i>Benlliure Gil (I. A.)</i>
5586		De la galería 17 pasó á.		A.
5600		No tiene galería y está en.		A.
5620		No debe constar el nombre del representante.		
5631		De la galería 17 pasó á.		A.

## N.º del Cat.º

5748 . . . . .	De la id. 17 pasó á.. . . . .	P. S.
5773 . . . . .	No debe constar el nombre del representante.	
6348 . . . . .	De la id. 18 pasó á.. . . . .	A.
6364 . . . . .	De la id. 18 pasó á.. . . . .	A.

De los 148 expositores comprendidos desde el número 6380 al 6528, cincuenta y tres de ellos que son:

6380	6383	6384	6386	6389 á 6403	6410	6417	6418
6426 á 6430	6435	6436	6441	6448 á 6450	6453	6456	
6458 á 6461	6466	6467	6469	6470	6474	6475	6480
6481	6483	6486	6487	6489	6490	6492	6493
6503	6510 á 6512	6515	6519	6522 y 6528			

están empleados en la galería 18, y los noventa y cinco restantes que constan en Agricultura, han pasado á la galería 17 del Palacio de la Industria.

6534 . . . . .	De la galería 18 pasó á.. . . . .	A.
6535 . . . . .	De la id. 18 pasó á.. . . . .	A.
6657 . . . . .	Dice <i>Isac</i> .. . . . .	Debe decir <i>Isaac</i> .
6696 . . . . .	De la id. 17 pasó á.. . . . .	A.
6809 . . . . .	» <i>Gómez Niedestender (Germán)</i> . »	<i>Gómez Niedestenyer (Germán)</i> .
6832 . . . . .	No tiene galería está en. . . . . A.	
6833 . . . . .	No tiene galería está en. . . . . A.	
6887 . . . . .	De la galería 14 pasó á.. . . . . A.	
6910 . . . . .	» <i>Larranz y Micheto (Carlos)</i> . »	<i>Laranz y Micheta (Carlos)</i> .
7035 . . . . .	Que aparece en la clase 123. <sup>a</sup> ha de ir á la. . . . . 164. <sup>a</sup>	
10236 á 10238	» <i>Altemira</i> .. . . . .	» <i>Altimira</i> .
10275 á 10284	» <i>Setmanat</i> .. . . . .	» <i>Sentmenat</i> .
10288 á 10293	» <i>Setmanat</i> .. . . . .	» <i>Sentmenat</i> .

**EXCLUIDO DE PRÉSTAMO**

UNIVERSIDAD AUTÓNOMA  
DE BARCELONA

BIBLIOTECA *Res. Nav.*

REG. 42.555 195

SIG. 061.41 "1888" (V67.11) 5xp